PROLETARI DIN TOATE TĂRILE, UNIȚI-VĂ!

# Sportul

ZIAR AL CONSILIULUI NAȚIONAL PENTRU EDUCAȚIE FIZICĂ ȘI SPORT

ANUL XXVIII — NR. 7013 | 4 PAGINI 30 BANI | Sîmbătă 1 aprilie 1972

# VIZITA TOVARĂȘULUI NICOLAE CEAUȘESCU ÎN REPUBLICA DEMOCRATICĂ SUDAN

## CONVORBIRI OFICIALE

Vineri, 31 martie, la Palatul Poporului din Khartum, au avut loc convorbiri oficiale între președintele Consiliului de Stat al Republicii Socialiste România, Nicolae Ceaușescu, și președintele Republicii Democratice Sudan, generalul maior Gaafar Mohammed Numeiry.

Au participat la convorbiri, din partea română: Ion Pățan, vicepreședinte al Consiliului de Miniștri și ministrul comerțului exterior, Corneliu Mănescu, ministrul afacerilor externe, Bujor Almășan, ministrul minelor, petrolului și geologiei, Gheorghe Oprea, Ștefan Andrei, Constantin Mitea, consilieri ai președintelui, Gheorghe Șerbănescu, însărcinat cu afaceri ad-interim al României în Sudan, Vasile Răuță, adjunct al ministrului comerțului exterior.

Din partea sudaneză: dr. Osman Abu Al-Gasim, ministrul cooperării și dezvoltării rurale, Ibrahim Moneim Mansour, ministrul economiei, Mahdi Mustafa, ministru de stat la Președinția republicii, Fakhradin Mohammad, adjunct al ministrului afacerilor externe, Ahmed Abdul Rahman El-Agib, ministrul industriei și minelor, Suleiman Babikes, ambasador, Mohammad Abdel Majid Ahmed, secretar de stat la Ministerul Comerțului.

## ÎN LOCALITATEA DAMAZIN ȘI ÎN REZERVAȚIA NATURALĂ DINDER

Vineri la amiază, președintele Consiliului de Stat, Nicolae Ceaușescu, împreună cu președintele Gaafar Numeiry, au plecat spre localitatea Damazin, de unde și-au continuat călătoria spre rezervația naturală Dinder.

Cei doi șefi de stat sînt însoțiți de personalități române și sudaneze.

## VIZITE ALE TOVARĂȘEI ELENA CEAUȘESCU

Vineri dimineața, tovarășa Elena Ceaușescu a vizitat Grădina zoologică, unul din punctele de atracție ale orașului Khartum.

În cursul după-amiezii, a făcut o vizită la Muzeul de istorie naturală, nou așezămînt cultural.

Tovarășa Elena Ceaușescu a fost însoțită de doamna Busein Numeiry.

În seara zilei de vineri, tovarășa Elena Ceaușescu a participat la un dineu oficial oferit în onoarea sa de doamna Nafisa Ahmed al-Amin, președinta Uniunii Socialiste a femeilor sudaneze, ministru adjunct pentru problemele tineretului, sportului și asistenței sociale.

La dineu, care s-a desfășurat într-o atmosferă caldă, cordială, au luat parte doamna Busein Numeiry, precum și membre ale conducerii Uniunii Socialiste a femeilor sudaneze.

## ÎNTÎLNIRI DE LUCRU ALE MEMBRILOR DELEGAȚIEI

Vineri după-amiază, tovarășul Ion Pățan, vicepreședinte al Consiliului de Miniștri, ministrul comerțului exterior al Republicii Socialiste România, a avut loc o întîlnire de lucru cu Ibrahim Moneim Mansour, ministrul economiei Sudanului.

Au fost discutate probleme legate de perfectarea unor înțelegeri privind cooperarea economică și tehnică, precum și schimburile de mărfuri pe anul în curs.

Ministrul minelor, petrolului și geologiei, Bujor Almășan, a avut o întrevedere de lucru cu ministrul sudanez al industriei și minelor Ahmed Abdul Rahman El-Agib.

# MECIURILE DE ASTĂZI ȘI MÎINE VOR DA RĂSPUNSURILE: CINE PROMOVEAZĂ ÎN „A"? CINE RETROGRADEAZĂ ÎN „C"?

*Imagine din primul derby al turneului, meciul dintre S.U.A. și R. D. Germană. Tom Peluso, în prim plan, oprește un atac al hocheiștilor germani în fața porții sale.*

Se simte oboseala în jocul echipelor! După patru sau cinci meciuri susținute în decurs de o săptămînă, se vede bine că hocheiștii resimt eforturile depuse, partidele de joi fiind, în acest sens, pe deplin elocvente. Din fericire, vineri a fost din nou zi de odihnă pentru reîncărcarea cu energie a „bateriilor" atît de necesară acum înaintea finișului competiției. Cele șase meciuri programate, azi și mîine, vor fi cele hotărîtoare în rezolvarea ambelor necunoscute: formația care va promova anul viitor în grupa A și cea care, în sezonul 1973, va activa în grupa C. Așa cum se prezintă situația la această oră, trebuie să recunoaștem că ambele întrebări nu sînt nici pe departe rezolvate și că, fiecare în parte, este la fel de interesantă, de pasionantă chiar.

Pentru primul loc luptă încă, cu șanse aproximativ egale, trei echipe: **Polonia, S.U.A. și R. D. Germană.** Pînă acum s-au întîlnit doar S.U.A. cu R. D. Germană (6—5), dar astăzi are loc partida clou a campionatului, **Polonia — S.U.A.** În cazul în care hocheiștii de peste Ocean își vor adjudeca victoria, teoretic ei se și pot considera promovați în A, ultimul lor meci, cu România, în mod normal, trebuind să le revină.

Dacă însă succesul va fi de partea polonezilor lucrurile se complică oarecum, deoarece pentru a cîștiga grupa, ei au absolută nevoie de o victorie sau de un meci egal în ultima întîlnire, de duminică seară, cu reprezentativa R. D. Germane. În ipoteza unei victorii poloneze și duminică, atunci: 1. Polonia, 2. S.U.A., 3. R. D. Germană, La un rezultat egal, de asemenea: 1. Polonia, 2. S.U.A., 3. R. D. Germană. Dar dacă învingători vor fi hocheiștii din R. D. Germană? În acest caz, toate cele trei echipe se vor afla la egalitate de puncte: cîte 10. Pentru departajare și stabilirea clasamentului se va avea în vedere golaverajul (prin scădere) al celor trei formații. Dacă egalitatea persistă se va lua în considerare golaverajul prin împărțire. În cazul în care, și în această situație, egalitatea se va menține, se va opera cu golaverajul general, prin scădere și apoi prin împărțire.

La fel de complicate apar lucrurile și în ceea ce privește situația din partea de jos a clasamentului. La ora actuală, ultimul loc — cel al retrogradării — este deținut de echipa **Iugoslaviei** care,

*(Continuare în pag. a 4-a)*

### PROGRAMUL DE AZI

Ora 11: Iugoslavia — Norvegia;
ora 17: România — Japonia;
ora 19,30: S.U.A. — Polonia.

### CLASAMENTUL

| | | | | | | |
|---|---|---|---|---|---|---|
| 1. Polonia | 4 | 4 | 0 | 0 | 32— 5 | 8 |
| 2. S.U.A. | 4 | 4 | 0 | 0 | 30—14 | 8 |
| 3. R.D. Germană | 5 | 4 | 0 | 1 | 29—15 | 8 |
| 4. România | 4 | 2 | 0 | 2 | 13—19 | 4 |
| 5. Norvegia | 5 | 0 | 1 | 4 | 10—30 | 1 |
| 6. Japonia | 4 | 0 | 1 | 3 | 11—36 | 1 |
| 7. Iugoslavia | 4 | 0 | 0 | 4 | 11—17 | 0 |

### CLASAMENTUL GOLGETERILOR

1. W. Zientara (Polonia) 10 p (7+3), 2. L. Tokara (Polonia) 10 p (6+4), 3. Ftorek (S.U.A.) 9 p (6+3), 4. T. Obloj (Polonia) 8 p (4+4), 5. R. Hiti (Iugoslavia) 8 p (3+5), 6. F. Braun (R.D.G.) 7 p (6+1), 7. P. Slapke (R.D.G.) 6 p (6+0), 8. G. Hiti (Iugoslavia) 6 p (5+1), 9. T. Peluso (S.U.A.) 6 p (4+2), 10. T. Kacik (Polonia) 6 p (3+3), 11. T. Sheehy (S.U.A.) 6 p (3+3).

### CLASAMENTUL „CUPEI FAIR-PLAY"

1. R.D. Germană 196 p, 2. Japonia 192 p, 3. Iugoslavia 183 p, 4. Polonia 179 p, 5. S.U.A. 158 p, 6. România 155 p, 7. Norvegia 128 p. (Acest clasament se alcătuiește la cifra 200 prin adiționarea, la fiecare echipă, a numărului de goluri înscrise și scăderea minutelor de penalizare. Echipa R.D. Germane de pildă a marcat 29 de goluri și a primit 33 de minute de penalizare, totalizînd astfel, 196 de puncte).

Pentru rezultatele deosebite obținute în anul 1971

# CLUBUL DINAMO — DISTINS CU STEAGUL ȘI DIPLOMA C. N. E. F. S.

## ÎNALTE TITLURI SPORTIVE DECERNATE UNOR ANTRENORI ȘI PERFORMERI DINAMOVIȘTI

Ieri după-amiază, în sala Casei de Cultură a M.A.I., a avut loc plenara consiliului clubului sportiv Dinamo București, consacrată analizării activității depuse în anul 1971, precum și dezbaterii principalelor obiective pentru anul în curs și în perspectivă.

La lucrările plenarei au fost prezenți membri ai consiliului clubului și ai birourilor de secții, sportivi fruntași, antrenori și activiști ai clubului. De asemenea, au participat ca invitați cadre din Ministerul Afacerilor Interne și Consiliul Securității Statului, reprezentanți ai Consiliului Național pentru Educație Fizică și Sport și ai federațiilor pe ramură de sport.

Darea de seamă prezentată de președintele clubului, **Valeriu Buzea**, planul de măsuri și discuțiile purtate pe marginea acestora au relevat preocupările și eforturile depuse de sportivii, antrenorii și organele de conducere ale acestei unități de performanță pentru îmbunătățirea continuă a procesului instructiv-educativ, în vederea obținerii unor rezultate cît mai valoroase în competițiile interne și internaționale, îndeosebi la Jocurile Olimpice de la München.

În încheierea lucrărilor plenarei au luat cuvîntul tovarășii **Alecsandru Dănescu**, adjunct al ministrului Afacerilor Interne, și **Anghel Alexe**, președinte al Consiliului Național pentru Educație Fizică și Sport.

Cu acest prilej au fost decernate clubului Dinamo Steagul și Diploma acordate de C.N.E.F.S. pentru rezultatele deosebite obținute în anul 1971, care i-au adus locul întîi în întrecerea dintre cluburile sportive (grupa specială).

Au fost, de asemenea, înmînate înalte distincții sportive unor tehnicieni și performeri ai clubului dinamovist. Antrenorii **Marin Bădin** (tenis) și **Ștefan Petrescu** (tir) au primit diploma și insigna de „Antrenor emerit", iar sportivii **Antoniu Vasile** (box), **Cuprian Macarenco** (caiac), **Cornel Dinu, Mircea Lucescu** și **Radu Nunweiller** (fotbal) diploma și insigna de „Maestru emerit al sportului".

*Președintele C.N.E.F.S. înmînează președintelui clubului Dinamo steagul de club fruntaș*

Foto: V. BAGEAC

**Derbyurile A. S. A. — U. T. A. și DINAMO-RAPID domină etapa de mîine (a 19-a) a campionatului Diviziei A de fotbal**

*Citiți în pagina a 3-a avancronicile celor 8 partide.*

# ÎN PRIMA ZI, CONCURSUL DE PRIMĂVARĂ AL ÎNOTĂTORILOR SENIORI A DEZAMĂGIT

Nesatisfăcător! Aceasta este, într-un cuvînt, caracterizarea, întrecerilor primei zile a Concursului republican de primăvară, rezervat înotătorilor seniori. Impresia neplăcută creată de numărul mic al participanților (la 100 m bras au fost doar trei concurente!?), urmare directă a neîndeplinirii baremurilor impuse de regulamentul acestei competiții, ca și a absenței unor înotători fruntași (reșițenii pentru a nu pierde din continuitatea antrenamentelor, în vederea meciului cu Franța, alți patru membri ai lotului sînt plecați la Praga, la un concurs internațional!), au fost „completate" de rezultatele submediocre obținute la majoritatea probelor. Nici măcar sub aspectul echilibrului valoric (chiar la nivel scăzut) disputele nu au fost interesante, în majoritatea curselor cîștigătorii luînd un avans consistent încă după prima lungime a bazinului de la „23 August". Excepție a făcut proba de 100 m liber, la sfîrșitul căreia cronometrele au indicat același timp pentru A. Adam și Vl. Moraru. În rest, vom evidenția comportarea „veteranului" Denes Nagy, învingător detașat în dificila cursă de 200 m mixt. (d. st.).

**Rezultate.** MASCULIN **100 m liber**: 1. A. Adam (Steaua) 58,6; 2. Vl. Moraru (Rapid) 58,6; 3. K. Szarzó (Dinamo) 58,9; **100 m bras**: 1. A. Șoptereanu (Dinamo) 1:12,4; 2. O. Rössler (Steaua) 1:14,7; 3. Gr. Săruleanu (Rapid) 1:15,9; **200 m mixt**: 1. D. Nagy (Mureșul Tg. Mureș) 2:25,8; 2. T. Nicolae (Dinamo) 2:28,1; 3. Em. Manolescu (Șc. sp. 2) 2:28,1; **4x100 m mixt**: 1. Dinamo 4:26,1; 2. Steaua 4:31,4; 3. Șc. sp. 1 4:33,7; FEMININ, **100 m liber**: 1. Anca Groza (Dinamo) 1:04,8; 2. Gyöngy Sovago (C.S.M. Cluj) 1:05,6; 3. Eugenia Cristeau (Dinamo) 1:07,2; **100 m bras**: 1. Liliana Burlacu (Dinamo) 1:22,0; 2. Anca Georgescu (Dinamo) 1:22,8; 3. Gabriela Constantin (Șc. sp. 2) 1:25,8; **200 m mixt**: 1. Anca Groza 2:40,1; 2. Camelia Vițeu (Dinamo) 2:46,0; 3. Eugenia Cristescu 2:47,4; **4x100 m mixt**: 1. Dinamo 5:11,6.

Azi, de la ora 10 și de la ora 17, ziua a doua a concursului.

*Felicitările de rigoare cu prilejul premierii primelor clasate la 100 m liber.*

Foto: Dragoș NEAGU

# PRIMIRE LA CONSILIUL POPULAR AL MUNICIPIULUI BUCUREȘTI

În cursul dimineții de ieri, conducătorii delegațiilor participante la grupa B a campionatului mondial, împreună cu numeroși ziariști de peste hotare care urmăresc această competiție au fost oaspeții Comitetului Executiv al Consiliului Popular al Municipiului București. Ei au fost primiți de tovarășul *Dumitru Popa*, președintele Comitetului Executiv al Consiliului Popular al Municipiului București, primarul general al Capitalei, de *Dumitru Joița*, prim vicepreședinte al Comitetului Executiv al Consiliului Popular Municipal, de tovarășa *Sofia Pușcașu*, vicepreședinte al Comitetului Executiv al Consiliului Popular Municipal și de tovarășul *Vasile Drăgoescu*, secretarul Comitetului Executiv al Consiliului Popular Municipal. Au fost prezenți, de asemenea, *Miron Olteanu*, secretar al Consiliului Național pentru Educație Fizică și Sport, *Mircea Popovici* vicepreședinte al Federației Române de Hochei și prof. *Tudor Vasile*, președinte al Consiliului Municipal pentru Educație Fizică și Sport, vicepreședinte al Federației Române de Hochei.

Urîndu-le bun sosit, tovarășul *Dumitru Popa* a spus, în continuare, că frumoasa noastră Capitală a fost onorată de cinstea ce i s-a acordat de a găzdui această mare competiție, care este grupa B a campionatului mondial de hochei pe gheață, apreciind totodată, că disputele găzduite în aceste zile de patinoarul artificial „23 August" au constituit o excelentă propagandă pentru sport în rîndurile cetățenilor, tineri și vîrstnici, ai Capitalei. În același timp, întrecerea de la București, a precizat tov. *Dumitru Popa*, a reprezentat un foarte bun mijloc de a se strînge și mai mult legăturile de prietenie dintre tinerii sportivi participanți și tineretul bucureștean, oferind oaspeților ocazia de a lua un contact direct cu viața și preocupările cetățenilor din București.

Răspunzînd în numele celor prezenți, *Miroslav Subrt* (Cehoslovacia), vicepreședinte al Ligii Inter-

*(Continuare în pag. a 4-a)*

**Citiți în pag. a 4-a alte comentarii de la C.M. de hochei.**

Comentarii redactate de Romeo VILARA, Călin ANTONESCU și Adrian VASILIU
Fotografii: D. NEAGU, T. MACARSCHI

# Interes deosebit în jurul întîlnirii de box TURCIA — ROMÂNIA

**ISTANBUL, 31 (Prin telefon de la trimisul nostru special).**

Sosiți de miercuri la Istanbul, sportivii din națională de box a României au făcut cunoștință cu frumusețile orașului, s-au interesat de viitorii adversari. După o scurtă vizită în orașul de pe malurile Bosforului, antrenorii **Ion Popa, Constantin Dumitrescu** și **Ion Chiriac** și-au convocat elevii la prima ședință de antrenament, cu o durată de aproximativ 60 de minute, în care au pus accent pe pregătirea fizică generală.

De altfel, ziarele ce apar aici se ocupă pe larg de acest eveniment sportiv și îl consideră printre cele mai importante din ultima vreme. Spații mari sînt rezervate prezentării boxerilor din România, care se bucură de o bună apreciere în arena internațională. Vedeta echipei noastre este considerat, pe bună dreptate, „ușorul" **Calistrat Cuțov**, fost campion european, medaliat cu argint la J.O. din Mexic și ocupantul locului 2 la ultima ediție a Campionatelor europene ce au avut loc la Madrid. Aprecieri măgulitoare sînt inserate și la adresa celorlalți boxeri ai noștri: **Aurel Mihai, Gabriel Pometcu, Antoniu Vasile, Victor Zilberman, Alec Năstac** și **Ion Alexe**, considerați „pugiliști de ridicată valoare continentală". Gazdele, deși optimiste în ceea ce privește confruntarea din această seară, nu au scăpat nici un amănunt cu privire la pregătirea sportivilor turci, iar artileria grea a echipei are în **Seyfi Tatar, Celel Sandal, Haky Sozen** și **Gulaly Ozbei**, reprezentanți în stare să-i înfrunte pe cei mai reputați pugiliști în orice competiție de anvergură.

Deci, sîmbătă seară, Istanbul va fi martorul unui eveniment sportiv deosebit, în care disputele din ring, sperăm, vor oferi miilor de iubitori ai boxului un spectacol care să rămînă multă vreme în amintirea celor care au avut fericirea să intre în posesia mult rîvnitului bilet de intrare.

Antrenorii echipei noastre îi vor urca în ring, în ordinea categoriilor, pe: Aurel Mihai, Constantin Gruiescu, Adrian Moraru, Gabriel Pometcu, Antoniu Vasile, Calistrat Cuțov, Victor Zilberman, Ion Mocanu, Alec Năstac, Horst Stump și Ion Alexe.

**Victor BANCIULESCU**

**AZI, LA GALAȚI**

# VOR FI DESEMNATE ECHIPELE CAMPIOANE LA GIMNASTICĂ

*Ca de atîtea alte ori, „bătrînul" Gh. Tohăneanu va apăra culorile clubului Dinamo București*

Sezonul competițional al gimnastici se inaugurează astăzi la Galați, în Palatul sporturilor, cu întrecerea care va desemna echipele campioane ale țării pe anul 1972. După luni de pregătire asiduă, iată-i pe gimnaști și gimnaste la examenul măiestriei. Concursul prevede numai exerciții liber alese, echipele ce vor acumula cel mai mare punctaj urmînd a fi încununate cu titlurile de campioane naționale. Misiunea, nicidecum ușoară, de a-și apăra primul loc, o au Petrolul Ploiești (feminin) și Dinamo București (masculin).

**În dorința de a verifica și stadiul de însușire a exercițiilor impuse, cu care echipele noastre reprezentative se vor prezenta la competițiile oficiale din acest an, federația de specialitate a fixat pentru duminică dimineața un concurs cu impuse pentru componenții lotului național și pentru toți gimnaștii care vor dori să participe.**

**Ziarul „Sportul" va oferi două cupe gimnastei și gimnastului care vor obține cele mai ridicate punctaje în concursul cu exercițiile impuse și liber alese.**

**Plenara C. J. E. F. S. Argeș**

# SPORTUL ARGEȘEAN ARE CREATE CONDIȚII PENTRU O AFIRMARE MAI HOTĂRÎTĂ!

Din multitudinea formelor organizatorice locale, folosite în cursul anului 1971 și menite să antreneze un număr cît mai mare de cetățeni din județul Argeș în practicarea educației fizice și a sportului, s-au evidențiat campionatele pe asociație la 3—5 ramuri de sport, „Cupa școlarului" la fotbal, concursul popular de șah, Pentatlonul atletic școlar, „Săniuța de argint", „Cupa tinerelor speranțe" la oină, Crosul Semicentenarului P.C.R., cupele pe profesii (textilistelor, forestierului, metalurgistului, petroliștului, constructorului), Olimpiadele sindicatelor (cu ediții de iarnă și de vară); duminicile cultural-sportive, serbările cîmpenești. În același timp, în **mediul rural, o mai mare atenție s-a acordat întrecerilor din cadrul „Cupei tineretului"**, Crosului tineretului, concursului popular de tîrtă, organizării celei de a II-a ediții a Olimpiadei satelor (cu formă organizatorică îmbunătățită cuprinzînd și o etapă județeană) la care au luat parte peste 200 000 de cetățeni. Este o cifră care ilustrează că de la an la an sportul argeșean urcă noi și noi trepte.

În sportul de performanță argeșean, 1971 poate fi numit anul marilor realizări. Este suficient să amintim cele **35 de titluri de campioni naționali cucerite la juniori, tineret și seniori. Din loturile republicane au făcut parte 54 de sportivi, în timp ce 6 sportivi sînt componenți ai lotului olimpic. Tot în 1971 au promovat în divizia A reprezentativa de atletism a județului, echipa de judo Montorul Pitești; s-a obținut un titlu de maestru emerit al sportului la fotbal (Nicolae Dobrin) și trei titluri de maestru al sportului la box (Aurel Simion) și radioamatorism (Ion Kuti și Ion Șerbănescu).** Sînt realizări care oglindesc preocuparea manifestată de cadrele de conducere din mișcarea sportivă din județ pentru obținerea de noi succese în afirma-

**Ilie FEȚEANU**-coresp. județean și **Al. MOMETE**-coresp.

*(Continuare în pag. a 3-a)*

386.429 P

801

polo

# START ÎN CEL DE AL 27-LEA CAMPIONAT NAȚIONAL

Începind de astăzi, cele mai bune formații de polo ale țării vor fi angrenate în cel de al XXVII-lea campionat național. Spre deosebire de anii trecuți, la actuala ediție timpul de joc a fost mărit, reprizele fiind de cite 7 minute, ceea ce — cu siguranță — va contribui la îmbunătățirea spectacolului sportiv.

Programul întrecerilor a fost alcătuit cu multă chibzuință avîndu-se în vedere, în primul rînd, cerințele de pregătire a echipei naționale pentru J.O. Faptul că între cele patru etape ale turului există perioade de timp suficiente pentru ca fiecare echipă să se prezinte în competiție la un nivel cît mai bun este o altă notă ce merită a fi subliniată. Cu atît mai mult, cu cît în acest an olimpic, tradiția frumoaselor comportări ale „7"-lui reprezentativ în competițiile de mare anvergură se cere respectată, lucru ce nu va fi posibil fără efortul comun al tuturor factorilor (jucători, antrenori, arbitri) ce pot contribui la transformarea acestui campionat într-o întrecere pe care selecționabilii (alături de tinerii poloiști care aspiră la promovarea în prima formație a țării) s-o poată folosi din plin.

Ca și în sezonul precedent, Dinamo și Rapid București, echipele care posedă cele mai omogene loturi, pornesc cu șanse sporite în lupta pentru titlu. Interesantă va fi și urmărirea evoluției formațiilor Voința Cluj, I.E.F.S., Progresul București, capabile oricînd de surprize. Așadar, suficiente premise pentru ca iubitorii acestui sport să-și noteze cu atenție datele respective din program și, în funcție de preferințe, să fie prezenți la întîlnirile dintre formațiile fruntașe ale polo-ului românesc.

## CELE 9 PARTICIPANTE ȘI FORMAȚIILE LOR

### DINAMO BUCUREȘTI

A debutat în campionatul național în anul 1951. A participat la 21 de ediții. Locurile ocupate în fiecare ediție: V — 1951; II — 1952; IV — 1953; VI — 1954; III — 1955; III — 1956; din 1957 și pînă în prezent — campioană a României (de 15 ori consecutiv).

Lotul este alcătuit din: Cornel FRAȚILĂ 31 de ani, 1,84 m, 87 kg, 45 ori internațional; Șerban HUBER 21 de ani, 1,84 m, 82 kg, 48 ori internațional; Șerban NICOLESCU 21 de ani, 1,82 m, 74 kg; Ștefan KRONER 33 de ani, 1,78 m, 77 kg, 135 ori internațional; Gheorghe ZAMFIRESCU 27 de ani, 1,81 m, 77 kg, 117 ori internațional; Gruia NOVAC, 28 de ani, 1,90 m, 88 kg, 137 ori internațional; Bogdan MIHĂILESCU 31 de ani, 1,76 m, 80 kg, 87 ori internațional; Ion POPA 28 de ani, 1,83 m, 79 kg, 69 ori internațional; Dinu POPESCU 25 de ani, 1,71 m, 69 kg, 32 ori internațional; Mihai POPESCU 26 de ani, 1,77 m, 74 kg, 56 ori internațional; Viorel RUS 20 de ani, 1,82 m, 84 kg, 2 ori internațional; Adrian NASTASIU 21 de ani, 1,82 m, 80 kg, 21 ori internațional: Dan FRÎNCU 21 de ani, 1,70 m, 75 kg, 10 ori internațional; Florin BADINICI 22 de ani, 1,92 m, 87 kg; Lucian ROȘIANU 23 de ani, 1,82 m, 85 kg; Doru FILIPESCU 18 ani, 1,95 m, 79 kg; Kalman SERZO 17 ani, 1,88 m, 81 kg.

Antrenor CAROL CORCEC.

### RAPID BUCUREȘTI

A debutat în campionatul național în 1948. A participat la 12 ediții. Locurile ocupate: VI — 1948; VI — 1949; IX — 1961; VIII — 1962; X — 1963; IV — 1965; III — 1966; III — 1967; III — 1968; III — 1969; III — 1970; II — 1971.

Lotul este alcătuit din: Pavel MUREȘAN 30 de ani, 1,82 m, 77 kg, 2 ori internațional; Petre CHEȚAN 32 de ani, 1,85 m, 88 kg, 82 ori internațional; Bogdan BARTOLOMEU 21 de ani, 1,84 m, 80 kg; Iosif CULINEAC 31 de ani, 1,71 m, 80 kg, 159 ori internațional; Alexandru SZABO 35 de ani, 1,84 m, 81 kg, 212 ori internațional; Ion MIU 32 de ani, 1,72 m, 76 kg; Cornel RUSU 28 de ani, 1,79 m, 78 kg, 67 ori internațional; Valentin MEDIANU 31 de ani, 1,71 m, 72 kg; Badea BAJENARU 26 de ani, 1,71 m, 79 kg; Valeriu ȚARANU 28 de ani, 1,80 m, 75 kg, 35 ori internațional; Ion PASCU 23 de ani, 1,84 m, 84 kg; Răzvan MUSTAȚĂ 21 de ani, 1,76 m, 71 kg; Iuliu OLAC 23 de ani, 1,79 m, 80 kg; Ilie SLAVEI 20 de ani, 1,71 m, 79 kg; Manea POPESCU 19 ani, 1,83 m, 78 kg.

Antrenor CONSTANTIN VASILIU.

### I.E.F.S.

A debutat în campionatul național în 1967. A participat la 5 ediții. Locurile ocupate: VI — 1967; V — 1968; VII — 1969; V — 1970; III — 1971.

Lotul este alcătuit din: Stelian SCUREI 24 de ani, 1,92 m, 78 kg, 8 ori internațional; Nicolae CISZER 31 de ani, 1,86 m, 74 kg, 29 ori internațional; Gavrilă BLAJEC 33 de ani, 1,83 m, 78 kg, 91 ori internațional; Constantin BANCU 26 de ani, 1,75 m, 77 kg; Rolf SCHILKA 31 de ani, 1,81 m, 80 kg; Petre KRONER 30 de ani, 1,86 m, 84 kg; Dan ROTARIU 21 de ani, 1,77 m, 73 kg; Alexandru DEMIAN 20 de ani, 1,85 m, 78 kg; Laurențiu OLAN 22 de ani, 1,76 m, 82 kg; Petre TEODORESCU 21 de ani, 1,73 m, 62 kg; Adrian IONESCU 20 ani, 1,72 m, 67 kg; Cristian PĂUN 20 de ani, 1,70 m, 70 kg; Alexandru PREDA 19 ani, 1,77 m, 68 kg; Carol WEISS 18 ani, 1,75 m, 68 kg; Constantin VASILCO 18 ani, 1,70 m, 66 kg; Adrian SOLOMON 19 ani, 1,72 m, 69 kg.

Antrenor VLADIMIR AGARICI.

### VOINȚA CLUJ

A debutat în campionatul național în 1964. A participat la 8 ediții. Locurile ocupate: IX — 1964; VIII — 1965; VII — 1966; V — 1967; IV — 1968; IV — 1969; IV — 1970, IV — 1971.

Lotul este alcătuit din: Emil MUREȘAN 33 de ani, 1,80 m, 78 kg, 42 ori internațional; Gavrilă HILF 35 de ani, 1,80 m, 78 kg; Andrei SZILAGY 25 de ani, 1,71 m, 68 kg; Radu RUSU 20 de ani, 1,73 m, 63 kg; Francisc FULOP 30 de ani, 1,77 m, 73 kg; Claudiu RUSU 23 de ani, 1,79 m, 80 kg, 30 ori internațional; Ioan POP 20 de ani, 1,79 m, 79 kg; Ștefan SZILAGY 26 de ani, 1,69 m, 71 kg; Vasile BURDEA 32 de ani, 1,70 m, 70 kg; Gavrilă POP 23 de ani, 1,75 m, 72 kg; Csongor GYARFAS 16 ani, 1,81 m, 64 kg; Florin OCOLIȘAN 18 ani, 1,69 m, 60 kg; Atila SZILAGY 18 ani, 1,66 m, 64 kg; Radu BALINT 18 ani, 1,67 m, 62 kg; Ștefan BIKFALVI 29 de ani, 1,73 m, 65 kg; Vasile DAROCZI 31 kg, 1,78 m, 84 kg; Ludovic VILI 19 ani, 1,82 m, 68 kg; Virgil OPREA 23 de ani, 1,83 m, 79 kg.

Antrenor ARCADIE SARCADY.

### PROGRESUL BUCUREȘTI

A debutat în campionatul național în 1948. A participat la 15 ediții. Locurile ocupate: III — 1948; VII — 1952; VII — 1953; VII — 1954; VII — 1955; V — 1956; VIII — 1957; III — 1960; VII — 1961; X — 1962; X — 1966; VIII — 1968; VI — 1969; VI — 1970; V — 1971.

Lotul este alcătuit din: Radu BOGDAN 26 de ani, 1,82 m, 85 kg, 23 ori internațional; Victor STANCU 20 de ani 1,86 m, 83 kg; Doru SPÎNU 17 ani, 1,80 m, 69 kg; Virgil GOIAN 28 de ani, 1,81 m, 79 kg; Victor PANTAZI 27 de ani, 1,79 m, 82 kg; Viorel BORZA 24 de ani, 1,87 m, 83 kg; Ștefan MARICA 24 de ani, 1,85 m, 83 kg, 4 ori internațional; Alexandru MUNTEANU 23 de ani, 1,85 m, 78 kg; Radu COCORA 19 ani, 1,87 m, 80 kg; Constantin MANEA 19 ani, 1,80 m, 85 kg; Dumitru TEODORESCU 19 ani, 1,78 m, 76 kg; Virgil PLEȘCA 19 ani, 1,72 m, 74 kg; Ion GHEORGHE 18 ani, 1,71 m, 74 kg; Radu MIREA 18 ani, 1,82 m, 84 kg; George GAIȚĂ 18 ani, 1,80 m, 75 kg.

Antrenor THEODOR ANGELESCU.

### VAGONUL ARAD

A debutat în campionatul național în 1961. A participat la 11 ediții. Locurile ocupate: VIII — 1961; IX — 1962; VII — 1963; VI — 1964; V — 1965; V — 1966; VIII — 1967; IX — 1968; V — 1969; VII — 1970; VI — 1971.

Lotul este alcătuit din: Aureliu ZABU 22 de ani, 1,81 m, 72 kg; Ervin HOMOLKA 24 de ani, 1,84 m, 85 kg; Ioan KONTOR 38 de ani, 1,71 m, 82 kg; Ioan UNC 27 de ani, 1,79 m, 74 kg; Andrei LESZAI 28 de ani, 1,79 m, 80 kg; Horia CAPOTESCU 26 de ani, 1,70 m, 74 kg; Ioan FEHER 22 de ani, 1,80 m, 74 kg; Ivan ARON 26 de ani, 1,78 m, 70 kg; Iosif SUHANEC 18 ani, 1,78 m, 79 kg; Gheorghe GRUMAZ 18 ani, 1,75 m, 70 kg; Iosif ADOC 22 de ani, 1,68 m, 69 kg; Francisc NAGY 22 de ani, 1,70 m, 70 kg; Ștefan VALINGER 37 de ani, 1,78 m, 88 kg; Dimitrie ALBERT 24 de ani, 1,79 m, 71 kg.

Antrenor IOAN BORZA.

### CRIȘUL ORADEA

A debutat în campionatul național în 1959. A participat la 13 ediții. Locurile ocupate: II — 1959; II — 1960; III — 1961; V — 1962; IV — 1963; III — 1964; III — 1965; IV — 1966; IV — 1967; VI — 1968; IX — 1969; VIII — 1970; VIII — 1971.

Lotul este alcătuit din: Ștefan DOBAI 19 ani, 1,75 m, 78 kg; Roland FREUND 17 ani, 1,70 m, 70 kg; Iuliu COVACI 19 ani, 1,75 m, 71 kg; Mircea FRĂȚILĂ 25 de ani, 1,80 m, 80 kg; Ioan FEHER 17 ani, 1,74 m, 73 kg; Tiberiu SPIENGOLD 26 de ani, 1,82 m, 75 kg; Petru RAT 18 ani, 1,72 m, 73 kg; Nicolae SONENWIRTH 18 ani, 1,69 m, 71 kg; Ladislau BONE 16 ani, 1,71 m, 73 kg; Bela HEGYESI 38 de ani, 1,73 m, 78 kg; Sorin STĂNESCU 20 de ani, 1,60 m, 70 kg; Mihai MORUZI 21 de ani, 1,70 m, 80 kg; Mircea CHIRILĂ 31 de ani, 1,73 m, 67 kg; Zeno FORAN 26 de ani, 1,90 m, 85 kg; Andrei HARABULA 31 de ani, 1,78 m, 80 kg; Zoltan COVACI 28 de ani, 1,73 m, 75 kg; Ioan LUCACI 21 de ani, 1,70 m, 69 kg.

Antrenor NICOLAE RUJINSCHI.

### POLITEHNICA CLUJ

A debutat în campionatul național în 1946. A participat la 22 de ediții. Locurile ocupate: IV — 1946; V — 1949; VI — 1952; VI — 1953; IV — 1954; IV — 1955; IV — 1956; II — 1957; V — 1958; IV — 1959; IV — 1960; II — 1961; III — 1962; III — 1963; IV — 1964; VI — 1965; VI — 1966; VII — 1967; VII — 1968; VIII — 1969; IX — 1970; VII — 1971.

Lotul este alcătuit din: Eugen POP 23 de ani, 1,83 m, 78 kg; Dan CRĂCIUNEANU 23 de ani, 1,78 m, 72 kg; Augustin TISE 23 de ani, 1,71 m, 63 kg; Radu DOBARU 23 de ani, 1,81 m, 79 kg; Mihai GAVRIȘ 28 de ani, 1,76 m, 74 kg; Vasile POP 20 de ani, 1,82 m, 75 kg; Bela FABIAN 20 de ani, 1,76 m, 70 kg; Aladar HORVATH 24 de ani, 1,75 m, 73 kg; Horia IOANETE 22 de ani, 1,84 m, 79 kg; Dan NUNTIU 20 de ani, 1,80 m, 76 kg; Victor SELICEANU 20 de ani, 1,71 m, 69 kg; Virgil BODOREA 19 ani, 1,68 m, 65 kg; Constantin SALAJAN 19 ani, 1,77 m, 71 kg; Pavel CRIȘAN 18 ani, 1,78 m, 70 kg; Horia CRIȘAN 22 de ani, 1,78 m, 72 kg; Daniel IANCU 21 de ani, 1,81 m, 75 kg; Tiberiu KISS 20 de ani, 1,78 m, 75 kg; Vasile URCAN 30 de ani, 1,82 m, 80 kg; Arcadie CZEGENI 29 de ani, 1,84 m, 79 kg; Nicolae JUMATE 25 de ani, 1,78 m, 75 kg.

Antrenor AUREL ARDELEANU.

### OLIMPIA ORADEA

A debutat în campionatul național în 1970. A participat la o ediție. Locul ocupat: X — 1970.

Lotul este alcătuit din: Ladislau ALFOLDI 26 de ani, 1,80 m, 77 kg; Tiberiu BIRO 36 de ani, 1,75 m, 82 kg; Bela LENGYEL 31 de ani, 1,85 m, 87 kg, 8 ori internațional; Ștefan NAGY 20 de ani, 1,72 m, 72 kg; Daniel OROS 26 de ani, 1,75 m, 70 kg; Octavian PĂUN 27 de ani, 1,73 m, 87 kg; Ștefan SZEKELY 26 de ani, 1,74 m, 71 kg; Constantin VIDICAN 28 de ani, 1,70 m, 75 kg; Ioan VIDICAN 26 de ani, 1,67 m, 71 kg.

Antrenor LADISLAU PECSI.

### PROGRAMUL CAMPIONATULUI

1—2 aprilie. CLUJ: Politehnica — Progresul, Voința — Progresul, Voința — Politehnica; BUCUREȘTI: I.E.F.S. — Olimpia, Dinamo — Olimpia, I.E.F.S. — Dinamo; ORADEA: Rapid — Vagonul, Crișul — Rapid, Crișul — Vagonul.

16—17 aprilie. BUCUREȘTI: Olimpia — Progresul, Olimpia — Vagonul, Vagonul — Progresul; CLUJ: Voința — Rapid, Voința — I.E.F.S., I.E.F.S. — Rapid; ORADEA: Dinamo — Politehnica, Crișul — Politehnica, Dinamo — Crișul.

27—28 mai. BUCUREȘTI: Progresul — Crișul, I.E.F.S. — Crișul, Progresul — I.E.F.S.; ARAD: Vagonul — Dinamo, Dinamo — Voința, Vagonul — Voința; ORADEA: Rapid — Politehnica, Olimpia — Politehnica, Rapid — Olimpia.

3—4 iunie. BUCUREȘTI, Rapid — Progresul, Dinamo — Rapid, Progresul — Dinamo; ORADEA: Crișul — Voința, Olimpia — Voința, Olimpia — Crișul; CLUJ: Politehnica — I.E.F.S., I.E.F.S. — Vagonul, Politehnica — Vagonul.

Etapele din returul campionatului se vor desfășura în zilele de 23—24 septembrie, 30 septembrie — 1 octombrie, 7—8 octombrie și 14—15 octombrie, iar turneul final, între 24 și 29 octombrie la București.

### CÎȘTIGĂTOARELE EDIȚIILOR PRECEDENTE

1946—1951: I.L.S.A. TIMIȘOARA (actualmente Industria linei).
1952—1956: C.C.A. București (actualmente Steaua)
1957—1971: DINAMO București.

Rubrică redactată de **Adrian VASILIU** și **Gheorghe COCIUBAN** — corespondent

AUTOMOBILISM

## ACTIVITATEA DIN ACEST SEZON ÎNCEPE SĂ SE CONTUREZE

Sezonul automobilistic a început cu cîteva concursuri locale, dar de-abia în luna viitoare sînt programate primele competiții cu caracter național. Debutul va fi făcut la 22—23 aprilie de **cursa de coastă de la Poiana Brașov (probă inclusă în campionatul național)**. Raliurile, pentru care anul acesta nu se mai organizează un campionat național pe etape, nu vor absenta din programul acestui sezon. Ele se vor adresa, însă, mai ales începătorilor. Deocamdată, este programat cert doar **„Raliul Primăverii" care va fi organizat la 27—28 mai de Școala de șoferi amatori din București.** Sînt însă anunțate, rămînînd să se stabilească datele, **raliul Iașului, raliul castanelor** (Baia Mare) și, pentru toamnă, **raliul strugurilor** (București). Sînt așteptate însă și altele, așa că, împreună cu întrecerile de îndemînare și viteză în coastă, ele vor oferi amatorilor sportului automobilistic o **destul de largă posibilitate de manifestare.**

### PRIMUL CONCURS DE ÎNDEMÎNARE AL ANULUI LA CLUJ

Filiala din Cluj a A.C.R., a organizat pe platoul din fața Sălii sporturilor primul concurs de îndemînare al anului, la care au luat parte cei mai buni automobiliști din localitate. Traseul, destul de dificil, a cerut o atenție și îndemînare deosebite din partea participanților. Iată pe primii trei clasați: **1. Ștefan Hass** (Fiat 850 sport); **2. Laurențiu Bordely** (Renault 8 Gordini); **3. Attila Bernath** (Fiat 850 sport).

De asemenea, s-a desfășurat și un concurs de carturi, la care s-au evidențiat reprezentanții cercului de la Casa Pionierilor (**Nicolae Trif, Pavel Moraru, Dan Roșca**). În această probă, premiul cuvenit celui mai tînăr sportiv a fost atribuit lui **Cristian Jucan**, în vîrstă de 6 ani — cel mai tînăr membru al A.C.R. din Cluj.

**P. RADVANI-coresp.**

### ÎNFIINȚAREA SUBFILIALEI A.C.R. LA MEDIAȘ

**Recent, în sala Casei de cultură a sindicatelor, a avut loc constituirea subfilialei A.C.R. Mediaș, la care au participat** Ilie Luca, secretar al A.C.R. la filiala Sibiu, reprezentanți ai organelor de miliție, posesori de autoturisme.

Cu această ocazie a fost aleasă comisia subfilialei, al cărei responsabil este Romeo Cioboată, iar membri Romeo Elefterescu și Ioan Tartău.

De menționat că noua comisie medieșeană și-a propus, pentru început, crearea de echipaje care vor concura la diferite competiții automobilistice. Pentru selecționare se va organiza un concurs la care vor participa începători și avansați, concurs ce va avea loc la Cisnădioara.

Este un început bun și credem că acesta va influența atragerea unui număr cît mai mare de posesori de autoturisme la noua subfilială — A.C.R.

**Z. RIȘNOVEANU-coresp.**

## RÎNDURI DIN SCRISORILE DV...

● **„Văzîndu-l pe Năstase și Smith pe micile ecrane, apreciem că între ei este o apreciabilă diferență de vîrstă. Este așa ?" (UN GRUP DE SALARIAȚI AI ȘANTIERULUI HIDROCENTRALEI DE PE LOTRU). Simplă impresie. Ambii merg spre 26 de ani și Năstase va ajunge la această vîrstă cu cîteva luni înainte de Smith.**

● „În comuna noastră nu există nici o echipă de fotbal cu toate că jucători avem. Lipsește un organizator. Am intervenit la diverse foruri dar nu sîntem ajutați". **(TINERI DIN COM. CURȚUIȘENI, jud. Bihor). Parcă nu ne vine a crede că nimeni nu vrea să vă ajute. Ați făcut o asociație sportivă în comună ? V-ați adresat comitetului județean U.T.C. ? Noi credem că nu. Altfel cu siguranță nu ne-ați fi scris.**

● „Cu profundă durere am aflat de neașteptata veste a morții lui Neagu Rădulescu, acest maestru al caricaturii și al scrisului. Parcă nu pot concepe să văd ziarul Sportul fără cunoscuta prezentare „Văzut de Neagu Rădulescu" **(VIRGIL BEȘTEA**, Bd. Victoriei 6, Vulcan, jud. Hunedoara). **Împărtășim aceeași tristețe cu dv. Să știți însă că nu el era Belphegor, cum bănuiți dv.**

● „Am fost refuzat cînd am dorit să mă abonez la ziarul „Sportul". E greu să mă ajutați?" **(IOSIF MÜLLER**, com. Sîntana, jud. Arad). **Imposibil. Problema abonamentelor revine oficiilor poștale.**

● „Ce se întîmplă cu Petrolul ? Sînt un suporter înflăcărat al acestei echipe și mă doare declinul ei" **(STAN ȘERBAN**, Întreprinderea de foraj Arad) **În ziarul nostru de miercuri 23 februarie (pag. a 2-a) găsiți un interviu cu antrenorul Ilie Oană, și... răspuns la toate întrebările ce vi le puneți.**

● „La Tîrgoviște, în cadrul bazei sportive „Progresul", s-a amenajat un teren de tenis. Greu de folosit, întrucît antrenorul de lupte libere al clubului „Metalul" își parchează pe el, foarte des, mașina **(GH. RĂDULESCU**, Tîrgoviște). **Joacă oare tenis mașina antrenorului? Dacă nu, rugați-l (și dv. și conducerea asociației !) s-o ia de pe teren ca să puteți juca dv.**

● „Duminică 13 februarie, echipa de volei a liceului Videle în etapă de campionat — juniori divizia A — a jucat cu echipa liceului din orașul Găești. Probabil, cei din Găești nu vor să știe că gazdele au anume obligații. I-au huiduit pe oaspeți, iar pe susținătorii respectivi — elevi din Videle — i-au lovit cu pumnii și umbrelele. La un moment dat, un spectator l-a lovit peste mînă pe cel ce servea, ba chiar l-a și scuipat. Nu-i frumos" **(PETRE OCTAVIAN**, elev cl. a X-a, Liceul teoretic Videle). **Bineînteles că nu-i frumos. O știu și cei din Găești, dar mai au încă lipsuri la capitolele ospitalitate și educație**

● „Într-o știre publicată de dv în ziarul din 16.II.1972 se anunța că Olimpia Satu Mare va face un turneu în... 8 și 11 februarie ?! Nu e greșeală ?" **(V. BAN**, Arad). **Este o greșeală, într-adevăr, pe care o regretăm.**

box

## „Cupa sindicatelor"

### MECIURI DE SLAB NIVEL ÎN REUNIUNEA A II-a

**GALAȚI, 31 (prin telefon, de la corespondentul nostru județean).** Spre deosebire de prima reuniune pugilistică din cadrul „Cupei Sindicatelor", gala a doua, spre surprinderea generală, a fost de un slab nivel tehnic. În afara partidelor **Vasile Ivan — Ștefan Ispas** și **Ion Györffi — Viorel Tecuceanu**, care au mai încălzit tribunele, în celelalte meciuri am asistat la confruntări confuze, anoste, în care combatanții parcă atunci urcaseră pentru prima oară în ring. Sperăm ca reuniunea finală, ce va avea loc sîmbătă seară, să șteargă impresia nefavorabilă produsă de evoluțiile majorității boxerilor în gala de joi.

**IATĂ REZULTATELE:** Ștefan Boboc (lot) b. p. Gheorghe Cristea (Metalul), P. Ganea (Constructorul) b. ab. 2 C. Costache (Rapid), Vasile Ivan (lot) b. p. Ștefan Ispas (Rapid), O. Amăzăroaie (Constructorul) b. ab. 2 V. Stan (Rapid), C. Ștefănovici (Electroputere) b. ab. 3 Răducanu Ivanciu (Metalul), Gheorghe Ciochină (lot) b. ab. 2. M. Florea (Electroputere), D. Moraru (Constructorul) b. ab. 2 N. Andrei (Metalul), I. Paraschiv (Rapid) b. p. M. Păuniță (Electroputere), Valeriu Prodan (Metalul) b.p. Ion Vornicescu (lot), Șt. Voicu (Constructorul) b. desc. 3 D. Filip (Rapid) decizie eronată, T. Nicolae (Metalul) b. p. C. Nicolae (Rapid), V. Bute (Constructorul) b. k. o. 2 Er. Constantinescu (Electroputere) !, I. Györffi (lot) b. p. V. Tecuceanu (Rapid), M. Florea (Constructorul) b. ab. 3 Gh. Constantinescu (Electroputere).

**T. SIRIOPOL**

# BOGAT PROGRAM COMPETIȚIONAL LA SFÎRȘIT DE SĂPTĂMÎNĂ

handbal

## Mîine se reia campionatul feminin divizia A

Se reia campionatul de handbal feminin, divizia A. Mîine, la București, Buhuși și Odorhei, se vor desfășura cele 4 partide ale etapei, cea de a 5-a (U. București — U. Cluj) fiind amînată, deoarece campioana României este angajată în semifinalele C.C.E.

Etapa de mîine este a 16-a a acestei ediții a campionatului, dar ea programează meciurile celei de a 7-a runde a turului I... Este, desigur, cunoscut faptul că pregătirile pentru campionatul mondial au impus o restructurare a programului diviziei A. Astfel, în toamnă s-au jucat numai 6 etape din primul tur, în timpul iernii au avut loc cele 9 etape ale turului II (de sală), iar acum, în primăvară, se vor disputa cele 3 etape restanțe din turul I, după care campionatul va continua normal cu etapele (9) turului III. Puțin cam complicat, dar...

**ÎN BUCUREȘTI: Rapid București — Universitatea Timișoara** (teren Giulești — ora 9) **IEFS — Confecția** (teren Tineretului — ora 11.15).

**ÎN ȚARĂ: Textila Buhuși — Rulmentul Brașov; Voința Odorhei — Mureșul Tg. Mureș.**

Jocul Universitatea București — Universitatea Cluj este amînat.

**DE AICI SE REIA CAMPIONATUL**

| | | | | | | | |
|---|---|---|---|---|---|---|---|
| 1. | UNIV. TIM. | 15 | 14 | 0 | 1 | 270—149 | 28 |
| 2. | Univ. Buc. | 15 | 12 | 1 | 2 | 226—164 | 25 |
| 3. | I.E.F.S. | 15 | 9 | 2 | 4 | 173—154 | 20 |
| 4. | Mureșul Tg.M. | 15 | 6 | 2 | 7 | 164—163 | 14 |
| 5. | Tex Buhuși | 15 | 6 | 2 | 7 | 174—188 | 14 |
| 6. | Rulm. Bv. | 15 | 6 | 2 | 7 | 193—226 | 14 |
| 7 | Rapid Buc. | 15 | 4 | 3 | 8 | 149—166 | 11 |
| 8. | Voin. Odorhei | 15 | 4 | 1 | 10 | 149—183 | 9 |
| 9. | Univ. Cluj | 15 | 3 | 2 | 10 | 167—234 | 8 |
| 10. | Conf. Buc. | 15 | 2 | 3 | 10 | 170—206 | 7 |

După 15 etape disputate, în fruntea clasamentului se află **UNIVERSITATEA TIMIȘOARA**. Practic, în lupta pentru titlu se află două formații: fosta campioană — **Universitatea Timișoara** și actuala campioană — **Universitatea București**, despărțite în clasament de trei puncte. Disputa pentru evitarea retrogradării cuprinde formațiile **Confecția București, Universitatea Cluj, Voința Odorhei** și **Rapid București**, dar nu este exclus ca pe parcursul celor 12 etape să mai intre în horă și echipele din plutonul celor cu 14 p (**Mureșul Tg. Mureș, Textila Buhuși și Rulmentul Brașov**). Pentru „zona fierbinte" sînt deosebit de importante partidele de mîine dintre **I.E.F.S. și Confecția, Voința Odorhei și Mureșul Tg. Mureș**.

După încheierea turneelor de sală, formațiile feminine de divizia A au parcurs un program de pregătire, luînd apoi startul în întreceri de verificare. În afara **Universității București**, angrenată în Cupa campionilor europeni, au mai jucat în turnee internaționale **Universitatea Timișoara, Rulmentul Brașov, Universitatea Cluj și Voința Odorhei**. Celelalte echipe au susținut și ele meciuri de verificare în compania unor formații din divizia secundă sau de juniori.

Campionatul este așteptat cu nerăbdare. El trebuie să rezolve problema noii campioane și a echipelor care vor părăsi prima scenă, dar trebuie — în același timp — să-și aducă o contribuție substanțială la îmbunătățirea generală a valorii handbalului nostru feminin, la descoperirea de noi talente care să fie cooptate în lotul național.

Așteptăm, de asemenea, ca arbitrii să contribuie continuu și eficient la realizarea unor jocuri frumoase, de bună valoare, disputate în limitele regulamentului, lipsite de durități.

**H. N.**

baschet

## Week-end-ul marilor derbyuri: Steaua—Dinamo la băieți și Rapid—Politehnica la fete

După evoluția lor din ultimele etape, este cert că Dinamo și Steaua se află în formă bună, cea ce nu poate decît să bucure pe spectatorii care vor fi prezenți mîine dimineață în sala Floreasca, pentru a asista la tradiționalul derby al baschetului nostru masculin. Ca de obicei, aceste valoroase echipe, cuprinzînd majoritatea componenților lotului național, se află pe primele locuri ale clasamentului și sînt principale candidate la titlu. În tur, a învins Steaua cu 83—77, motiv care-i va determina pe dinamoviști să dorească o revanșă și pentru a nu permite adversarilor lor să se detașeze. Ultimele antrenamente ale ambelor echipe atestă preocuparea jucătorilor de a se prezenta cît mai bine pregătiți, seriozitatea și participarea integrală caracterizînd ședințele din această săptămînă.

La fete, un alt derby, Politehnica — Rapid, (azi, în sala Giulești), care va lămuri într-o oarecare măsură poziția fruntașelor în clasamentul diviziei A. Campioanele, aflate în formă demnă de remarcat (victoria asupra I.E.F.S.-ului constituie o dovadă), speră într-un succes care le-ar putea aduce chiar locul I în clasament, poziție deținută acum de Rapid care, bineînțeles, nu este de loc dispusă să o cedeze și, în consecință, își va apăra șansele din răsputeri.

Formații. DINAMO: Diaconescu, Novac, Cernea, Dragomirescu, Haneș, Chivulescu, Visner, Săuca, Zisu, Dumitru; STEAUA: Savu, Dimancea, Tarău, Oczelak, V. Gheorghe, Baciu, Dumitru, Molin, Poleanu, Vlădescu, Grădișteanu. Arbitri: M. Aldea și I. Petruțiu. RAPID: Racoviță, Suliman, Nicola, Nicolae, Roșianu, Buga, Böhm, Basarabia, Tal, Găescu, Prăzaru, Pandele; POLITEHNICA: Taflan, Savu, Gugiu, Ciocan, Pruncu, Demetrescu, Topor, Enciu, Schreiber, Orban, Marinescu. Arbitri: G. Chiraleu și P. Pasăre.

Celelalte meciuri ale etapei (între paranteze, rezultatele din tur). **Masculin:** I.E.F.S. — Politehnica Cluj (59—74), I.C.H.F. — Voința (74—68), Mureșul — Politehnica Buc. (74—120), „U" Cluj — Rapid (75—58), Politehnica Galați — Universitatea Timișoara (71—93); **feminin:** A.S.A. Cluj — Universitatea Timișoara (60—50), Crișul — Constructorul Buc. (50—33), Sănătatea Satu Mare — Voința Brașov (55—65), Universitatea Iași — I.E.F.S. (33—70).

RUGBY

## Cap de afiș — cuplajul bucureștean

Deși amputată — cu doar patru jocuri — etapa de mîine a campionatului republican de rugby, divizia A, prezintă un mare interes. Remarcabil este faptul că **în trei din cele patru întîlniri de duminică — cuplajul din București și meciul de la Sibiu — evoluează toate cele cinci echipe din eșalonul fruntaș al clasamentului.** Referindu-ne la întîlnirile ce se vor desfășura în Parcul Copilului — acest „cald leagăn" al rugbyului din Capitală — vom aminti mai întîi de meciul **Grivița Roșie — Steaua**. Cine pornește favorit este greu de spus. Cert este că echipa militară se prezintă cu un moral bun (trei victorii, în trei meciuri) și, cum spunea antrenorul **P. Cosmănescu**, duminică „n-are voie să piardă pentru a se menține în rîndurile din față". Elanului steliștilor, este de așteptat ca grivițenii lui V. Moraru să-i opună...mai multă tehnică și rutină. Se întrevede un rezultat egal.

Al doilea meci al cuplajului: **Dinamo — „U" Timișoara** este iarăși deosebit de atractiv. Timișorenii vin la București deciși să cîștige — în drumul spre locul întîi al clasamentului „reduta Dinamo" trebuie cucerită — iar dinamoviștii, mai relaxați decît adversarii, vor să dovedească „apartenența" lor la elita rugbyului românesc. Calculul hîrtiei, evoluțiile de pînă acum ale celor două teamuri, indică totuși favorită echipa studenților bănățeni.

Celelalte două confruntări: **C.S.M. Sibiu — Știința Petroșani**. Studenții, care au gustat în acest an din plăcerea de a se afla pe locul întîi al clasamentului, pot cîștiga. Chiar dacă C.S.M. are o promisiune mai veche de a „nu pierde acasă"; **Agronomia Cluj — Rulmentul Bîrlad.** Studenții clujeni vor neapărat să învingă pentru a se apropia de obiectivul: „evitarea retrogradării", apreciind că au șanse. Vor reuși să treacă însă mîine peste ambițiosul „XV" moldovean? Greu, apreciem. Dacă da, apoi... Gloria poate să înceapă a se teme. Și acum, pe mîine!

**Modesto FERRARINI**

SCHI

## În campionatul național al liceelor cu profil și școlilor sportive LICEUL PREDEAL ȘI SC. SP. BRAȘOVIA AU DOMINAT SLALOMUL URIAȘ

**VÎRFUL CU DOR, 31 (prin telefon, de la trimisul nostru).** — Ultima probă a întrecerilor școlare a confirmat, în mare, ierarhiile deja stabilite. De astă dată, însă, spre deosebire de „specialul" de joi, nivelul general al întrecerii a fost mai ridicat. Iată primii clasați, pe categorii:

**Junioare mici:** 1. Cristina Ene (Predeal) 64,1; 2. Nela Simion (Predeal) 66,3; 3. Maria Roșculeț (Predeal) 66,5. **Junioare mari:** 1. Nuți Degeratu (Predeal) 62,0; 2. Gabriela Leib (Petroșani) 65,7; 3. Viorica Hupca (Petroșani) 68,1. **Juniori mici:** 1. M. Barbu (Brașovia) 55,9; 2. I. Cavas (Predeal) 56,5; 3. C. Boncu (Brașovia) 59,2. **Juniori mari:** 1. V. Stanciu (Brașovia) 53,5; 2. G. Petre (Brașovia) 53,8; 3. C. Nerea (Predeal) 54,6. **Seniori:** 1. Alex. Bogdan (Sinaia) 51,3; 2. Gh. Bucur (Brașovia) 54,6.

Trebuie să precizăm, în încheiere, că dintr-o eroare — care nu ne aparține — rezultatele slalomului special de joi au apărut greșit. Cîștigătoarea acestei probe este Nuți Degeratu.

**Radu TIMOFTE**

atletism

## Rezultatele concursului de la Viitorul

Pe stadionul Viitorul a avut loc primul concurs de atletism în aer liber al anului, la care au participat peste 600 de concurenți. În cursa de 10 km marș, **Gh. Uceanu** (Viitorul) a realizat 3 noi recorduri: la 3 km (14:04,8), la 5 km (24:18,4) și la 10 km (49:39,0), iar în ziua a doua, concurînd la 3 km, a doborît din nou recordul cu 13:57,6. Remarcăm, de asemenea, noul record la lungime (fetițe I), realizat de **Elena Marinescu** (Steaua) cu 4,60 m și recordul la ștafeta 4x400 m junioare II, stabilit de echipa C.S. Brăila cu 4:19,0.

Alte rezultate: SENIORI — **ciocan:** V. Tibulschi (Met.) 60,80 m. JUNIORI I — **5 km marș:** D. Dumitru (Viit.) 24:20,4; **disc:** I. Zamfirache (Dinamo) 43,70 m; **ciocan:** Șt. Tudor (Viit.) 60,76 m. JUNIOARE I — **suliță:** R. Dragu (C.S. Brăila) 43,66 m. JUNIORI II — **1500 m:** C. Bebereche (Met.) 4:07,0; **înălțime:** Cr. Ene (SSA) 1,94 m, D. Oprea (CS Brăila) 1,94 m; **lungime:** B. Bedrosian (Viit.) 6,71 m; **ciocan:** N. Bindar (Viit.) 55,24 m. JUNIOARE II — **100 m** St. Vintilă (Steaua) 12,7; **400 m:** D. Bursuc (CSȘ) 62,3. JUNIORI III — **80 m:** N. Zavară (SSA) 9,7; **disc și ciocan:** W. Vogel (SSA) 47,66 m și, respectiv, 53,28 m. JUNIOARE III — **80 m:** D. Trandafir (CS Brăila) 10,5. COPII I — **2 km marș:** Fl. Ionescu (Viit.) 11:49,0; **60 m:** M. Bogdan (SSA) 10,2. FETE I — **60 m:** D. Cincă (Viit.) 8,8.

### CONCURS INTERNAȚIONAL DE MARȘ LA DINAMO

Duminică dimineața, pe pista stadionului Dinamo, va avea loc o întîlnire internațională de marș între formațiile cluburilor Dinamo din Moscova, Berlin și București. Întrecerea, pe distanța de 20 de kilometri, este programată dimineața la ora 8,30.

### SELECȚIE PENTRU MARATONIȘTI

Astăzi, de la ora 9, la pădurea Băneasa este programată o cursă de maraton redus (30 km). Întrecerea constituie o primă selecție a alergătorilor noștri în vederea viitoarelor competiții internaționale.

**C.M. MUREȘANU**

călărie

## Concurs inaugural al sezonului

Sezonul competițional de călărie se deschide astăzi, la baza hipică din calea Plevnei printr-un concurs de obstacole organizat de comisia de specialitate a C.M.F.F.S. București. La întreceri participă sportivi din secțiile cluburilor bucureștene Steaua, Dinamo și Centrul de călărie. Vom avea prilejul să revedem pe obstacole călăreți cu reputație pe plan mondial ca **Anghel Donescu, Dumitru Velea, Cornel Ilin, Mihai Aluneanu Enache Boiangiu, Irina Ciocmata, Mircea Sile, Ion Popa,** ca și cîțiva juniori de la care se așteaptă rezultate din ce în ce mai bune, ca **Dania Popescu, Nicolae Vlad, Gheorghe Popescu** etc. Dintre vedetele echitației bucureștene vor lipsi doar sportivii selecționați în lotul național de concurs complet: **C. Vlad, Gh. Moișeanu, E. Ionescu** (Dinamo) și **D. Loneanu** (Steaua).

Spre deosebire de anii trecuți, sezonul competițional se deschide mai devreme ceea ce va permite, desigur, sportivilor și antrenorilor o pregătire pe o perioadă mai îndelungată, înaintea competițiilor importante. Deci, firește și o comportare la nivel superior. Pe de altă parte, acest concurs ne va da posibilitatea să urmărim primele rezultate ale pregătirii efectuată iarna de secțiile cluburilor participante. Este de așteptat și de dorit ca antrenorii (și nu numai cei din București) să promoveze în acest sezon cu mai mult curaj tinerii și caii pe probe dificile, acestea fiind de primă însemnătate în marile întreceri internaționale.

În programul concursului inaugural figurează sîmbătă o probă rezervată juniorilor (două serii, înălțime 1 m și, respectiv, 1,10 m) și o probă de seniori, barema A la cronometru (1,30 m), iar duminică o probă de juniori barema A fără cronometru, cu baraj, și proba de seniori „alegeți-vă și adunați-vă punctele", pentru care vor fi montate obstacole de înălțimi și dificultate variabile. În funcție de acestea, trecerea obstacolelor va aduce mai multe sau mai puține puncte concurenților. **Competiția începe sîmbătă la ora 16, iar duminică la ora 9.**

TENIS DE MASĂ

## Meciuri atractive în campionatul divizionar

Cele 10 echipe masculine și 8 feminine participante în cadrul campionatului divizionar de tenis de masă își reiau întrecerea la sfîrșitul acestei săptămîni. Este vorba de o etapă plină. Sîmbătă, la Cluj, formația masculină C.S.M. (locul 7), va întîlni pe C.S.M. Iași, deținătoarea lanternei.

Programul de duminică este următorul: BĂIEȚI: **Tg. Mureș:** Comerțul — Voința București, **Cluj:** Voința — C.S.M. Iași, C.S.M. — Voința Arad, **București:** Progresul — Voința Brașov, Politehnica — Locomotiva; FETE, **Cluj:** C.S.M. — Voința Arad, **București:** Progresul — Rapid Brașov, Politehnica — Spartac I. Toate partidele din Capitală (masculine și feminine) se vor desfășura în sala Floreasca, pe șase mese, cu începere de la ora 13.

Evenimentul etapei îl constituie debutul echipei feminine Voința Arad în actuala formulă a campionatului republican. Ceea ce aduce, fără îndoială, un interes în plus pentru confruntarea dintre jucătoarele arădence (în deplasare) cu tinerele eleve ale antrenorului emerit F. Paneth. De asemenea, atractive se anunță și cele patru meciuri din București, ca și întîlnirea de la Tg. Mureș. În aceste condiții, și dat fiind programul etapei, nu sînt excluse unele modificări spectaculoase în configurația clasamentelor.

volei

## ETAPĂ INTERESANTĂ ÎN CAMPIONATUL FEMININ

Intrat în faza finală, campionatul feminin de volei ne oferă și în etapa a 18-a cîteva partide de atracție. În fruntea listei se înscrie întîlnirea dintre formațiile studentelor bucureștene, **Medicina** și **I.E.F.S.**, întîlnire care presupune un echilibru la nivel superior și care va angaja, fără îndoială, ambele echipe într-o dispută pasionantă, cu mare interes pentru prima parte a clasamentului, ceea ce pledează și pentru un joc frumos. Partida este programată azi, la ora 19,30, în sala Giulești. O întîlnire de tradiție, care va aduce, duminică dimineață, cu siguranță, mulți iubitori ai voleiului în sala de lîngă Podul Grant este cea dintre **Rapid și Dinamo**. Mai ales că sînt posibile două notabile reintrări: Constanța Bălășoiu, care a fost accidentată, și Helga Bogdan.

Nu mai puțin interesante, prin prisma luptei care se dă în a doua parte a clasamentului, vor fi partidele **Constructorul București — Ceahlăul P. Neamț** (sala Constructorul, ora 10) și **C.P.B. — Farul** (sala Giulești, ora 9,30). Celelalte două jocuri programate în provincie sînt, teoretic, mai lipsite de echilibru. Campioana, **Penicilina Iași,** nu credem să scape acasă victoria în fața studentelor timișorene, deși gazdele continuă să se comporte sub nivelul anului trecut, în timp ce **C.S.M. Sibiu** este favorită la Arad, în întîlnirea cu deținătoarea lanternei, **Constructorul**.

★

În **„Criteriul primăverii"**, competiție rezervată divizionarelor A masculine, se desfășoară, sîmbătă și duminică, ultima etapă a turului. Iată programul complet al jocurilor:

**I.E.F.S. — Dinamo** și **Progresul — Steaua** (seria I) — astăzi, în sala Progresul, de la ora 17; **Unirea Tricolor Brăila — Rapid** și **Politehnica Galați — Viitorul Bacău** (seria a II-a), **Universitatea Craiova — Politehnica Timișoara** și **Tractorul Brașov — „U" Cluj** (seria a III-a).

tir

## Dinamo București — Ruda Hvezda Plsen

Azi și mîine, pe poligonul Dinamo din Capitală, va avea loc un concurs internațional de tir la probele olimpice (armă liberă calibru redus 60 f culcat, 3x40 f, pistol viteză și pistol liber) între trăgătorii clubului bucureștean Dinamo și Ruda Hvezda Plsen (Cehoslovacia). La startul probelor vor fi prezenți o serie de țintași valoroși, cum sînt frații **Bartha** (la pistoale), **Hurt** (pistol viteză), **Kovarjik** (pușcă) de la oaspeți, precum și românii Tripșa, Roșca (pistol), Caban, Ferecatu, Sicorschi (pușcă) ș.a.

POPICE

## Penultima etapă a diviziei A

Întrecerile diviziei A la popice se apropie de sfîrșit. Azi și mîine se desfășoară etapa a 17-a, penultima, care va lămuri, probabil, definitiv situația fruntașelor participante la turneul final pentru desemnarea echipelor campioane. Înaintea penultimei etape, se cunosc deja aproape toate formațiile care vor participa la confruntarea finală (din fiecare serie se califică primele trei echipe). Astfel, la femei echipele **Voința București, Laromet București** (seria Sud), **Voința Tg. Mureș, C.S.M. Reșița** și **Voința Cluj** (seria Nord), iar la bărbați **Constructorul Galați, Petrolul Ploiești, Rapid București** (seria Sud), **Voința Tg. Mureș** și **Voința Cluj** nu mai pot pierde, în mod practic, dreptul de a participa la ultimul act al competiției.

Din penultima etapă a campionatului, cele mai interesante partide ni se par următoarele: **Voința Ploiești — Voința București, Voința Tg. Mureș — C.S.M. Reșița**, la femei, **Petrolul Ploiești — Voința București, Constructorul București — Constructorul Galați, Voința Tg. Mureș — C.F.R. Tg. Mureș** și **Electrica Sibiu — I.C. Oradea la bărbați.**

**CLASAMENTELE LA ZI**

**FEMININ — SERIA SUD**

| | | | | | | | |
|---|---|---|---|---|---|---|---|
| 1. | Voința București | 16 | 12 | 0 | 4 | 19580 | 24 |
| 2. | Laromet București | 16 | 10 | 0 | 6 | 19236 | 20 |
| 3. | Rapid București | 16 | 9 | 0 | 7 | 19105 | 18 |
| 4. | Gloria București | 16 | 9 | 0 | 7 | 18641 | 18 |
| 5. | Metrom Brașov | 16 | 9 | 0 | 7 | 18573 | 18 |
| 6. | Cetatea Giurgiu | 16 | 7 | 0 | 9 | 18644 | 14 |
| 7. | Voința Ploiești | 16 | 7 | 0 | 9 | 18584 | 14 |
| 10. | Metalul Plopeni | 16 | 7 | 0 | 9 | 18275 | 14 |
| 9. | Voința Constanța | 16 | 7 | 0 | 9 | 16000 | 14 |
| 10. | Constructorul Buc. | 16 | 3 | 0 | 13 | 17893 | 6 |

**SERIA NORD**

| | | | | | | | |
|---|---|---|---|---|---|---|---|
| 1. | Voința Tg. Mureș | 16 | 14 | 0 | 2 | 19485 | 28 |
| 2. | C.S.M. Reșița | 16 | 11 | 0 | 4 | 18465 | 24 |
| 3. | Voința Cluj | 16 | 11 | 0 | 5 | 18653 | 22 |
| 4. | Hidromecanica Bv. | 16 | 9 | 0 | 7 | 18178 | 18 |
| 5. | Voința Mediaș | 16 | 9 | 0 | 7 | 18017 | 18 |
| 6. | Voința Timișoara | 16 | 6 | 0 | 10 | 17963 | 12 |
| 7. | Voința Oradea | 16 | 6 | 0 | 10 | 17838 | 12 |
| 8. | Voința Craiova | 16 | 6 | 0 | 10 | 17824 | 12 |
| 9. | Dermagant Tg. M. | 16 | 5 | 0 | 11 | 17639 | 10 |
| 10. | Voința Sibiu | 16 | 2 | 0 | 14 | 15217 | 4 |

**MASCULIN — SERIA SUD**

| | | | | | | | |
|---|---|---|---|---|---|---|---|
| 1. | Constr. Galați | 16 | 13 | 0 | 3 | 44302 | 26 |
| 2. | Petrolul Ploiești | 16 | 12 | 0 | 4 | 41231 | 24 |
| 3. | Rapid București | 16 | 10 | 0 | 6 | 41262 | 20 |
| 4. | Voința București | 16 | 9 | 0 | 7 | 40284 | 18 |
| 5. | Flacăra Cîmpina | 16 | 9 | 0 | 7 | 40039 | 18 |
| 6. | Gloria București | 16 | 8 | 0 | 8 | 39546 | 16 |
| 7. | Constr. Buc | 16 | 8 | 0 | 8 | 39139 | 16 |
| 8. | Rulmentul Brașov | 16 | 5 | 0 | 11 | 38767 | 10 |
| 9. | Rafinăria Teleajen | 16 | 4 | 0 | 12 | 39358 | 8 |
| 10. | Metalul Plopeni | 16 | 2 | 0 | 14 | 38373 | 4 |

**SERIA NORD**

| | | | | | | | |
|---|---|---|---|---|---|---|---|
| 1. | Voința Tg. Mureș | 17 | 14 | 0 | 3 | 44832 | 28 |
| 2. | Voința Cluj | 16 | 11 | 0 | 5 | 39325 | 22 |
| 3. | Electrica Sibiu | 16 | 10 | 0 | 6 | 38904 | 20 |
| 4. | C.F.R. Timișoara | 16 | 9 | 0 | 7 | 39766 | 18 |
| 5. | Olimpia Reșița | 16 | 8 | 0 | 8 | 38961 | 16 |
| 6. | I.C. Oradea | 16 | 7 | 0 | 9 | 39467 | 14 |
| 7. | Voința Lugoj | 17 | 7 | 0 | 10 | 39361 | 14 |
| 8. | C.F.R. Tg. Mureș | 16 | 7 | 0 | 9 | 39303 | 14 |
| 9. | C.S.M. Reșița | 16 | 6 | 0 | 10 | 38038 | 12 |
| 10. | Gaz m. Mediaș | 16 | 4 | 0 | 12 | 37761 | 8 |

# CAMPIONATUL MONDIAL DE HOCHEI PE GHEAȚĂ [grupa B]

*Aspect de la primirea delegaților echipelor participante la C.M. la Consiliul Popular al Municipiului București*

## PRIMIREA LA CONSILIUL POPULAR

(Urmare din pag. 1)

naționale de Hochei pe Gheață a mulțumit pentru invitație și a elogiat eforturile organizatorilor români, desfășurate pe toate planurile, pentru ca această competiție să se poată înscrie ca un autentic succes al sportului cu crosa și cu pucul. El a declarat că toate delegațiile participante i-au transmis rugămintea de a felicita pe organizatori și de a le mulțumi în numele lor pentru străduințele depuse.

Cei prezenți s-au întreținut apoi într-un spirit prietenesc, cald, discutînd probleme legate de dezvoltarea hocheiului și a sportului în general.

În tot cursul zilei de ieri, cînd echipele participante au beneficiat de o binevenită odihnă, hocheiștii și-au rezervat timpul unor plimbări prin oraș (timpul frumos a constituit un îndemn în plus) fără însă a se neglija antrenamentele. Așa că, nici în ziua de pauză gheața patinoarului nu a fost liberă, toate formațiile efectuînd ședințe, mai lungi sau mai scurte, de pregătire.

Seara oaspeții au vizionat un interesant spectacol folcloric, avînd astfel ocazia de a admira frumusețea jocului, cîntului și portului nostru popular. Cîntecele și dansurile prezentate cu acest prilej s-au bucurat de mult succes, fiind subliniate deseori prin puternice aplauze.

## MECIURILE DE ASTĂZI

(Urmare din pag. 1)

după patru meciuri, are 0 puncte. Ea este precedată de formațiile **Norvegiei** și **Japoniei**, fiecare cu cîte 1 punct, adversarele sale de azi și mîine. Dacă le va învinge, Iugoslavia va totaliza 4 puncte și va rămîne, astfel, în B. Altfel...

În orice caz, oricum se vor întîmpla lucrurile, una dintre aceste trei echipe nu va putea totaliza decît maximum trei puncte, cu care nu va putea evita ultimul loc! Din acest punct de vedere, cu cele patru puncte cîștigate în partidele cu Iugoslavia și Norvegia, reprezentativa **României** nu are nici un fel de emoții. De aceea, ea va trebui să se străduiască să aibă o comportare cît mai frumoasă în meciurile cu Japonia și S.U.A. Stă în puterea hocheiștilor noștri posibilitatea unei asemenea comportări bune, la nivelul demonstrat în cele două meciuri cîștigate. Este, în fond ceea ce și așteptăm de la băieții noștri; mai multă mobilizare, mai multă atenție (atît în fazele de atac cît, mai ales, în apărare), mai multă dăruire și combativitate decît au arătat în partidele cu Polonia și R. D. Germană.

Ocupantă a ultimului loc, Iugoslavia are satisfacția — cu totul platonică — de a fi izbutit să realizeze meciuri foarte strînse cu mărimile grupei, de care a fost întrecută la scoruri minime: 5—3 cu S.U.A., 4—3 cu R. D. Germană, 5—3 cu Polonia la care adăugăm a patra înfrîngere, 3—2 cu România...

★

În ceea ce privește programul ultimei zile, s-a stabilit ca toate cele trei meciuri **(Iugoslavia — Norvegia, S.U.A. — România și Polonia — R. D. Germană)** să se desfășoare după-amiază, începînd de la ora 14.

## PUCURI

Linia a doua de atac a echipei poloneze, alcătuită din W. Zientara, J. Slowakiewicz și T. Kacik, s-a dovedit cea mai eficace pînă la această oră, realizînd 21 de puncte (10 goluri și 11 pase decisive). Ea este urmată de prima linie ofensivă a Iugoslaviei: R. Hiti, R. Smolej și G. Hiti cu 17 puncte. Interesant este că această linie a înscris 10 din cele 11 goluri realizate de iugoslavi în 4 partide.

● În cursul meciului Polonia—Iugoslavia, hocheistul polonez Feliks Goralczyk s-a accidentat grav, fiind transportat de urgență la spital. El nu va mai putea juca în partidele următoare.

● Selecționata R. D. Germane deține, după 4 partide, un record interesant. Toți jucătorii săi, cu excepția lui H. Schur (nr. 8), au înscris cîte un gol, sau au contribuit la realizarea unui punct, printr-o pasă decisivă.

● Autorul celui de al 100-lea gol al competiției a fost nord-americanul Irving Stu în partida S.U.A.—R. D. Germană.

● Întrebați fiind pe cine ar prefera ca arbitri la derbyul de astăseară (S.U.A.—Polonia), confrații noștri polonezi au declarat la unison: Filip (Cehoslovacia) și Fischer (Norvegia).

## HOCHEIȘTII ELVEȚIENI ÎNVINGĂTORI ÎN GRUPA B A C.E. DE JUNIORI

● **Echipa României s-a clasat pe locul IV**

**LYSS 31 (prin telex):** Au luat sfîrșit întrecerile grupei B a campionatului european de juniori la hochei pe gheață. Întîlnirea pentru locurile 1—2 s-a desfășurat între echipele **Elveției și Poloniei.** Victoria a revenit tinerilor hocheiști elvețieni cu scorul de 4—2 (1—1, 2—1, 1—0) prin punctele înscrise de: Brugier (2), Horisberger, Lindemann pentru învingători, respectiv, Curclaru și Jerchel.

În meciul pentru desemnarea echipelor de pe locurile 3 și 4 s-au întîlnit formațiile **României** și **Iugoslaviei.** După ce hocheiștii noștri au deschis scorul prin Țone (min. 8), trei atacuri ale iugoslavilor au fost finalizate de Kavec (min. 15), Hafner (min. 16), și Jakici (min. 17) și situația a devenit, astfel, favorabilă acestora cu 3—1. Nistor reduce din handicap (min. 32), dar Jakici înscrie din nou (min. 43). Echipa română se dezlănțuie în atac și după ce a ratat mai multe ocazii favorabile de gol, reușește să egaleze, grație golurilor marcate de Nistor (min. 47) și Țone (min. 50). Într-un final aprig, iugoslavii își asigură însă victoria prin punctul lui Hafner (min. 55). Scor final: 5—4 (3—1, 0—1, 2—2) pentru formația Iugoslaviei.

Următoarele locuri ale clasamentului au fost ocupate, în ordine, de **Italia** și **Ungaria.** În meciul direct au învins hocheiștii italieni cu 5—3 (1—3, 4—0, 0—0).

Alte rezultate: **Austria — Danemarca** 6—3 (2—0, 1—1, 3—2); **Olanda—Franța** 9—3 (2—3, 4—0, 3—0).

Iată, deci, clasamentul final al competiției: **1. Elveția; 2. Polonia; 3. Iugoslavia; 4. România; 5. Italia; 6. Ungaria; 7. Austria; 8. Danemarca; 9. Olanda; 10. Franța.**

## MARINA TITOVA și SERGHEI VOLCOV

### pe primele locuri în concursul de patinaj artistic

**MIERCUREA CIUC, 31 (prin telefon, de la trimisul nostru).** Dacă Marina Titova ar fi repetat performanța de anul trecut cînd, tot la Miercurea Ciuc, a cîștigat autoritar întrecerea fetelor, de la prima și pînă la ultima figură și probă din concurs, desigur că „internaționalelor" de patinaj artistic li s-ar fi putut reproșa că sînt grevate de monotonie. Iată însă că Titova a fost învinsă la figurile obligatorii. O singură greșeală în executarea uneia dintre cele cinci figuri de „școală", a coborît-o pe campioana sovietică pe locul II al probei, aducînd în schimb reprezentantei Ungariei, tînăra Zsuzsa Homolya, (16 ani), o frumoasă și neașteptată afirmare. Dar conturile nu erau încheiate. Lupta pentru supremația în clasamentul general rămînea deschisă și s-a tranșat vineri seară cînd Marina Titova a strălucit, cu adevărat, cucerind la „libere", nu numai aplauzele unui public încîntat, dar și punctele necesare pentru a-și depăși rivalele în clasamentul final.

La băieți, zestrea substanțială de puncte acumulată la figurile obligatorii de un alt reprezentant al U.R.S.S., Serghei Volkov, nu lăsa nici un dubiu în privința cîștigătorului acestui concurs. Și într-adevăr, Volkov a primit trofeul învingătorului după ce, în ultima zi, și-a mărit avantajul față de al doilea clasat, polonezul Woloszynsky. În „libere", acesta a demonstrat o clasă mondială și nu este exclus ca să facă dovadă de aceasta chiar la marile competiții de anul viitor.

În ce-i privește pe reprezentanții noștri aceștia au concurat în nota obișnuită, adică mediocră. Elena Moiș, campioana țării, a fost depășită de Doina Mitricică (în vădit progres), iar Mircea Ion și O. Goga au pierdut în fața lui Atanasie Bulete, mai bine pregătit.

Este adevărat, orele zilnice de lucru pe gheață (din motive independente de voința antrenorilor și sportivilor) sînt foarte reduse față de pretențiile patinajului în general. Dar aceasta să fie oare singura explicație a insucceselor repetate ale patinatorilor noștri? Desigur că nu. Ceva trebuie de întreprins pentru a scoate patinajul artistic din impas. O reclamă opinia publică care a început să se intereseze de acest frumos sport.

Iată clasamentele generale ale întrecerii: BĂIEȚI — 1. **S. Volkov** (U.R.S.S.) 5—1242,3 p; 2. **W. Woloszynsky** (Polonia) 11—1113,0 p; 3. **I. Simon** (Ungaria) 18—1079,5 p; 4. **V. Zvezdin** (U.R.S.S.) 20—1055,0 p; 5. **A. Bulete** (România) 22—1040,2 p; 6. **M. Ion** (România) 30—1017,9 p; 7. **O. Goga** (România) 37—981,2 p; 8. **M. Kolar** (Cehoslovacia) 37—969,2 p. FETE — 1. **Marina Titova** (U.R.S.S.) 5—1172,2 p; 2. **Natalia Litaeva** (U.R.S.S.) 14—1136,0 p; 3. **Miroslava Nowak** (Polonia) 15—1119,5 p; 4. **Zsuzsa Homolya** (Ungaria) 17—1108,5 p; 5. **Doina Mitricică** (România) 24—1089,7 p; 6. **Elena Moiș** (România) 32—1038,0 p; 7. **Maria Richterova** (Cehoslovacia) 33—1001,7 p; 8. **Anca Tănase** (România) 41—973,2 p.

**Gh. ȘTEFANESCU**

**Astăzi, participanții la concursul internațional evoluează la Poiana Brașov, în cadrul unei demonstrații de patinaj artistic, închinate Semicentenarului U.T.C. Programul începe la ora 15.**

## BREVIAR OLIMPIC

### PROGRAMUL BASCHETBALIȘTILOR IUGOSLAVI

Pretendenți la una din medalii la Jocurile Olimpice de la München, baschetbaliștii iugoslavi vor începe în curînd pregătirile pentru acest excepțional eveniment. Antrenorul Ranko Zeravița a stabilit un program care se va desfășura după cum urmează:

— Între 26—28 aprilie lotul iugoslav va participa la turneul internațional de la Barcelona, alături de echipele braziliei, Spaniei și a unei selecționate de tineret a țării gazdă.

— Între 1—3 mai, la Belgrad va avea loc tradiționalul turneu organizat de televiziunea din Belgrad cu participarea cîștigătoarelor din competițiile „Cupa campionilor", „Cupa cupelor" și a lotului iugoslav A și de tineret.

— Între 5—7 mai, turneul internațional de la Ljubljana. (Nu se cunosc încă participanții).

— De la 8 mai la 3 iunie, lotul iugoslav va întreprinde un mare turneu în R.P. Chineză pentru o serie de jocuri la Pekin, Șanhai etc.

— Pregătirile finale se vor desfășura între 28 iunie — 15 august într-o stațiune din Iugoslavia.

În felul acesta forul de specialitate iugoslav consideră că baschetbaliștii au toate condițiile să se prezinte la München capabili să-și apere medaliile de argint cucerite la precedenta ediție a întrecerilor olimpice.

*COMISIA medicală a Comitetului olimpic internațional a publicat de curînd un raport oficial, anunțînd lansarea unei vaste campanii în vederea eliminării dopajului la J.O. de la München. Acest document condamnă sever pe medicii sportivi care violează principiile eticii, distribuind, cu generozitate, anumite produse sportivilor, precum și pe conducătorii care consideră „angajamentul total al omului și sacrificiul sănătății sale pentru gloria patriei ca o obligație morală".*

*AM anunțat la timp că 22 de străzi, piețe și poduri din parcul olimpic de la München au primit numele unor personalități care au contribuit la reînvierea ideii olimpice și a unor sportivi care s-au remarcat de-a lungul anilor la J.O. Iată cîteva din aceste nume de mai restrînsă circulație, dar care îndreptățesc alegerea: NEDO NADI (Italia), medalia de aur la floretă individual la J.O. din 1912 la Stockholm și cinci medalii de aur la scrimă în 1920 la Anvers; ROOPSINGH BAIS (India), medalia de aur la hochei pe iarbă în 1932 și 1936. JAMES CONNOLLY (S.U.A.) medalie de aur la triplu salt, de argint la înălțime și de bronz la lungime, în cadrul primelor J.O. moderne (Atena 1896) și medalie de argint la triplu salt în 1900 la Paris; KHAOR ELI THOUNI (Egipt) medalie de aur la haltere în 1936*

ATLEȚII sovietici își continuă pregătirile în vederea J.O. de vară în afara granițelor țării. La 5 aprilie, săritorii și aruncătorii din lotul U.R.S.S. încep un stagiu de pregătire în Italia. Apoi, 32 de alergători sovietici sînt așteptați la Font Romeu, începînd de la 9 mai pentru antrenamente în stațiunea de altitudine franceză.

**PESTE o mie de oameni de știință, din 70 de țări ale lumii, vor fi prezenți la München, în zilele Olimpiadei, pentru a lua parte la un simpozion cu tema: „Sportul în lumea contemporană, țelurile și perspectivele sale".**

„OLIMPYA Presse", buletinul de informații difuzat în toată lumea de comitetul organizator al J.O. de la München apare acum în nouă limbi, celor opt folosite de la început (germana, engleza, franceza, spaniola, rusa, portugheza, japoneza și italiana) adăugîndu-li-se araba. Editat în cca 15 000 exemplare, buletinul este trimis în 120 de țări.

DACĂ a incomodat pe mulți atleți prin altitudine, J.O. de la Mexic au dovedit totodată beneficiile pe care le au cei ce fac antrenamentele în condițiile atmosferei rarefiate a deficitului de oxigen.

De aceea, antrenamentele la altitudine au devenit în ultima vreme căutate, mai ales de atleții fondiști. De curînd, au făcut un asemenea stagiu de pregătire și înotătorii vest-germani, alegînd ca loc Addis-Abeba, capitala Etiopiei, așezată la cca. 2 500 m altitudine. Rezultatele stagiului n-au fost însă prea strălucite, unii dintre înotători pierzînd mult din greutate și majoritatea avînd de suferit din cauza gripei intestinale. Nu însă înălțimea locului a fost de vină, ci — după cum a declarat antrenorul Hans Plamert — temperatura ridicată a apei (34°), cu care era umplută piscina hotelului, la care s-au antrenat înotătorii.

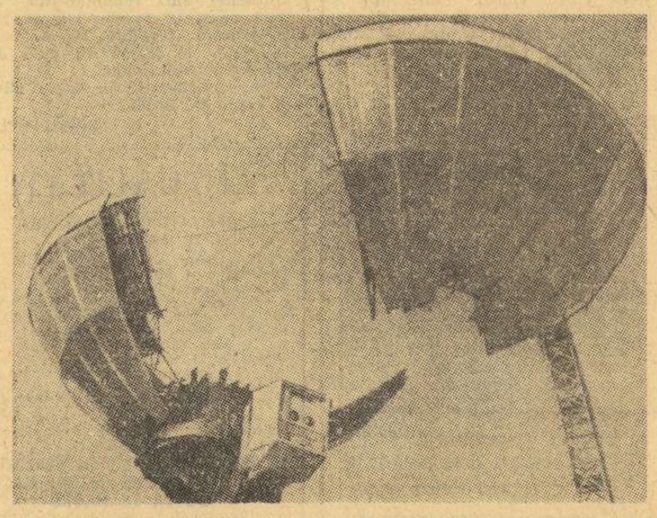

*Iată ultima fază a montării uriașei oglinzi-antenă a celei de a treia stații de sol pentru transmisiile T.V. prin satelit. Oglinda (28,5 m diametru și 225 de tone) poate fi dirijată cu o exactitate de o sutime de gros în direcția sateliților de telecomunicații aflați la 40 000 km distanță și prin care vor trece imaginile și sunetele spre cele cinci continente*

C.M. de scrimă — tineret

## FLORETIȘTII SOVIETICI AU DOMINAT SEMIFINALELE

Tinerii floretiști români nu au putut înainta prea mult spre episodul final al întrecerii lor din cadrul campionatelor mondiale de tineret care se desfășoară la Madrid. În turul II, **P. Kuki** și **P. Buricea** au terminat pe locul III în seriile respective și s-au calificat în 16-imile probei, în timp ce **Ruff** a părăsit competiția. În turul următor, atît Buricea cît și Kuki nu au putut realiza decît 2v, fiind și ei eliminați din competiție.

Semifinalele întrecerii au fost dominate de sportivii sovietici **V. Rodionov** și **S. Ruziev**, cărora li s-au mai adăugat pentru disputa din finală: **A. Godell** (Polonia), **S. Pietruska** (Franța), **M. Behr** (R.F.G.) și **Gr. Benkö** (Australia).

## DIN PRESA STRĂINĂ

Československý Sport

### PREOCUPĂRI PENTRU EDUCAȚIA FIZICĂ A ELEVILOR

Problema modernizării programei școlare în domeniul educației fizice și sportului preocupă într-un înalt grad forurile de specialitate din Cehoslovacia.

Un seminar desfășurat, la Pardubice a permis celor ce se ocupă de aceste probleme să facă o apreciere critică a tendințelor și rezultatelor obținute atît în teorie cît și în practică. În legătură cu discuțiile purtate în acest seminar, ziarul *„CESKOSLOVENSKY SPORT"* publică un interviu cu dr. *Jaroslav Kozlik*, de la Institutul de cercetări pedagogice, care spune printre altele:

*„Verificarea noilor programe școlare de educație fizică se efectuează în 15 școli model care constituie centre metodice și de popularizare a tendințelor de modernizare preconizate în rîndul elevilor de virstă școlară mică, atît în ceea ce privește educația fizică obligatorie cît și cea voluntară.*

*Se poate spune că venim cu o concepție nouă în programele elaborate acum. Ele privesc școlile de toate gradele și, bineînțeles, nu omit educația fizică de agrement, cu legătura sa cea mai eficientă: educația fizică voluntară. La școala experimentală din Pardubice, colectivul de cercetători și-a extins activitatea cuprinzînd și ciclul II al școlii elementare (clasele VI—IX). În acest fel s-au rezolvat problemele unei noi categorii de virstă pe baza acelorași principii ca și la categoria de virstă mică. Tendințele de modernizare nu s-au limitat la educația fizică obligatorie din școală; s-au aplicat principiile concepției moderne și în colaborare cu consiliile metodice raionale și cu cluburile. S-a ajuns astfel la un model care, după o experimentare de cîțiva ani în școli, poate fi considerat ca una din formele noi de organizare a educației fizice de agrement în școală".*

## APARTHEIDUL ȘI SPORTUL

Revue Olympique

*Dr. G. M. Oza, director general al departamentului educației din cadrul universității din Baroda (India) publică în ultimul număr al buletinului Comitetului internațional olimpic „REVUE OLYMPIQUE" un scurt studiu asupra problemei apartheidului în domeniul sportului. Reproducem din text:*

Cunoaștem cu toții teoria rasistă a lui Hitler ridiculizată de magnificele performanțe ale lui Jesse Owens, la Jocurile Olimpice din 1936.

Totuși, chiar și azi, un mare număr de sportivi suferă de pe urma prejudecăților rasiale ale compatrioților lor. De ce oare o serie de sportivi de valoare trebuie să lupte pentru a supraviețui și aceasta din cauza culorii pielei lor? Ei au de asemenea dreptul să participe la competițiile internaționale în care cei mai buni s-ar putea distinge. Din păcate, anumiți oameni politici nu par dispuși să adopte o atitudine pozitivă în această direcție.

În rîndul principiilor olimpice nu există loc pentru discriminări rasiale, religioase sau confesionale și noi trebuie să luptăm pentru triumful acestor principii.

Jocurile Olimpice au în fața lor un viitor luminos căci ele promovează înțelegerea între oameni, contribuie la îndepărtarea pericolului războiului. Odată eliminat apartheidul din sport, familia olimpică se va putea dezvolta cuprinzînd lumea întreagă.

## *Invitatul nostru* CALIXTE PIANFETTI

### „Nivelul grupei B este mult mai ridicat ca în alți ani"

După ce a jucat hochei timp de mai bine de 30 de ani, după ce a fost 15 ani component al echipei Franței, dintre care în 10 a deținut și calitatea de căpitan al acestei reprezentative, *Calixte PIANFETTI* este astăzi unul dintre apreciații arbitri internaționali ai acestui sport. În această calitate el este oaspetele Bucureștiului, conducînd jocuri în cadrul grupei B a C.M. și, într-una din pauze, ne-a făcut plăcerea de a schimba cîteva cuvinte.

*— Care este motivul absenței echipei franceze?*

— Să nu vă mirați dar nici eu nu-l cunosc prea bine. Eu locuiesc la Chamonix și am pornit direct, de acolo, spre București, cu o foarte scurtă escală la Paris. Așa încît, nu am putut sta de vorbă cu conducătorii federației pentru a cunoaște amănunte în legătură cu acest surprinzător forfait. Este neplăcut, în orice caz, că selecționata Franței a cauzat unele neplăceri organizatorilor...

*— Dacă hocheiștii francezi ar fi fost prezenți la București, ce loc credeți că ar fi ocupat ei în această competiție?*

— Nivelul grupei B este mult mai ridicat ca în alți ani. Dacă echipa Franței ar fi fost prezentă la București cu lotul complet atunci pronosticul meu era: unul din ultimele trei locuri!

*— Ce vă supără cel mai mult cînd arbitrați?*

— Sînt multe lucruri care pot face munca unui arbitru de hochei foarte dificilă. Dar ceea ce mă supără cel mai mult este tendința unor jucători de a continua faza sau de a mai lovi cu corpul după ce s-a fluierat.

*— Sînteți prima oară în România?*

— Nu! Am mai fost odată, în 1970, la Galați la grupa C a campionatului mondial. Încă de atunci, dar și în aceste zile, am simțit și am apreciat extraordinara ospitalitate a poporului român. Organizatorii, publicul, toată lumea ne înconjoară cu dragoste și acest lucru m-a impresionat într-atît încît mă pregătesc să vin aci și în vacanță cu soția și cu cei trei fii ai mei.

## CUI VOR FI ATRIBUITE TROFEELE?

Duminică seara vor fi decernate cele trei trofee, tradiționale pentru campionatul mondial de hochei. Este vorba de cupele oferite celui mai bun portar, fundaș și realizator. *Cupa ziarului SPORTUL va reveni celui mai bun realizator.*

Dacă în ceea ce privește situația realizatorilor ea este destul de ușor de urmărit (se are în evidență numărul golurilor înscrise și cel al paselor decisive), în schimb, pentru stabilirea celui mai valoros portar și fundaș, trebuie avută în vedere o întreagă statistică, cu multe elemente componente.

La ora actuală, în clasamentul portarilor, de pildă, pe primele locuri se găsesc americanul *Jim Watt* și polonezul *Walery Kosyl*. Primul a primit 224 de șuturi, dintre care 12 au intrat în gol (medie 94,65%), cel de al doilea, numai 70 de șuturi (5 goluri) media fiind de 92,86%. Pentru stabilirea celui mai bun portar există încă o metodă, așa zisă canadiană, potrivit căreia se împart golurile pe jocuri, pe număr de minute. În baza acestui criteriu, Kosyl are un coeficient de 1,3 față de cel de 3,1 al lui Watt.

În privința desemnării celui mai bun fundaș, situația, în acest moment, este mult mai complicată. Pentru cupă concurează mai mulți jucători, cu procentaje foarte apropiate: *Ditmar Peters* (R.D.G.), *Dick McGlynn* (S.U.A.), *Dezideriu Varga* (România), *Ivo Jan* (Iugoslavia), *Oyvind Berg* (Norvegia) ș.a.

## Monte Carlo
## ÎN SEMIFINALELE DE SIMPLU: NĂSTASE, HREBEC, IOVANOVICI, PALA

**MONTE CARLO, 31** — Sferturile de finală ale probei de simplu masculin, din cadrul turneului internațional de tenis de la Monte Carlo, au oferit dispute spectaculoase. **Ilie Năstase,** cîștigătorul ediției de anul trecut a turneului, a primit o replică destul de puternică din partea maghiarului **Peter Szoke,** un stîngaci cu joc deosebit de incomod. Totuși, după o oră și 40 de minute, campionul român și-a impus superioritatea, cîștigînd în patru seturi: 6—3, 6—1, 4—6, 6—1. În schimb, celălalt tenisman fruntaș român, **Ion Țiriac,** a ieșit din competiție, pierzînd în fața puternicului jucător cehoslovac **Frantisek Pala,** la scorul de 6—8, 1—6, 6—4, 2—6. În celelalte două „sferturi" s-au înregistrat rezultatele: **Iovanovici** (Iugoslavia) — **Mignod** (Belgia) 6—2, 7—5, 6—1; **Hrebec** (Cehoslovacia) — **Barany** (Ungaria) 6—2, 6—3, 6—2.

Iată și rezultatele semifinalelor feminine: suedeza **Bentzer** a dispus de italianca **Bassi** cu 6—2, 6—4, iar **Helga Niessen** (R.F.G.) a învins-o pe **Odile de Roubin** (Franța) cu 6—3, 6—1.

Pentru sferturile de finală ale probei de dublu s-au calificat, printre altele, perechile Ilie Năstase — Ion Țiriac, Estep — Stewart (S.U.A.), Barany — Szoke (Ungaria), Bertolucci — Franchitti (Italia) și Kukal (Cehoslovacia) — Barthes (Franța). Ultimii au învins cu 2—6, 6—3, 7—5 perechea Santei — Mureșan (România).

## TELEX • TELEX • TELEX • TELEX

**La Salonic au continuat întrecerile turneului de calificare** pentru campionatul european de baschet (juniori). Iată rezultatele înregistrate în ziua a doua a competiției: Grecia—Belgia 78—65 (34—30); Israel—Elveția 109—60 (51—28). În clasament conduce echipa Greciei cu 4 puncte urmată de Israel — 2 p., Belgia — 2 p., Olanda — 0 p. și Elveția — 0 p. A început și turneul de calificare de la Helsinki. În primele meciuri disputate, echipa Franței a învins cu 59—57 (29—30) selecționata Italiei, iar reprezentativa Finlandei a dispus cu 96—58 (40—32) de formația Scoției.

■

**În ziua a patra a concursului internațional de natație de la Leningrad** (întrecerile se desfășoară în bazin de 25 m), sportivul sovietic Aleksandr Samsonov a cîștigat proba de 400 m liber cu timpul de 4:01,1. Roland Matthes (R.D.G.) și-a adjudecat victoria în cursa de 200 m spate cu performanța de 2:02,9, iar Mihail Suharev (U.R.S.S.) s-a clasat pe primul loc în proba de 200 m mixt cu 2:09,1. Cursa feminină de 800 m a revenit Gundrunei Wegener (R.D.G.), cronometrată în 9:09,9. Alte rezultate: ștafeta 4x100 m mixt masculin — U.R.S.S. 3:53,9; ștafeta 4x100 mixt feminin — Cehoslovacia — 4:40,5.

■

**Cu prilejul unui concurs atletic, desfășurat la Bakersfield,** americanul Steve Smith a ocupat primul loc în proba de săritură cu prăjina cu performanța de 5,34 m. Smith a eșuat în tentativa sa de corectare a recordului mondial doborînd ștacheta la înălțimea de 5,52 m. Lee Evans a cîștigat cursa de 440 yarzi plat în 46,7, iar Fred Newhouse a fost cronometrat în proba de 220 yarzi plat cu 20,8. Săritura în lungime s-a încheiat cu victoria lui Henry Jackson — 7,95 m.

■

**În sferturile de finală ale turneului internațional de tenis** (rezervat jucătorilor profesioniști din grupul W.C.T.) de la Macon a fost înregistrată o surpriză: olandezul Tom Okker a fost eliminat în două seturi cu 3—6, 6—7 de englezul Graham Stilwell. Australianul Roy Emerson l-a învins cu 6—4, 6—4 pe americanul Jeff Borowiak, iar englezul Mark Cox a dispus cu 6—7, 6—3, 6—4 de iugoslavul Nikola Pilici.

■

**Peste 100 000 de spectatori au urmărit** competiția automobilistică „Marele premiu de la Sao Paulo", contînd pentru campionatul mondial (formula D. Victoria a revenit sportivului argentinian Carlos Reutemann care, concurînd pe o mașină „Brabham", a parcurs 285 km în 1h 37:16,24 (medie orară 181,679 km). Pe locurile următoare s-au clasat R. Petersson (Suedia) pe „March" — 1h 38:43, W. Fittipaldi (Brazilia) pe „Brabham" — 1h 39:19, H. Marko (Austria) pe „B.R.M." etc. Marele favorit al cursei, brazilianul Emerson Fittipaldi, a abondonat din cauza unor defecțiuni mecanice

■

**După consumarea a 9 runde** în turneul internațional masculin de șah de la Sarajevo conduce Petrosian (U.R.S.S.) și Szabo (Ungaria) cu cîte 7 puncte, urmați de Jansa (Cehoslovacia), Vukici (Iugoslavia) — 5½ (1) p., Keres (U.R.S.S.) — 5½ p., Matulovici, Kosanski (ambii Iugoslavia) — 4½ p.

■

**Proba de 50 km din cadrul concursului internațional de schi fond,** desfășurat la Rovaniemi, a fost cîștigată de cunoscutul campion finlandez Eero Maentyranta, cronometrat în 2h 35:50. Pe locul secund s-a situat compatriotul său H. Taipale — 2h 36:34. Primul clasat dintre concurenții străini a fost vest-germanul W. Demel — 2h 38. În proba de 15 km primul loc a fost ocupat de O. Karjalainen (Finlanda) — 48:37, urmat de Maentyranta — 49:00. Cursa feminină de 10 km a revenit schioarei finlandeze Hilkka Kuntolla cu timpul de 48:37.

■

**În cel de-al doilea joc din cadrul turneului pe care îl întreprinde în Iugoslavia,** echipa de fotbal Național Montevideo a jucat cu formația Sarajevo. Victoria a revenit cu scorul de 3—1 (0—0) fotbaliștilor iugoslavi.

## ultimele știri • ultimele rezultate • ultimele știri

### ÎN TURUL ALGERIEI

Turul ciclist al Algeriei a continuat cu desfășurarea etapei a 9-a, în care victoria a revenit sportivului sovietic Moskalev, cronometrat pe distanța Saida-Oran (150 km) în 4h 08:29. În același imp au sosit polonezul Hanusik, sovieticul Gusiatnikov, bulgarul Sivanov și alții. În clasamentul general individual continuă să conducă danezul Blawdzin.

### FOTBALIȘTII DIN ISRAEL CÎȘTIGĂ LA LIMITĂ

În turneul preolimpic de fotbal (zona asiatică) la Rangoon, s-au întîlnit selecționatele Israelului și Indoneziei. Echipa Israelului a repurtat victoria cu scorul de 1—0 (0—0) calificîndu-se pentru semifinalele competiției.

### MAKKINEN CONDUCE ÎN RALIUL SAFARI

Cunoscutul automobilist finlandez Timo Makkinen (pe „Ford Escort") se află în fruntea clasamentului competiției internaționale „Raliul Safari". După desfășurarea primei etape, care a însumat 560 km, Makkinen totalizează 31 puncte, fiind urmat de compatriotul său Mikkola — 34 și de Preston (Kenya) — 46.

### ROMÂNIA — SPANIA ÎN FINALA TURNEULUI F.I.R.A. '72

**AQUILA, 31 (prin telefon, de la NICOLAE PUICEA).** Aici, în Italia, echipa de rugby juniori a României a obținut — în cadrul Turneului F.I.R.A. '72 — o nouă și frumoasă victorie. Ea a întrecut redutabila echipă a Cehoslovaciei cu scorul de 27—3 (8—3). A fost o întîlnire frumoasă, în care jucătorii noștri, conduși în min. 1 cu 3—0, au reușit după aceea nu mai puțin de 6 încercări prin **Ghiță** (3), **Scarlat, Bidirel, Dumitru.** Ultimul cu un drop, a stabilit scorul final al partidei. Cu această victorie **România s-a calificat în finala ce se va desfășura la Roma, duminică, unde va întîlni... Spania (!).** Aceasta a învins Franța — favorita turneului — cu 17—15.

### T.T.T. RIGA ÎNVINGĂTOARE

La Riga, prima manșă a finalei „Cupei campionilor europeni" la baschet feminin, disputată între echipa locală T.T.T. și formația Sparta Praga, a revenit baschetbalistelor sovietice, de mai multe ori cîștigătoare ale trofeului: 80—49 (32—25). Din echipa învingătoare s-a evidențiat în mod deosebit cunoscuta jucătoare Semionova (39 puncte). Returul acestui meci se va disputa la 6 aprilie la Praga.

Redacția și administrația: București, str. Vasile Conta nr. 16; telefoane: centrala 11.10.05, secția corespondenți 11.51.00, interurban 72 și 286; telex: sportrom buc. 180. Tiparul „I. P. „Informația", București 40.368

# fotbal

# „...LA 8 APRILIE VOM REPETA, PENTRU BUDAPESTA, O LECȚIE A JOCULUI OFENSIV“

**De vorbă cu ANGELO NICULESCU, după jocul UNGARIA — R. F. a GERMANIEI**

După cum se știe, miercuri s-a desfășurat la Budapesta partida amicală dintre reprezentativele Ungariei și R. F. a Germaniei, al cărei scor, îl reamintim, a fost de 2—0 în favoarea oaspeților. Un meci — repetiție generală pentru cele două echipe aflate înaintea apropiatului start competițional oficial, **„un joc de încălzire pentru sferturile de finală ale Campionatului european“**, cum îl eticheta, de pildă, Alf Ramsey, prezent și el pe Népstadion alături de italianul Valcareggi, de cehoslovacul Statsny (antrenorul Austriei) de suedezul Ericksson și, bineînțeles, de Angelo Niculescu, cu toții interesați să-i studieze pe viitorii lor adversari în aceste sferturi ale C.E sau în preliminariile campionatului mondial.

— Ce calificativ acordați jocului și cum caracterizați dv. pe scurt evoluția celor două echipe pe Népstadion? — a fost prima întrebare pusă lui **A. Niculescu** la înapoierea acestuia în țară.

**— Am urmărit un joc de bun nivel tehnic, cu ritm susținut și cu o exemplară angajare la efort din partea ambelor formații, care — pe planul concepției — au prezentat deosebiri structurale. Urmărind evoluția formației gazdă aveai în față imaginea jocului clasic, pozițional, reminiscență puternică a școlii fotbalistice din Europa Centrală: în schimb, studiindu-i pe elevii lui Schön, te aflai față în față cu fotbalul modernizat, de mare mobilitate, prin aplicarea principiului potrivit căruia jucătorul intrat în posesia mingii devine atacant, indiferent de zona în care se află în momentul acela. Au ilustrat perfect acest lucru fundașul Breitner, autorul primului gol, mijlocașul Netzer și, mai ales, libero-ul Beckenbauer care, din poziția cea mai defensivă a trecut, succesiv, prin toate funcțiile, inclusiv aceea de finalizator. Din această deosebire de stiluri a rezultat poate jocul atractiv căruia ambele echipe i s-au dăruit exemplar.**

— Pornind de la această apreciere de ansamblu, să ne oprim mai mult asupra evoluției echipei Ungariei pe care, după cîte știm, dv. o revedeți după multă vreme. Ce impresie v-a lăsat?

**— Atîta vreme cît a evoluat la potențialul normal, ea mi-a lăsat o bună impresie. Aproximativ 60 de minute a avut inițiativa în joc, timp în care — ca urmare a jocului perseverent, a acțiunilor orientate în adîncime — a trecut, în cîteva rînduri, pe lîngă deschiderea scorului. De altfel, în ciuda înfrîngerii suferite, în cercurile fotbalistice de la Budapesta se consideră că echipa Ungariei a avut cea mai bună prestație a ei din ultima perioadă, de aproximativ un an și jumătate.**

— Ce considerați că a condus la finalul mai slab al formației gazdă?

**— Căderea fizică, datorată unui dozaj nerațional al efortului. La care s-au adăugat și două greșeli de apărare, cu repercusiuni imediate pe tabela de marcaj: la primul gol, Breitner a înaintat pe un mare culoar liber pe lîngă fundașii centrali, la cel de-al doilea, Peter Iuhasz s-a plasat defectuos, nedublîndu-și coechipierul apropiat.**

— Pe care dintre elevii lui Ilovszky i-ați reținut în mod deosebit?

**— Pe atacanții Dunai II și Branikovits, pe mijlocașul Vidats și — în pofida greșelii de la primul gol — pe fundașii centrali Kovacs și Balint, ambii deveniți titulari după turneul sud-american. Se înțelege că, în aceste condiții, vom lua măsuri speciale pentru neutralizarea lui Dunai II, un jucător masiv, bun tehnician, dotat cu o mare forță de pătrundere.**

— Apropo de măsuri. După verificarea de la Constanța a lotului nostru a intervenit ceva nou?

**— Doar renunțarea la Dumitrache care, după cum este cunoscut, a fost supus unui serios control medical, după care va urma un tratament, se pare, mai îndelungat.**

— Pe cine ați chemat în loc?

**— Pe Domide, pe care-l așteptăm la București luni la ora 11, cînd încep pregătirile pentru amicalul cu Franța.**

— Testul cu Franța îl socotiți suficient și edificator înaintea jocului cu Ungaria? N-ar fi fost mai util un examen în deplasare cu un adversar la fel de redutabil?

**— Am dorit așa ceva, însă tratativele au eșuat. Era vorba de un joc în R. F. a Germaniei cu liderul din Bundesliga, Schalke 04, care, însă, ne-a propus o zi neconvenabilă nouă. Sperăm totuși, să tragem toate foloasele și după această partidă cu Franța, de la 8 aprilie, cînd vom repeta pentru Budapesta o lecție a jocului ofensiv. Fără să neglijăm, bineînțeles, apărarea...**

— Vă frămîntă în mod deosebit vreo problemă acum, înaintea partidei cu Franța?

**— Mă gîndesc tot timpul la linia de atac. Cum v-am spus, la Dumitrache am renunțat (nu din vina noastră), Dobrin stă pe tușă cu piciorul în ghips, Dembrovschi, Lucescu și Neagu nu prea dau satisfacție deocamdată.**

**Dar să vedem ce ne va mai aduce și etapa de mîine...“**

**G. NICOLAESCU**

## ACTUALITĂȚI

### CONSFATUIRE DE LUCRU LA F.R.F.

Ieri a avut loc la sediul F.R.F., în prezența tov. **Mircea Angelescu**, o importantă consfătuire de lucru, cu participarea antrenorilor federali și ai echipelor divizionare care dau jucători loturilor reprezentative. Cu acest prilej, a fost analizat stadiul actual de pregătire al selecționabililor — prin prisma evoluțiilor lor în partidele oficiale susținute pînă acum — și au fost stabilite unele măsuri concrete în vederea unei cît mai bune reprezentări a fotbalului nostru în apropiatele întîlniri internaționale.

### 15 JUCĂTORI ÎN LOTUL REPREZENTATIV DE TINERET PENTRU MECIUL DE LA LE HÂVRE

A fost alcătuit lotul de tineret în vederea meciului cu reprezentativa similară a Franței, programat pentru 9 aprilie la Le Hâvre. El cuprinde 15 jucători: **Costaș, Vidac, Jurca** (Sportul Studențesc) **Tănăsescu, Smarandache, Olteanu, Mateescu** (Metalul Buc.), **Ghergheli, Bölöni, Vișan, Vetreanu, Cassay, Dudu Georgescu, Sima și Mulțescu.**

Toți aceștia vor trebui să se prezinte la București, pentru un scurt stagiu de pregătire, luni dimineața.

### ARBITRII MECIURILOR ETAPEI A XIX-A A DIVIZIEI A

**Sport Club Bacău—Petrolul: GR. BÎRSAN,** ajutat la linie de I. Tifrea și V. Trofin (toți din Galați);

**Steaua—Jiul: Z. DRĂGHICI,** ajutat de G. Manole și A. Pilosian (toți din Constanța);

**A. S. Armata Tg. Mureș—U.T.A.: A. BENTU,** ajutat de D. Isăcescu și G. Micloș (toți din București);

**C.F.R. Cluj—F.C. Argeș: GH. POPOVICI,** ajutat de R. Buzdun și M. Buzea (toți din București);

**Politehnica Iași—Univ. Craiova: V. DUMITRESCU,** ajutat de M. Cițu și C. Costică (toți din București);

**Dinamo—Rapid: G. LIMONA,** ajutat de C. Niculescu și V. Toma (toți din București);

**Steagul roșu—Farul: M. ROTARU,** ajutat de V. Buimistriuc și T. Oniga (toți din Iași);

**Crișul—„U“ Cluj: C. NITESCU** (Sibiu), ajutat de C. Braun (Brașov) și V. Cioc (Mediaș).

### PRESCHIMBAREA LEGITIMAȚIILOR DE INTRARE LA COMPETIȚIILE SPORTIVE

Se aduce la cunoștință tuturor posesorilor de legitimații pentru intrare la competițiile sportive că valabilitatea acesora expiră la 10 aprilie 1972, urmînd să fie preschimbate de către organele emitente în termen de 30 zile.

### ARBITRII ÎNTÎLNIRII ROMÂNIA (ECHIPA OLIMPICĂ) — PERU

Partida amicală dintre selecționata olimpică a țării noastre și reprezentativa Perului (23 aprilie la București) va fi condusă de o brigadă de arbitri greci: **N. Zlatanos, G. Katsopicos** și **C. Levolanis.**

### ȘTIINȚA BACĂU ÎN AUSTRIA

Răspunzînd unei invitații primite în Austria, echipa Știința Bacău va susține în această țară trei meciuri amicale, la 7 aprilie la Heimburg, la 8 aprilie la Bruck-am-Leita și la 9 aprilie la Lar-am-Thaya.

## MÎINE, PE MICUL ECRAN

Secția sport a Televiziunii ne comunică programul transmisiilor de mîine după-amiază:

Ora 14: Baschet masculin, meciul *Steaua — Dinamo* (repriza a doua), înregistrare de la Sala Floreasca.

Ora 14,30: *Steaua — Jiul Petroșani* (repriza a doua) și ora 15,15: *Dinamo — Rapid* (integral), transmisie directă de pe Stadionul 23 August.

Ora 18,15: Repriza a treia a meciului de hochei *România — S.U.A.* (transmisie directă de la Patinoarul 23 August)

Luni 3 aprilie 1972, orele 12,30 în sala Dalles

### „CONTRIBUȚIA EDUCAȚIEI FIZICE ȘI SPORTULUI LA MODELAREA FIINȚEI UMANE“

Centrul de cercetări științifice al CNEFS, Consiliul municipal pentru educație fizică și sport și I.E.F.S., în colaborare cu Universitatea populară București, anunță conferința: „Contribuția educației fizice și sportului la modelarea ființei umane“. Expunerea va fi făcută de conf. univ. dr. N. Ceaușescu, de la catedra de pedagogie a I.E.F.S.

## UNDE MERGEM?

### SÎMBĂTĂ

**ATLETISM. Stadionul Republicii,** de la ora 16: Concurs de deschidere a sezonului organizat de comisia municipală.

**BASCHET. Sala Giulești, de la ora 17:** ICHF — Voința Buc. (mA), Rapid — Politehnica (fA).

**CĂLĂRIE. Baza hipică din calea Plevnei, de la ora 16:** concursul de deschidere a sezonului la obstacole.

**INOT. Bazinul „23 August“, de la ora 10 și de la ora 17,** concursul republican de primăvară al seniorilor.

**POLO: Bazinul Floreasca, de la ora 18:** meciuri în cadrul diviziei A.

**POPICE. Arena Giulești, ora 16:** Rapid — Cetatea Giurgiu; **arena Gloria, ora 16:** Gloria — Voința Constanța; **arena Laromet, ora 16:** Laromet — Petrolul Băicoi, meciuri în cadrul diviziei feminine A.

**TIR. Poligonul Dinamo, de la ora 9:** Dinamo București — Ruda Hvezda Plsen (armă liberă calibru redus 60 focuri culcat și pistol viteză manșa I).

**VOLEI. Sala Progresul, de la ora 17:** IEFS — Dinamo, Progresul — Steaua, meciuri în cadrul „Cupei primăverii“ la băieți; **sala Giulești, ora 19.30:** IEFS — Medicina (fA).

### DUMINICĂ

**ATLETISM. Stadionul Republicii,** de la ora 9.30: Concurs de deschidere a sezonului organizat de comisia municipală; **stadionul Dinamo,** de la ora 9: „Cupa Dinamo“ la mers.

**BASCHET. Sala Floreasca, de la ora 9:** IEFS — Politehnica Cluj (mA), Dinamo — Steaua (mA).

**BOX. Sala clubului Grivița Roșie, de la ora 10:** campionatul municipal de juniori.

**CĂLĂRIE. Baza hipică din calea Plevnei, de la ora 9:** concurs de obstacole.

**HANDBAL. Teren Giulești, ora 9:** Rapid — Universitatea Timișoara (fA), **teren Tineretului, ora 11.15:** IEFS — Confecția (fA).

**INOT. Bazinul „23 August“, de la ora 10 și de la ora 17,** concursul republican de primăvară al seniorilor.

**FOTBAL. Stadionul „23 August“, ora 12:** Venus — Doina (camp. fem.), **ora 13.30:** Steaua — Jiul (div. A), **ora 15.15:** Dinamo — Rapid (div. A); **stadionul Politehnica, ora 11:** Sportul studențesc — Politehnica Galați (div. B), **ora 13:** Sportul studențesc — Olimpia Giurgiu (juniori); **stadionul Progresul, ora 11:** Progresul — Progresul Brăila (div. B); **stadionul Dinamo, ora 10:** Dinamo — tineret — Lotul UEFA, **ora 11.30:** Dinamo Obor — Tehnometal (div. C), **ora 13.30:** Dinamo — Steaua „23 August“ (juniori); **teren Laromet, ora 9.30:** Dacia — Luceafărul (camp. fem.), **ora 11:** Laromet — Sirena (div. C); **teren Constructorul, ora 9.30:** Unirea Tricolor — Traviata (camp. fem.), **ora 11:** Unirea Tricolor — Celuloza Călărași (div. C); **teren Flacăra roșie, ora 9.30:** Carmen — Speranța (camp. fem.), **ora 11:** Flacăra roșie — Autobuzul (div. C); **teren Voința, ora 9.30:** Voința — Juventus (camp. fem.), **ora 11:** Voința — Olimpia Giurgiu (div. C); **teren T.M.B., ora 9.30:** Minerva — Rapid (camp. fem.), **ora 11:** T.M.B. — Electronica (div. C); **teren Autobuzul, ora 11:** Metalul Mija — Oltul Slatina (div. C); **teren Agronomia, ora 11:** Aurora Urziceni — Carpați Sinaia (div. C); **teren P.T.T., ora 11:** Tinerețea — Diana (camp. fem.); **teren C.P.B., ora 9.30:** Miorița — Băneasa (camp. fem.).

**POPICE. Arena Constructorul, de la ora 8:** Constructorul București — Constructorul Galați; **arena Giulești, de la ora 8:** Rapid — Rafinăria Teleajen, meciuri în cadrul diviziei masculine A.

**POLO. Bazinul Floreasca, de la orele 10 și 17:** meciuri în cadrul diviziei A.

**RUGBY. Parcul copilului, de la ora 10:** Grivița Roșie — Steaua, Dinamo — Universitatea Timișoara (divizia A).

**TIR. Poligonul Dinamo, de la ora 9:** Dinamo București — Ruda Hvezda Plsen (armă liberă calibru redus 3x40 focuri, pistol viteză manșa a II-a și pistol liber).

**VOLEI. Sala Giulești, de la ora 9.30:** CPB — Farul (fA), Rapid — Dinamo (fA); **sala Constructorul, de la ora 10:** Constructorul — Ceahlăul Piatra Neamț (fA).

## ÎI VEȚI VEDEA PE STADION ȘI LA TELEVIZOR

Duminică 2 aprilie 1972, în pauza meciului de fotbal Dinamo — Rapid de pe stadionul 23 August, Administrația de Stat Loto—Pronosport va atribui premii în bani și autoturisme obținute de cîtiva participanți, în ultimul timp. Dăm mai jos numele celor care își vor încasa premiile pe stadion: Dunăreanu Petre — București = 100.000 lei la Loto; Epure Ioan — București = 100.000 lei la Pronoexpres; Tuțuianu Marcela — București = 100.000 lei la Pronoexpres; Vlădaru Petre — București = 100.000 lei din care un autoturism Skoda S 100 și diferența în numerar la Pronoexpres; Nițu Aurel — com. Grebănu județul Buzău = 91.468 lei din care un autoturism Skoda S 100 și diferența în numerar la Loto; Manda Marcel—Craiova = autoturism Skoda S 100 la Pronoexpres; Berbecaru Fănica — Feteștî județul Ialomița = autoturism Skoda S 100 la Pronoexpres; Farmazon Georgeta — București = autoturism Skoda S 100 la Loto; Năstase Maria — București = autoturism Skoda S 100 la Loz în Plic ș.a.

### LOTO

NUMERELE EXTRASE LA TRAGEREA DIN 31 MARTIE 1972

FOND GENERAL DE CÎȘTIGURI: 1.253.802 lei

EXTRAGEREA I: 39 28 34 73 15 64 42 69 66

Fond de cîștiguri: 592.970 lei

EXTRAGEREA a II-a: 3 26 63 86 18 38 24

Fond de cîștiguri: 660.832 lei

Plata cîștigurilor va începe în Capitală de la 8 aprilie pînă la 15 mai; în țară de la 11 aprilie pînă la 15 mai 1972 inclusiv.

**Rubrică redactată de LOTO-PRONOSPORT**

# MÎINE, ÎN DIVIZIA A, O ETAPĂ (A XIX-a) DOMINATĂ DE MECIURILE DE LA TG. MUREȘ ȘI BUCUREȘTI

● **Liderul în fața unui examen dificil la Tg. Mureș** ● **La București, un meci de tradiție (Dinamo — Rapid) cu șapte tricolori în scenă** ● **Derby studențesc la Iași** ● **Echipele din zona retrogradării în fața unor grele confruntări** ● **La Brașov, se întîlnesc „muntele“ cu „marea“** ● **Cuplajul din Capitală (stadionul „23 August“) începe la ora 13,30** ● **Ora oficială a jocurilor din țară — 16,30**

## C. F. R. CLUJ — F. C. ARGEȘ

*Supărată, parcă, de nereușita de duminică de la Petroșani, unde jocul i-ar fi dat dreptul la un punct, formația feroviară — specialistă în nedorite autogoluri în partidele cu Jiul — a părăsit și Cupa. Așadar, acum, gîndurile și, mai ales, forțele ce i-au mai rămas sînt îndreptate spre campionat, în care își mai pune, încă, un dram de speranță.*

*Mîine, C.F.R. Cluj întîlnește o formație ce mai simte încă gustul amar al unei neașteptate înfrîngeri pe teren propriu. Iată de ce, credem că F.C. Argeș vine lîngă Feleac cu gîndul de reabilitare, ceea ce nu-i de neglijat pentru gazde.* **(Constantin Alexe).**

### C.F.R. CLUJ

Se pare că zarurile au fost aruncate. Șase puncte față de echipa de pe locul 14 (Petrolul) constituie un obstacol dificil, greu de trecut. Totuși, clujenii vor încerca orice spre a se apropia de locul... salvator.

După meciul de Cupă, reveniți la Cluj, feroviarii au efectuat două antrenamente, iar azi vor lua parte la o nouă ședință de pregătire.

Formația probabilă: **Gadgea — Lupu, Dragomir, Penzeș, Roman — M. Bretan, Cojocaru — S. Bretan, Vișan, O. Ionescu, Petrescu.**

**M. VICTOR — coresp. județean**

**Dialog Gadgea — Pigulea**

### F. C. ARGEȘ

Desigur, noutatea din tabăra argeșenilor o constituie faptul că Dobrin și-a reluat pregătirile și este posibil ca el să joace duminică la Cluj. În schimb, Radu continuă să fie indisponibil.

Joi după-amiază, F. C. Argeș a susținut un meci amical la Ștefănești, în compania divizionarei C Dacia Pitești, pe care a învins-o cu scorul de 2—0. Autorii golurilor: Roșu și Jercan.

Iată și formația probabilă: **Stan — Pigulea, Olteanu, Vlad, Ivan — Prepurgel, M. Popescu — Dobrescu, Frățilă, Roșu (Dobrin), Jercan.**

**I. Fețeanu — coresp. județean**

## DINAMO — RAPID

*Cele două echipe nu sînt prea în formă, dar, duminică, probabil că vor fi... Fiindcă atunci cînd aude una de cealaltă, riuri de orgoliu se revarsă în toți jucătorii și 90 de minute se bat ca leii. Rapid și Dinamo au jucat miercuri în Cupă, prima echipă făcînd eforturi mai mari pentru calificare. Dar asta nu va conta prea mult. Contează, în schimb, calificarea lor în semifinale, alături de Jiul și Metalul București. Rivalitatea dintre ele capătă astfel o nouă dimensiune, care va influența și meciul din campionat. E greu de prevăzut deznodămîntul partidei de duminică, fiindcă orice deznodămînt e posibil. Ce-ar putea să rupă echilibrul de forță? Poate linia de atac a dinamoviștilor. Dar și invers se poate și orice se poate.* **(Romulus Balaban).**

### DINAMO

Vineri la prînz, jucătorii dinamoviști au efectuat un nou antrenament, ultimul înaintea meciului cu Rapid. În după-amiaza aceleiași zile, toți componenții lotului au participat la plenara clubului. Astăzi, echipa are un program de odihnă și o ședință de pregătire a jocului de duminică.

Campionii vor alinia echipa folosită miercuri în meciul de Cupă, de la Turnu Severin. Deci: **Constantinescu — Cheran, G. Sandu, Dinu, Deleanu — Dobrău, R. Nunweiller — Sălceanu, Dumitriu II, Fl. Dumitrescu, Lucescu.**

### RAPID

În Giulești, vineri după-amiază a avut loc un nou antrenament, la care au luat parte toți jucătorii, inclusiv Boc, care suferise o întindere musculară în meciul cu F. C. Argeș. Sîmbătă, echipa are un program de destindere, plimbări în zonele mai liniștite ale orașului, pentru refacerea potențialului fizic și mai ales psihic.

Echipa pe care Rapidul o va folosi mîine va fi, probabil, următoarea: **Răducanu — Pop, Boc (Mușat), Lupescu, Codrea — Dinu (M. Stelian), Dumitru — Năsturescu, Ene, Neagu, Petreanu (Codreanu).**

## CRIȘUL — „U“ CLUJ

*Iată o partidă care opune două echipe aflate la ora asta în derivă. Nici Crișul și nici „U“ nu au savurat în acest retur bucuria victoriei. Purtătorii lanternei roșii, fără vreun gol la activ în primele trei etape, vor încerca să spargă „gheața ineficacității“ măcar din orgoliu, dacă nu pentru a schimba configurația clasamentului. Studenții clujeni nu-și găsesc nici ei cadența și n-ar fi, deci, exclus ca să cunoască la Oradea o nouă înfrîngere în fața unei formații care vrea — măcar atît — să părăsească prima scenă a fotbalului nostru cu fruntea sus.* **(Gheorghe Nertea).**

### CRIȘUL

Deși resemnați, orădenii vor să cedeze onorabil locul din Divizia A. Asistînd la antrenamentele din această săptămînă, am constatat că se muncește într-un ritm intens și că jucătorii recalcitranți, plafonați sau dispuși să realizeze totul numai pe baza rutinei, ca Suciu și N. Alexandru, nu intră în vederile antrenorului L. Vlad. Acesta ne-a declarat că **„dacă vom retrograda, o vom face, apărîndu-ne șansele în fiecare meci“.**

Iată „11“-le probabil: **Catona I — P. Nicolae, Lucaci, Bulc, Catona II — Coeiș, Dărăban — Bocșa, Șchiopu, Tamaș, Covaleic.**

**I. Ghișa — coresp. județean**

### „U“ CLUJ

Indiscutabil, unul din motivele care au facilitat victoria la Cluj a echipei A.S.A. a fost slaba pregătire fizică și tehnico-tactică. Urmarea? Luni dimineața, antrenament, după-amiază antrenament! Marți, alte două antrenamente, miercuri în fel. Joi, joc-școală cu echipa de tineret, vineri, din nou, două ședințe de, iar sîmbătă plecarea spre Oradea. Deci, un program foarte încărcat. Rămîne de văzut în ce măsură „11“-le preconizat — Ștefan — Crețu, Pexa, Solomon, Cimpeanu — Anca, Sudi (F. Lazăr) — Uifăleanu, Munteanu I (Mureșan), Adam, Lică — va reuși să materializeze la Oradea munca depusă timp de o săptămînă.

**V. Morea — coresp. județean**

**Baratky: Nu, Vlad, asta nu-i zestre !!!**

## STEAUA — JIUL

*Un meci altă dată fără probleme pentru militarii bucureșteni. Astăzi, o partidă echilibrată. Și asta privind lucrurile nu numai prin prisma pozițiilor actuale ale celor două echipe în clasament. Ci și prin aceea că ușorul declin al Stelei, raportat la promițătoarea ascensiune a formației minerilor din Valea Jiului, creează condițiile unui joc deschis, în care avantajul terenului nu mai pare de astă dată atît de hotărîtor. Partida din „deschiderea“ primului cupla) al anului de pe stadionul „23 August“ promite să ofere astfel iubitorilor de fotbal un spectacol de veritabilă „vedetă“.* **(Eftimie Ionescu).**

### STEAUA

În această săptămînă, jucătorii militari au urmat un ciclu normal de antrenamente, în care s-a căutat, în primul, rînd îmbunătățirea pregătirii fizice, pentru o mai ridicată capacitate de efort pe întreaga durată a partidei. Joi, bucureștenii au susținut pe terenul de la Ghencea un joc-școală cu divizionara C Electronica, în care a fost folosit 11-le preconizat pentru meciul cu Jiul. Este posibilă reintrarea lui Năstase pe aripa stîngă. În rest, va fi utilizată formația din partida cu Farul: **Coman — Sătmăreanu, Smarandache, Hălmăgeanu, Cristache — Negrea, Vigu — Pantea, Tătaru, Iordănescu, Năstase (Ștefănescu).**

**Sub semnul lui 1 Aprilie**

### JIUL

Reveniți la Petroșani după meciul de Cupă, cu C.F.R. Cluj, jucătorii de la Jiul au efectuat joi un antrenament ușor, cu caracter relaxator, iar vineri dimineață au plecat cu autocarul spre București, unde au ajuns în jurul prînzului. În vederea dificilei partide cu Steaua, antrenorul Eugen Iordache va alinia formația folosită în finalul meciului de miercuri, cu M. Marian pe postul de fundaș stînga și Urmeș pe aripa dreaptă. Iată 11-le probabil: **Suciu — Georgescu, Georgevici, Stocker, M. Marian — Cotormani, Libardi — Urmeș, Mulțescu, Stoian, Naidin.**

## POLITEHNICA — UNIV. CRAIOVA

*La Iași, un derby studențesc de tradiție. Gazdele, beneficiare ale unui start bun în acest sezon, tind să se depărteze treptat de zona periferică a clasamentului și în același timp urmăresc să obțină revanșa în fața colegilor lor craioveni, după ușturătoarea înfrîngere suferită în toamnă (0—5). Formația antrenată de cuplul Cernăianu — Dellu marchează și ea un debut promițător în retur, efect al unei pregătiri mai cuprinzătoare și al unei formule de echipă mai echilibrată și mai omogenă. În perspectivă, așadar, un meci atractiv, în care rezultatul va fi decis, probabil, de duelul dintre perechile de atacanți centrali și apărătorii centrali ai ambelor formații.* **(Mihai Ionescu).**

### POLITEHNICA

Ieșenii s-au pregătit intens pentru meciul cu Universitatea Craiova, efectuînd antrenamente zilnice. În plus, Politehnica a susținut un joc amical cu Danubiana Roman. La sfîrșitul partidei, scorul a fost favorabil Politehnicii: 3—1 (3—0). Golurile au fost realizate de Marica (2) și Dănilă, respectiv Sîrcu. De la primele antrenamente ale săptămînii au lipsit Ianul, Stoicescu și Simionaș, care au participat la pregătirile lotului olimpic. Antrenorul V. Mărdărescu va începe jocul cu următoarea formație: **Costaș — Romilă I Ianul, Stoicescu, Pal — Romilă II (Alecu), Simionaș — Incze, Lupulescu, Cuperman, Marica (Dănilă). (V. Diaconescu — coresp.)**

### UNIVERSITATEA CRAIOVA

Oltenii știu că ieșenii nu au uitat scorul cu care s-a încheiat partida din toamnă, la Craiova. De aceea, pleacă la drum cu multe griji, după ce s-au pregătit toată săptămîna asiduu. Ei au jucat la Slatina, joi, cu Oltul (Divizia C), de care au dispus cu 1—0 (a marcat Pîrvu). Antrenorul Cernăianu are dificultăți în alcătuirea liniei defensive, deoarece Niculescu se află internat în spital, Deselnicu este gripat, iar Velea nu se acomodează încă pe postul de fundaș dreapta. Formația probabilă: **Papuc — Velea, Deselnicu, Sameș, Bițlan — Strîmbeanu, Donose — Țarălungă, Pîrvu, Oblemenco, Marcu, (Ștefan Gurgui — coresp. județean)**

**Cuperman: Se joacă cu două bile, Niță...**

## A. S. A. — U. T. A.

*Orice rezultat este posibil în confruntarea dintre tinerii jucători mureșeni și liderul autoritar al campionatului, A.S.A. va opune metodicei, echilibrate și experimentatei U.T.A. vigoarea, explozia și tenacitatea jucătorilor săi, conduși de valorosul trio Naghi — Bölöni — Hajnal. Cuprins de euforia victoriei de la Cluj în etapa trecută, „11“-le antrenat de Bone a capotat surprinzător în Cupă, miercuri, la Sibiu, în fața divizionarei B Metalul București. Se pare, însă, că șocul a readus echipa din Tg. Mureș cu... picioarele pe pămînt, fapt ce-i va permite, desigur, să abordeze meciul de mîine cu ambiție, seriozitate și dăruire totală pentru a se apropia de o izbîndă prestigioasă în compania unui adversar redutabil, care vizează și el, îndreptățit, victoria.* **(Laurențiu Dumitrescu).**

**HAJNAL către BROȘOVSCHI: — Ca „frunțaș“ ai prioritate, dar lasă-mi și mie unul!**

### A.S.A.

După dușul rece servit de metalurgiștii bucureșteni în sferturile de finală ale Cupei României, mureșenii au participat joi la o ședință de analiză. Cu acest prilej, s-a criticat comportarea lamentabilă din meciul de miercuri și s-au luat unele măsuri pentru partida cu liderul clasamentului, U.T.A. În după-amiaza aceleiași zile, s-a efectuat un ușor antrenament.

Pentru meciul cu U.T.A., antrenorul T. Bone intenționează să folosească următoarea formație: **Nagel — Szotsi, Boloni, Ispir, Czako — Naghi, Hajnal — Lucaci, Mureșan, Fazekaș, Varadi.**

**C. Albu — coresp.**

### U.T.A.

U.T.A. a susținut jocul-școală de miercuri în compania formației de tineret-rezerve. Au absentat motivat Popovici, Kun II, Domide, Both și Broșovschi, prezenți la lotul olimpic (2—0 cu Sportul studențesc, autorii golurilor fiind Domide și Kun). Cei cinci „olimpici“ arădeni au manifestat o deosebită poftă de joc, promițînd o evoluție bună și la Tg. Mureș, unde U.T.A. se deplasează astăzi cu autocarul. **„Sîntem conștienți că întîlnirea cu A.S.A. va fi foarte grea, afirmă antrenorul N. Dumitrescu. Vom lupta însă cu toate forțele de care dispunem pentru a obține un rezultat bun“.**

La Tg. Mureș, U.T.A. va alinia formația standard: **Vidac — Birău, Leretter, Pojoni, Popovici — Petescu, Domide — Sima, Kun II, Broșovschi și Both.**

**Gh. Nicolaiță — coresp.**

## S. C. BACĂU — PETROLUL

*Aparent, un joc fără prea multe probleme pentru formația gazdă, care, în actuala ediție a campionatului, n-a înclinat niciodată steagul la domiciliu și al cărei atac — cu Dembrovschi dispecer și Rugiubei om de gol — s-a dovedit productiv.*

*Numai că, prin jocul rezultatelor de duminică, în care s-a înscris cu o reconfortantă victorie, Petrolul și-a creat o marjă de siguranță ce-i va permite să abordeze cît mai decontractat partida de mîine. Și e lucru știut, cînd acționezi liniștit, fără sabia lui Damocles deasupra capului, parcă și jocul se „leagă“ mai ușor, ne referim, firește, la linia de atac petrolistă, compartimentul deficitar al antrenorului Oană.* **(G. Nicolaescu).**

### S. C. BACĂU

În cadrul antrenamentelor zilnice efectuate săptămîna aceasta, fotbaliștii băcăuani au susținut miercuri un amical cu Petrolul Moinești, formație pe care au întrecut-o cu 3—0 (1—0) prin punctele înscrise de Vătafu, Florea și Duțan. În același timp, s-au făcut eforturi pentru recuperarea indisponibililor Ghiță, Velicu și Hrițcu.

Formația probabilă: **Cizic (Ghiță) — Mioc, Catargiu, Doboș, (Velicu), Kiss — Sinăuceanu (Hrițcu), Vătafu — Pană, Dembrovschi, Rugiubei, S. Avram.**

**Ilie Iancu — coresp. județean**

### PETROLUL

Antrenamentele făcute în ultimele zile au vizat îmbunătățirea jocului de ansamblu al echipei și îndeosebi cel al liniei de atac.

Joi după-amiază, Petrolul s-a deplasat la Buzău, unde a susținut un joc de verificare în compania echipei Gloria, care activează în divizia C.

Formația pentru jocul cu S.C. Bacău: **M. Ionescu — N. Ionescu, Bădin, Mierluț, Ciupitu — Juhasz (Moraru), Cringașu — Dincuță, Grozea, Moldovan, Dobre.**

**V. Albu — coresp. județean**

## STEAGUL ROȘU — FARUL

*Steagul roșu este, deocamdată, lansată în cursa pentru titlu, după victoria de duminica trecută, consumată sub ochii lui Dobrin (spectator) pe gazonul din Pitești. Acolo unde a capotat și Dinamo București, într-o zi de formă bună, este greu de presupus că va izbîndi Farul Constanța, o formație care nu și-a regăsit cadența din sezoanele trecute. Inimoșii suporteri brașoveni sînt pregătiți să cînte un imn de bucurie favoriților, dar fotbalul nostru este prea des bombardat de rezultate-surpriză ca să pronosticăm exclusiv „1“ solist.* **(Ion Cupen).**

### STEAGUL ROȘU

După un itinerar greu de lungi și grele deplasări, brașovenii s-au înapoiat joi acasă, continuîndu-și pregătirile pentru partida de duminică. Succesele realizate în acest sezon oficial îi obligă. Învingînd oboseala, ei sînt suficient de încrezători în forțele proprii și doresc să confirme bunele rezultate și în fața suporterilor lor.

După toate probabilitățile, antrenorul N. Proca va trimite în teren următoarea echipă: **Adamache — Ivăncescu, Jenel, Olteanu, Rusu — Pescaru, Cadar — Zotincă, Ghergheli, Balint, Gyorfi.**

**C. Gruia — coresp. județean**

### FARUL

Farul s-a pregătit intens pentru jocul cu performerii ultimei etape, efectuînd miercuri un joc de antrenament cu Electrica Constanța (Div. C), pe care a învins-o cu scorul de 5—0. (Autorii golurilor: Tufan — 2, Caraman, Tănase și Turcu). Întregul efectiv este apt de joc. Echipa probabilă: **Ștefănescu — Ghirca, Antonescu, Mareș, Nistor — Tănase, Goleac — I. Constantinescu, Tufan, Caraman, Turcu.**

**C. Popa — coresp. județean**

**Un Diogene ploieștean la Bacău!**

**Desene de Al. CLENCIU și V. TOMULEȚ**

PROLETARI DIN TOATE ȚĂRILE, UNIȚI-VĂ!

# Sportul

ZIAR AL CONSILIULUI NATIONAL PENTRU EDUCAȚIE FIZICĂ ȘI SPORT

ANUL XXVIII — NR 7014 | 4 PAGINI 30 BANI | Duminică 2 aprilie 1972

# VIZITA TOVARĂȘULUI NICOLAE CEAUȘESCU ÎN REPUBLICA DEMOCRATICĂ SUDAN

Sîmbătă după-amiază, președintele Consiliului de Stat al Republicii Socialiste România, Nicolae Ceaușescu, s-a întors din călătoria de o zi pe care a întreprins-o în provincie împreună cu președintele Gaafar Mohammed El Numeiry. În cursul acestei călătorii, la care au luat de asemenea, parte Bujor Almășan, ministrul minelor, petrolului și geologiei și Ahmed Abdul Rahman El-Agib, ministrul sudanez al industriei și minelor, au fost vizitate rezervația naturală Dinder, orașul Wad Medani și complexul agro-industrial Gezira.

La Dinder, în cursul serii de vineri, cei doi președinți au continuat convorbirile începute în dimineața aceleiași zile la Khartum.

Sîmbătă dimineața, a fost organizată o partidă de vînătoare, după care președinții Nicolae Ceaușescu și Gaafar Mohammed El Numeiry, persoanele oficiale care i-au însoțit, s-au îndreptat cu elicopterele spre localitatea Wad Medani, capitala provinciei Nilul Albastru.

Pe aeroport erau adunate grupuri compacte de oameni, care ovaționau, scandau lozinci de salut în cinstea prieteniei româno-sudaneze. Mulți din cei de față purtau pancarte scrise de mînă, cu urări de bun sosit. Celor doi președinți, în întîmpinarea cărora au venit conducătorii autorităților provinciale și orășenești, le sînt oferite ghirlande de flori. Răsună puternice urale.

Cei doi președinți s-au înapoiat la Khartum cu elicopterele, fiind, și de data aceasta, salutați de-a lungul întregului parcurs, pînă la Palatul Poporului, de numeroși locuitori ai capitalei.

În aceeași atmosferă de cordialitate și prietenie manifestată de populația orașului Khartum, președintele Consiliului de Stat, Nicolae Ceaușescu și tovarășa Elena Ceaușescu, însoțiți de președintele Sudanului, Gaafar Mohammed Numeiry, de doamna Busein Numeiry, de alte personalități ale vieții politice sudaneze, s-au îndreptat în cursul după-amiezii spre uzinele „Sudan Textil", situate în zona industrială a capitalei.

Vizita la uzinele „Sudan Textil" a prilejuit cunoașterea directă, la fața locului, a eforturilor poporului sudanez de edificare a unei economii independente, de valorificare a bogățiilor țării în interesul națiunii.

Muncitorii înconjoară cu căldura prieteniei pe conducătorul partidului și statului nostru, aplaudă îndelung pe oaspeți.

Răspunzînd cordial, manifestațiilor de simpatie cu care este întîmpinat pretutindeni, tovarășul Nicolae Ceaușescu se interesează îndeaproape de procesul de producție, stă de vorbă cu specialiștii sudanezi, dă mîna cu muncitorii textiliști.

Pe mari baloturi de bumbac care se înalță în stive, muncitorii au înscris cu mîna lor urări de bun sosit. Se simte căldura sentimentelor proprii unui colectiv muncitoresc.

## SPECTACOL ÎN CINSTEA OASPEȚILOR ROMÂNI

În continuare, președintele Nicolae Ceaușescu și tovarășa Elena Ceaușescu, împreună cu președintele Gaafar Numeiry și doamna Busein Numeiry, au asistat la un spectacol de gală, prezentat de echipa națională pentru artă populară a Teatrului Omdurman.

Au participat, de asemenea, persoanele oficiale române care îl însoțesc pe președintele Consiliului de Stat în vizita sa în Sudan, precum și personalități sudaneze.

A fost prezentat un bogat și variat program de cîntece și dansuri ilustrînd bogăția folclorului sudanez, cu străvechi tradiții. Solii artei sudaneze au interpretat cu multă măiestrie programul, fiind răsplătiți cu puternice aplauze și calde aprecieri din partea oaspeților români.

## DINEU ÎN ONOAREA PREȘEDINTELUI GAAFAR MOHAMMED NUMEIRY

Sîmbătă seara, președintele Consiliului de Stat al Republicii Socialiste România, Nicolae Ceaușescu, și tovarășa Elena Ceaușescu au oferit la Palatul Poporului din Khartum, un dineu în onoarea președintelui Republicii Democratice Sudaneze, general maior Gaafar Mohammed Numeiry și a doamnei Busein Numeiry.

Au fost intonate imnurile de stat ale României și Sudanului.

În cursul dineului, președintele Nicolae Ceaușescu și președintele Gaafar Numeiry au rostit toasturi, care au fost subliniate cu vii aplauze.

# S. C. BACĂU (feminin), DINAMO ȘI STEAUA (masculin) CAMPIOANE LA GIMNASTICĂ

**GALAȚI, 1 (prin telefon, de la trimisul nostru) —** Într-o organizare ireproșabilă și cu o participare record, atît la feminin, cît și la masculin, Sala Sporturilor din localitate a găzduit sîmbătă finala campionatului național pe echipe la gimnastică. De o valoare sensibil crescută față de ediția anterioară și desfășurată sub semnul pregătirii în vederea Jocurilor Olimpice, finala a prilejuit dispute foarte dirze și echilibrate pentru cucerirea titlurilor. Concludentă în acest sens a fost competiția băieților, în care Steaua și Dinamo, principalele candidate la locul I, au luptat cu o rară înverșunare pentru fiecare zecime de punct, înaintea ultimului aparat și chiar a ultimului exercițiu fiind încă incertă direcția spre care se îndrepta titlul de campioană. **Dinamo** a încheiat prima execuțiile la cele 6 aparate, acumulînd 263,85. **Steaua** a rămas în urmă cu două schimburi și în momentul în care s-a acordat nota lui Mihaiuc la inele (9,45) s-a ajuns la situația — puțin întîlnită într-un concurs pe echipe — de egalitate! Juriul a hotărît ca titlul să fie împărțit între cele două formații, la fel ca în urmă cu 22 de ani, cînd aceleași echipe urcau împreună pe prima treaptă a podiumului de premiere!

O luptă la fel de interesantă s-a dat și pentru locul al treilea și mult timp s-a crezut că el va reveni gimnaștilor orădeni. Dar o evoluție mai slabă a acestora la paralele a făcut ca **IEFS** să-i întrecă și să ocupe locul III, la o diferență de 1,45 p de **CSU Oradea.** Și așa, echipa orădeană — antrenată de **Ed. Junker** — constituie revelația finalelor de la Galați, competiție la care se aliniază, de altfel, pentru prima dată. De remarcat că, în conformitate cu regulamentul întrecerii, acei componenți ai loturilor olimpice care nu și-au executat integral exercițiile programate pentru J.O. au fost penalizați cu cîte o jumătate de punct. Din păcate, în această situație s-au aflat 6 dintre cei mai buni gimnaști ai noștri: **Mihaiuc** și **Oprescu** (3 penalizări), **Gheorghiu** și **Achim** (2), **Petrescu** și **Păunescu** (1). Trebuie să subliniem faptul, îm-

**Constantin MACOVEI**

*(Continuare în pag. a 4-a)*

## ARGENTINA MENIS — CEA MAI BUNĂ PERFORMANȚĂ MONDIALĂ A ANULUI: 63,42 m LA DISC!

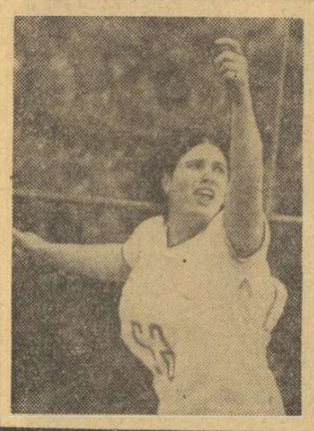

Ieri, în concursul de deschidere oficială a sezonului în aer liber, în Capitală, la atletism, desfășurat pe stadionul „Republicii", discobola **Argentina Menis** (Dinamo), componentă a lotului olimpic, eleva antrenorului Ion Benga, a realizat 63,42 m, performanță ce reprezintă un nou record al României, cea mai bună performanță mondială a anului și, totodată, a patra performanță din istoria probei.

# SĂPTĂMINA SPORTIVĂ INTERNĂ

20 de zile dedicate sportului de masă, două decade menite să pună acest început de sezon în aer liber sub semnul inițiativei și, astfel, C.J.E.F.S. Argeș se înscrie din nou pe agenda actualității cu o interesantă acțiune. Așadar, la Pitești, peste 15 000 de practicanți ai sportului (cîți dintre ei pentru prima dată?) recrutați dintre elevi, muncitori, tehnicieni și funcționari ai întreprinderilor și instituțiilor locale, vor intra pe porțile larg deschise ale stadioanelor — toate bazele sportive pitești stau la dispoziție! — și atletismul, crosul, voleiul, baschetul, handbalul, popicele vor primi la începutul acestei primăveri o infuzie de tinerețe.

Deschiderea sezonului pitești în aer liber și-a completat, deci, caracterul festiv (menit uneori, prin alte locuri, să acopere lipsa inițiativei și perseverenței ulterioare) cu un start lansat în vederea angrenării diferențiate a diverselor categorii de iubitori ai sportului la forme accesibile de mișcare și recreare pe stadioanele orașului, la aer și soare.

De la Pitești, la liceul bucureștean nr. 10 „Zoia Kosmodemianskaia", inițiativa și pasiunea au mers mînă în mînă. Zilele trecute, în mica sală de gimnastică a liceului, zeci de eleve din clasele II—VIII, în prezența responsabililor sportivi din unitățile pionierești ale sectorului II, și-au disputat „Cupa primăverii" la gimnastică (ediția a IV-a !). Concurenții, asistența, juriul, secretariatul de concurs — numai pionieri, un stup de albine harnice. Punctaj individual și pe echipe, muzică și grație, talent și bunăvoință, cupe și diplome. Și în spatele acestei inițiative, a organizării, ambele pilduitoare, se ghicea entuziasmul unui mănunchi de profesoare de educație fizică, pasionate, îndrăgostite de munca lor, de mlădițele pe care le educă prin sport.

Acest ritm viu al inițiativei trebuie însă păstrat pe parcursul întregului an, propagarea exercițiului fizic nefiind o campanie, ci o sarcină primordială, permanentă, a tuturor organelor chemate prin lege să transpună în viață indicațiile partidului în acest domeniu formativ al tinerei generații, de larg interes cetățenesc.

**DEOCAMDATĂ, CUPA...**

Pentru că în caruselul care poartă protagoniștele din frun-

**Paul SLAVESCU**

*(Continuare în pag. a 3-a)*

*DUPĂ EȘECUL S.U.A. CU 5-6*

# ÎNTÎLNIREA DE AZI: POLONIA — R.D. GERMANĂ VA DECIDE CÎȘTIGĂTOAREA COMPETIȚIEI

## O FRUMOASĂ VICTORIE A HOCHEIȘTILOR NOȘTRI

După ziua de ieri apele s-au limpezit doar parțial! Hocheiștii polonezi au spulberat, pur și simplu, speranțele americanilor de a reveni în primul eșalon al C.M. Dar, în ceea ce-i privește, nici ei nu se pot considera a fi făcut pasul cel mare, deoarece astăzi, în ultima partidă a competiției, vor juca un meci foarte dificil cu reprezentativa R. D. Germane.

Întrecînd Japonia, și încă la un scor categoric, **reprezentativa României a totalizat 6 puncte cu care și-a consolidat locul IV, indiferent de ceea ce va realiza astăzi în ultimul său meci, cu S.U.A.**

Clasată ultima pînă ieri, formația iugoslaviei a acumulat două puncte în partida cu Norvegia și și-a asigurat, în continuare, locul în grupa B. Cine va retrograda totuși? Norvegia și-a încheiat seria jocurilor și a rămas doar cu un singur punct. Tot atîta are și Japonia care mai păstrează însă o unică șansă (un rezultat egal sau victorie) în meciul de azi cu Iugoslavia. Dacă pierd și această șansă, datorită golaverajului mai slab (Norvegia —26, Japonia —32), niponii vor evolua în 1973 în grupa C, împreună cu Franța, retrogradată din oficiu, prin forfaitul său

# TRADIȚIA A FOST INFIRMATĂ ROMÂNIA A ÎNVINS JAPONIA!

De-a lungul anilor, cu prilejul diferitelor competiții oficiale, hocheiștii români și cei niponi s-au aflat de mai multe ori în postură de adversari. Și — ca un făcut — de fiecare dată succesul a fost de partea jucătorilor din Extremul Orient. Ieri însă, pentru prima oară, în palmaresul celor două echipe a intervenit o... modificare, românii adjudecîndu-și victoria la un scor categoric: 10—3 (3—1, 3—1, 4—1). Adevărul este — ținînd seama de felul în care s-a desfășurat partida — că victoria trebuia să revină alor noștri la un scor cu mult mai mare, dar graba în acțiuni sau neatenția în recepționarea pucului în momentele de finalizare a trebuit să fie astfel „plătită" prin ratări, una mai mare decît cealaltă. În repriza a doua, au fost minute de-a rîndul cînd defensiva japoneză a fost supusă unei presiuni atît de categorice, încît oaspeții nu mai izbuteau, deși se străduiau din răsputeri s-o facă, să scoată pucul din propria treime. Și totuși în această perioadă de totală dominare, reprezentativa noastră a izbutit să înscrie doar un singur gol.

În această partidă formația noastră a avut de partea ei o totală superioritate de ordin fizic și tehnic, impunîndu-și jocul cum i-a convenit și conducîndu-l, de asemenea. Nu-i mai puțin adevărat însă că și japonezii s-au prezentat mai slab decît în alte partide, chiar la acest campionat, și în plus au și ratat 2—3 ocazii unice, la gafe copilărești ale lui Tureanu și Ioniță, rezolvate inspirat de Dumitraș.

Punctele au fost realizate de: Fodorea (3), Gheorghiu, Tureanu (2), Ioniță, Hușanu (2), Bașa pentru echipa română, Hoshino, Kyoya și Kakihara pentru formația Japoniei.

*Un pas precis de la Hușanu și Bașa marchează al nouălea gol al echipei noastre*

Au condus bine un meci desfășurat în limitele deplinei sportivități, Filip (Cehoslovacia) și Pianfetti (Franța).

**REZULTATELE DE IERI**

| | |
|---|---|
| **Iugoslavia** — Norvegia (5—1, 0—1, 6—3) | **11—5** |
| **România** — Japonia (3—1, 3—1, 4—1) | **10—3** |
| **Polonia** — S.U.A. (3—0, 0—2, 3—3) | **6—5** |

**CLASAMENT**

| | | | | | | |
|---|---|---|---|---|---|---|
| **1. Polonia** | 5 | 5 | 0 | 0 | 38—10 | 10 |
| 2. S.U.A. | 5 | 4 | 0 | 1 | 35—20 | 8 |
| 3. R.D.G. | 5 | 4 | 0 | 1 | 29—15 | 8 |
| 4. România | 5 | 3 | 0 | 2 | 23—22 | 6 |
| 5. Iugoslavia | 5 | 1 | 0 | 4 | 22—22 | 2 |
| 6. Norvegia | 5 | 0 | 1 | 5 | 15—41 | 1 |
| 7. Japonia | 5 | 0 | 1 | 4 | 14—46 | 1 |

**PROGRAMUL DE AZI**

**ora 14:** Japonia — Iugoslavia
**ora 17:** România — S.U.A.
**ora 19,30:** Polonia — R.D. Germană

# VICTORIA VOINȚEI!

După porția de palpitații pe care ne-au furnizat-o în partida cu selecționata R. D. Germane, hocheiștii americani nu și-au dezmințit nici ieri renumele în confruntarea derby a grupei B, în care au înfruntat reprezentativa Poloniei. Meciul a început în nota de evidentă dominare a jucătorilor polonezi, care încheie prima repriză cu un avantaj substanțial, lăsînd impresia că vor cîștiga ușor. Ei au realizat, pînă la urmă, victoria, care le asigură deocamdată, primul loc în clasament. În repriza secundă echipa S.U.A. a redus din handicap și apoi, chiar în primele minute ale ultimei părți ale partidei a reușit egalarea (3—3, min. 43), Polonezii s-au detașat din nou (5—3, min. 45), dar adversarii lor au revenit spectaculos: 5—5 (min. 51). Victoria finală a echipei Poloniei s-a conturat abia în ultimele minute: 6—5 (3—0, 0—2, 3—3), prin punctele marcate de: Kacik (2), L. Tokarz (2), Mrgala și R. Goralczyck pentru învingători, respectiv Krieger (2), Ftorek, Sheehy și Hynes pentru învinși. Au condus slab J. Adam (Cehoslovacia) și A. Fischer (Norvegia).

*Moment dificil la poarta americanului Watt. Pucul șutat de un hocheist polonez a fost respins de fundașul Kullen*

**Citiți în pag. a 4-a alte comentarii de la C.M. de hochei.**

Comentarii redactate de **Romeo VILARA, Călin ANTONESCU** și **Adrian VASILIU**
Fotografii: **D. NEAGU, T. MACARSCHI**

## Cupa ziarului „SPORTUL"

**va fi oferită, după încheierea competiției, celui mai bun realizator al grupei B a campionatului mondial — 1972.**

**La stabilirea acestuia, se are în vedere numărul golurilor înscrise și pasele decisive pe care le-a dat.**

★

*Înaintea ultimei zile a competiției, clasamentul realizatorilor este următorul:*

L. Tokarz (Polonia) 12 p (8+4).
V. Zientara (Polonia) 11 p (7+4).
R. Hiti (Iugoslavia) 11 p (6+5).
R. Ftorek (S.U.A.) 10 p (7+3).

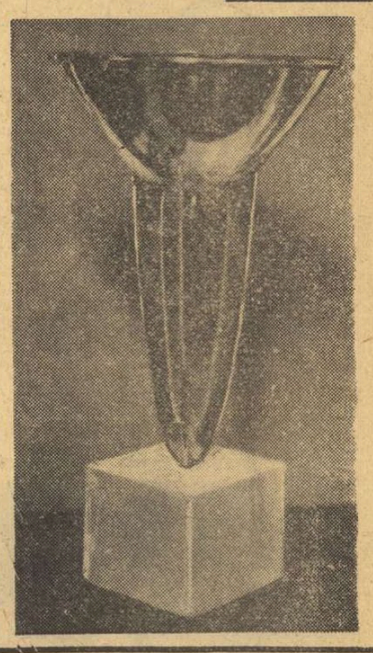

ÎN DISCUȚIE: REPREZENTATIVA MASCULINĂ DE HANDBAL

# ÎN CĂUTAREA TIMPULUI PIERDUT NU SE POATE MERGE AGALE!

**— Astăzi are cuvîntul antrenorul emerit Eugen TROFIN —**

Dată fiind importanța momentului, a situației — oarecum controversate din handbalul românesc, care se cere a fi clarificată și depășită — ca om cu contribuții directe, trecute și prezente, în activitatea handbaliștilor fruntași, doresc să-mi fac cunoscut punctul de vedere.

Pentru a se înțelege mai bine motivele gîndirii mele metodice în perspectivă, poziția mea în prezent și măsurile ce le-am crezut necesare pentru pregătirea lotului, apreciez ca fiind oportune cîteva precizări privitoare la evoluția faptelor, începînd cu momentul în care s-au pus în discuție pregătirile olimpice.

Concluziile mele referitoare la valoarea, calitățile morale și fizice (privite în perspectivă la unii jucători), randamentul dat de ei la ultima ediție (1970) a campionatului mondial, modul în care au subscris la pregătirile efectuate în vederea acestei competiții, precum și credința mea referitoare la evoluția handbalului pe plan internațional către un joc de mare angajament fizic, cu accent pe viteză și forță explozivă — toate la un loc m-au determinat să susțin următoarea teză de viitor:

**Restructurarea loturilor de jucători, reconsiderarea muncii de instruire și a calendarului internațional, pornind de la ideea că este imperios necesar să dăm dovadă de realism, cîntărind șansele noastre după ce ar trebui să facem și nu după ce am făcut, chiar dacă mai înainte devenisem campioni mondiali.**

Cu riscul de a fi catalogat ca lipsit de modestie, este necesar să afirm, totuși, că dintre toți cei chemați să se ocupe de pregătirea campionatului mondial din 1970 am fost singurul care am putut acumula în timp, lucrînd ani și ani la lotul de tineret, observații interesante legate de transformările în mentalitatea jucătorilor de la o etapă la alta.

În baza acestor considerente, am înțeles atunci că Parisul este o etapă cu un sfîrșit frumos, cu valoarea sa istorică și propagandistică, dar care pentru viitor nu mai poate influența direct clasamentul și lupta pentru medalii la Jocurile Olimpice.

De aceea, am propus ca în centrul preocupărilor federației, să stea pentru un timp anume, formarea unei noi echipe, de mare perspectivă, constituită din jucători tineri, cu certe calități, paralel cu menținerea vechii echipe din care puteau face parte, așa cum de altfel au făcut, Gruia, Gațu, Samungi, Goran, Marinescu, Gunesch, Licu, Popescu, Moldovan, Dincă și alții.

Rațiunea care m-a determinat să susțin această variantă a fost izvorîtă din convingerea că la acea dată și în conjunctura acelui moment, o parte din jucătorii tineri introduși în lot, care urmau să devină titulari alături de cei realizați ca performanță, nu găseau cadrul corespunzător unei munci intensive care să asigure succesul. Vedeam munca orientată diferențiat pentru fiecare lot în parte, cu accent deosebit către un efort incomparabil mai mare pentru jucătorii tineri. Pe de altă parte, folosirea stimulativă

*(Continuare în pag. a 3-a)*

# AZI ÎN DIVIZIA A DE FOTBAL

Privite prin prisma actualei ierarhizări a campionatului, jocurile etapei a XIX-a se pot grupa în două categorii. Prima dintre acestea cuprinde dueluri aparent neechilibrate, între formații situate în partea superioară a clasamentului și altele de la periferia acestuia. Așa cum sînt partidele **Sport Club — Petrolul** (locul 4 cu 14), **C.F.R. Cluj — F. C. Argeș** (15—3), **Steagul roșu — Farul** (2—12) și **Crișul — Universitatea Cluj** (16—6), în care prima șansă este, aproape firesc, de partea echipelor angajate direct în lupta pentru ocuparea primelor locuri.

În cea de-a doua grupă, aceea a întîlnirilor presupuse echilibrate, putem include meciurile **Politehnica — Universitatea Craiova**, în care ieșenii, în ascensiune de formă, urmăresc îmbunătățirea situației în clasament; **Steaua — Jiul**, un joc deschis, **A.S.A. — U.T.A.**, de fapt derbyul etapei, în cadrul căruia „11-le" din Tg. Mureș, revelația acestui campionat, va încerca probabil să-și consolideze actuala poziție în clasament și, în sfîrșit, **Dinamo — Rapid**, o întîlnire de tradiție, care aduce față în față două dintre „vedetele" fotbalului nostru, amîndouă în căutarea unei linii stabile de plutire.

**Așadar, astăzi, în Divizia A, cu începere de la orele 16,30:**

| | |
|---|---|
| **SPORT CLUB** | **— PETROLUL** |
| **A.S.A.** | **— U.T.A.** |
| **C.F.R. CLUJ** | **— F. C. ARGEȘ** |
| **POLITEHNICA** | **— UNIVERSITATEA CRAIOVA** |
| **STEAGUL ROȘU** | **— FARUL** |
| **CRIȘUL** | **— UNIVERSITATEA CLUJ** |
| **STEAUA** | **— JIUL** |
| **(stadionul „23 August", cu începere de la ora 13,30)** | |
| **DINAMO** | **— RAPID** |
| **(stadionul „23 August", cu începere de la ora 15,15)** | |

**CLASAMENTUL ÎNAINTEA ETAPEI DE AZI**

| | | | | | | |
|---|---|---|---|---|---|---|
| **1. U.T.A.** | 18 | 10 | 5 | 3 | 35—16 | 25 |
| 2. Steagul roșu | 18 | 8 | 6 | 4 | 23—12 | 22 |
| 3. F.C. Argeș | 18 | 11 | 0 | 7 | 31—25 | 22 |
| 4. Sport Club Bacău | 18 | 9 | 3 | 6 | 31—24 | 21 |
| 5. A.S. Armata Tg. Mureș | 18 | 7 | 6 | 5 | 19—17 | 20 |
| 6. „U" Cluj | 18 | 8 | 3 | 7 | 26—19 | 19 |
| 7. Dinamo | 18 | 7 | 5 | 6 | 25—21 | 19 |
| 8. Jiul | 18 | 7 | 5 | 6 | 17—18 | 19 |
| 9. Steaua | 18 | 6 | 6 | 6 | 20—16 | 18 |
| 10. Univ. Craiova | 18 | 7 | 4 | 7 | 23—22 | 18 |
| 11. Rapid | 18 | 7 | 3 | 8 | 21—24 | 17 |
| 12. Farul | 18 | 7 | 3 | 8 | 17—23 | 17 |
| 13. Politehnica Iași | 18 | 5 | 6 | 7 | 21—25 | 16 |
| 14. Petrolul | 18 | 6 | 4 | 8 | 9—22 | 16 |
| 15. C.F.R. Cluj | 18 | 2 | 6 | 10 | 12—26 | 10 |
| 16. Crișul | 18 | 2 | 5 | 11 | 5—25 | 9 |

# sportul Magazin

## ÎN 4 RÎNDURI

În pauza meciului Petrolul — Rapid, de o slabă factură tehnică, televiziunea a transmis secvențe din partidele disputate în cadrul cupelor europene.

**Foarte greu de presupus**
**Care-i cauza,**
**Însă fotbal ne-a adus**
**Numai... pauza !**

**Nelu QUINTUS**

Un sfat pentru portarii echipei C.F.R. Cluj, după golurile primite de la proprii lor fundași, în meciurile cu Jiul, în turul și returul campionatului și în Cupă.

**Fiți atenți, vă sfătuiesc,**
**Numai la... fundași, căci, iată,**
**Adversarii mai greșesc,**
**Dar ai voștri... niciodată !**

**Titu FILIPIDESCU**

## SUFLET DE SUPORTER...

ARAD, 12 martie.

În tribunele stadionului local, în timpul meciului U.T.A. — Rapid. Pe culoarul dintre gradene un tînăr se află instalat pe un cărucior-fotoliu. A venit în orașul de pe Mureș, numai spre a urmări meciul pe care Rapidul — echipa căreia îi este devotat „cu trup și suflet" — îl disputa în acea etapă cu lidera campionatului.

...Și cînd, în minutul 90, balonul a poposit în plasa porții apărată de Vidac, aducînd Rapidului egalarea, strigătul de bucurie al tînărului de pe cărucior a acoperit tot tumultul stadionului.

După terminarea meciului, neobișnuitul spectator a trebuit să aștepte pînă cînd tribunele s-au golit, pentru a putea fi condus de însoțitorul cu care venise din Capitală, la gară și în tren. Tînărul pe cărucior se numește **Gheorghe Octavian.** A suferit de poliomielită la vîrsta de 8 luni. De atunci și pînă acum, la 20 de ani, picioarele lui n-au mai putut să umble, să se miște singure. Locuiește în bd. Tudor Vladimirescu nr. 80. Este elev la „fără frecvență" al liceului „Dimitrie Bolintineanu", clasa a X-a. În afară de școală, mai are o singură pasiune : Rapidul. Îi urmărește meciurile din fiecare etapă a campionatului sau din Cupă, ca și pe cele internaționale. Se duce cu însoțitor, în orice oraș din țară, pe orice stadion, pe care „echipa sa" are de disputat un meci.

„Rapidul este pentru mine legătura cea mai trainică cu sportul, pe care n-am avut bucuria să-l practic. De la Macri la Motroc și pînă la Lupescu, Răducanu, Dumitru, Neagu, Boc și Pop — am rămas devotat acestei echipe"...

...Poate că asemenea devotamente împinse pînă la devoțiune, să-i facă pe rapidiști ceva mai puțin capricioși, ca să aducă suporterilor lor mai multe satisfacții, în genul „egalului" de la Arad, fără a repeta „surprizele neplăcute", de pe Republicii, de la 19 martie...

**D. MORARU—SLIVNA**

Crainicul sportiv : — *Nemaipomenit ! Driblează patru... cinci... opt adversari, păcălește și portarul, dar vai-vai, neputînd fenta stîlpul porții, este nevoit să... marcheze !*

Desen de *Al. CLENCIU*

## C. POPESCU: „Lecții de handbal"*)

Din ce în ce mai des, tehnicienii, marii noștri antrenori, se apleacă asupra mesei de scris, așternîndu-și pe hîrtie impresii, opinii, împărtășind celorlalți experiența acumulată în complicatul proces instructiv-educativ. Este un fenomen firesc. La aproape trei decenii de cînd activitatea sportivă a luat un nou start, cel spre desăvîrșire, spre marile performanțe, apar teoreticieni și practicieni de clasă, cititori ai unei noi școli, avînd la bază experiența proprie, supusă testului științelor ajutătoare. Printre cei care, recent, au dat o nouă lucrare se află și antrenorul emerit Constantin Popescu. Șlefuitor al multor talente, artizan al marilor victorii obținute de handbalistele noastre, antrenor al echipei Universitatea București — campioană a României — și președinte al Colegiului central al antrenorilor din F.R.H., prof. C. Popescu este, fără îndoială, o autoritate în materie de pedagogie sportivă. De aceea, cartea sa „Lecții de handbal", apărută de curînd în Editura „Stadion", va fi primită de masa profesorilor de educație fizică și a antrenorilor de specialitate cu mare interes.

Înfățișînd cele trei stadii de pregătire a tinerilor handbaliști — inițierea, învățarea și perfecționarea — autorul a tratat succint, dar bine argumentat, nenumăratele aspecte ce se pot ivi pe parcursul procesului de instruire. Pentru tehnicienii și profesorii de educație fizică prinși în procesul de pregătire a echipelor de juniori, lucrarea este un îndreptar valoros, un ajutor permanent. Însoțită de schițe și programe, experimentată de către profesorii de la Școala sportivă nr. 2 București, întrepătrunsă de experiență vastă a unui tehnician de renume, această imensă lecție (290 de pagini) de handbal își va aduce cu siguranță contribuția la creșterea unor noi generații de handbaliști.

**H. N.**

*) **Lecții de handbal**, C. Popescu, Editura Stadion, 290 de pagini, 8,75 lei.

## PICĂTURI

*Unii spun că rezultatele la fotbal sînt un fel de „loz în plic". Dar, la loterie poate fi cîștigat numai un meci, nu tot campionatul...*

★

*De multe ori, echipele „cu firmă" creează complexe adversarilor „fără firmă". Multe din acestea din urmă reușesc însă să se răzbune, căpătînd „firmă" prin victoriile obținute tocmai asupra celor ce s-au bazat prea mult pe „firmă".*

**I. NĂSTASE-CRÎNGURI**

## ADEVĂRURI TÎRZII...

GADGEA, TINĂRUL PORTAR al feroviarilor clujeni a fost luat de pe stradă, anul trecut și adus să apere buturile C.F.R.-ului. L-a întîlnit Octavian Ionescu, l-a întrebat dacă nu vrea să fie portarul echipei și așa a ajuns Gadgea pe „corabia" doctorului Rădulescu. Dar „copilul acesta sfios ca o domnișoară" — cum îl caracterizau colegii — a început imediat să prindă curaj din marea ambiție a tinereții sale. Și numai după 2—3 partide în Divizia A a început să facă prinsoare că nu primește gol. La 1 decembrie, anul trecut, înaintea meciului cu Petrolul (foarte important pentru „zona suspinelor"). Gadgea i-a dat antrenorului C. Rădulescu ceasul de la mînă, inelul și banii care-i avea la el, precizînd : *„Dacă astăzi iau gol, nu-mi mai dați nimic înapoi !"*. În ziua aceea, Petrolul n-a putut înscrie nici un gol. C.F.R. Cluj a cîștigat cu 1—0...

★

*IN IARNA ACEASTA, la Băile Felix. Petre Schiopu, din formația Crișului, îl șicanează pe Dărăban.* „Singura ta șansă ca să nu mai fii eliminat sau suspendat este să devii căpitanul echipei !" *Gluma a prins, și în noul sezon căpitanul Crișului a fost investit Dărăban, anul trecut omul din lotul orădean cu cele mai multe eliminări la activ.*

*Una din metodele moderne de educare...*

★

15 MARTIE, ANUL ACESTA. Meci de Cupă, la Oradea. A. S. Armata Tg. Mureș întîlnește Olimpia Satu Mare. Înainte de joc, crainicul Dan Ștefănescu le spune în glumă mureșenilor : *„Sper că în 90 de minute încheiați conturile. Altfel, cu prelungirile, pierd biletul și avionul de București !"* Prima repriză se încheie nedecis. Divizionarii B ai lui Gh. Staicu țin piept talentatei formații a lui Bone. Dan Ștefănescu începe să intre la glinduri. Zece minute după pauză, Hajnal înscrie primul din cele două goluri prin care A. S. Armata s-a calificat. Imediat după ce a marcat golul, Hajnal aleargă spre tușă, la crainic, și-i spune : *„Golul acesta l-am înscris pentru dumneavoastră !"*

Peste aproape o oră și jumătate avionul decola spre București cu toți pasagerii la bord...

**Mircea BATRÎNU**

*La A. S. Minaur Baia Mare*

## Primul club de handbal din țară

Clubul handbaliștilor ! Iată un vis împlinit, un vis al tuturor iubitorilor sportului cu mingea mică din țara noastră. El a devenit o realitate nu la București, unde Steaua și Dinamo reprezintă cam tot ce are mai bun handbalul românesc, ci la Baia Mare, orașul de unde a venit Birtalan și unde s-a dus, cu citiva ani în urmă, antrenorul Lascăr Pană.

Dar, dacă pe Ștefan Birtalan îl cunoaște toată lumea — ei anunțîndu-se ca un viitor înlocuitor al lui Gruia — antrenorul Lascăr Pană este mai puțin cunoscut. Și iată că tocmai acest antrenor — sufletist și pasionat ca nimeni altul — a reușit să înființeze primul club al handbaliștilor și suporterilor lor, membri cotizanți și susținători.

Clubul dispune de trei încăperi în care se află o masă de biliard și una de tenis, mese de șah, radio, televizor și o bibliotecă de specialitate (nu lipsește nici una din cărțile de handbal apărute în editurile noastre !). Una din săli este destinată ședințelor, aici desfășurîndu-se săptămînal, lecții politice cu sportivii echipei, care participă și la cursurile Universității populare.

Programul clubului este zilnic același : 9—21, iar afluxul vizitatorilor — permanent. Aici, jucătorii se întîlnesc cu suporterii lor și discută prietenește pe marginea partidelor de campionat. Aici se țin simpozioane (iată o idee excelentă !) în care se prelucrează regulamentul jocului de handbal, atît cu jucătorii cît și cu spectatorii. Aici s-au inițiat „campionate de casă" la șah, tenis de masă, și biliard, între handbaliști și membrii susținători. Asemenea întîlniri „oficiale" au loc și pe terenul de handbal, unde formația Minaur întîlnește team-ul suporterilor ei, jucînd cu handicap ! Meciurile sînt conduse de... spectatori !

Am fost, pentru cîteva ore, oaspeții clubului de handbal A.S Minaur Baia Mare. Am trăit alături de echipă și suporterii ei cîteva ore plăcute și ne-am notat în carnetul de reporter numele citorva dintre „fondatorii" acestui club : antrenorul **Lascăr Pană**, ing. **Aurelian Brincuș** — președintele asociației, ing. **Alexandru Konnert** — președintele secției de handbal, **Vasile Treitl** — secretarul asociației și prof. **Ovidiu Todor** — vicepreședintele C.J.E.F.S. Maramureș.

În sfîrșit, pe una din filele carnetului am transcris continutul lozincii afișate pe peretele clubului : „Nici un meci pierdut acasă". Aceasta a fost lozinca. Rezonabilă. Dar băimărenii aveau să cîștige cu aceeași siguranță și meciurile susținute în deplasare !

...La încheierea primului tur al campionatului masculin de handbal, divizia B, echipa băimăreană a Minaur a cucerit 18 puncte din 18 posibile, iar pe foile de arbitraj cavalerii fluierului care au condus partidele au menționat : „Felicitări echipei Minaur Baia Mare pentru sportivitatea cu care a jucat !".

**Horia ALEXANDRESCU**

*Întrecerea sportivă, cu momentele ei de încordare, l-au obișnuit pe* Dudu Georgescu, *cu emoțiile. Și totuși, talentul atacant al Progresului s-a întîlnit cu marea emoție, recent, cînd a trebuit să răspundă întrebării pe care i-a pus-o Ofițerul de stare civilă : „Consimți să iei în căsătorie, liber și nesilit de nimeni, pe* Marina Sandu *?".*

*Emoția nu l-a cuprins, totuși, într-atita, pentru a-l împiedica să răspundă imediat : da !*

# OLIMPICA (I)

## Peste decenii, de la Atena la München

Peste 20 de duminici vom fi în plină febră olimpică, urmărind ultimele schimburi ale uriașei ștafete ce va purta flacăra olimpică din dumbrava sacră din Elida pînă în capitala bavareză. Peste 20 de duminici, stăpînul gîndurilor noastre va fi evenimentul olimpic. Atunci, nimeni nu va mai avea vreme să mediteze la ce a fost, la istorie, la trecut. Iată de ce ne-am propus să profităm de răgazul unei duzini de duminici pentru a retrănsa, sub ochii cititorilor noștri, fascinantul mini-roman al Jocurilor Olimpice moderne, intrducîndu-i într-o lume care, deși destul de tînără (la cei 80 de ani), are puterea de a capta atenția și interesul universului uman din 4 în 4 ani, cu o regularitate pe care o pot invidia multe instituții de altă natură.

Cînd se apropie Jocurile, începem să uităm detaliile, elementele de memorie își confundă contururile și rămînem cu vagi clișee, cum ar fi cele legate de presupusa similitudine dintre competițiile antice și cele din zilele noastre. Nimeni nu va nega importantul transfer de simboluri din antichitate în contemporaneitate, dar întrecerile în sine din arena olimpică n-au mai păstrat, în fond, decît caracterul agonistic. Firește, vechii greci au introdus regulile speciale de desfășurare a concursurilor, ierarhizarea valorilor, pregătirea (antrenamentul), dacă nu chiar cantonamentul) înainte de întreceri, corpul de arbitri, lista de premii, participarea publicului etc. Dar tot atît de natural trebuie să recunoaștem limitele de substanță ale acestor similitudini.

Amintirea glorioaselor jocuri de la Olympia, cu toată forța lor de contaminare ideatică, nu putea decît să dea un imbold. Determinante pentru renașterea jocurilor olimpice au fost condițiile materiale, social-istorice pe deplin întrunite. Săpăturile și studiile arheologice care au stîrnit interesul pentru frumoasele idealuri ale civilizației elene, s-au aliat cu intrarea în era industrializării, cu marile descoperiri tehnice care scurtau distanțele (căile ferate, telegraful), cu schimbul de valori materiale (prin expoziții mondiale), cu colaborarea intelectuală (prin congrese literare și științifice) etc. Sportul simțea, la rîndul său, nevoia unei internaționalizări, unei universalizări. Intensa comunicație de valori sportive nu se putea realiza mai frumos decît sub egida antichității clasice, cu aureola grandorii și gloriei ei. Adevăratul și necontestatul renovator al jocurilor a fost pedagogul francez Pierre de Coubertin. Cu exact 80 de ani în urmă, într-o conferință ținută la Sorbona, tînărul pe atunci de 30 de ani propune : „Trebuie să organizăm noi Jocuri Olimpice". Era la 1892.

Animat de nobile idealuri, Coubertin reușește să readucă la lumină jocurile stinse cu 1 500 de ani în urmă. Dar înainte de a-și fermeca auditoriul cu elemente formale, Coubertin, pedagog și umanist prin excelență, știe să facă apel la argumentele vremii : a promova idealuri de pace și prietenie, a strînge laolaltă într-o singură arenă reprezentanții tuturor țărilor lumii și (după propria-i expresie) „să dea lumii otrăvite de bancheri și industriași, din 4 în 4 ani, o pildă de solidaritate internațională" — iată eforturi care astăzi ar merita Premiul Nobel. Promovarea sportului ca mijloc educațional (prin încărcătura de idealuri de perfecțiune umană și prin activitatea socialmente necesară pe care o impune), aprecierea programelor naționale de educație fizică și a competițiilor sportive ca promotoare ale unor generații sănătoase, mai puternice, înțelegerea (atît de timpurie !) a interacțiunii dintre sportul de masă și cel de performanță — iată ideile cu care Coubertin și-a cucerit adepții, reușind să pună pe picioare această uriașă întreprindere cu un ecou mondial greu de egalat.

Congresul internațional de la Paris din 1894 duce la constituirea Comitetului Internațional Olimpic (C.I.O.), care își ia greaua, ingrata sarcină de a organiza seria nouă, modernă, a Jocurilor Olimpice. Prima ediție are loc la Atena, în 1896. De atunci începe neîntreruptul „export de canotori, alergători, scrimeri", în care Coubertin vedea un sprijin de nădejde la cauza păcii. Începe acum fascinantul șir de spectacole — plin de triumfuri și emulații, viu și colorat — care a făcut din Jocurile Olimpice cea mai mare și mai importantă întrecere sportivă a tuturor timpurilor, pe toate meridianele globului pămîntesc.

Celor ce vedeau în noile jocuri doar sensul ludic, prilejul de întrecere, Coubertin nu obosea să le amintească mereu că jocurile „nu au fost create pentru a fi doar un campionat al lumii, ci o manifestație pedagogică și o sărbătoare a tinereții pe scară universală". Asemenea ginduri onorează pe cel considerat a fi părintele olimpismului modern.

Cu excepția anilor de război mondial, suita cvadrienală a Jocurilor Olimpice moderne s-a desfășurat crescendo, luînd o incredibilă amploare și dînd cercetătorului mai apropiat un tablou cu adevărat copleșitor.

**vib.**

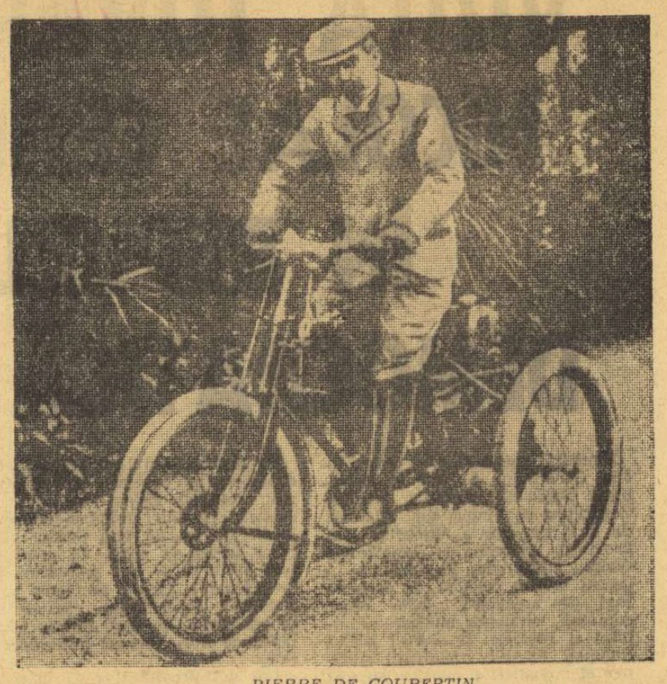

*PIERRE DE COUBERTIN*

## VIITOAREA ADRESĂ A OLIMPICILOR ROMÂNI:

## München, str. Connolly 4-6

Curiozitatea celor ce vor voi să scrie olimpicilor români în timpul Jocurilor Olimpice de vară de la München, poate fi satisfăcută încă de pe acum. Potrivit unei recente comunicări a Comitetului de organizare, delegația olimpică română va fi cazată în Satul olimpic la adresa : *str. Connolly 4—6.* La această adresă se află un bloc înalt de 8 etaje, în imediata apropiere a intrării principale în Satul olimpic. Pentru a înțelege mai bine poziția topografică a viitoarei tabere a tricolorilor, precizăm că ea se găsește peste drum de bungalowurile rezervate sportivilor olimpici (la Sud), în apropiere de stația centrală a metroului care leagă Satul olimpic de oraș (spre Est) și în poziția cea mai apropiată de stadionul olimpic (la Sud-Vest).

Strada Connolly este una dintre numeroasele căi de circulație care brăzdează Satul olimpic, purtînd numele unor foste glorii ale arenei olimpice. James Connolly este atletul american care în 1896, la prima ediție a Jocurilor Olimpice moderne, de la Atena, a vrut probabil să știe cum arată toate medaliile olimpice, de vreme ce s-a clasat primul la triplusalt (13,71 m), al doilea la săritura în înălțime (1,76 m) și al treilea la săritura în lungime (5,84 m).

Faptul că atletul român Carol Corbu va locui pe strada primului campion olimpic al probei de triplusalt poate fi de bun augur (chiar dacă nu sîntem superstițioși) !

# OLIMPIADA TĂCERILOR ALBE

O nouă competiție neobișnuită se adaugă la cele deja existente, de genul „Cupei oceanelor" sau a Campionatelor polieniene. De data aceasta, este vorba de manifestările sportive ale ființei din populațiile cele mai puțin cunoscute de pe glob — eschimoșii. Ei au început să organizeze întîlniri sportive pe o scară foarte largă, invitînd pe toți frații lor răspîndiți în preajma cercului polar, din Norvegia pînă în Groenlanda, trecînd peste Siberia, Alaska și Canada.

Inițiativa a aparținut eschimoșilor canadieni care la jocurile din acest an, organizate în localitatea White Horse, au strîns la starturile diferitelor competiții peste 900 de participanți. La cursele de sănii înhămate cu cîini, unii concurenți au sosit de la sute de km distanță !

Programul jocurilor eschimose a fost destul de variat, dar și de încărcat, conținînd probe de schi, patinaj, hochei, curse de sănii cu atelaje de cîini, mars peste ghețuri etc. ca și sporturi de sală: volei, baschet, tenis de masă. Competiția a fost organizată pe grupe de virstă, la ea luînd parte reprezentanți a peste o sută de triburi eschimose.

Deși, uneori, gerul cobora sub 30 de grade nici o probă nu a fost amînată, iar spectatorii nu au lipsit. Premiile oferite de organizatori au constat în majoritatea lor din costume din blănuri prețioase, arme și bărci, sănii și cîini de rasă. Nu s-au acordat medalii, dar fiecare cîștigător va avea dreptul la un stîlp de onoare, așezat în mijlocul satului său, spre a-l glorifica în fața generațiilor viitoare. Specialiștii au făcut numeroase studii etnografice pe marginea competiției, iar guvernul canadian a turnat un film.

## Glumind, cu fotbalul feminin

- Fotbalista a născut o fată ? Perfect ! Vom întineri... echipa !
- „La donna e mobile !". Geta, din fundaș, a devenit extremă.
- Are 17 ani și joacă de 18 ani. E fotbalistă... înnăscută.
- Nina, ce tot ne fluieră arbitrul ? Asta este... huliganism.
- Valy are picioare frumoase ? Las' că o faultez eu !
- În pauza meciului, am timp să trag o fugă la coafor.
- M-am îngrășat, Mimi ? Să mai spună careva că sînt o fotbalistă slabă !
- Dacă nu găsesc tricou galben, pot să-mi vopsesc părul ?

**Titi GHEORGHIU**
Vaslui

# RĂSPUNDE Ion Poștașu

EUGEN MIGA, TECUCI. Privitor la evoluția pe care a avut-o Steaua, în cel de-al doilea meci cu Bayern München, îmi permit să am o părere personală,

deosebită oarecum de a dv. Eu cred, de pildă, că, oricît de onorabil apărea, pe hîrtie, rezultatul de 0—0, din moment ce, practic, ei echivala cu eliminarea Stelei, ar fi fost cazul ca, măcar în ultimul sfert de oră, fotbaliștii noștri să-și asume riscul de a ieși la atac, de a încerca imposibilul sau — fiind vorba de fotbal — chiar posibilul. Îmi vine în minte imaginea pe care ați întîlnit-o și dv., la handbal, cînd uneori și portarul își părăsește poarta, intrînd în atac. Evident, nu susțin ideea că și... Coman ar fi trebuit să iasă la atac, dar ceilalți — da !

VIORICA D. MIHAI, PLOIEȘTI. Numele cel mic al fotbalistului Iordănescu este Anghel. Că prietenii îi spun „Puiu", asta este altceva. Aproape fiecare dintre noi avem un nume oficial, și încă unul folosit de cei din jur.

IANCU DIMA, FOCȘANI. Sînt martorul dv. în controversa angajată în legătură cu voleibalistul Gabriel Udișteanu.

DAN COSTEA, BREAZA. 1) Puteți mînca în liniște prăjitura, în baza răspunsului pe care l-am dat duminica trecută, altui cititor, la aceeași întrebare. 2) **Sub numele de Ion Poștașu, bănuiesc că se ascunde o fostă glorie a sportului românesc. Mă înșel ?".** Și încă cum ! Este adevărat că, în copilărie, fugeam foarte repede. Dar numai cînd alergau alții după mine...

BELA MARDIROSZ, COMUNA SICULENI. 1) Spațiul nu ne permite, uneori, să publicăm decît rezultatele primilor clasați la ciclism, la haltere, la gimnastică etc. La mariile competiții, ne vom strădui să facem loc și celorlalte rezultate. 2) Gînd la gînd, cu bucurie. Oricum, vă mulțumim pentru sugestie și fiți sigur că evenimentul — nu-l divulg, pentru a constitui o surpriză pentru ceilalți cititori — va fi larg reflectat în pagina noastră de „Magazin".

NELU COJOCARU, BUCUREȘTI. Ultimii 6 campioni mondiali de box, la toate categoriile : Floyd Patterson, Ingemar Iohanson, Floyd Patterson, Sonny Liston, Cassius Clay, Joe Frazier. Eu, cel puțin, pe aceștia îi recunosc. Ernie Terrel și Jimmy Ellis, acceptați de unele foruri pugilistice și contestați de celelalte, nu pot figura pe lista campionilor mondiali.

ION CÎMPEANU, CLUJ. Este meritoriu, fără îndoială, gestul jucătorului Radu Pamfil, de la Minerul Baia Mare, care, înscrînd un gol cu mîna, neacordat, pe bună dreptate de dv., a ridicat mîinile în sus, potolind astfel tribunele, în meciul cu Chimia Făgăraș. Ați uitat, totuși, să mai spuneți că, în acel moment, Minerul conducea cu 2—0, amănunt de loc lipsit de importanță, zic eu. Radu Pamfil a făcut un gest frumos, în orice caz. Dar i-aș strînge mîna cu și mai multă efuziune dacă ar face același lucru, într-un viitor meci, la scorul de 0—0 sau la 1—0 pentru adversari. Așteptăm !

ION ST. POPA, BACĂU. Toate federațiile — deci și cele despre care întrebați dv. : ciclism, rugby și tenis de masă — își au sediul în clădirea Consiliului Național pentru Educație Fizică și Sport, București, strada Vasile Conta nr. 16, sectorul 1. Ne spuneți că răspunsul meu vă face fericit. Să vă spun drept, nu bănuiam că fericirea poate fi realizată atît de ușor. M-aș fi apucat și eu să scriu scrisori !

VLADA TEPELUȘ, BUCUREȘTI. De ce nu vreți să-mi urmați sfatul și, dată fiind ușurința cu care compuneți catrene (multe reușite), să abordați o tematică mai interesantă decît aceea pe care vi-o oferă modesta mea persoană ? Dar, recunosc, și ultimul dv. catren are haz :

**Toată lumea te întrebă :**
**I. Poștașu cine e ?**
**Tu, ca un băiat de treabă,**
**Trimite-i la... P.T.T. !**

ILDIKO RUHAZ, SF. GHEORGHE. În primul rînd, vă rog să mă scuzați, în cazul cînd n-am reușit să vă descifrez bine numele. Problema fotografiilor cu autograf nu este prea simplă, în general, dar mai ales atunci cînd sportivul respectiv este angrenat într-o activitate competițională atît de bogată, pe toate continentele globului, ca Ilie Năstase. Dar, spuneți că ați colecționat, pînă acum, 34 de fotografii ale lui Năstase. Bănuiesc le-ați pus la loc sigur ?

**Ilustrații : N. CLAUDIU**

*Arbitrul ridică brațul învingătorului. Nicolae Giju a cîștigat pentru a patra oară titlul de campion național, întrecîndu-l pe Gheorghe Pușcaș.*
*Foto :* R. ONODI

# NICOLAE GÎJU COBOARĂ DE PE RING...

Istoria aceasta — presărată cu multe bucurii și satisfacții dar traversată, inerent, și de umbre — care se încheie acum, a început în urmă cu vreo nouă ani...

...Era o simplă „zonă", la Galați, cînd boxul craiovean și-a trimis pe ring un tînăr reprezentant anonim, Nicolae GÎJU, elev al antrenorului Gheorghe Duduleanu, un băiat sfios, cu priviri piezișe... Acolo, „musca" Giju — care va deveni peste ani un boxer de prima mînă, sportiv de importanță națională — a fost învins la puncte, pe nedrept, de Ion Otvoș, și n-a uitat nici acum, după scurgerea vremii, amărăciunea primei înfrîngeri...

Dotat cu multă ambiție, Giju persevera. Nu trec multe zile de la eșecul de la Galați, și secția de box a clubului Steaua se îmbogățește cu un... oltean, care i-a impresionat pe antrenorii Chiriac și Spakov, prin jocul lui de picioare, prin mișcarea lui derutantă în ring, după ce, la prima vedere, clătinaseră sceptici din cap, surprinși de slaba lui constituție fizică.

Succesele nu se lasă prea mult așteptate și, în 1965, Giju — trecut la categoria cocoș, cea care îi va furniza cele mai mari satisfacții — cîștigă primul său titlu național și dreptul de a urca pe ringul campionatelor europene de la Berlin, unde pierde — discutabil, la puncte — în fața „mașinii de pumni", Oleg Grigoriev, în repetate rînduri campion al continentului.

Din 1965 pînă în 1971, cînd — în decembrie — Nicolae Giju marchează un punct important pentru echipa pugilistică a României pe ringul de la Opole, în întîlnirea cu reprezentativa Poloniei, el cunoaște o lungă suită de izbînzi sportive, dobîndind patru titluri de campion al țării, mai multe centuri balcanice, un loc I la turneul preolimpic de la Mexico, în sfîrșit, medalia de aur a CAMPIONATELOR EUROPENE, victorie asupra căreia zăbovim întotdeauna cu plăcere...

...După ce, la Istanbul, Giju cucerea titlul balcanic, învingîndu-i detașat pe bulgarul Garavalov și iugoslavul Ibrahimovici, în mai, în calitate de căpitan al reprezentativei de box a României, elevul antrenorilor Chiriac și Spakov își apără șansa sub lumina reflectoarelor de la „Palazzo dello sport" din Roma.

Maghiarul Tibor Papp este primul învins. O seară mai tîrziu, polonezul Galonska privește, cu ochii încețoșați de lacrimi, cum arbitrul ridică mîna românului Giju. Urmează o luptă dramatică cu italianul Pieracci, boxer șiret și dur, pentru care publicul este gata să urce el însuși în ring... Victorie la puncte.

În sfîrșit, finala, încleștare între elanul românului dornic de afirmare și experiența vest-germanului Rascher, fost campion al Europei, întîlnire pe muchie de cuțit, istovitoare, 9 minute de tensiune extraordinară...

Două zile după finala de sub cupola lui „Palazzo dello sport", olteanul care plînsese pentru decizia dubioasă de la Galați, coboară pe peronul Gării de Nord, cu medalia de aur a continentului la gît...

...Scriam, la început, că toată istoria aceasta se sfîrșește acum. Da, la 28 de ani, căsătorit cu fosta jucătoare de tenis de cîmp Letiția Man, tatăl unui băiețel, maestrul emerit al sportului Nicolae Giju înțelege să părăsească ringul, lăsînd celor mai tineri frumusețea nobilă a scrimei pugilistice, retrăgîndu-se — discret, așa cum i-a plăcut întotdeauna — în colțul antrenorului.

**Daniel DIACONESCU**

## Unde mergem

**ATLETISM. Stadionul Republicii,** de la ora 9.30: Concurs de deschidere a sezonului organizat de comisia municipală; **stadionul Dinamo,** de la ora 9: „Cupa Dinamo" la mers.
**BASCHET. Sala Floreasca, de la ora 9: IEFS** — Politehnica Cluj (mA), Dinamo — Steaua (mA).
**BOX. Sala clubului Grivița Roșie, de la ora 10:** campionatul municipal de juniori.
**CĂLĂRIE. Baza hipică din calea Plevnei, de la ora 9:** concurs de obstacole.
**HANDBAL. Teren Giulești, ora 9:** Rapid — Universitatea Timișoara (fA), **teren Tineretului, ora 11.15: IEFS** — Confecția (fA).
**ÎNOT. Bazinul „23 August", de la ora 10 și de la ora 17,** concursul republican de primăvară al seniorilor.
**FOTBAL. Stadionul „23 August", ora 12:** Venus — Doina (camp. fem.), **ora 13.30:** Steaua — Jiul (div. A), **ora 15.15:** Dinamo — Rapid (div. A); **stadionul Politehnica, ora 11:** Sportul studențesc — Politehnica Galați (div. B), **ora 13:** Sportul studențesc — Olimpia Giurgiu (juniori); **stadionul Progresul, ora 11:** Progresul — Progresul Brăila (div. B); **stadionul Dinamo, ora 10:** Dinamo — tineret — Lotul UEFA, **ora 11.30:** Dinamo Obor — Tehnometal (div. C), **ora 13.30:** Dinamo — Steaua „23 August" (juniori); **teren Laromet, ora 9.30:** Dacia — Luceafărul (camp. fem.), **ora 11:** Laromet — Sirena (div. C); **teren Constructorul, ora 9.30:** Unirea Tricolor — Traviata (camp. fem.), **ora 11:** Unirea Tricolor — Celuloza Călărași (div. C); **teren Flacăra roșie, ora 9.30:** Carmen — Speranța (camp. fem.), **ora 11:** Flacăra roșie — Autobuzul (div. C); **teren Voința, ora 9.30:** Voința — Juventus (camp. fem.), **ora 11:** Voința — Olimpia Giurgiu (div. C); **teren T.M.B., ora 9.30:** Minerva — Rapid (camp. fem.), **ora 11:** T.M.B. — Electronica (div. C); **teren Autobuzul, ora 11:** Metalul Mija — Oltul Slatina (div. C); **teren Agronomia, ora 11:** Aurora Urziceni — Carpați Sinaia (div. C); **teren P.T.T., ora 11:** Tinerețea — Diana (camp. fem.); **teren C.P.B., ora 9.30:** Miorița — Bănească (camp. fem.).
**POPICE. Arena Constructorul, de la ora 8:** Constructorul București — Constructorul Galați; **arena Giulești, de la ora 8:** Rapid — Rafinăria Teleajen, meciuri în cadrul diviziei masculine A.
**POLO. Bazinul Floreasca, de la orele 10 și 17:** meciuri în cadrul diviziei A.
**RUGBY. Parcul copilului, de la ora 10:** Grivița Roșie — Steaua, Dinamo — Universitatea Timișoara (divizia A).
**TIR. Poligonul Dinamo, de la ora 9:** Dinamo București — Ruda Hvezda Plsen (armă liberă calibru redus 3x40 focuri, pistol viteză manșa a II-a și pistol liber).
**VOLEI. Sala Giulești, de la ora 9.30:** CPB — Farul (fA), Rapid — Dinamo (fA); **sala Constructorul, de la ora 10:** Constructorul — Ceahlăul Piatra Neamț (fA).

## TENIS

### „CUPA STEAUA"
### DESCHIDE SUITA COMPETIȚIILOR ÎN AER LIBER

Sezonul competițional în aer liber la tenis se inaugurează luni pe terenurile de la Ghencea. Este vorba de concursul dotat cu **„Cupa Steaua"**, organizat cu ocazia aniversării a 25 de ani de la înființarea clubului.

Competiția, care se va desfășura zilnic pînă duminica viitoare, va reuni la start concurenți și concurente, maeștri ai sportului și de categorille I și a II-a, precum și juniori de perspectivă. Astfel, vor fi prezenți **Toma Ovici, Viorel și Traian Marcu, Viorel Sotiriu, Constantin Popovici, Gheorghe Boaghe,** iar la fete, **Agneta Kun, Iudit Dibar-Gohn, Valeria Balaj, Eleonora Dumitrescu, Ecaterina Roșianu, Aurelia Trifu** etc.

Au loc probe de simplu bărbați și simplu femei. Va fi aplicată formula seturilor de „Tie break".

Deși ne aflăm la începutul activității competiționale în aer liber, sperăm că evoluțiile tenismenilor noștri vor justifica interesul cu care sînt așteptate întrecerile.

Meciurile încep la ora 15.

## SCHI

### După campionatul național al liceelor și școlilor sportive
### SE IMPUN UNELE CORECTIVE ÎN MUNCA DE PREGĂTIRE A TINEREI GENERAȚII

La Vîrful cu Dor, campionatul național de schi al liceelor cu profil și școlilor sportive a constituit pentru profesorii-antrenori, un prilej de retrospectivă asupra unui întreg sezon de muncă. S-au putut astfel verifica, în condițiile unui concurs greu — care a solicitat la maximum pe concurenți — stadiul de pregătire, dar, mai ales, perspectivele pe care le oferă schimbul de mîine al schiului nostru. Din acest punct de vedere, întrecerile au constituit un succes. De asemenea, organizarea asigurată, la care au contribuit din plin comisia județeană de schi Prahova și Liceul din Sinaia (director **Constantin Rapcea**) a fost excelentă: nu s-a simțit nici un moment diferența față de un mare concurs al seniorilor.

Considerăm necesare, cu acest prilej, notarea cîtorva concluzii evidente de-a lungul celor trei zile de întreceri: a) cantitativ, concursul a reunit la starturi aproximativ 230 de juniori și copii; b) calitativ, s-a observat **un număr redus de concurenți care se „bat" pentru primele locuri,** aceștia fiind departajați prin multe secunde de urmăritorii lor: doar trei-patru schiori, la fiecare categorie pot progresa evident. Printre ceilalți, **trebuie efectuate reselecționări masive,** în așa fel, încît „în lucru" să rămînă doar copiii și juniorii cu reale perspective; c) **elementul emoțional constituie un handicap serios** și pentru juniori, dar mai ales pentru copii, căci încă **nu se face de către profesori pregătirea psihologică a cursei.** Se pleacă cu frică în porți și astfel „lupta" dintre traseu și concurent este inegală, în defavoarea ultimului. Poate că și mărirea numărului de concursuri de amploare ar duce la soluționarea problemei; d) **tehnica de abordare a traseului este încă la majoritatea concurenților (și în special la fete) deficitară.** Porțile sînt atacate tîrziu și sînt ocolite larg, cu derapaje pentru... frînarea vitezei. Se impun, așadar, antrenamente mult mai tari, în condiții dificile, supravegheate strict de către profesori și antrenori; e) trebuie menționate, pentru rezultatele obinute, **Școala sportivă Brașovia** (profesori **Mihai Sulică** și **Ilona Micloș,** director **Ion Vulcăneanu**), **Liceul Predeal** (profesor **Toma Titus,** director **Ion Stoica**) și **Școala sportivă M. Ciuc** (profesori **Geza Sillo** și **Francisc Boniș**). Ultimii au reușit să asigure elevilor lor o bună pregătire, deși nu au beneficiat de condiții optime.

**Radu TIMOFTE**

## lupte

### AZI, LA PLOIEȘTI,
### ÎNTÎLNIRE INTERNAȚIONALĂ DE GRECO-ROMANE

Sala clubului Petrolul din Ploiești găzduiește astăzi, cu începere de la ora 10, o interesantă întîlnire internațională de lupte greco-romane. Este vorba de confruntarea dintre selecționata de tineret a României și reprezentativa orașului Tirana.

Dată fiind apropierea valorică dintre combatanții ambelor formații se așteaptă meciuri echilibrate, un spectacol reușit, nelipsit — desigur — și de eventuale surprize.

# fotbal

### LOTUL OLIMPIC — ÎNTRE DOUĂ ACȚIUNI DE VERIFICARE

## Dificultăți în alcătuirea unei bune formule de echipă

La aproximativ jumătatea distanței dintre data care marchează începutul pregătirilor din acest an (turneul din Maroc) și ziua meciului — retur cu Danemarca (21 mai), testul lotului olimpic susținut miercuri în compania echipei studenților bucureșteni a oferit prilejul unor constatări pe care ni se pare util a le evidenția acum, înaintea viitoarelor acțiuni de verificare.

Mai întîi facem remarca că cei doi antrenori — Gh. Ola și Gh. Constantin — rulînd un număr de 20 „olimpici", în alcătuirea a două garnituri diferite, și-au manifestat în acest fel intenția de a găsi, din vreme, cele mai bune soluții, în ce privește realizarea unei formule de echipă omogenă, încadrată cu cei mai apți jucători de a face față cu succes importantului examen al calificării.

Faptul că formația folosită în cea de-a doua repriză — în componența căreia au evoluat opt dintre cei care au efectuat turneul în Maroc — a avut o comportare mai bună, ar putea constitui un indiciu prețios în orientarea ulterioară a pregătirilor.

În al doilea rînd, trebuie menționat că forma destul de labilă manifestată de majoritatea selecționabililor la începutul acestui sezon competițional creează deocamdată unele dificultăți în privința aprecierii reale a posibilităților acestora, în funcție de necesitatea încadrării lor depline în ideea de joc și de acțiune colectivă la nivelul pretins de obținerea victoriei.

În sfîrșit, în al treilea rînd, și chiar în condițiile în care lotul olimpic urmează a beneficia și de aportul unor jucători ca Pop, Pescaru și Ghiță — absenți miercuri, din motive obiective — apare ca evidentă problema perechii de fundași centrali și a înaintării, soluțiile încercate pînă acum fiind, după noi, insuficient de convingătoare.

Ținînd seama de observațiile făcute pe marginea jocului cu Sportul studențesc, antrenorii lotului olimpic au și operat, de altfel, unele modificări de structură, convocînd pentru următoarea acțiune centralizată (3—8 aprilie, cu un joc în deschiderea meciului România — Franța) următorii 17 jucători: **Ghiță** și **Suciu** — portari; **Pop, Pigulea, Ianul, Vlad, Stoicescu** și **Vigu** — fundași; **Simionaș, Pescaru, Domide, Broșovschi** — mijlocași; **Rugiubei, Tătaru, Kun, Jercan** și **Țarălungă** — atacanți.

Următoarele două etape de pregătire (20—30 aprilie și 5—21 mai) sînt destinate definitivării formulei de echipă și perfectării ideii sale de joc, în cadrul a trei jocuri internaționale: 23 aprilie, CU PERU, 30 aprilie, CU VOJVODINA NOVISAD și 10 mai, CU BULGARIA (olimpici) toate în condițiile meciului cu Danemarca, adică pe teren propriu, la București.

**Mihai IONESCU**

### PE MARGINEA RECENTEI CONSFĂTUIRI DE LA F.R.F.

## APRECIERI UTILE, OPORTUNE ȘI SINCERE

După cum am mai anunțat, vineri a avut loc, la sediul F.R.F., o importantă consfătuire de lucru — cu participarea antrenorilor federali, a vicepreședinților și a antrenorilor de la cluburile divizionare care dau jucători echipelor naționale — în cadrul căreia a fost analizat stadiul actual de pregătire al selecționabililor din lotul reprezentativ. Organizată cu patru săptămîni înaintea primei confruntări oficiale a anului — aceea de la Budapesta, cu Ungaria — consfătuirea a constituit, de fapt, un dialog federație-cluburi, util, oportun și sincer, la capătul căruia aprecierile lucide și competente ale participanților au creat un cadru obiectiv corespunzător adoptării unor măsuri operative și, sperăm, eficiente.

În prima parte a discuțiilor au fost prezentate scurte considerații privind forma sportivă, starea de sănătate și atitudinea față de pregătire a fiecăruia dintre jucătorii din lot. Antrenorii **B. Marian, D. Nicolae-Nicușor, V. Stănescu, Fl. Halagian, C. Rădulescu** și **Șt. Onisie,** precum și vicepreședinții cluburilor F.C. Argeș și Rapid, respectiv **P. Rapaport** și **I. Greavu,** au informat cu acest prilej conducerea federației asupra problemelor tehnice și personale pe care le ridică în prezent aducerea la nivelul exigențelor unei comportări de calitate în sferturile Campionatului Europei, a celor vizați să îmbrace tricourile naționalei. Și ținînd seama de timpul — suficient după părerea majorității — pînă la data primului joc cu Ungaria, s-a exprimat convingerea că eforturile convergente ale tuturor celor angajați în această acțiune de prestigiu pentru fotbalul nostru vor avea finalitatea dorită.

La rîndul său, antrenorul echipei naționale, **Angelo Niculescu,** a arătat, mai întîi principalele insuficiențe din jocul selecționabililor, așa cum ele rezultă din observațiile făcute la jocurile de campionat și considerațiile de ordin statistic prezentate de președintele Colegiului central al antrenorilor, **I. Șiclovan.** Pe această bază **se apreciază ca fiind încă nesatisfăcătoare capacitatea de efort a jucătorilor, în raport cu cerințele pe plan internațional; ca neconvingător randamentul atacanților (excepție Iordănescu și Uifăleanu) și ca incompletă pregătirea actuală a unora dintre selecționabili, cum ar fi cazul lui Dobrin, Lucescu, Pop, Neagu, Dembrovschi și Dumitrache.** Ținînd seama de aceste neajunsuri **antrenorul echipei naționale a recomandant, pentru viitorul imediat, sporirea volumului de muncă pe raza de acțiune a fiecărui jucător, aplicarea consecventă a presingului, marcajul strict în apărare și simplitatea în finalizarea acțiunilor de atac,** condiții obligatorii pentru a se putea înregistra saltul calitativ necesar unei reale afirmări internaționale.

În continuare, tovarășul **Ion Balaș** a făcut unele precizări pe marginea obligațiilor ce revin cluburilor în legătură cu reprezentarea fotbalului nostru la nivelul pretențiilor actuale, după care, în încheierea discuțiilor, tovarășul **Mircea Angelescu,** apreciind utilitatea unui astfel de dialog cu conducerile și antrenorii cluburilor diviziunare și-a exprimat speranța rezolvării la timp și în mod echitabil a tot ceea ce mai constituie în momentul de față neajunsuri în calea unor împliniri depline. **„Ne aflăm astăzi, a spus președintele F.R.F., într-un moment în care va trebui să nu precupețim nici un efort pentru a reuși, pentru a justifica — prin comportarea și rezultatele echipei naționale — progresele realizate în ultimii ani, ca și investițiile materiale și cele de experiență și de încredere, făcute în sprijinul dezvoltării fotbalului din țara noastră. Pentru aceasta însă este nevoie de întărirea simțului de răspundere și exigență, de o atitudine hotărîtă și îndrăzneață care să ne facă a privi cu încredere în posibilitățile noastre și numai înainte".**

**I. MIHAI**

### RĂSFOIND REGULAMENTUL DE JOC

## CE ESTE ȘI CUM TREBUIE ÎNȚELEASĂ OBSTRUCȚIA

Nu există aproape meci, amical sau de campionat, care să nu ofere motive de discuții în tribune și chiar între jucători și arbitri. Majoritatea le prilejuiește ofsaidul, dar sînt și alte situații în care deciziile arbitrilor provoacă reacții printre spectatori, mai ales atunci cînd și comentariile — vorbite sau scrise — asupra partidelor apreciază diferit infracțiunile, creînd confuzii printre iubitorii fotbalului. Una din aceste situații se naște din modul eronat cum este înțeleasă și privită **obstrucția.** Ei îi dedicăm aceste rînduri, pornind de la cîteva observații la meciul Petrolul — Rapid, pentru a risipi unele nedumeriri sau confuzii create în jurul ei.

Ce spune regulamentul de joc în privința obstrucției? Art. 12, paragraful 3 precizează: **„Un jucător care comite una din următoarele 5 greșeli :... 3) nejucînd mingea, face în mod intenționat obstrucție unui adversar, adică aleargă între adversar și minge sau se interpune în așa fel încît constituie un obstacol pentru adversar; ...va fi penalizat cu o lovitură liberă indirectă...".**

Ce rezultă de aici? În primul rînd, că trebuie să existe elementul intențional, adică intenția unui jucător este de a juca balonul sau de a întîrzia un adversar să ajungă la minge și s-o joace. În al doilea rînd, și pornind de la prima concluzie, că există o OBSTRUCȚIE PERMISĂ (fig. 1) și una NEPERMISĂ (fig. 2). Prima este atunci cînd un jucător se găsește cu fața la minge, la distanță de joc de ea (la circa 2 m) și cu spatele la adversar. De pildă un fundaș care protejează mingea care iese în aut. În acest caz obstrucția — permisă — nu este sancționată, dar jucătorul respectiv poate fi atacat regulamentar din spate. A doua, însă, cînd un jucător nu poate juca balonul, nefiind la distanță de joc, sau nu manifestă intenții să-l joace, ci doar să-și întîrzie adversarul să ajungă la el, aceasta este nepermisă și este pedepsită cu lovitură liberă indirectă (și nu directă cum se afirmă uneori), arbitrul avînd obligația s-o semnaleze ridicînd mîna stîngă în sus.

Credem că această succintă prezentare a prevederilor regulamentare asupra obstrucției, completată cu cele două schițe, va ajuta la înțelegerea corectă a unei infracțiuni asupra căreia chiar și unii arbitri aruncă confuzie prin diferita sa interpretare și sancționare, ceea ce duce la decizii eronate.

**Petre GAȚU**

*Fig. 1 Obstrucție permisă*

*Fig. 2 Obstrucție nepermisă*

## ETAPA A XXII-a A DIVIZIEI A — REPROGRAMATĂ PENTRU MIERCURI 19 APRILIE

**Programată inițial pentru data de joi 20 aprilie, etapa a XXII-a a Diviziei A se va desfășura miercuri 19 aprilie, zi rămasă liberă în calendarul competițional prin eliminarea echipelor noastre de club din cupele europene.**

## ÎN CĂUTAREA TIMPULUI PIERDUT

*(Urmare din pag. 1)*

a calendarului internațional, în scopul întrecerii și valorificării celor două echipe, pentru a cunoaște, în orice moment, către care din loturi ar urma să ne îndreptăm atenția, putea crea climatul de emulație atît de necesar în astfel de situații. Compararea rezultatelor directe ne putea oferi o imagine reală a stării de fapt și a posibilităților jucătorilor. Așa s-au format, de altfel, campionii mondiali de la Paris, înfruntînd și învingînd generația lui Redl, Ivănescu, Hnat, Nodea și a celorlalți mari jucători.

Rezultatele și maniera în care a evoluat națională noastră — într-o structură, aproape aceeași cu cea de la Paris — în sezonul internațional 1970—71, cu înfrîngeri dintre care unele categorice (13—6 cu R.D.G.; 16—9 cu Suedia și altele în fața iugoslaviei, Ungariei, Cehoslovaciei, meciuri egale cu Islanda și Danemarca), demonstrează în mod evident că recentele comportări de la ultimele ediții ale „Trofeului Carpați" (Galați și Ploiești) au implicații mai vechi.

După cum se știe, revenirea mea la selecționata de seniori în sezonul de iarnă, a coincis cu remanierea lotului ca o necesitate obiectivă, impusă de randamentul comparat al jucătorilor, exprimată convingător prin valoarea celor tineri, care reușiseră să învingă, printre altele, reprezentativa iugoslaviei într-o competiție absolut oficială.

Parcurgerea etapelor de pregătire și a calendarului internațional trebuia să rezolve, conform planului, pregătirea complexă a jucătorilor pe toți factorii de antrenament, cu accent deosebit pe pregătirea fizică generală și specifică, pe efortul la altitudine, pe pregătirea individuală sub aspectul obținerii randamentului și eficacității maxime în folosirea bagajului tehnic, pentru a depăși adversarii direcți și a da jocului cursivitate. Concomitent cu aceasta trebuia să conturăm și să recădim o echipă omogenă, care să acționeze unitar.

Prin alegerea cu grijă a mijloacelor colective, apropiate condițiilor jocului, am încercat crearea unor automatisme și valorificarea reciprocă pe grupe și cupluri de jucători.

Jocurile de verificare și antrenament în compania unor adversari de o valoare medie, în condiții optime de deplasare, aveau darul să așeze, să sedimenteze pregătirea echipei într-o idee directoare de joc, cu o concepție precisă, bazată pe măsuri și contramăsuri de anihilare a adversarului și impunerea jocului propriu.

Lăsînd la o parte clasamentele neoficiale care plasează echipa noastră pe locul secund în lume, rezultatele unor jocuri sau posibilitățile pe care le-am avut de a cîștiga competiții de mare importanță, cum a fost „Cupa Mondială", convingerea mea rămîne aceeași și ar fi fost identică și în cazul că am fi învins R.D.G. și deci, am fi ocupat locul I în „Trofeul Carpați": pregătirea jucătorilor noștri nu a atins parametrii impuși de obiectivele pe care ni le-am propus.

Sînt conștient și accept aprecierea că dintre cele 5 echipe prezente la Ploiești, deși ne-am clasat pe locul II, am desfășurat cel mai rudimentar joc, că handbaliștii români comit, din foarte multe motive, faulturi vizibile, penibile, periclitînd rezultatul însuși. Deși înalți, acea perdea de protecție a porții, formată din Kicsid, Gunesch și Gruia, nu a reușit să blocheze șuturile de la distanță ale unor adversari inferiori ca talie, dar extrem de decișii, rapizi și puternici. Sîntem depășiți cu ușurință prin acțiunile individuale ale adversarilor, deoarece valoarea noastră fizică se situează pe o treaptă redusă, comparativ cu cea a adversarilor noștri. Jocul de atac al echipei noastre poartă amprenta nesiguranței, a lipsei de decizie, a imobilismului, a greșelilor tehnice elementare, a fugii de răspundere, a anarhiei și concepției eronate a lui Gruia despre rolul vedetei într-o echipă.

Dar, ceea ce mi se pare mai important și demn de reținut este să depistăm cu exactitate cauzele reale care fac ca handbalul românesc să bată pasul pe loc și să vedem fondul real care a generat această stare de fapte.

În afara lipsurilor noastre ca antrenori, caracterizate prin lipsa de fermitate în adoptarea unor măsuri radicale privind integrarea din toate punctele de vedere a jucătorilor într-un regim de viață și pregătire corespunzătoare unui asemenea obiectiv; toleranță la abaterile foarte grave de la viața sportivă, de la ideea de joc preconizată; nevalorificarea atitudinii pozitive a majorității jucătorilor în scopul creării unei opinii sănătoase, apreciem că mai există și alte cauze care au determinat această situație și care privesc, în egală măsură, pe toți cei chemați să-și dea aportul la menținerea poziției cucerite de handbalul românesc. În acest sens nu poate fi neglijat faptul că, în fond, concepția despre pregătirea jucătorilor noștri și responsabilitatea ce trebuie să o poarte, reflectă climatul de toleranță existent la nivelul echipelor de club, mai ales la cele ce dau lotului majoritatea jucătorilor, toleranță acceptată și convenabilă ambelor părți: antrenor-jucător. Uităm, prea repede, că lotul național trebuie să reprezinte, de fapt, un cumul de valori finite, pe măsura obiectivului ce ne este fixat, lucru care cu părere de rău trebuie să spunem că nu există.

Știind bine acest lucru, am apreciat că este necesar să asigurăm instruirii mijloace corespunzătoare nivelului scăzut de pregătire cu care jucătorii s-au prezentat la lot. Din normele de control date la prezentarea jucătorilor a reieșit o alarmantă scădere a calităților fizice. Din acest motiv, și intuind ce ne așteaptă la marile competiții, am ridicat, conștient, gradul de dificultate al antrenamentelor. Pregătirea intensivă începută de la un nivel extrem de scăzut, nu se poate realiza însă cu mijloace de divertisment, des solicitate de jucători... De aceea, am fost și sînt catalogat încă drept un antrenor dur, de către persoane care nu cunosc sau nu vor să recunoască realitatea.

Această duritate este — din motivele arătate — și mai mult subliniată prin discordanța care există între concepția mea despre pregătire și a unora dintre jucători.

Și mai trist și extrem de îngrijorător este faptul că adversarii ne cunosc bine slăbiciunile și mizează pe ele. În schimb, factorii interni care au contact direct cu jucătorii noștri fruntași, fie că ignoră aceste carențe, fie că le tolerează cu bună știință, caută explicații în afara cauzelor reale.

Personal apreciez că pentru etapa care ne-a rămas pînă la Olimpiadă este imperios necesar, în urma concluziilor desprinse, ca toți cei care au cu adevărat credința că putem redeveni ceea ce am fost pe plan mondial, să se angajeze total și printr-o participare conștientă într-un efort colectiv de muncă, de cea mai înaltă responsabilitate, renunțînd la tot ceea ce ar putea prejudicia atingerea obiectivului nostru.

## LECTORAT LA CLUBUL RAPID

Cabinetul metodico-științific al clubului sportiv Rapid organizează mîine 3 aprilie 1972 orele 19, la sediul său din Calea Giulești nr. 18, lectoratul cu tema:

— ASPECTE ALE PREGĂTIRII PSIHOLOGICE PENTRU CONCURS.

Conferențiază prof. dr. Mihai Epuran, prorector la Institutul de Educație Fizică și Sport.

Sînt invitați să participe antrenori, metodiști, profesori de educație fizică.

**MINISTERUL EDUCAȚIEI ȘI ÎNVĂȚĂMÎNTULUI**

**INSTITUTUL CENTRAL DE PERFECȚIONARE A PERSONALULUI DIDACTIC**

**INSTITUTUL DE EDUCAȚIE FIZICĂ ȘI SPORT**

## ANUNȚĂ

Cursul de pregătire a profesorilor de educație fizică, categoria I și II, candidați la examenul de definitivat, se organizează în perioada 10—19 aprilie 1972 la Institutul de Educație Fizică și Sport din București.

Participanții la curs beneficiază de asigurarea condițiilor de cazare și masă (contra cost), după cum urmează:

● CAZAREA:
— profesorii la Grupul școlar de construcții-montaj, bd. Energeticienilor nr. 9—11, sector 4;
— profesoarele la Școala generală nr. 150, str. dr. Petru Groza nr. 29, sector 6.

● MASA: — la cantina Institutului de Educație Fizică și Sport.

Cursul se desfășoară în amfiteatrul A al Institutului de Educație Fizică și Sport și începe luni 10 aprilie 1972, ora 10,00.

## dialog cu cititorii

### ● ADEVĂRATELE CAUZE ALE UNEI PREGĂTIRI FIZICE INSUFICIENTE ● DE CE NUMAI GOLGETERUL?

● **„Echipele noastre de club** — ne scrie I. POPESCU, din Craiova — **manifestă lipsuri evidente în pregătirea lor tehnică și tactică, dar mai ales fizică. Din acest ultim punct de vedere decalajul care desparte formațiile noastre de primă divizie de echipele de club din Olanda, R. F. a Germaniei, Anglia este frapant și cunoscut de mai multă vreme. Eu consider că principalul vinovat pentru că s-a ajuns la o astfel de situație este forul de specialitate. Federația de fotbal ar fi trebuit: a) să elaboreze un judicios program de pregătire a echipelor noastre de club pentru a asigura jucătorilor condiții fizice ireproșabile; b) să specifice niște norme tehnice minimale pentru toți fotbaliștii de prima divizie pentru că mai există încă mulți care nu știu să facă un stop!; c) să elaboreze, pentru formațiile angajate în confruntări internaționale, tactici de joc în funcție de adversarii întîlniți...".**

— Și cluburile ca atare ce să mai facă, stimate tov. Popescu? Pentru ce au formațiile noastre divizionare antrenori plătiți? Ne surprinde că n-ați avansat și sugestia ca tot F.R.F. să se ocupe și de... întreținerea echipamentului Jiului, Petrolului sau Rapidului. Credeți cumva că Bayern, Ajax, Celtic se pregătesc după niște programe detaliate stabilite de respectivele lor federații de specialitate? Altele sînt adevăratele cauze ale pregătirii fizice necorespunzătoare a jucătorilor noștri. Și este vorba, în primul rînd, de modul defectuos cum s-a făcut, ani la rînd, selecția copiilor dotați pentru fotbal și instruirea în cadrul centrelor de copii și juniori. Este vorba, în al doilea rînd, de eschivarea de la efort a multora dintre jucătorii noștri diviziunari A, de antrenamente necorespunzătoare la unele echipe, chiar fruntașe. Este vorba, în al treilea rînd, de atenția înfimă care se acordă recuperării după meciuri, neglijență cu atît de multe repercusiuni asupra capacității de efort a jucătorilor.

**„O altă problemă care aș vrea să fie pusă în discuție este aceea a premierii jucătorilor la sfîrșit de campionat. Individual, doar un singur jucător primește lauri după 30 de etape: golgeterul. Foarte bine. De ce nu este răsplătit însă, cu o diplomă sau o cupă, cel mai bun jucător pe fiecare post?..."**

— Subscriem prompt acestei sugestii. Cu atît mai mult, cu cît revista noastră de specialitate alcătuiește, etapă de etapă, o echipă a campionatului prin adiționarea notelor acordate fiecărui jucător. Și dacă o să avem „cel mai eficace atacant" la sfîrșit de campionat, de ce n-am avea și „cel mai bun portar", „cel mai bun mijlocaș dreapta" etc?

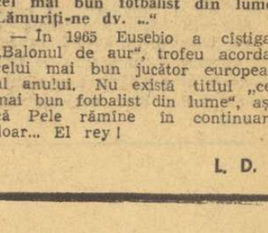

*Fundașul: — Și eu, care am apărat 300 de goluri...*



*— Ba Eusebio!*
*— Ba Pelé!*

Desene de Al. CLENCIU

● **„Nu-i posibil să iubești fotbalul fără să ajungi, mai devreme sau mai tîrziu, la o contrazicere cu cineva** — ne scrie din Pitești ION BREZAN. **Recent am avut o aprigă dispută cu un cunoscut, și el un mare pasionat al fotbalului. Eu susțin că Eusebio a fost ales o singură dată fotbalistul nr. 1 al Europei. El mă contrazice afirmînd că mozambicanului i s-a conferit și titlul de cel mai bun fotbalist din lume. Lămuriți-ne dv. ..."**

— În 1965 Eusebio a cîștigat „Balonul de aur", trofeu acordat celui mai bun jucător european al anului. Nu există titlul „cel mai bun fotbalist din lume", așa că Pele rămîne în continuare doar... El rey!

**L. D.**

## SĂPTĂMÎNA SPORTIVĂ INTERNĂ

*(Urmare din pag. 1)*

tea clasamentului primei divizii de fotbal, se pătrunde încă prea ușor și se păstrează locul de azi, pe mîine. Așa încît, iubitorul balonului rotund — care, în ciuda veșnicei sale dorințe de surprize și noutăți speră, în sinea lui, să se agațe de niște certitudini — privește la sinusoida comportării unor echipe fruntașe ca la o formă de astenie de primăvară, mulțumit că măcar Cupa îi oferă, prin caracterul său imediat tranșant, eliminatoriu, o scară a valorilor.

Și ce constată? Că echipele bucureștene din Divizia națională A, nemulțumite de locurile mult prea modeste pe care le ocupă în clasament la ora actuală (7 — Dinamo, 9 — Steaua, 11 — Rapid), par a fi decise să-și ia revanșa în „Cupa României". Astfel, au ajuns în semifinale Dinamo și Rapid care astăzi, întîlnindu-se în campionat, speră să nu se afle față în față și în Cupă... Și parcă pentru a-și asigura o superioritate netă asupra singurei reprezentante a provinciei, Jiul Petroșani, capitala a trimis în această fază finală și pe divizionara B, Metalul. Dar, paradoxal, tocmai prezența acestei echipe din eșalonul secund — marea și plăcuta surpriză a ultimelor două ediții ale Cupei — ridică un semn de întrebare în dreptul încercării celorlalte competitoare bucureștene.

Dar care ar fi farmecul Cupei, dacă n-ar exista mereu cel puțin un semn de întrebare?

### TINERII SPORTIVI ROMÂNI ÎN COMPETIȚII INTERNAȚIONALE

Surprizele neplăcute nu ocolesc nici „casele mari", și iată că reprezentativa de rugby juniori a României nu va întîlni în finala turneului F.I.R.A. '72 (ce se desfășoară în Italia) echipa Franței — marea favorită — ci pe învingătoarea nescontată a „cocoșului galic", echipa Spaniei. Tinerii noștri rugbyști, evoluînd mai bine decît în ediția precedentă a competiției continentale au trecut cu aplomb peste echipele R.F. a Germaniei și Cehoslovaciei, practicînd un joc spectaculos și eficace, care le-a adus prezența în finala unei competiții de prestigiu ce a reunit la start 8 reprezentative.

La Lyss, în Elveția, schimbul de mîine al hocheiștilor noștri fruntași și-a disputat șansa în grupa B a campionatului european de juniori. Învinși la mare luptă de hocheiștii iugoslavi, băieții noștri au ratat urcarea pe podium, clasîndu-se în final pe locul IV.

Tinerii scrimeri români sînt prezenți la Madrid, unde se desfășoară campionatele mondiale de tineret.

În circuitul internațional al valorilor sportive aflate în formare, reprezentanții României poartă mesajul unei mișcări sportive deschise întregului tineret al țării.

# VERITABILĂ CANONADĂ LA POARTA NORVEGIANĂ

Întîlnirea dintre Iugoslavia și Norvegia, programată în cursul dimineții, se anunța echilibrată și decisivă pentru desemnarea echipei care va evolua anul viitor în grupa C. Scandinavii susțineau ultima partidă din acest turneu, în timp ce formația fraților Hiti era singura care nu acumulase pînă la acea oră nici un punct.

Impresia inițială aveam însă s-o păstrăm doar timp de 10 minute, în care scorul s-a menținut egal (1—1). În continuare, hocheiștii iugoslavi au dezlănțuit un veritabil asalt la poarta lui Ostensen, căruia sportivii norvegieni, lenți și totalmente vlăguiți, nu i-au putut replica decît rareori. După 20 de minute, scorul ajunsese 5—1 în favoarea iugoslavilor, care pentru prima oară în această competiție au intrat la vestiar cu surîsul pe buze. A doua repriză a marcat o ușoară scădere în ritmul roș-albaștrilor, sancționat cu un gol al lui Björlback, recordmanul selecționărilor în naționala norvegiană. Dar a venit cea din urmă repriză, și o dată cu ea o veritabilă canonadă la poarta nordicilor. Linia lui Rudi și Gorazd Hiti, condusă în centru de Roman Smolej, a făcut ce a vrut pe gheață în fața unor jucători pietrificați în zona de apărare. La un moment dat, scorul ajunsese 9—2 (!), iar sirena finală a consfințit primul succes iugoslav în competiție la o diferență netă: 11—5 (5—1, 0—1, 6—3). Au înscris G. Hiti 3, V. Jug, Kosir, Tisler, Beravs, Ravnik, R. Hiti, Smolej, M. Jan de la învingători, respectiv, Haagensen 2, T. Nielsen, Björlback, Berg de la învinși.

*Vlado Yug față în față cu portarul norvegian Ostensen.*

## CROSA ZILEI

### ROBERT FTOREK (S.U.A.)

Este cel mai tînăr, dar și cel mai talentat jucător (nr. 11 sau 24) din reprezentativa S.U.A. Îl puteți recunoaște cu ușurință pe gheață nu numai după părul său

bălai, pe care cascheta din plastic îl ascunde doar în parte, dar mai ales după driblingul său irezistibil, căruia rareori i-au putut face față cei mai înverșunați apărători ai turneului.

De meserie dulgher, Ftorek joacă cu o pasiune crescîndă de parcă toată ziua s-ar afla pe patinoar, cu crosa în mînă. Rareori ne-a fost dat să vedem un tînăr (19 ani) conducînd pucul cu o asemenea măiestrie, care i-au făcut pe specialiști să-l considere un adevărat vrăjitor pe gheață. Roby este nu numai un excelent hocheist, dar și un admirabil coechipier, deoarece nu de puține ori în aceste zile l-am observat sărind de pe banca rezervelor peste mantinelă pentru a-și îmbrățișa colegul de echipă la înscrierea unui gol, sau în urma unei pase decisive.

## *INVITATUL NOSTRU*

# „PESTE CÎȚIVA ANI VOM ATACA ȘI PRIMELE LOCURI ALE GRUPEI B", NE DECLARĂ MIHAI FLAMAROPOL

Nume foarte cunoscut în mișcarea noastră sportivă, **Mihai FLAMAROPOL**, fost internațional de fotbal și hochei, este astăzi antrenorul principal al selecționatei române de hochei. Acestui sport i-a dedicat ul-

timii săi ani de activitate competițională. Cu puțină vreme înaintea partidei pe care hocheiștii români au susținut-o ieri, în compania reprezentativei Japoniei, deci, abstracție făcînd de acest rezultat, l-am rugat pe acest apreciat tehnician să fie pentru cîteva... întrebări oaspetele nostru.

**— Sînteți mulțumit de comportarea echipei române?**

— Un antrenor nu-i niciodată mulțumit de felul în care s-au comportat elevii săi. Numai adoptînd o astfel de poziție faci posibil progresul...

**— Nici măcar satisfăcut?**

— Ah, satisfăcut da! Ne-am îndeplinit obiectivul, așa că pot fi satisfăcut.

**— De ce nu sînteți mulțumit?**

— Pentru că în cadrul pregătirilor n-am putut rezolva unele probleme tactice ale apărării. Din această cauză, am pierdut unele partide la un scor mai sever decît meritam. Apărarea este, în primul rînd, o problemă de pregătire tactică și, în al doilea rînd, o chestiune de concentrare.

**— Ce trebuie făcut pentru a se rezolva această problemă în viitor?**

— Este necesar să lucrăm mai mult la antrenamente pentru perfecționarea sistemului defensiv și va trebui ca, în viitor, să jucăm mai multe partide cu adversari superiori.

**— Apropo de viitor. Ce se întrevede pentru echipa noastră?**

— Înainte de orice, vom împrospăta lotul, prin introducerea a 5-6 tineri hocheiști remarcați în campionat și la lotul de juniori.

**— Anul viitor ce va face echipa noastră în grupa B?**

— Se va menține încă la nivelul mediu al grupei. Primele locuri le vom ataca atunci cînd noile patinoare artificiale vor începe să producă. Abia în această situație aria de selecție se va lărgi și vom ajunge să alegem jucătorii pentru lot nu dintr-o sută de hocheiști ca acum, ci dintr-o mie, pentru început. Atunci, bineînțeles, lucrurile se vor schimba mult...

Cea mai ghinionistă echipă a competiției este fără îndoială a Poloniei. La fiecare din cele 4 partide desfășurate pînă aseară, ea a pierdut cîte un jucător (mai ușor sau mai grav accidentați) iar vineri, în ziua liberă, s-a rănit (în timpul antrenamentului) și tînărul Chowaniec.

● V. Ravnik, căpitanul selecționatei iugoslave, mai puțin mulțumit de rezultatele echipei sale, ne-a declarat că este extrem de satisfăcut de calitatea gheții patinoarului „23 August", pe care o consideră mult superioară celei de la patinoarul olimpic din Sapporo.

● Hocheiștii iugoslavi s-au bucurat foarte mult după victoria de ieri dimineață. Nu numai pentru că făcuseră un pas

## PUCURI

important, care i-a îndepărtat de ultimul loc în clasament, dar și pentru faptul de a fi reușit, după o perioadă de patru ani (ultima oară, 3—2 la Grenoble), să înțeapă reprezentativa Norvegiei.

● Ed. Kenty, jucătorul cu nr. 9 din formația S.U.A. este cel mai înalt (1,96 m) și cel mai greu (99 kg), hocheist al turneului. Cel mai scund este japonezul Hitoshi Nakamura (1,63 m), iar coechipierul său Takashi Tsuburai cîntărește doar 58 de kg.

● Bjorn Björlback a îmbrăcat ieri dimineață pentru a 180 oară tricoul reprezentativei norvegiene.

● O plăcută reapariție pe patinoar: arbitrul austriac W. Valentin, care după ce a stat două zile cu un picior în ghips, a reintrat în corpul cavalerilor fluierului.

# SPORTUL EGIPTEAN SE AFIRMĂ ÎNTR-O GAMĂ LARGĂ DE DISCIPLINE

**● PRIMUL ATLET AFRICAN CARE A ARUNCAT GREUTATEA LA PESTE 20 M ESTE EGIPTEANUL ASAD ● PATRU PUGILIȘTI „DE AUR" LA IZMIR ● HALTERELE, PRINTRE SPORTURILE FAVORITE ● MARATONUL NAUTIC DE PE NIL CUNOAȘTE INOVAȚII.**

După cum atestă numeroase desene ale antichității, natația este practicată în Egipt din cele mai vechi timpuri. Una din competițiile cu îndelungată tradiție din această țară africană o constituie „maratonul" nautic care se desfășoară în fiecare primăvară în apele Nilului.

Anul acesta, marea întrecere a fost foarte mare (40 km) s-a hotărît ca ea să fie împărțită în două etape separate de o pauză de cîteva ore.

Anul trecut, la startul întrecerii, s-au prezentat înotători din 11 țări, iar la ediția din acest an și-au anunțat pînă acum participarea sportivi din Sudan, Libia, Siria și Irak.

*Paralel cu atenția acordată performerilor înotului, în R. A. Egipt se urmărește să se dezvolte acest sport în masele tineretului școlar. Fotografia noastră înfățișează o lecție pe uscat, cu un grup de tinere la centrul de inițiere care funcționează pe lîngă centrul sportiv al tineretului din orașul Gezira, mai exact pe insula Zamalek, de pe cursul Nilului. Lecția este predată de studenta în educație fizică Sanah Soliman.*

înotătorilor se va desfășura la 10 aprilie. Cu acest prilej, organizatorii au introdus o nouă prevedere în regulamentul cursei. Întrucît distanța pe care se desfășoară este

Activitatea sportivă din R.A. Egipt îmbrățișează, firește, o mare diversitate de discipline, după cum s-a putut constata cu prilejul ultimei ediții a Jocurilor Mediteraneene desfășurate, în toamna trecută, la Izmir, unde această țară a fost reprezentată aproape la toate probele prevăzute în program.

Cea mai categorică afirmare a aparținut, în competiția amintită, boxerilor egipteni care au cucerit patru medalii de aur prin: Salah Amin (cat. pană), Abdel Hadi (cat. semiușoară), Abdel Hamid (cat. mijlocie mică) și Ahmed Mahmud (cat. semigrea).

O remarcabilă performanță a obținut, cu același prilej, atletul Nagui Asad care a cîștigat proba de aruncarea greutății cu 20,19 m. El a devenit astfel primul atlet de pe continentul african care a depășit granița celor 20 de metri, la această probă.

Un alt sport în care reprezentanții Republicii Arabe Egipt se afirmă în mod consecvent îl constituie halterele. De altfel doi dintre halterofilii acestei țări s-au numărat printre laureații Jocurilor Mediteraneene. Este vorba de Halib, învingător la cat. muscă cu un total de 280 kg. și de supergreul Gamal Hafez care a dobîndit primul loc cu un rezultat de 505 kg.

Sînt demne de amintit, de asemenea, rezultatele pe care le obține jucătorul de tenis El Shaffei în marile turnee internaționale, ca și valoarea destul de ridicată a baschetului și fotbalului practicate în Țara Nilului.

# ILIE NĂSTASE ÎN FINALA TURNEULUI DE LA MONTE CARLO

Turneul internațional de tenis de la Monte Carlo a continuat cu disputarea întîlnirilor din cadrul sferturilor de finală ale probei de dublu-bărbați. Cuplul român **Ilie Năstase—Ion Țiriac** a întrecut perechea italiană **Bertolucci—Franchitti** în două seturi cu 6—3, 6—3. În altă partidă din cadrul aceleiași probe, jucătorii cehoslovaci **Hrebec** și **Pala** au eliminat cuplul american **Estep—Stewart** cu scorul de 6—2, 6—2.

În proba de simplu bărbați, jucătorul nostru **Ilie Năstase** a furnizat pe primul din finaliștii competiției dispunînd de sportivul cehoslovac **J. Hrebec** cu 6—3, 6—2, 6—2. Partida a durat 75 de minute.

În finală, **Ilie Năstase** îl va întîlni pe jucătorul cehoslovac **Fr. Pala**, care, în cealaltă semifinală a probei, l-a întrecut pe iugoslavul Iovanovici cu 6—1, 6—1, 6—4.

# ÎN TURUL CICLIST AL ALGERIEI

## C. Ciocan pe locul 33 în etapa a X-a

**ALGER, 1 (Agerpres).** — A 10-a etapă a turului ciclist al Algeriei, desfășurată pe traseul Oran—Mostaganem (89 km), a fost cîștigată de rutierul polonez Szurkowki, cronometrat cu timpul de 1h 42:37. În această etapă, scurtă dar cu multe urcușuri, cicliștii români au sosit cu mare întîrziere. Primii dintre ei, Constantin Ciocan și Alexandru Sofronie, clasați pe locurile 33 și respectiv 35, au realizat timpul de 1h 51:26. În clasamentul general individual, pe primul loc a trecut olandezul Schur, secundat de cehoslovacul Hava. Constantin Ciocan ocupă locul 22, iar V. Selejan locul 32, la aproximativ 15 minute față de lider. Pe echipe conduce U.R.S.S. Formația României se află pe locul 9.

# ȘAHISTELE NOASTRE PE LOCUL II ÎN TURNEUL PREOLIMPIC

Turneul preolimpic feminin de șah, pe echipe, desfășurat la Vrnjacka Banja, s-a încheiat cu victoria selecționatei Ungariei, care a totalizat 7 1/2 puncte. Pe locurile următoare s-au clasat în ordine: România — 7 p. Polonia — 6 p. Iugoslavia — 5 1/2 p. Bulgaria — 4 p.

## TURNEUL F.I.R.A. '72

# AZI LA ROMA, FINALA: ROMÂNIA — SPANIA

Cine s-ar fi așteptat? **N. Pădureanu**, antrenorul coordonator al echipei de rugby-juniori ce ne reprezintă în **Turneul F.I.R.A.'72** de la Roma, ne spunea ieri la telefon: **„În tabăra celor 8 echipe angrenate în acest turneu există un soi de derută. Nu mai există favoriți, nimeni nu mai face pronosticuri. După echipa Italiei, a doua favorită a competiției, a părăsit scena și prima — Franța — cea care a cîștigat detașat toate turneele de pînă acum. În acest an, parcă totul este posibil".**

— Deci și victoria noastră în finala cu Spania...

— **Evident**, ni s-a răspuns. **Obiectivul nostru inițial, la plecarea de acasă — de a ajunge în finală — a fost atins. Deci pînă acum locul doi în Europa și, bineînțeles... îl dorim pe primul. Băieții se simt bine, sînt optimiști, deși mi-e teamă puțin de oboseală. Ei au promis să se bată din toate puterile lor pentru victorie. Va fi însă greu. Echipa Spaniei, v-am spus-o din prima zi cînd am vorbit, este neașteptat de puternică și decisă. Multe ziare italiene elogiază jocul juniorilor noștri și ne socot favoriți.**

## Campionatul european de trap

# ANTRENORUL M. ȘTEFĂNESCU A LUAT UN START BUN

**AMSTERDAM, 1 (Agerpres).** — În orașul olandez Hilversum se desfășoară campionatul european al antrenorilor și driverilor de trap. În prima cursă, antrenorul român Mircea Ștefănescu, cu calul „Helios", a ocupat locul trei, fiind precedat de norvegianul Ulf Thoresen și suedezul Olow Goopp. La cursă au participat 11 concurenți. Cei mai buni dintre ei (după disputarea altor două probe) se vor califica pentru campionatul mondial, programat la sfîrșitul lunii aprilie, la Recklinghausen (R.F.G.).

# fotbalistic

## PELE DEVINE ANTRENOR

Cunoscutul fotbalist brazilian **Edson Arantes Do Nascimento, „Pele"**, va deveni instructor internațional de fotbal, urmînd să predea tehnica jocului de fotbal în școlile și universitățile din lumea întreagă. Referitor la noua sa preocupare, **Pele** a declarat: **„Nici un sportiv nu poate să rămînă toată viața în sportul de competiție, dar fiecare speră, într-un fel sau altul, să activeze în cadrul sportului care l-a consacrat. Și eu am putut să ajung un bun fotbalist datorită unor antrenori experimentați, care mi-au îndrumat primii pași în acest sport. Aș vrea să pot contribui, la rîndul meu, la educarea tinerelor generații de fotbaliști din întreaga lume".**

## JEKOV: 300 GOLURI LA ACTIV

Lumea iubitorilor de fotbal, care crește și se înnoiește neîncetat a început să prindă gust pentru jubileele de tot felul. După diferitele meciuri de adio organizate pe plan mondial, în cinstea unor mari vedete ale balonului rotund, iată că și pe plan național sau chiar

local, sînt sărbătoriți fotbaliștii meritoși, care au adus faimă cluburilor lor.

Astfel, de curînd, a fost sărbătorit în **Bulgaria**, atacantul **Jekov**, de la clubul **T.S.K.A.**, de nenumărate ori internațional. El a înscris 300 de goluri în campionatul bulgar, fiind primul jucător cu o asemenea performanță. **Petar Jekov**, a fost socotit de patru ori cel mai bun jucător al țării vecine și distins o dată cu trofeul **„Gheata de aur"**, acordat golgeterului European.

În **Italia** a fost sărbătorit spaniolul **Suarez**, care, la 37 de ani, activînd în rîndurile echipei **Sampdoria**, a jucat cel de al 300-lea meci în campionatul peninsular, contra echipei **Napoli**. Distins cu o medalie de aur pentru performanță și de longevitate, **Suarez** a anunțat că se va retrage, dedicîndu-se profesiei de antrenor.

## PE URMELE INFRACTORULUI

Presa vest-germană nu socotește încă închis faimosul incident care a dus la anularea rezultatului de 7—1 obținut de clubul **Borussia Mönchengladbach** în fața lui **Inter**. După cum se știe, meciul a fost rejucat și **Borussia** a trebuit să părăsească **Cupa campionilor europeni** datorită, în bună măsură, faptului că un huligan aruncase o cutie metalică în capul jucătorului italian **Boninsegna**. Între timp, huliganul a fost identificat, dar poliția federală, pentru motive necunoscute, refuză să-i publice numele, menționîndu-l doar ca pe **„Herr M.K."**. S-a putut afla că acest misterios personaj fusese reținut chiar de la început, dar a fost imediat pus în libertate, în mod inexplicabil. Ulterior a fost recunoscut pe stradă de un jucător al **Borussiei**, care l-a reținut cu concursul trecătorilor. Acum el va fi chemat în fața judecății spre a fi condamnat la plata sumelor cheltuite de clubul vest-german cu demersurile sale de revizuire a cazului, ca și a unei despăgubiri pentru pierderile cauzate, material și moral, echipei **Borussia** de nesăbuita sa faptă.

## RECORDUL ELIMINĂRILOR

Un episod fără precedent s-a petrecut recent în **America de Sud**, cu ocazia disputării unei partide din **Cupa „Libertadores"**, echivalentul C.C.E. în acea parte a lumii. Întreaga echipă braziliană **Internacional** din **Porto Alegre**, a fost eliminată de pe teren, înlesnind astfel gazdelor, celebra echipă **Penarol** din **Montevideo**, să obțină o victorie facilă, acordată de arbitru cu scorul de 2—0 (!) consemnat pe foaia de arbitraj.

**Internacional** conducea cu 1—0 și domina copios, cînd arbitrul a acordat penalty la o fază anodină. Dispeții brazilieni au protestat cu energie. Arbitrul, incapabil de a restabili calmul, a hotărît eliminarea de pe teren a întregii echipe **Internacional** și acordarea victoriei lui **Penarol**, care pînă atunci făcuse o figură destul de slabă.

## ARBITRUL IDEAL

Chestionat asupra unor arbitraje pătimitoare petrecute în cadrul campionatului italian, antrenorul **Helenio Herrera** a propus că arbitrii să fie desemnați de un ordinator electronic. Redăm unele din părerile sale: **„În primul rînd socotesc total nejustificată selectarea arbitrilor în categorii — de A și de B. Sau acești arbitrii sînt în stare să conducă orice partidă sau nu sînt și atunci criteriul de clasificare nu are nici un rost. Apoi e neapărat necesar ca desemnarea lor la conducerea diferitelor partide să se facă de către un ordinator electronic, așa cum se procedează la alcătuirea calendarului campionatului, unde ordinatorul „Amen" fixează automat datele întîlnirilor. Știți foarte bine că echipa mea, A. S. Roma, a fost programată de trei ori consecutiv să joace pe teren străin. Dacă un om ar fi alcătuit un asemenea calendar știu că nu i-ar fi mers prea bine. Cu ordinatorul lumeni n-a scos o vorbă. După părerea mea, arbitrul ideal este acela care nici nu știe ce partidă arbitrează. Cînd acordă o penalizare nu se interesează împotriva cui este dictată. A semnalat o neregularitate și a fluierat. Un asemenea arbitru ar fi cel mai aproape de conceptul ideal al sarcinii. Numai un ordinator electronic o poate face și cred că va veni și vremea aceasta".**

## HERRERA II ÎN ARENĂ

**Helenio Herrera jr.** (fiul cunoscutului antrenor care activează în Italia) a semnat un contract de jucător la echipa americană de fotbal **„New York Cosmos"**. În vîrstă de 20 de ani — fiul lui Herrera s-a născut în Spania, în perioada cînd tatăl său antrena formația **C.F. Barcelona** — a debutat ca fotbalist la clubul **A.S. Roma** iar la începutul acestui sezon a fost transferat la **Real Madrid**, dar nu a jucat încă în prima garnitură.

*„Girafa" în acțiune... Iată-l pe lungul Jackie Charlton, faimosul șef de coloană al lui Leeds United, depășind în săritură alonja portarului John Jackson, de la Crystal Palace, într-un meci din liga engleză.*

# ANCA GROZA 1:09,2 LA 100 m DELFIN, LA 6 ZECIMI DE RECORDUL ȚĂRII

Din noianul de rezultate înregistrate în cea de a doua zi a concursului republican de primăvară la înot, ce se desfășoară în aceste zile la piscina „23 August" din Capitală, o singură performanță merită a fi subliniată. În finala cursei de 100 m delfin, pe care a dominat-o net, tînăra campioană a țării, **Anca Groza**, a fost cronometrată la 50 m cu 30,8, iar în final cu 69,2, cifră la 0,6 sec. de propriul ei record național. În rest, numai rezultate modeste. Iată primii clasați în fiecare finală:

**400 m liber (b):** D. NAGHI 4:39,7, G. Moraru 4:44,8, Z. Casian 4:52,4; **400 m liber (f):** EUGENIA CRISTESCU 5:12,1, Adriana Pupăzan 5:13,8, Lucia Radu 5:16,5; **100 m spate (b):** GH. LUPU 65,3, T. Nuțeanu 65,9, Șt. Benedek 67,0; **100 m spate (f):** KARIN PATRUSCH 1:16,7, Irina Ratușni 1:19,1, Mădălina Măzgăreanu 1:20,7; **100 m delfin (b):** A. PETELEI 63,6, C. Rolic 64,2, T. Nicolae 64,3; **100 m delfin (f):** ANCA GROZA 1:09,2, Agneta Șterner 1:11,0, Camelia Vîjeu 1:13,7.

Competiția continuă astăzi, la bazinul „23 August", de la ora 17 cu întreceri finale și serii contratimp.

**C. M. de scrimă-tineret**

# TREI SPORTIVE SOVIETICE ÎN FINALA DE FLORETĂ

Proba de floretă-băieți din cadrul campionatelor mondiale de tineret, care se desfășoară la Madrid, s-a încheiat cu victoria sportivului polonez A. Godell 4 v. Pe locurile următoare s-a clasat: 2. V. Rodionov (U.R.S.S.) 3 v; 3. S. Pietruska (Franța) 3 v; 4. S. Ruziev (U.R.S.S.) 2v; 5. Gr. Benkö (Australia) 2 v; 6. M. Behr (R.F.G.) 1 v.

Întrecerea floretistelor a reunit 49 concurente, printre care și cele trei reprezentante ale României: Viorica Draga, Aurora Crișu și Mariana Ostafi. Ostafi a ieșit din întrecere încă din turul II, iar Crișu a ajuns pînă în sferturi de finală. Foarte bine s-a comportat, pînă în „sferturi", Viorica Draga care — însă — în semifinale nu a mai avut resurse pentru a se califica printre cele șase finaliste. Acestea sînt V. Nikonova, V. Burocikina, Z. Filatova (toate U.R.S.S.), G. Makowska (Polonia), J. Heiser (Ungaria) și R. Armbrust (R.F.G.).

# TELEX

**A luat sfîrșit concursul internațional de natație, desfășurat la Leningrad** în bazin de 25 m. În ultima zi a competiției, sportiva sovietică Tatiana Zolotinskaia a cîștigat proba de 400 m liber, cu timpul de 4:32,9, iar Andrei Dunaev (URSS) s-a clasat pe primul loc în cursa de 1 500 m liber, cu 16:22,9. Sportivul cehoslovac Bazger a stabilit două noi recorduri naționale în probele de 800 m liber — 8:55,8 și 1 500 m — 16:45,9.

■

**În prima zi a campionatelor de natație ale Angliei** (întrecerile se desfășoară în bazin mic la Grimsby), Colin Cunningham a stabilit un nou record național în proba de 220 yarzi spate, cu timpul de 2:13,5. B. Brinkley și-a adjudecat victoria în proba de 440 yarzi liber, cu 4:16,2, iar Janet Green s-a clasat pe primul loc în cursa feminină de 800 m, cu rezultatul de 9:40,5.

■

**Reprezentativa feminină de volei a Cubei**, aflată în turneu în Ungaria, a jucat la Szekesfehervar cu selecționata țării gazdă. Victoria a revenit oaspetelor cu scorul de 3—2 (15—12, 7—15, 5—15, 15—2, 15—5).

■

**În turneul internațional de șah de la Sarajevo**, după zece runde, conduce maestrul maghiar Szabo, cu 8 p, urmat de fostul campion mondial Petrosian (URSS), cu 7½ p. În runda a 10-a, Szabo l-a învins pe Kosanski, iar Petrosian a remizat cu Gasici.

■

**La Heerenveen (Olanda)** s-a disputat întîlnirea feminină de gimnastică dintre selecționatele Olandei și Elveției. Gazdele au obținut victoria cu 355—346,75 puncte. În clasamentul general individual, pe primul loc a terminat olandeza Ans Van Gerwen, cu 74,10 puncte.

## A ÎNCEPUT CAMPIONATUL NAȚIONAL DE POLO

# I.E.F.S. — OLIMPIA ORADEA 8-1

Ieri după amiază, bazinul acoperit Floreasca din Capitală a găzduit jocul inaugural al celei de a XXVII-a ediții a campionatului național de polo. În această partidă s-au întîlnit formațiile **IEFS** și **Olimpia Oradea**. Studenții, care porneau net favoriți, se așteptau la o rezistență cît de cît dîrză din partea adversarilor lor, dar aceștia s-au dovedit nu numai foarte slab pregătiți (la toate capitolele), lipsiți de ambiție și vigoare, ci pur și simplu resemnați încă înainte de joc, cu postura de învinși! În aceste condiții, elevii antrenorului Agarici — fără să strălucească nici ei — au obținut o victorie concludentă cu **8—1 (3—1, 3—0, 2—0, 1—0)**.

Bucureștenii — căci numai la comportarea lor ne putem referi! — și-au bazat jocul pe incisivitatea lui Weiss, Olan și Teodorescu, în vreme cu „dispecerul" Schilka a trimis numeroase baloane cu adresă în fața porții adverse. Jocul prestat de IEFS în apărare ni s-a părut cam neatent (excepție făcînd doar portarul Scurei), zona fiind ușor penetrabilă, iar ca dovadă este faza nu prea gîndită din care au înscris orădenii golul de onoare. Au marcat: **Weiss (3), Bancu, Olan, Rotaru, Teodorescu** și **Vasilko** pentru IEFS, respectiv **Oros**.

# S.C. BACĂU (feminin), DINAMO ȘI STEAUA (masculin) — CAMPIOANE LA GIMNASTICĂ

(Urmare din pag. 1)

bucurător, că trei gimnaști au executat dublu-salt la sol, element de foarte mare dificultate **(Gh. Păunescu, R. Branea** și **L. Muraru)**. Echipele campioane au evoluat în următoarea componență: **DINAMO: Gh. Păunescu, C. Petrescu, Dan Grecu, Șt. Gall, Gh. Tohăneanu** și **N. Oprescu** (antrenori: **M. Bădulescu** și **Gh. Condovici**); **STEAUA: P. Mihaiuc, M. Gheorghiu, N. Achim, A. Stoica, M. Borș** și **M. Simion** (antrenor — **C. Gheorghiu**).

În cursul după-amiezii s-a desfășurat concursul feminin, încheiat cu victoria echipei S.C. Bacău, care cucerește astfel, pentru prima oară, titlul de campioană. Punctajul acumulat — 175,20.

## ○ ultimele știri ○ ultimele rezultate ○ ultimele știri ○ ultimele rezultate ○

## „Criteriul primăverii" la volei

### PROGRESUL A ÎNVINS STEAUA

Ieri, în sala din str. dr. Staicovici, s-a disputat ultima etapă a turului competiției „Criteriul primăverii" la volei. S-au întîlnit formațiile primei serii, I.E.F.S.—Dinamo și Steaua—Progresul. În primul meci al zilei, studenții, întîlnind o formație alcătuită din juniori, n-au avut nici un moment incertitudinea victoriei. Deci, I.E.F.S. a învins Dinamo cu 3—0 (9, 4, 4). Partida vedetă, dintre **Steaua** și **Progresul** a oferit un spectacol agreabil. Progresiștii, cu Porojnicu și Dumitrescu în formă deosebită, au învins Steaua, mai clar decît arată scorul. Rezultat final: Progresul—Steaua 3—0 (14, 5, 13). **(P. Peană, coresp.)**

★

Aseară, în sala Giulești, în cadrul campionatului național feminin s-au întîlnit în meci derby, formațiile I.E.F.S. și Medicina. Scor final: 3—0 (14, 12, 7) pentru I.E.F.S.

## În campionatul feminin de baschet

### POLITEHNICA BUCUREȘTI A CÎȘTIGAT DERBYUL

Ieri, în sala Giulești, s-au desfășurat două partide din cadrul campionatelor naționale de baschet: **POLITEHNICA BUCUREȘTI—RAPID** (f. A) 43—38 (16—22). În derbyul campionatului feminin studentele și-au luat o binemeritată revanșă pentru înfrîngerea din tur. A fost un joc viu disputat, de slab nivel tehnic și cu numeroase ratări. Pasionant a fost, de-a lungul partidei, doar scorul. **I.C.H.F.—VOINȚA BUCUREȘTI** (m A) 62—60 (40—30). În cîteva momente ale partidei, baschetbaliștii de la I.C.H.F. au condus, dar în finalul meciului replica Voinței a fost foarte dîrză.

## PRETENȚIILE LUI ROBERT FISCHER

Federația americană de șah va trebui, să confirme înainte de 4 aprilie că garantează participarea marelui maestru Robert Fischer, la meciul pentru titlul mondial cu marele maestru sovietic Boris Spasski. În cazul cînd federația de șah a SUA nu va putea satisface această condiție sau dacă Robert Fischer va refuza să se conformeze protocolului, forul internațional va considera situația ca un refuz al jucătorului american de a susține meciul cu actualul campion al lumii, Boris Spasski. După cum se știe, Robert Fischer a declarat recent că nu poate accepta condițiile financiare stabilite în protocolul de la Amsterdam. El cere ca întreaga sumă realizată din încasări sau drepturi de televiziune să fie împărțită între cei doi concurenți, lucru pe care federațiile Iugoslaviei și Islandei (organizatoarele meciului) nu-l pot accepta.

Redacția și administrația: București, str. Vasile Conta nr. 16; telefoane: centrală 11.10.05, secția corespondenți 11.51.09, interurban 72 și 280; telex: sportrom buc. 180. Tiparul „I. P. „Informația", București 10.368

Biblioteca ... Tîrgu-Mureș

PROLETARI DIN TOATE ȚĂRILE, UNIȚI-VĂ!

# Sportul

ZIAR AL CONSILIULUI NATIONAL PENTRU EDUCAȚIE FIZICĂ ȘI SPORT

ANUL XXVIII — Nr. 7015 | 4 PAGINI 30 BANI | Luni 3 aprilie 1972

# VIZITA TOVARĂȘULUI NICOLAE CEAUȘESCU ÎN ȚĂRI AFRICANE

## SEMNAREA DECLARAȚIEI COMUNE ROMÂNO-SUDANEZE

Duminică dimineața, la Palatul Poporului din Khartum, președintele Consiliului de Stat al Republicii Socialiste România, Nicolae Ceaușescu, și președintele Sudanului, Gaafar Mohammed El Numeiry, au semnat Declarația comună româno-sudaneză.

Înainte de solemnitatea semnării declarației comune româno-sudaneze, a avut loc o întrevedere între președintele Nicolae Ceaușescu și președintele Gaafar El Numeiry.

### PLECAREA DIN KHARTUM

Vizita tovarășului Nicolae Ceaușescu în Sudan — a șaptea țară înscrisă în programul african al șefului statului român — a luat sfîrșit duminică dimineața.

Pe aeroportul din Khartum erau prezenți — pentru a saluta pe tovarășul Nicolae Ceaușescu, tovarășa Elena Ceaușescu și pe ceilalți oaspeți români — președintele Numeiry și doamna Busein Numeiry, prim-vicepreședintele republicii, membrii Biroului Politic al Uniunii Socialiste Sudaneze, membrii guvernului, alți funcționari de stat, precum și șefii misiunilor diplomatice acreditați la Khartum. Veniseră la aeroport, de asemenea, numeroși locuitori ai capitalei sudaneze.

Potrivit ceremonialului sudanez, la început tovarășul Nicolae Ceaușescu și tovarășa Elena Ceaușescu și-au luat rămas bun de la membrii guvernului și de la șefii misiunilor diplomatice.

Au fost intonate imnurile de stat ale României și Sudanului. După raportul șefului unității de gardă, cei doi președinți au trecut în revistă garda de onoare.

La scara avionului, președintele Consiliului de Stat, Nicolae Ceaușescu, și tovarășa Elena Ceaușescu își iau bun rămas de la președintele Numeiry și doamna Busein Numeiry.

La ora 9,00, avionul prezidențial românesc a decolat spre Cairo.

### SOSIREA LA CAIRO

Duminică la amiază, secretarul general al Partidului Comunist Român, președintele Consiliului de Stat al Republicii Socialiste România, tovarășul Nicolae Ceaușescu, a sosit în Republica Arabă Egipt, unde, împreună cu tovarășa Elena Ceaușescu, face o vizită oficială de partid și de stat, la invitația președintelui acestei republici și președinte al Uniunii Socialiste Arabe, Anwar Sadat.

Republica Arabă Egipt este ultima etapă a călătoriei, în cele opt țări africane, a conducătorului partidului și statului nostru, începută cu peste trei săptămîni în urmă.

Pe aeroportul din Cairo, pavoazat cu drapelele românești și egiptene, președinții Nicolae Ceaușescu și Anwar Sadat își strîng mîinile cu căldură. Președintele Anwar Sadat și soția sa, Djihan Sadat, salută, de asemenea, cu cordialitate pe tovarășa Elena Ceaușescu. Răsună salve de artilerie. Două fetițe și doi băieți oferă frumoase buchete de flori.

Cei doi președinți urcă apoi pe un podium special, în fața căruia este aliniată garda de onoare în uniformă de mare ținută. Se intonează imnurile de stat ale celor două țări. Comandantul gărzii prezintă raportul, după care președintele Nicolae Ceausescu, însoțit de președintele Anwar Sadat, trece în revistă garda de onoare.

În timp ce numeroși locuitori ai capitalei, aflați pe terasa aerogării, aplaudă, cei doi conducători de partid și de stat, celelalte persoane oficiale române și egiptene iau loc în automobilele cu care se îndreaptă spre reședința oficială rezervată oaspeților — Palatul Kubbeh.

În drum spre reședință, coloana de mașini se oprește la Mausoleul lui Gamal Abdel Nasser. Aici este depusă, în semn de omagiere a memoriei fostului președinte, o coroană de flori. Se păstrează un moment de reculegere.

Tovarășul Nicolae Ceaușescu și tovarășa Elena Ceaușescu, însoțiți de membrii delegației române — Ion Pățan, Corneliu Mănescu, Bujor Almășan, Titus Sinu —, precum și de Mamduh Salem, vicepremier și ministru de interne, și Aisha Rateb, ministrul afacerilor sociale, au vizitat, duminică după-amiază, piramidele și sfinxul de la Gizeh.

★

Secretarul general al Partidului Comunist Român, președintele Consiliului de Stat al Republicii Socialiste România, tovarășul Nicolae Ceaușescu, și tovarășa Elena Ceaușescu au făcut o vizită protocolară președintelui Republicii Arabe Egipt, președintele Uniunii Socialiste Arabe, Anwar Sadat, și doamnei Djihan Sadat, la reședința prezidențială din Guiza.

★

Președintele Republicii Arabe Egipt, președinte al Uniunii Socialiste Arabe, Anwar Sadat, și doamna Djihan Sadat, au oferit duminică seara, la palatul Abdin, un dineu în onoarea secretarului general al Partidului Comunist Român, președintele Consiliului de Stat, Nicolae Ceaușescu, și a tovarășei Elena Ceaușescu.

# REPREZENTATIVA POLONIEI — NEÎNVINSĂ — A PROMOVAT ÎN GRUPA A

## NORVEGIA A RETROGRADAT ÎN GRUPA C, ROMÂNIA S-A CLASAT PE LOCUL IV

*Extraordinară desfășurare de forțe la această grupă B a campionatului mondial de hochei pe gheață. A trebuit, iată, să așteptăm ultima zi a competiției pentru a afla numele echipei care urma să retrogradeze; a trebuit să așteptăm fluierul final al arbitrilor celei de a 21-a partide, pentru a aplauda formația cîștigătoare, cea care va activa anul viitor în grupa A. De multă vreme întrecerile eșalonului secund al hocheiului mondial n-au mai prilejuit asemenea situații, foarte palpitante, care — de ce să nu recunoaștem — au avut partea lor de contribuție la reușita generală a acestei ediții.*

*Actuala ediție a grupei B a C.M. a marcat, indiscutabil, un nou salt calitativ al hocheiului mondial care, grație patinoarelor artificiale acoperite, și-a lărgit aria de practicare și implicit popularitatea, un salt la care a ajutat, desigur și organizarea ireproșabilă a competiției, de care, ca și în urmă cu doi ani, federația noastră de specialitate s-a achitat foarte bine.*

*În încheierea acestor rînduri se cuvine să subliniem și locul patru pe care s-a clasat reprezentativa țării noastre, un loc onorabil, care răsplătește eforturile jucătorilor și ale antrenorilor, grija și condițiile de pregătire ce le-au fost asigurate.*

*Și acum, la revedere, la campionatul mondial din 1973!*

**ULTIMELE REZULTATE**

| | | |
|---|---|---|
| Japonia | — Iugoslavia | 6—3 (3—0, 2—2, 1—1) |
| S.U.A. | — România | 4—2 (4—2, 0—0, 0—0) |
| Polonia | — R. D. Germană | 3—2 (2—2, 1—0, 0—0) |

**CLASAMENT**

| | | | | | | |
|---|---|---|---|---|---|---|
| 1. POLONIA | 6 | 6 | 0 | 0 | 41—12 | 12 |
| 2. S.U.A. | 6 | 5 | 0 | 1 | 39—22 | 10 |
| 3. R. D. Germană | 6 | 4 | 0 | 2 | 31—18 | 8 |
| 4. România | 6 | 3 | 0 | 3 | 25—26 | 6 |
| 5. Japonia | 6 | 1 | 1 | 4 | 20—49 | 3 |
| 6. Iugoslavia | 6 | 1 | 0 | 5 | 25—28 | 2 |
| 7. Norvegia | 6 | 0 | 1 | 5 | 15—41 | 1 |

## O COMPORTARE REMARCABILĂ A HOCHEIȘTILOR ROMÂNI ÎN MECIUL CU S. U. A.

*Hocheiștii polonezi salută publicul înaintea meciului — decisiv — cu formația R. D. Germane*

Înfrîngerile, în mod obișnuit, aduc cu ele decepții și amărăciune. Sînt însă și înfrîngeri despre care se spune că valorează cît o.. victorie, și atunci decepția și amărăciunea sînt mai mici! O astfel de înfrîngere a suferit ieri naționala noastră de hochei în fața reprezentativei S.U.A. — 4—2 (4—2, 0—0, 0—0). Aprecierea nu are neapărat în vedere scorul cu care s-au încheiat cele 60 de minute, cît jocul în sine prestat de hocheiștii români, cu nimic mai prejos decît cel al valorosilor lor adversari.

Prin simplă impresie, avem convingerea că hocheiștii noștri au prestat ieri cel mai bun joc al lor la actuala competiție și că doar puțin le-a lipsit pentru a fi înclinat de partea succesului. Fără să se fi intimidat cîtuși de puțin de faima adversarilor și de intrările lor extrem de dure, băieții noștri au luptat cu foarte mult curaj, cu toată dîrzenia și ambiția în a obține un rezultat cît mai bun.

Vă veți întreba, pe bună dreptate, de ce nu l-au și realizat? Ei bine, după părerea noastră, echipei noastre i-a lipsit ieri doar un dram, în plus, de concentrare în fazele de finalizare (Fodorea, Gheorghiu și Tureanu au ratat din situații extrem de clare) dar și în defensivă, fapt care a permis americanilor să înscrie de trei ori, în prima treime a meciului, prin acțiuni individuale în care **Christie, Krieger** și **Sarner** au trecut printre ai noștri fără o opoziție prea mare, punînd de fiecare dată în poarta lui Dumitraș. Înlocuirea acestuia cu Vasile Morar, debutant la C.M., s-a dovedit inspirată. Nu-i mai puțin adevărat însă că și Watt, portarul american, a reținut, în chip miraculos, cel puțin 5 pucuri foarte periculoase.

Punctele au fost înscrise, în afara celor notați mai înainte, de **Hynes**, respectiv, **Pană** (2). Au condus bine, Valentin (Austria) și Hegeduș (Iugoslavia). În această partidă americanii au avut 7 penalizări, însumînd 17 minute, ai noștri 3—6 minute.

*Pană — cu crosa ridicată — își manifestă bucuria pentru golul cu care a egalat scorul (1—1) în meciul S.U.A.—România*

ÎNVINGĂTOARE LA BACĂU CU 1-0!

# PETROLUL A FURNIZAT MAREA SURPRIZĂ A ETAPEI A XIX-A

● Steagul roșu s-a apropiat la două puncte de U.T.A. ● Dinamo a învins lejer un Rapid fără vlagă ● Oaspeții au obținut ieri 6 puncte ● S-au înscris 16 goluri

În prima repriză, **Fl. Dumitrescu** a centrat, mingea l-a depășit pe **Răducanu**, dar **Sălceanu** (nr. 7) avea să fie prins pe picior greșit. Se mai văd **Angelescu** (nr. 11) și debutantul **Grigoraș**.

Foto: S. BAKCSI

**REZULTATE TEHNICE**

| | | |
|---|---|---|
| Sport Club Bacău | — Petrolul | 0—1 (0—0) |
| Steaua | — Jiul | 3—0 (1—0) |
| A.S.A. Tg. Mureș | — U.T.A. | 0—0 |
| C.F.R. Cluj | — F. C. Argeș | 1—0 (1—0) |
| Politehnica Iași | — Univ. Craiova | 1—1 (1—0) |
| Dinamo | — Rapid | 1—0 (0—0) |
| Steagul roșu | — Farul | 3—0 (2—0) |
| Crișul | — „U" Cluj | 2—3 (1—1) |

**ETAPA VIITOARE (12 aprilie)**

| | |
|---|---|
| A.S.A. Tg. Mureș | — Crișul |
| Petrolul | — Politehnica Iași |
| F. C. Argeș | — Steaua |
| „U" Cluj | — Steagul roșu |
| U.T.A. | — Jiul |
| Farul | — Sport Club Bacău |
| Rapid | — C.F.R. Cluj |
| Univ. Craiova | — Dinamo |

**CLASAMENTUL**

| | | | | | | |
|---|---|---|---|---|---|---|
| 1. U.T.A. | 19 | 10 | 6 | 3 | 35—16 | 26 |
| 2. Steagul roșu | 19 | 9 | 6 | 4 | 26—12 | 24 |
| 3. F. C. Argeș | 19 | 11 | 0 | 8 | 31—26 | 22 |
| 4. „U" Cluj | 19 | 9 | 3 | 7 | 29—21 | 21 |
| 5. Sport Club Bacău | 19 | 9 | 3 | 7 | 31—25 | 21 |
| 6. Dinamo | 19 | 8 | 5 | 6 | 26—21 | 21 |
| 7. A.S.A. Tg. Mureș | 19 | 7 | 7 | 5 | 19—17 | 21 |
| 8. Steaua | 19 | 7 | 6 | 6 | 23—16 | 20 |
| 9. Univ. Craiova | 19 | 7 | 5 | 7 | 24—23 | 19 |
| 10. Jiul | 19 | 7 | 5 | 7 | 17—21 | 19 |
| 11. Petrolul | 19 | 7 | 4 | 8 | 10—22 | 18 |
| 12. Rapid | 19 | 7 | 3 | 9 | 21—25 | 17 |
| 13. Politehnica Iași | 19 | 5 | 7 | 7 | 22—26 | 17 |
| 14. Farul | 19 | 7 | 3 | 9 | 17—26 | 17 |
| 15. C.F.R. Cluj | 19 | 3 | 6 | 10 | 13—26 | 12 |
| 16. Crișul | 19 | 2 | 5 | 12 | 7—28 | 9 |

**GOLGETERII**

13 GOLURI: OBLEMENCO (Univ. Craiova) — 5 din 11 m.
11 GOLURI: Rugiubei (Sport Club Bacău).
10 GOLURI: Neagu (Rapid).
9 GOLURI: Kun (U.T.A.), Dobrin (F. C. Argeș) — 2 din 11 m, Adam („U" Cluj) — 4 din 11 m.
8 GOLURI: Pescaru (Steagul roșu).

Etapă pasionantă, cu derbyuri (Dinamo — Rapid și A.S.A. Tîrgu Mureș — U.T.A.), cu meciuri care i-au ținut cu atenția încordată pe spectatorii prezenți pe stadioane, ca și pe iubitorii de fotbal aflați în fața aparatelor de radio și televiziune. O etapă cu două surprize, dintre care una — înfrîngerea lui Sport Club Bacău, pe teren propriu, în fața Petrolului — era în afara oricăror calcule.

Fruntașa clasamentului are toate motivele să fie mulțumită, cu punctul obținut în deplasare, la Tîrgu Mureș, deși unele dintre urmăritoarele ei imediate sau de... perspectivă — Steagul roșu, Dinamo și Steaua —, jucînd acasă, au cîștigat teren, brașovenii, de pildă, aflîndu-se acum la o distanță doar de două puncte. De asemenea, prin victoria realizată la Oradea, Universitatea Cluj revine pe poziții mai bune, după o „plecare" nefavorabilă în retur.

Vorbind despre adversarele în spe ale arădenilor, ne-am referit la Dinamo și Steaua, atît pentru că ambele echipe au un potențial bun, cît și pentru faptul că, ieri, aceste formații au marcat evoluții remarcabile. Dinamo, în special, avînd în partida cu Rapid momente în care și-a surclasat net partenera de întrecere.

După etapa de ieri, clasamentul ne oferă o imagine aproape neverosimilă: Rapid și Farul, două echipe de care se temeau toți adversarii, în ultimele campionate, ocupă acum locurile 12 și, respectiv, 14, nemaiavînd în urmă, dacă socotim numai punctele, decît pe cele două candidate la retrogradare, Crișul și C.F.R. Cluj! Cine ar fi crezut acest lucru, cînd s-a dat startul, în această ediție a Diviziei A? Să credem că obiectivul lor a fost să nu retrogradeze, ceea, ce, evident, poate fi socotit realizat în proporție de 90%? Greu de crezut, în orice caz... (J. B.).

DINAMO 1(0)
RAPID 0(0)

## A ÎNVINS ECHIPA CU PERSONALITĂȚI ACTIVE

Altă dată întîlnirile Dinamo — Rapid te făceau să pleci de la stadion vlăguit de emoții. Ieri, lupta dintre ele a fost lipsită de patos și dramatism. Prima repriză ar putea fi sărită în comentariu. În cuprinsul ei, cele două echipe au părut că nu sînt animate de cronica lor rivalitate. Conflictul sportiv, lipsit de orice tensiune, începea și se sfîrșea în treimea de la mijlocul terenului, nici Dinamo și nici Rapid nereușind să răzbată ca lumea și să devină periculoase în zona porții celeilalte. Cu formații incomplete (Dinamo avînd și mai multe soluții de ultimă oră decît Rapid) și cu poziții secundare în clasament, protagonistele ne-au dat senzația, pînă la pauză, că nu pot atinge intensitatea marilor încleștări fotbalistice. Unele acțiuni construite clar erau minate de lipsa vitezei care transformă de obicei o combinație într-un atac cu efect. Menționăm șutul excelent expediat de Codrea de la mare distanță (min. 29), lovitura trimisă de Marin Stelian (min. 31) deviată periculos pentru portarul Constantinescu de

Romulus BALABAN

(Continuare în pag. a 3-a)

UN SPLENDID SUCCES RUGBYSTIC

# JUNIORII ROMÂNI AU CÎȘTIGAT „TURNEUL F.I.R.A. '72"

## ÎN FINALĂ, ROMÂNIA — SPANIA 17-11 (10-3)

**ROMA, 2 (prin telex de la corespondentul Agerpres).** Dispunînd în finală cu 17—11 (10—3) de redutabila reprezentativă a Spaniei, formația de juniori a României a cîștigat duminică cea de a patra ediție a **„Turneului internațional de rugby pentru juniori F.I.R.A. '72".** Este o performanță de valoare — reușită pentru prima oară de „XV"-le românesc de juniori — avîndu-se în vedere faptul că cele 8 echipe participante la turneu — între care cele ale Franței, Spaniei și Italiei — reprezintă tot ce are mai bun în prezent sportul cu balonul oval pe plan european la nivel de juniori.

Începută în forță, întîlnirea înregistrează chiar în min. 2 deschiderea scorului: încercarea realizată de **Moraru** face ca tabela să indice **4—0** pentru România. În min. 15 însă spaniolii, printr-o lovitură de pedeapsă, reduc scorul la **4—3.** Jucătorii noștri atacă însă continuu și creează faze spectaculoase care încîntă pe cei 7 000 de spectatori prezenți pe modernul stadion „Flaminio". În min. 27, **Ștefan** reușește o încercare de toată **frumusețea, Martin** transformă și juniorii noștri conduc cu **10—3.** În următoarele minute de mare încleștare, spaniolii, dezlănțuiți, încearcă să modifice scorul. Totuși, pînă la pauză, tabela de marcaj rămîne neschimbată.

La reluare, adversarii noștri par hotărîți să modifice rezultatul și atacă în trombă. Ei reușesc două încercări consecutive și tabela de marcaj arată **11—10** în favoarea Spaniei. În perioada ce urmează juniorii noștri par oarecum dezorientați, pierd aruncările de la tușă, uzează mult de loviturile de picior. Sfaturile,

Nicolae PUICEA

(Continuare în pag. a 4-a)

*Simbătă seară, la Istanbul*

## ROMÂNIA—TURCIA 13-7 LA BOX

Simbătă seara a avut loc, în sala „Sport Saray" din Istanbul, întîlnirea internațională de box dintre reprezentativele României și Turciei. Victoria a revenit echipei naționale a țării noastre cu scorul de 13—7. Din formația României au terminat învingători **Adrian Moraru, Gabriel Pometcu, Calistrat Cuțov, Ion Mocanu, Horst Stump** și **Ion Alexe. Mihai Aurel** a terminat la egalitate cu Dogru, iar Constantin Gruiescu, Antoniu Vasile și Victor Zilberman au coborît învinși din ring.

Din cauza deranjamentului circuitului telefonic nu s-a putut lua legătura cu trimisul ziarului nostru, iar rezultatele le-am primit prin Agerpres.

# UN ADEVĂRAT DERBY!

Derbyul acestei atît de disputate ediții a grupei B a campionatului mondial și-a onorat pe deplin numele. Cîteva mii de iubitori ai hocheiului (de fapt cei mai fideli...), care au dorit să vadă un joc frumos, și-au văzut onorate pe deplin speranțele, deoarece selecționatele Poloniei și R.D. Germane au luptat din primul și pînă în ultimul minut cu o ambiție extraordinară, furnizînd faze excepționale din toate punctele de vedere. În cele din urmă victoria a revenit echipei Poloniei cu scorul de 3—2 (2—2, 1—0, 0—0).

Știind că primul loc nu le poate reveni decît dacă învinge la o diferență mai mare de un gol, hocheiștii din R.D. Germană au atacat dezlănțuit de la primele încrucișări de crosă. Ritmul lor, neașteptat pentru începutul partidei, a surprins formația poloneză, care și-a pierdut subit omogenitatea și siguranța în apărare. Consecința acestui fapt a fost că în min. 6 scorul era de 2—0 pentru echipa R.D. Germane, în ciuda formei de zile mari a portarului polonez Kosyl. Treptat jucătorii polonezi și-au regăsit coeziunea și atacurile lor au devenit tot mai incisive, astfel că în min. 16 scorul a devenit 2—2. În repriza secundă, siguranța în apărare, dar mai ales forța și omogenitatea acțiunilor ofensive au adus echipei Poloniei avantajul (min. 25: 3—2). Ultima parte a întîlnirii ne-a arătat o selecționată a R.D. Germane schimbată structural. Jucătorii acestei formații au atacat furibund și pe măsură ce minutele se scurgeau presiunea lor la poarta lui Kosyl era tot mai insistentă, fazele de gol succedîndu-se aproape una după alta. Dar portarul polonez s-a dovedit imbatabil și hocheiștii din R.D. Germană n-au reușit nici măcar să egaleze.

O notă specială pentru deplina sportivitate dovedită de ambele echipe. Punctele au fost marcate în ordine de: **Nickel** 0—1, **Noak** 0—2, **Zientara** 1—2, **T. Kacik** 2—2, **W. Tokarz** 3—2. Bun arbitrajul cuplului **K. Izumisawa** (Japonia) și **J. Adam** (Cehoslovacia).

Citiți în pag. a 4-a alte comentarii de la C.M. de hochei.

Comentarii redactate de
**Romeo VILARA, Călin ANTONESCU și Adrian VASILIU**
Fotografii: **D. NEAGU, T. MACARSCHI**

## atletism — IOSIF NAGY — NOU RECORD NAȚIONAL LA DISC

Simbătă după-amiază, în cadrul unui concurs al lotului de atletism al județului Mureș, discobolul **Iosif Nagy** (Steaua) a realizat un nou record național la aruncarea discului, cu performanța de 60,62 m. Vechiul record îi aparținea cu 60,44 m. Evoluția aruncărilor: 60,68 m; 58,68 m; 59,86 m; 60,46 m; 59,69 m; depășit.

**C. ALBU, coresp.**

### INAUGURAREA SEZONULUI ÎN AER LIBER LA BUCUREȘTI

Simbătă și duminică, pe stadionul Republicii din București, a avut loc concursul de deschidere a sezonului atletic în aer liber, organizat de Comisia municipală București.

Cîteva rezultate: MASCULIN 600 m. S: Gh. Tănăsescu (C.A.U.) 1:18,6 rec. stabilit, Gh. Petronius (C.A.U) 1:18,6; 2000 m. J 1: Gh. Ghipu (Met.) 5:23,4 rec.; 90 m. g. J 2—3: D. Stoica (Ș.S.A.) 13,3; înălțime J 2—3: C. Toma (C.S.Ș.) 1,87 m; 1000 m. J 2—3: C. Bebereche (Met.) 2:36,0. FEMININ 3000 m. S: M. Lincă (Met.) 9:44,0 rec.; 2000 m J 1: C. Holub (Met.) 6:26,2, rec.; disc S: A. Menis (Din.) 63,42 m rec., L. Manoliu (Met.) 57,32 m; lungime J3: Al. Sandu (Ș.S.A.) 5,42m; 300 m J 3: D. Bursuc (C.S.Ș.) 42,8.

MARȘ. Duminică dimineață, pe pista stadionului Dinamo, s-a desfășurat o cursă internațională de marș pe distanța de 20 km, organizată de clubul Dinamo București. Pe o vreme imposibilă pentru această probă s-au înregistrat rezultate excelente, deși — la un moment dat — concurenții au mers pe culoarul trei. Clasament: 1. **H. Reiman** (R.D.G.) 1h30:43,0; 2. I. Găsitu (Steaua) 1h32:33,0 rec. pe pistă; 3. N. Rogilevich (U.R.S.S.) 1h32:53,0... 13. V. Popa (Viit.) 1h 40:58,0 rec. de juniori stabilit pe pistă.

**C. M. MUREȘANU**

## POPICE

### CONSTRUCTORUL GALAȚI, ÎNVINSĂ LA BUCUREȘTI

Rezultatele penultimei etape a diviziei A:

**FEMININ: Voința Ploiești — Voința București** 2181—2234. **Voința Tg. Mureș — C.S.M. Reșița** 2375—2299; **Voința Mediaș — Voința Oradea** 2379—2280; **Rapid București — Cetatea Giurgiu** 2556—2438; **Gloria București — Voința Constanța** 2445—2282; **Voința Cluj — Voința Sibiu** 2353—2194; **Voința Timișoara — Voința Craiova** 2203—2155; **Laromet București — Petrolul Băicoi** 2384—2187; **Metrom Brașov — Constructorul București** 2577—2304; **Hidromecanica Brașov — Dermagant Tg. Mureș** 2565—2206.

**MASCULIN: Constructorul București — Constructorul Galați** 5446—5423; **Petrolul Ploiești — Voința București** 5246—4900; **Olimpia Reșița — Voința Lugoj** 4904—4930; **Electrica Sibiu — I.C. Oradea** 4882—4698; **C.F.R. Timișoara — C.S.M. Reșița** 5023—4702; **Voința Tg. Mureș — C.F.R. Tg. Mureș** 5075—4833, **Voința Cluj — Gaz Metan Mediaș** 4971—4844; **Metalul Plopeni — Gloria București** 4790—4893. **Flacăra Cîmpina—Rulmentul Brașov** 5305—4880.

## polo — A ÎNCEPUT O NOUĂ EDIȚIE A CAMPIONATULUI NAȚIONAL

La București, Cluj și Oradea s-au disputat, simbătă și duminică, primele partide din cadrul celei de a XXVII-a ediții a campionatului național de polo.

**BUCUREȘTI: DINAMO—OLIMPIA ORADEA** 25—1 (8—0, 4—0, 7—0, 6—1)! Oricît de incredibil pare acest scor, înregistrat între două formații care activează în aceeași categorie, el este totuși o realitate tristă (firește pentru orădeni) care ar trebui să pună pe gînduri conducerea formației învinse. Campionii și-au adăugat cu acest prilej încă un joc de. antrenament, demonstrînd o formă bună, o mare eficacitate și o pregătire fizică excelentă, nescăpînd nici ocazia de a lua, încă din start, un substanțial avantaj de goluri. Au marcat: **Frîncu** (4), **Nastasiu** (4), **Kroner** (4), **D. Popescu** (3), **Zamfirescu** (3), **Rus** (3), **Popa** (2), **M. Popescu** și **Mihăilescu** pentru Dinamo, respectiv **Oros**.

**DINAMO BUCUREȘTI — I.E.F.S.** 11—4 (4—1, 2—1, 3—1, 2—1). Confirmînd evoluția din meciul anterior, campionii s-au detașat foarte ușor de studenți, deși aceștia din urmă au opus o rezistență dîrză, atacînd curajos, dar apărîndu-se cam neatent. Au marcat: **Frîncu** (3), **Zamfirescu** (3), **D. Popescu** (2), **Popa**, **M. Popescu** și **Mihăilescu** de la Dinamo, respectiv **Blajec** (3—toate din aruncări de la 4 m) și **Rotaru** (**C. VIȘAN**).

**CLUJ: POLITEHNICA CLUJ — PROGRESUL BUCUREȘTI** 4—3 (1—0, 0—0, 2—1, 1—2). Firește că rezultatul constituie o surpriză dar Progresul s-a prezentat cu mult sub nivelul obișnuit. Au marcat: **Kiss**, **Pop**, **Tișe** și **Dobaru** pentru gazde, respectiv **Pantazi** (2) și **Munteanu**.

**VOINȚA CLUJ — PROGRESUL BUCUREȘTI** 6—4 (2—0, 2—1, 1—2, 1—1). Clujenii s-au detașat încă din prima repriză și, cu toate că au slăbit ritmul în al treilea „sfert", au obținut o victorie scontată. Au marcat: **Pop** (2), **Bikfalvi**, **Șt. Szilagy**, **A. Szilagy** și **Rusu** pentru Voința **Munteanu** (2), **Teodorescu** și **Manea** pentru Progresul.

**VOINȚA CLUJ—POLITEHNICA CLUJ** 7—3 (1—0, 2—1, 2—1, 2—1). Au înscris Cl. Rusu 5, Füllöp 2 pentru Voința, respectiv Dobaru, Crăciuneanu și E. Pop. (**P. RADVANI**—coresp.).

**ORADEA: RAPID BUCUREȘTI—VAGONUL ARAD** 14—2 (4—2, 2—0, 3—0, 5—0). Au marcat Culineac 3, Teodor 3, C. Rusu 4, Szabo 1 (4 m), Olac 1, Țăranu 1, Băjenaru 1 pentru Rapid, respectiv Capotescu și Leszai; RAPID-CRIȘUL ORADEA 15—0 (1—0, 5—0, 5—0, 4—0). Au marcat Rusu 8, Teodor 2, Culineac 2, Szabo 1, Țăranu 2 (1 din 4 m); CRIȘUL—VAGONUL 5—4 (2—1, 1—1, 1—1, 1—1). Au marcat Harabula 3, Freund 1, Z. Covaci 1 pentru Crișul, respectiv Unc, Suhanec, Capotescu și Leszai. (**ILIE GHIȘA — coresp. județean**).

Astăzi, la patinoarul „23 August"

### O INTERESANTĂ DEMONSTRAȚIE DE PATINAJ ARTISTIC

Astăzi, începînd de la ora 17, va avea loc la patinoarul „23 August" din Capitală o demonstrație de patinaj artistic, organizată în cinstea semicentenarului U.T.C. Va participa, printre alții și **Marina Titova**, campioana Uniunii Sovietice la patinaj artistic, cîștigătoarea concursului internațional de la Miercurea Ciuc.

## baschet — DINAMO A INVINS PE STEAUA ȘI A PRELUAT CONDUCEREA CLASAMENTULUI

**In meciurile etapelor a XVII-a la băieți și a XVI-a la fete au fost înregistrate următoarele rezultate.**

### MASCULIN

**DINAMO — STEAUA** 72—65 (40—28). Campionii țării s-au comportat excelent și au repurtat o victorie datorită căreia au preluat șefia clasamentului. Întrecerea a început în nota de dominare a steliștilor care, punctînd de la semidistanță, au acumulat un avans de șase puncte (14—8 în min. 7). În continuare, însă, o serie de intercepții realizate de dinamoviști (la care au contribuit și neatențiile baschetbaliștilor de la Steaua) au dus la egalarea scorului. Apoi, Dinamo, excepțional condusă de Radu Diaconescu (un adevărat căpitan de echipă prin aportul tehnic, prin eficacitatea sa și prin modul în care și-a îndrumat coechipierii), a preluat inițiativa și, pînă la pauză, a acumulat un avantaj consistent, datorită intercepțiilor, contraatacurilor, preciziei în aruncările de la semidistanță și recuperărilor. În repriza secundă, Steaua a încercat să refacă, a ajuns chiar pînă la patru puncte diferență (46—50 în min. 26), dar nu a mai avut forța necesară pentru a continua cursa de urmărire, mai cu seamă că prof. Dan Niculescu a indicat elevilor aplicarea unui joc pozițional, respectat întocmai datorită în special aceluiași Radu Diaconescu. În general, spectacolul a fost plăcut, împlinind speranțele numerosului public prezent în sala Floreasca. Au înscris: CERNEA 19, DIACONESCU 18, CHIVULESCU 10, SĂUCA 10, Dragomirescu 9, NOVAC 6 (au mai jucat Haneș și Visner) pentru Dinamo, respectiv OCZELAK 18, Tarău 18, Savu 13, DUMITRU 8, V. Gheorghe 6, Dimancea 2 (au mai jucat Baciu și Molin). Au arbitrat excelent I. Petruțiu și dr. M. Aldea. (**D. STĂNCULESCU**).

**I.E.F.S. BUCUREȘTI — POLITEHNICA CLUJ** 74—67 (39—33). A fost un meci destul de plăcut, la care au contribuit ambele formații. Bucureștenii au dominat în prima repriză, cînd au și condus la 4—5 coșuri diferență. După pauză, scorul alternează. Minutele trec astfel destul de pasionant și de-abia în final, mai insistenți, studenții bucureșteni se impun din nou. (**Radu TIMOFTE**)

**POLITEHNICA GALAȚI — UNIVERSITATEA TIMIȘOARA** 70—56 (33—27). Gălățenii au luptat mult pentru a obține o victorie care nu le mai surîsese de multă vreme. Ei au condus majoritatea timpului, cîștigînd meritat. Timișorenii au evoluat sub așteptări. Cel mai bun de pe teren a fost Răileanu, care a marcat și 20 de puncte. (**Gh. ARSENIE** — coresp.).

**MUREȘUL TG. MUREȘ — POLITEHNICA BUCUREȘTI** 68—96 (35—47). Cu toate că au acționat cu multă ambiție pentru un rezultat cît mai strîns, mureșenii n-au putut contracara tactica și tehnica studenților bucureșteni. (**C. ALBU — coresp. județean**).

**UNIVERSITATEA CLUJ — RAPID BUCUREȘTI** 72—68 (40—36). Două „stiliste" și, implicit, două formații prin excelență cu joc tactic, au furnizat un spectacol atrăgător. Rühring în fața lui Cr. Popescu și Demian împotriva lui Stănescu și Czell au demonstrat frumusețea jocului de baschet. Au cîștigat clujenii cu un plus de incisivitate și dăruire. (**M. RADU — coresp.**).

Cernea, *ieri jucător de bază al dinamoviștilor, înscrie un nou coș.*
Foto: S. BAKCSI

#### CLASAMENT

| | | | | | | |
|---|---|---|---|---|---|---|
| 1. DINAMO | 18 | 16 | 2 | 1500—1206 | 34 |
| 2. Steaua | 18 | 16 | 2 | 1365—1193 | 34 |
| 3. Polit. Buc. | 18 | 12 | 6 | 1378—1194 | 29 |
| 4. Univ. Tim. | 18 | 11 | 7 | 1465—1324 | 29 |
| 5. „U" Cluj | 18 | 11 | 7 | 1269—1198 | 29 |
| 6. I.C.H.F. Buc. | 18 | 9 | 9 | 1091—1037 | 27 |
| 7. Rapid | 18 | 8 | 10 | 1222—1278 | 26 |
| 8. Polit. Cluj | 18 | 6 | 12 | 1164—1264 | 24 |
| 9. I.E.F.S. | 18 | 6 | 12 | 1224—1317 | 24 |
| 10. Voința Buc. | 18 | 5 | 13 | 1110—1270 | 23 |
| 11. Mureșul Tg. M. | 18 | 4 | 14 | 1262—1364 | 22 |
| 12. Polit. Galați | 18 | 4 | 14 | 1328—1443 | 22 |

### FEMININ

**POLITEHNICA BUCUREȘTI — RAPID** 43—38 (16—22). Rareori am văzut un meci pe care încordarea nervoasă să-și pună amprenta atît de negativ cum s-a petrecut sîmbătă, în întrecerea dintre aceste formații fruntașe. Greșelile de tehnică și, mai cu seamă, ratările, au abundat de o parte și de alta.

Prima repriză a aparținut rapidistelor care, fără a străluci, au profitat de exasperanta ineficacitate a studentelor pentru a acumula un avans de trei coșuri. Următoarele 20 de minute au fost favorabile campioanelor care, la rîndul lor, au speculat lipsa de eficacitate a feroviarelor, au egalat și au luat conducerea, învingînd clar într-un final banal. A fost o dispută lipsită total de spectaculozitate, în care — așa cum am mai spus — tensiunea creată de miza jocului a fost nefastă calității meciului. Vom remarca, totuși, sportivele de la Politehnica, pentru modul în care și-au valorificat plusul de experiență, dar și pentru seriozitatea cu care s-au pregătit în ultima vreme, rodul muncii lor fiind victoriile prețioase din ultimele săptămîni. Au înscris Gugiu 14, Demetrescu 12, Pruncu 9, Ciocan 6, Pasăre 2 (au mai jucat Taflan și Topor) pentru Politehnica, respectiv Racoviță 10, Buga-Stancu 9, Nicolae 8, Suliman 3, Nicola 3, Basarabia 2, Prăzaru 2, Roșianu 1 (a mai jucat Tal). Jocul foarte încîlcit a solicitat mult pe arbitri G. Chiraleu și P. Pasăre care s-au achitat, chiar și în aceste condiții, foarte bine de misiune. (**D. ST.**).

**A.S.A. CLUJ — UNIVERSITATEA TIMIȘOARA** 63—70 (31—36). Gazdele s-au apărat slab, permițînd oaspetelor o victorie muncită și meritată. (**M. RADU — coresp.**).

**SĂNĂTATEA SATU MARE — VOINȚA BRAȘOV** 76—60 (41—23). Brașovencele au început furtunos și în min. 5 conduceau cu 7—1. Gazdele au egalat, însă, în min. 8 (13—13) și, în continuare, după o perioadă de joc echilibrat, s-au distanțat datorită contraatacurilor și pătrunderilor. (**A. VERBA — coresp.**).

**UNIVERSITATEA IAȘI — I.E.F.S. BUCUREȘTI** 39—61 (23—32). Ieșencele au părăsit din nou terenul propriu învinse, de astă dată în compania valoroaselor baschetbaliste bucureștence. (**D. DIACONESCU — coresp. județean**).

**CRIȘUL ORADEA — CONSTRUCTORUL BUCUREȘTI** 55—46 (31—23). Ambele formații s-au angajat cu multă ambiție în această dispută, dar uneori nervii nu au mai fost ținuți în frîu, motiv pentru care Elena Ivanovici a fost eliminată (min. 13) din joc.

(**V. SERE — coresp.**).

#### CLASAMENT

| | | | | | | |
|---|---|---|---|---|---|---|
| 1. RAPID | 16 | 14 | 2 | 1027— 794 | 30 |
| 2. Polit. Buc. | 16 | 14 | 2 | 1091— 782 | 30 |
| 3. I.E.F.S. | 15 | 12 | 3 | 991— 725 | 27 |
| 4. Crișul Oradea | 16 | 9 | 7 | 852— 854 | 25 |
| 5. Sănătatea S. M. | 16 | 7 | 9 | 942— 996 | 23 |
| 6. Univ. Tim. | 16 | 6 | 10 | 870—1037 | 22 |
| 7. Voința Brașov | 16 | 5 | 11 | 850— 955 | 21 |
| 8. Constr. Buc. | 16 | 4 | 12 | 735— 941 | 20 |
| 9. Univ. Iași | 16 | 4 | 12 | 775— 955 | 20 |
| 10. A.S.A. Cluj | 15 | 4 | 11 | 846— 940 | 19 |

### MINIBASCHET LA TELEVIZOR

**Astă-seară, la ora 20, studioul de televiziune transmite pe programul II prima emisiune intitulată „Invitație la minibaschet".**

## volei — ÎN DIVIZIA A FEMININĂ MEDICINA ȘI C.P.B., ÎNVINSE!

Simbătă și duminică a fost programată etapa a 18-a a primei divizii feminine. Iată amănunte de la cele 6 partide ale etapei.

C.P. BUCUREȘTI — FARUL (1—3). Intr-un joc de mare tensiune, cu o evoluție pasionantă a scorului, însă desfășurat la un nivel tehnic mediocru, constăncentele și-au apropiat victoria gratie superiorității manifestate în atac și la blocaj. Gazdele au jucat sub nivelul obișnuit, fiind permanent depășite în lupta la fileu, unde blocajul și dublajul au avut un randament neînsemnat. De la învingătoare s-au detașat trăgătoarele **Viorica Lutsch**, **Doina Biji** și, parțial, **Emilia Cernega**. Arbitraj corespunzător: **V. Arhire** din Brașov și **Gr. Nedelcu** din București.

RAPID — DINAMO (3—0). Lidera clasamentului a cîștigat categoric, fără să se întrebuințeze la maximum. Reintrarea Constanței Bălășoiu a dat mai multă stabilitate sextetului rapidist, care lasă impresia reintrării în forma bună manifestată în tur. Dinamovistele, care vor lipsi pentru întîia oară de la turneul final pentru locurile 1—4, au făcut tot ce au putut pentru a da o replică cît mai bună adversarelor. Greșelile tehnice (îndeosebi la preluare) și dezorganizarea în teren nu le-au permis să obțină un rezultat mai strîns. Echipa giuleșteană a folosit pe toată durata partidei același sextet: **M. Szekely**, **L. Mateș**, **F. Tudora**, **M. Baga**, **C. Bălășoiu**, **F. Rebac**. A condus foarte bine cuplul bucureștean **I. Niculescu — V. Voicu**. (**A. B.**).

I.E.F.S — MEDICINA (3—0). Derbyul etapei, desfășurat simbătă seara tîrziu în sala Giulești, care viza primele locuri ale clasamentului, a revenit — surprinzător și la un scor categoric, dar pe deplin meritat — echipei I.E.F.S. Medicina nu s-a mai arătat același team omogen și tenace în fața căreia multe echipe au cedat, iar I.E.F.S. și-a întrecut de data aceasta evoluțiile anterioare. Jocul, de o factură tehnică medie, a purtat amprenta echilibrului în prima sa parte, cînd totuși I.E.F.S. a condus în permanență: 3—0, 5—3, 6—4, 9—6, 13—6, ca urmare a unui joc bine organizat, a fost egalată la 14, dar a cîștigat în prelungiri. Setul al doilea, la fel de echilibrat, pînă în partea sa finală, cînd medicinistele aveau avantaj (12—10), a fost cîștigat tot de jucătoarele de la I.E.F.S. (bine conduse de antrenorul Gh. Moise) mai calme, mai dornice de victorie. Ele își adjudecă clar și pe următorul și, cu aceasta, partida. Din loturile celor două echipe am remarcat jocul foarte bun al jucătoarelor: Maria Cengher, Marcela Pripiș și Carmen Marinescu (I.E.F.S.), respectiv Angela Moroianu. (**I. C.**).

**REZULTATE TEHNICE: Rapid — Dinamo 3—0** (8, 5, 11), **I.E.F.S. — Medicina 3—0** (14, 12, 7) — **disputat simbătă, Constructorul Buc. — Ceahlăul P. Neamț 3—2** (—14, —13, 5, 2, 14), **C. P. București — Farul Constanța 1—3** (—6, —12, 11, —14), **Constructorul Arad — C.S.M. Sibiu 1—3** (12, —4, —4, —1), **Penicilina Iași — Universitatea Timișoara 3—0** (12, 8, 7).

#### CLASAMENT

| | | | | | |
|---|---|---|---|---|---|
| 1. RAPID | 18 | 17 | 1 | 53:10 | 35 |
| 2. Penicilina | 18 | 17 | 1 | 51: 9 | 34 |
| 3. Medicina | 18 | 15 | 3 | 47:22 | 33 |
| 4. I.E.F.S. | 18 | 14 | 4 | 46:20 | 32 |
| 5. Dinamo | 18 | 12 | 6 | 37:24 | 30 |
| 6. Constr. Buc. | 18 | 7 | 11 | 30:39 | 25 |
| 7. C.S.M. Sibiu | 18 | 6 | 12 | 25:40 | 24 |
| 8. Univ. Timișoara | 18 | 5 | 13 | 29:43 | 23 |
| 9. Farul | 18 | 5 | 13 | 26:43 | 23 |
| 10. Ceahlăul | 18 | 5 | 13 | 24:44 | 23 |
| 11. C.P.B. | 18 | 5 | 13 | 21:45 | 23 |
| 12. Constr. Arad | 18 | 0 | 18 | 4:54 | 18 |

CONSTRUCTORUL — CEAHLAUL PIATRA NEAMȚ (3—2). Oaspetele au început bine și, profitînd de ușurința cu care gazdele au abordat jocul, au cîștigat primele două seturi. Elevele lui S. Chiriță își revin, însă, și în următoarele două seturi nu lasă Ceahlăului decît 7 puncte. Cel decisiv este dramatic. Gazdele conduc cu 8—5 și 10—8, dar unele greșeli comise la blocaj și în apărare fac ca scorul să devină 14—10 pentru Ceahlăul! Cînd nimeni nu se mai aștepta, Constructorul obține 6 puncte consecutiv și victoria în meci. S-au remarcat **Victoria Caranda** (Constructorul) și **Ana Gheorghe** (Ceahlăul). Au arbitrat satisfăcător **N. Ionescu** și **R. Farmuș**. (**P. PEANA**).

CONSTRUCTORUL ARAD — C.S.M. SIBIU (1—3). Cu excepția primului set, arădencele au jucat foarte slab, săvîrșind enorm de multe greșeli. Echipa din Sibiu a fost mai omogenă și mai bine pregătită fizic și tehnic. (**ȘT. IACOB** — coresp. județean).

PENICILINA IAȘI — UNIVERSITATEA TIMIȘOARA (3—0). Studentele au pierdut mai greu decît arată scorul, după 90 de minute de joc. A fost o partidă frumoasă, cu faze spectaculoase, aplaudată de peste cei 1500 de spectatori. (**V. DIACONESCU** — coresp.).

## gimnastică — ÎN CAMPIONATUL PE ECHIPE

### ÎNTRECEREA FEMININĂ—MAI ECHILIBRATĂ CA ORICÎND

### • FELICIA DORNEA ȘI PETRE MIHAIUC — CIȘTIGATORII CUPELOR OFERITE DE ZIARUL „SPORTUL"

**GALAȚI, 2 (prin telefon, de la trimisul nostru).** Așadar, pentru întiia oară titlul de campioană națională pe echipe la categoria maestre va poposi, cel puțin, pentru un an, în vitrina cu trofee a gimnastelor din Bacău, încununînd astfel munca pasionată, competența și dăruirea cu care lucrează soții **Marina** și **Mircea Bibire**. Deși mai puțin previzibil înaintea startului, rezultatul final reflectă fidel modul în care s-au prezentat echipele feminine la această ediție a campionatului, explicația succesului repurtat de **S. C. Bacău**, constînd în omogenitatea valorică a celor 6 componente ale formației, în nivelul tehnic remarcabil la care au evoluat și, în ultimă instanță, la numărul mic de ratări pe care l-au înregistrat gimnastele acestei echipe în comparație cu adversarele lor. Cu excepția bîrnei, **Felicia Dornea** — gimnasta nr. 1 a băcăuanelor — a avut execuții bune, ea anunțîndu-și, astfel, ferm candidatura pentru lotul olimpic în care, nu înțelegem din ce motive, nu a fost chemată pînă acum. Mai mult, ni se pare că întreaga echipă din Bacău merită mai multă atenție din partea federației, această formație fiind capabilă de rezultate și mai bune dacă se va bucura de aceleași condiții de pregătire pe care le au la dispoziție gimnastele noastre fruntașe. Iată sportivele care au îmbrăcat, sîmbătă seara, tîrziu, tricoul de campioane: **Felicia Dornea**, **Gabriela Truscă**, **Ofelia Porumb**, **Tatiana Pruteanu**, **Silvia Cobzac** și **Felicia Bejan**.

Un frumos succes au repurtat la Galați și gimnastele de la **C.S. Școlar București** (antrenor Ion Pătru). Cu **Paula Ioan** în evidentă și îmbucurătoare revenire de formă, concretizată în multe execuții promițătoare (dar, atenție la ținută!), cu **Carolina Marin** și **Eliza Pavel** în bună dispoziție de concurs, bucureștencele au constituit un exemplu de echipă, care s-a „bătut" bărbătește pentru fiecare zecime de punct.

Locul al treilea a revenit formației **Flacăra Oraș Gh. Gheorghiu-Dej**, ale cărei posibilități nu au fost, însă, pe deplin evidențiate în acest concurs. Din cauza prea multelor căutări, Ileana Coman a ratat exercițiul la paralele (la fel ca și Anca Grigoraș) și bîrnă, iar la sărituri — aparatul ei cel mai bun altădată — a evoluat nesigur.

Vom spune cîteva cuvinte și despre echipa clasată pe locul IV, pentru că aceasta este Dinamo București, care — de ce să nu o spunem? — emitea cele mai mari pretenții la primul loc. Dar, concursul este concurs, se notează nu... numele, ci execuția! Elena Ceampelea nu a atins încă forma care să-i permită să domine o competiție. Alina Goreac a evoluat crispat, iar Olga Ștefan, deși mai bună ca în alte concursuri, a înregistrat și ea ratări. Ni se pare, de asemenea, că echipa nu a fost condusă corespunzător în teren pentru că, înaintea ultimelor patru execuții (la paralele), mai putea cîștiga, totuși, cu ușurință titlul, dar nu a știut să folosească în propriul interes această șansă. Campionatul de la Galați a fost o lecție din care gimnastele și antrenorii dinamoviști trebuie să tragă cuvenitele învățăminte. **CLASAMENT FINAL PE ECHIPE: S.C. Bacău — campioană a țării pe 1972 — 175,20 p; C.S. Școlar București** 174,35; Flacăra Gh. Gheorghiu-Dej 174,25, Dinamo București 172,70; IEFS 169,40; Petrolul 161,15.

★

Pentru gimnaștii care se află incluși în loturile olimpice, precum și pentru ceilalți sportivi fruntași, s-a desfășurat duminică dimineață un concurs (arbitrat) de „liber alese", în vederea J. O. de la München. In urma notelor obținute la aceste execiții, cumulate cu „impusele", cele două cupe oferite de ziarul Sportul au revenit sportivilor **Felicia Dornea** (S.C. Bacău) și **Petre Mihaiuc** (Steaua).

**Constantin MACOVEI**

## HIPISM

### SOSIRI FOARTE SPECTACULOASE

Cu toate că vremea a fost complet nefavorabilă — ploaie, frig, vînt — reuniunea de ieri a oferit alergări foarte echilibrate, cu finaluri pasionante, în care ordinea sosirii s-a conturat pe ultimii metri. Din ansamblul lor s-au detașat premiile **Arama** și **Avrig**. În primul, care ar fi făcut cinste și pe cîmpul de curse de la Vincennes, șase cai au luptat furibund pe o întreagă linie dreaptă. Pînă la urmă a învins Gabarit. În cel de al doilea, **Gică Tănase** a demonstrat o mare energie pentru ca Rai s-o depășească pe Frigida.

Merită subliniată condiția în care și-au prezentat elevii antrenorii **Serafim Mihăilescu** și **Ion Oană**, ambii obținînd — în această postură — un dublu succes, chit că ei n-au condus personal. Desigur, driverii **Pașcă**, **Olteanu** și aprantiul **Stan**, au avut partea lor de contribuție la recoltarea succesului.

Mai menționăm pe **Traian Marinescu**, care a recoltat cu Tesalia prima victorie în noua sa funcție de antrenor.

Totuși, în ciuda efectului spectacular, unele alergări au ridicat semne de întrebare cu privire la valoarea performanțelor. Dar la începutul stagiunii e foarte dificil să se poată trage concluzii valabile. De aceea, vom prefera să ne pronunțăm ulterior.

**Rezultate tehnice:**

**Cursa I:** Papanaș (Fl. Pașcă), record 1.47.2; Komișel; Honda; Cota 2, ordinea 99, ordinea triplă 124. **Cursa a II-a:** Hebe (D. Stan) record 1.36.3; Velodrom; Macieș; cota 4; ordinea 111; event 41, ordinea triplă 2.146. **Cursa a III-a:** Tesalia (Tr. Marinescu) record 1.35.1; Ricuța; cota închis; ordinea 14; event 284. **Cursa a IV-a:** Gabarit (V. Gheorghe) record 1.32.5; Minunea; Tulnic; cota 6; ordinea 120; event 15, ordinea triplă 1.702. **Cursa a V-a:** Huluba (I. Olteanu) record 1.33.5; Sonda; cota 4; ordinea 34; event 36. **Cursa a VI-a:** Struna (I. Oană) record 1.33.8; Semeț; Orizont; cota 7; ordinea 34; event 18; ordinea triplă 304. **Cursa a VII-a** Rai (Gh. Tănase); record 1.36.2; Frigida; cota 3, ordinea 11; event 21.

**Niddy DUMITRESCU**

## FOTBAL B

# OASPEȚII AU OBȚINUT DOAR TREI PUNCTE!

## SERIA I

### SPORTUL STUDENȚESC BUCUREȘTI — POLITEHNICA GALAȚI 2—0 (1—0)

Din primele minute, bucureștenii au pus stăpînire pe joc și au încercat să străpungă apărarea supraaglomerată a Politehnicii. Primul gol a căzut în min. 17, cînd **M. Sandu** a profitat de o greșeală a portarului advers. După pauză, Sportul studențesc a continuat să aibă inițiativa și în min. 58 **Jamaischi**, dintr-o lovitură liberă de la 18 m, a înscris al doilea gol. A condus bine **G. Pop** — Brașov.

**F. SANDU**

### DUNAREA GIURGIU — METALUL BUCUREȘTI 0—0

Partida s-a disputat pe un teren deosebit de dificil, datorită ploii care a căzut tot timpul. Bucureștenii, mai tehnici, au combinat frumos în cîmp, dar n-au reușit să înscrie. Excelent arbitrajul lui **I. Constantin** — Pitești. (**L. T.**)

### PROGRESUL BUCUREȘTI — PROGRESUL BRAILA 1—0 (0—0)

Cele cîteva sute de spectatori care au asistat ieri dimineață la acest meci au vizionat un joc dîrz, presărat cu numeroase greșeli și neregularități. Deși bucureștenii au dominat categoric, ei nu au putut străpunge decît o singură dată apărarea bine pusă la punct a oaspeților și aceasta s-a întîmplat de abia în finalul meciului. Brăilenii au contraatacat sporadic și atunci acțiunile lor n-au pus în pericol poarta apărată de Manta. Unicul gol a fost realizat în min. 85, cînd **Ad. Constantinescu** a expediat balonul dintr-o lovitură liberă direct în plasă. Bun arbitrajul lui **A. Ene** — Craiova. (**p. v.**)

### PORTUL CONSTANȚA — POIANA CIMPINA 2—0 (2—0)

Victorie muncită și meritată a constănțenilor. Au marcat: **Manea** (min. 7) și **Crămoșteanu** (min. 38). Foarte bun arbitrajul lui **D. Ghețu** — București.

**P. ENACHE, coresp**

### CEAHLAUL P. NEAMȚ — METALUL PLOPENI 2—0 (1—0)

Gazdele au jucat bine și puteau obține o victorie la o diferență mai mare, dar înaintașii au ratat ocazii clare. A înscris **Mustață** (min. 27 și 59). A arbitrat bine **V. Liga** — Galați.

**C. NEMȚEANU**, coresp.

### F.C. GALAȚI — ȘTIINȚA BACAU 2—0 (1—0)

Gălățenii au jucat simplu și în viteză, iar oaspeții au răspuns cu un joc deschis. Autorii golurilor: **Iancu** (min. 16) și **Chihaia** (min. 46). A condus satisfăcător **F. Colosi** — București.

**T. SIRIOPOL**, coresp. județean

### CHIMIA RM. VILCEA — Ș.N. OLTENITA 1—1 (1—0)

In ciuda unei dominări accentuate, gazdele au terminat la egalitate. Golurile au fost înscrise de **Tifirel** (min. 1) pentru Chimia, **Răducanu** (min. 69) pentru Ș.N.O. A condus slab **I. Dancu** — București.

**D. ROȘIANU**, coresp.

### C.F.R. PAȘCANI — METALUL TIRGOVIȘTE 4—1 (3—1)

Victorie meritată a gazdelor. Autorii golurilor: **Iordache** (min. 12, 22 și 29), **Mărculescu** (min. 67), respectiv **Economu** (min. 43). Foarte bun arbitrajul lui **V. Pîrvescu** — Buzău.

**C. ENEA**, coresp.

#### CLASAMENT

| | | | | | | |
|---|---|---|---|---|---|---|
| 1. SP. STUD. | 18 | 11 | 7 | 0 | 33—18 | 29 |
| 2. Progr. Buc. | 18 | 9 | 5 | 4 | 33—14 | 23 |
| 3. S.N. Oltenița | 18 | 9 | 4 | 5 | 23—23 | 22 |
| 4. Polit. Galați | 18 | 7 | 7 | 4 | 25—14 | 21 |
| 5. F.C. Galați | 18 | 9 | 3 | 6 | 25—20 | 21 |
| 6. Met. Tirgov. | 18 | 7 | 5 | 6 | 19—20 | 19 |
| 7. Știința Bacău | 18 | 5 | 8 | 5 | 16—19 | 18 |
| 8. Ceahl. P. N. | 18 | 7 | 4 | 7 | 24—29 | 18 |
| 9. Met. Buc. | 18 | 5 | 6 | 7 | 18—17 | 16 |
| 10. Dun. Giurgiu | 18 | 6 | 4 | 8 | 16—24 | 16 |
| 11. Progr. Brăila | 18 | 6 | 3 | 9 | 15—16 | 15 |
| 12. Met. Plopeni | 18 | 6 | 3 | 9 | 19—24 | 15 |
| 13. C.F.R. Pașc. | 18 | 6 | 2 | 10 | 21—24 | 14 |
| 14. Poiana Cimp. | 18 | 6 | 2 | 10 | 18—26 | 14 |
| 15. Chim. Rm. V. | 18 | 5 | 4 | 9 | 16—29 | 14 |
| 16. Portul Const. | 18 | 3 | 7 | 8 | 19—23 | 13 |

ETAPA VIITOARE (9 aprilie): Știința Bacău — Dunărea Giurgiu, Ș.N. Oltenița — Metalul Tirgoviște, Politehnica Galați — Portul Constanța, Ceahlăul P. Neamț — Progresul București, Progresul Brăila — Chimia Rm. Vîlcea, Metalul București — Sportul studențesc, Metalul Plopeni — F.C. Galați, Poiana Cîmpina — C.F.R. Pașcani.

## SERIA a II-a

### C.S.M. REȘIȚA — OLIMPIA ORADEA 1—0 (1—0)

Peste 8 000 de spectatori au asistat la un joc de nivel tehnic mediocru. Reșițenii au evoluat sub posibilități. Unicul gol a fost realizat de **Pușcaș** în min. 14. Foarte bun arbitrajul lui **I. Barbu** — Deva.

**I. PLĂVIȚIU**, coresp.

### C.F.R. TIMIȘOARA — GAZ METAN MEDIAȘ 6—0 (2—0)

Jocul a fost la discreția feroviarilor. Oaspeții au pus accentul pe apărare și au avut o singură ocazie de a marca, dar Jiga a ratat-o în min. 32. Golurile au fost înscrise de **Seceleanu** (min. 19 și 59), **Pîrvu** (min. 19), **Floareș** (min. 54), **Nestorovici** (min. 77) și **Panici** (min. 89). A condus foarte bine **G. Micu** — Tg. Jiu.

**St. MARTON**, coresp.

### METALURGISTUL CUGIR — GLORIA BISTRIȚA 0—0

Gazdele au dominat categoric. Edificator în acest sens este raportul de cornere: 16—1 în favoarea Metalurgistului. A arbitrat slab **Tr. Moarcăș** — Brașov.

**M. VÎLCEANU**, coresp.

### MINERUL ANINA — CORVINUL HUNEDOARA 1—0 (0—0)

Ambele echipe au jucat frumos și au avut o comportare pe deplin sportivă. Unicul gol a fost marcat de **Mocanu** (min. 82). **S. Birăescu** — Timișoara a condus foarte bine.

**P. LUNGU**, coresp.

### ELECTROPUTERE CRAIOVA — CHIMIA FAGARAȘ 1—0 (1—0)

Gazdele au dominat, dar înaintarea a fost ineficace. A marcat **Stanciu** (min. 12). A arbitrat foarte bine **G. Retezan** — București.

**N. DRĂGANOIU**, coresp.

### MINERUL BAIA MARE — OLIMPIA SATU MARE 2—1 (2—0)

Joc de slab nivel tehnic, cu multe greșeli. În prima repriză, gazdele au dominat mai mult și au marcat de două ori prin **Coman** (min. 9) și **Sasu** (min. 40). După pauză, oaspeții au redus din handicap prin **Librea** (min. 82). A arbitrat foarte bine **S. Murcșan** — Turda.

**T. TOHĂTAN**, coresp. județean

### VULTURII TEXTILA LUGOJ — POLITEHNICA TIMIȘOARA 2—0 (1—0)

Aproximativ 3 000 de spectatori au asistat la un joc de bun nivel tehnic. După un joc echilibrat în prima repriză, în cea de a doua timișorenii au dominat mai mult, dar au ratat. Autorii golurilor: **Maier** (min. 19, autogol) și **Mac** (min. 81). Mulțumitor arbitrajul lui **I. Erdoși** — Oradea.

**C. OLARU**, coresp.

### C.F.R. ARAD — C.S.M. SIBIU 2—1 (0—0)

În prima parte, arădanii au dominat mai mult, dar n-au reușit să deschidă scorul. După pauză, feroviarii au marcat de două ori din faze fixe: **Kukla** (min. 56) la o lovitură de colț și **Gyenge** (min. 79) la o lovitură liberă de la 16 m. Golul oaspeților a fost înscris de **Marcu** (min. 76). A condus mulțumitor **D. Munteanu** — Reșița.

**St. IACOB**, coresp. județean

#### CLASAMENT

| | | | | | | |
|---|---|---|---|---|---|---|
| 1. C.S.M. REȘIȚA | 18 | 12 | 4 | 2 | 29—9 | 28 |
| 2. Minerul B. M. | 18 | 9 | 4 | 5 | 31—17 | 22 |
| 3. C.F.R. Tim. | 18 | 8 | 5 | 5 | 25—13 | 21 |
| 4. Vult. tex. Lugoj | 18 | 8 | 4 | 6 | 17—23 | 20 |
| 5. C.F.R. Arad | 18 | 7 | 5 | 6 | 21—22 | 19 |
| 6. Met. Cugir | 18 | 8 | 2 | 8 | 14—16 | 18 |
| 7. Min. Anina | 18 | 8 | 2 | 8 | 21—26 | 18 |
| 8. Polit. Timiș. | 18 | 6 | 5 | 7 | 23—20 | 17 |
| 9. Gloria Bistrița | 18 | 7 | 3 | 8 | 19—20 | 17 |
| 10. C.S.M. Sibiu | 18 | 7 | 3 | 8 | 16—22 | 17 |
| 11. Corvinul Huned. | 18 | 7 | 2 | 9 | 20—18 | 16 |
| 12. Chimia Făgăraș | 18 | 7 | 2 | 9 | 27—26 | 16 |
| 13. Olimpia S. M. | 18 | 6 | 3 | 9 | 11—19 | 15 |
| 14. Electrop. Cv. | 18 | 6 | 3 | 9 | 14—25 | 15 |
| 15. Gaz m. Mediaș | 18 | 6 | 3 | 9 | 12—22 | 15 |
| 16. Olimp. Oradea | 18 | 6 | 2 | 10 | 21—23 | 14 |

ETAPA VIITOARE (9 aprilie): Olimpia Satu Mare — C.S.M. Sibiu, Chimia Făgăraș — C.S.M. Reșița, Gloria Bistrița — Minerul Anina, Politehnica Timișoara — Metalurgistul Cugir, Olimpia Oradea — C.F.R. Timișoara, Corvinul Hunedoara — Electroputere Craiova, Minerul Baia Mare — Vulturii Textila Lugoj, Gaz metan Mediaș — C.F.R. Arad.

## RUGBY

### ȘTIINȚA PETROȘANI DIN NOU ÎN FRUNTEA CLASAMENTULUI

Vitregă a fost vremea cu cuplajul rugbistic din Capitală. Cele două meciuri s-au desfășurat pe frig, ploaie și bineînțeles pe un teren desfundat. Ceea ce, fără îndoială, a influențat direct calitatea spectacolului scontat. Primul meci, **Grivița Roșie — Steaua**, a dezamăgit. Se poate spune fără teamă de a greși că am asistat la un meci urît, din acelea care nu fac propagandă rugbyului. Grivița, mai atentă, conștientă că echipa din fața ei era mai tînără și avea o linie de treisferturi mai bună, a închis jocul. Steaua s-a comportat și ea, de neînțeles, foarte prudent — ignorînd total jocul la mînă (!) — și de aici: mingea lovită cu piciorul în mod exagerat, o singură șarjă pe linia de 3/4 în min. 60 și luptă surdă, pe alocuri, neașteptat de anostă. **Durbac** (min. 15) și **Simion** (min. 70), prin lovituri de pedeapsă, au stabilit scorul final: 3—3 (0—3). Mai buni ni s-au părut **Simion** (G), **Mateescu** și **Suciu** (St.). Bun arbitrajul lui **Ștefan Constantinescu**.

Al doilea meci, de la care toată lumea spera oricum mai mult, **Dinamo — „U" Timișoara**, s-a încheiat cu scorul de 6—0 în favoarea bucureștenilor. Echipa care a condus partida a fost „U". Jucătorii ei se arătau mai sprinteni, mai explozivi, aveau inițiativa. Dinamo a răspuns printr-un joc sobru, atent, în propriul teren și **spectacolul era plăcut**. Superioritatea din prima repriză a rămas însă fără rezultat, dar după pauză aspectul jocului s-a schimbat. Dinamo, sesizînd că adversarul nu mai este chiar așa decis să învingă la București, a ieșit la joc, a început să preseze. De cealaltă parte, timișorenii au încetinit, de neînțeles motoarele și într-un moment de moleșeală a lor — min. 73 — **Coravu** a reușit o frumoasă încercare, **Nica** a transformat și... 6—0. Victorie meritată. Foarte bun arbitrajul lui **René Chiriac**.

**Modesto FERRARINI**

#### CLASAMENT

| | | | | | | | |
|---|---|---|---|---|---|---|---|
| 1. Știința Petroșani | 14 | 11 | 1 | 2 | 108— 50 | 37 |
| 2. Univ. Tim. | 15 | 11 | 0 | 4 | 177— 92 | 37 |
| 3. Steaua | 15 | 9 | 3 | 3 | 245—107 | 36 |
| 4. Grivița Roșie | 14 | 9 | 4 | 1 | 206— 87 | 36 |
| 5. Dinamo | 15 | 9 | 2 | 4 | 135— 86 | 35 |
| 6. Rulmentul | 15 | 6 | 1 | 8 | 106—137 | 28 |
| 7. Farul | 13 | 6 | 0 | 7 | 108—140 | 25 |
| 8. Politehnica | 14 | 5 | 0 | 9 | 95—127 | 24 |
| 9. C.S.M. Sibiu | 15 | 4 | 1 | 10 | 96—119 | 24 |
| 10. Gloria | 14 | 3 | 1 | 10 | 87—202 | 21 |
| 11. Agronomia | 15 | 3 | 0 | 12 | 75—230 | 21 |
| 12. Sportul | 13 | 3 | 1 | 9 | 89—150 | 20 |

C.S.M. SIBIU — ȘTIINȚA PETROȘANI 3—9 (0—0). Partida dintre formația gazdă și studenți, care aspirau la primul loc al clasamentului, a luat sfîrșit, după un joc echilibrat, cu victoria scontată a oaspeților, realizată în repriza a doua. Au înscris **Topa** (lov. ped.) pentru C.S.M., respectiv **Marinescu** (dr.) **Ortelecan** (inc.) și **Bucos** (trans.). A arbitrat bine **Al. Lemneanu** din București. (**I. BOȚOCAN** — coresp.)

AGRONOMIA CLUJ — RULMENTUL BIRLAD 6—0 (3—0). In lupta pentru evitarea retrogradării, Agronomia a obținut o „victorie de aur" în dauna Rulmentului din Bîrlad. Punctele au fost realizate de **Cordos**, prin două lovituri de pedeapsă. A arbitrat **P. Niculescu** (București). (**I. Marcea** — coresp.).

★

Duminică, etapa este suspendată. Se va disputa un meci de verificare între loturile A și B ale țării.

★

In meci amical: **Politehnica Iași — U.S. Metro Paris** 18—0 (12—0) (**Valeriu Diaconescu** — coresp.).

### PRESCHIMBAREA LEGITIMAȚIILOR DE INTRARE LA COMPETIȚIILE SPORTIVE

**Se aduce la cunoștință tuturor posesorilor de legitimații pentru intrare la competițiile sportive că valabilitatea acestora expiră la 10 aprilie 1972, urmînd să fie preschimbate de către organele emitente în termen de 30 de zile**

# STEAGUL ROŞU S-A APROPIAT LA DOUĂ PUNCTE DE U.T.A.

# FOTBAL A

**A.S.A. 0**
**U.T.A. 0**

## ŞI UN MECI DE 0–0 POATE FI SPECTACULOS

Stadion „23 August"; teren bun, timp friguros, vînt; spectatori — aproximativ 15 000. Raportul şuturilor la poartă: 15—10 (pe spaţiul porţii: 8—4). Raport de cornere: 18—7.
A.S.A.: Nagel — Szolosi, Toth, Ispir, CZAKO — BÖLÖNI, Hajnal — Fazecaş, MUREŞAN, NAGHI, Varadi (min. 23 Lucaci II).
U.T.A.: VIDAC — Birău, Lereter, Pojoni, POPOVICI — PETESCU, Broşovschi — SIMA, Kun II, DOMIDE, Both.
A arbitrat AUREL BENTU ★★★★★, ajutat la linie de D. Isăcescu şi Gheorghe Micloş (toţi din Bucureşti).
„Trofeul Petschovschi": 10.
La tineret rezerve: A.S.A. — U.T.A.: 0—1 (0—1).

**TG. MUREŞ, 2 (prin telefon, de la trimisul nostru).**

Pasionantă şi extrem de dîrz disputată această partidă-derby a etapei a XIX-a a campionatului primei noastre divizii, care a opus pe A.S.A., revelaţia începutului de sezon, şi U.T.A., pretendentă autorizată la titlul de campioană. Gazdele au pregătit cu mare atenţie confruntarea lor cu arădenii, străduindu-se (şi reuşind) ca printr-o comportare bună în faţa liderului să şteargă impresia defavorabilă după... sincopa din meciul de miercuri, de la Sibiu, cînd au cedat în „Cupă" fără drept de apel în faţa Metalului Bucureşti. La rîndul lor, textiliştii au venit la Tg. Mureş să facă încă un pas pe drumul lor spre titlul de campioni. Din această „ciocnire" de ambiţii şi interese, a rezultat un spectacol plăcut, pigmentat cu multe faze dramatice, care i-au ridicat cota valorică, mulţumind pe deplin marele număr de spectatori prezenţi la stadion, un adevărat record din acest punct de vedere la Tg. Mureş.

Avantajaţi de vîntul care a bătut în rafale tot timpul meciului, arădenii iau iniţiativa de la început, atacînd extrem de periculos, profitînd şi de o oarecare derută a fundaşilor centrali adverşi. Începînd însă din min. 20, A.S.A. echilibrează jocul şi, pînă la sfîrşitul reprizei, asistăm aproape minut cu minut la faze bine concepute şi desfăşurate de către ambele echipe, dar defectuos finalizate. Mureşan, Fazekaş, Nagy, Kun II, Sima, Domide sau Broşovschi au ratat din poziţii care mai de care mai favorabile, şutînd pe lîngă poartă, sau nu suficient de periculos, încît cei doi portari să nu mai poată interveni. Mai aproape de gol s-au aflat gazdele, în min. 32, cînd Vidac, cu un reflex uluitor, a respins în corner mingea şutată extrem de puternic de Mureşan.

După pauză, gazdele domină cu insistenţă, dar U.T.A. — trecută prin atît de multe şi aspre bătălii — se apără cu exactitate, Popovici, Lereter şi mai ales Petescu respingînd orice încercare a elevilor lui Bone de a se apropia de poarta lui Vidac. Totuşi, Mureşan, cel mai periculos atacant al gazdelor, nu se împacă cu gîndul ca U.T.A. să-şi atingă obiectivul minimal propus şi realmente trage după el întreaga echipă. Cu toate acestea, el însuşi este cel care va rata două ocazii rarisime (min. 47 şi 73), după care va acţiona cu tot mai puţină convingere, arădenii fiind în această perioadă pe punctul de a deschide scorul prin Broşovschi, în urma unui contraatac, dar arădeanul, ajuns singur-singurel la cîţiva metri de poarta lui Nagel, trimite mingea pe lîngă bară.

Ultimele minute găsesc cele două echipe masate în careul oaspeţilor, dar Nagy ratează şi meciul se încheie cu un 0—0 care se pare că a mulţumit ambele echipe, pentru că, orice s-ar spune, s-a simţit tot timpul că jucătorilor de la A.S.A. le-a cam fost... frică de U.T.A.

**Laurenţiu DUMITRESCU**

## UN SUCCES FĂRĂ PREA MULTE EFORTURI

**STEAUA 3(1)**
**JIUL 0(0)**

Stadionul „23 August"; timp ploios, friguros; teren bun, puţin alunecos; spectatori — aproximativ 15 000. Au marcat: IORDĂNESCU (min. 5), VIGU (min. 52) şi PANTEA (min. 73). Raportul şuturilor la poartă: 19—9 (pe spaţiul porţii: 11—5). Raport de cornere: 8—11.
STEAUA: COMAN — Sătmăreanu, Smarandache, HALMAGEANU, Cristache — NAOM, VIGU — PANTEA, Tătaru, IORDĂNESCU, Năstase.
JIUL: SUCIU — Georgescu, Georgevici, STOCKER, M. Marian — COTORMANI, Libardi — Urmeş (min. 77 — Făgaş), Mulţescu, STOIAN, Naidin (min. 60) — Dodu).
A arbitrat ZAHARIA DRĂGHICI (Constanţa) ★★★★, ajutat la linie de Gh. Manole şi A. Piloşian (toţi din Constanţa).
„Trofeul Petschovschi": 8.
La tineret-rezerve: Steaua — Jiul 5—0 (2—0).

Aşteptam cu suficientă şi justificată curiozitate vizita Jiului... Echipa era într-o pasă bună, a ajuns şi în semifinalele „Cupei". Şi-apoi, mai era şi această atracţie a luptei „foştilor fii", Suciu şi Mulţescu, împotriva clubului care i-a consacrat sau i-a format. Ce a făcut **Kraus Rapidului, Dumitru II Steagului roşu** şi, dacă vreţi să mergem mai departe, **Ball** lui Everton se va produce şi acum? Ne întrebam pornind spre stadion, pe vremea haină de ieri...

Punctele de atracţie ale partidei au trecut însă neobservate. „Unsprezecele" din Petroşani, cu toate eforturile sale lăudabile, n-a reuşit decît în rare momente să-i incomodeze pe bucureşteni, care — fără să strălucească în mod deosebit — au punctat cînd a trebuit şi s-au distanţat pînă la urmă, întorcîndu-se în vestiare probabil puţin surprinşi de cumsecădenia partidei, în ceea ce îi priveşte.

Foştii stelişti n-au repetat figurile celor care au dat „lovituri de graţie" ex-coechipierilor; pe Suciu, o minge îmbibată de apă şi foarte des trimisă spre poarta lui, l-a incomodat teribil şi a trebuit să se supună — pînă la urmă — de trei ori sentinţei balonului. Este drept, la primul gol, poziţia de afară din joc a lui **Năstase**, rămasă nesemnalată, a facilitat lui **Iordănescu** deschiderea scorului (era minutul 5); dar la baloanele-catapult semnate **Vigu** (min. 52) şi **Pantea** (min. 73) copilul din poartă, adus în plinul reflectorului afirmării de finala de cupă **Arieşul Turda — Rapid**, de acum 11 ani, a fost obligat să facă gestul învinsului: să ridice mingile din plasa buturilor sale. Iar **Mulţescu**, dorind probabil să facă un meci mare, s-a băgat în toate şi nu a reuşit, pînă la urmă, mai nimic.

Sub impulsul unui Hălmăgeanu, de o precizie şi un calm din frumoasele zile de odinioară, Steaua şi-a urmărit cu grijă scopul principal al meciului de ieri — materializarea în puncte a avantajului terenului — pentru împlinirea obiectivului final al clubului din Calea Plevnei: un loc între primele patru ale clasamentului final şi continuarea unei prezenţe pe scenele cupelor continentale, care s-a soldat cu lăudabile apariţii în cursul sezonului actual. A reintrat Naom în linia de mijloc şi ea avut o mobilitate de care cam ducea dorul. S-a prezentat, după multe săptămîni, şi înaintarea titulară în teren — pînă acum au lipsit ba **Iordănescu**, ba **Năstase** — şi de cîteva ori am reîntîlnit acele acţiuni din finalul campionatului trecut, cînd atîţia dintre noi vedeau în Steaua pe mai mult ca probabila campioană a întrecerii. Ne satisface pofta de joc a lui **Iordănescu** şi intenţiile bune ale lui **Tătaru**, salutăm apariţia lui **Pantea** pe lista marcatorilor (credem că nici el nu mai ţine minte de cînd n-a mai făcut k.o. un portar) şi subliniem iarăşi rolul de metronom şi, cînd trebuie, de realizator al lui **Vigu**. Balonul de oxigen al încrederii a apărut la **Steaua** şi, oricît de criticate ar fi cele două egaluri în faţa unei echipe ca **Bayern** (despre care meciul **Ungaria — R.F. a Germaniei** ne-a făcut o idee şi mai clară de ceea ce reprezintă) credem că ele pot avea un rol important în redresarea formaţiei bucureştene.

**Eftimie IONESCU**

*Suciu a apărut cu o fracţiune de secundă la minge înaintea lui Năstase şi a îndepărtat pericolul de la poarta sa. „Spectatorii" cei mai apropiaţi ai fazei:* Georgescu *şi* Iordănescu.

## K.O. TEHNIC...

În căutarea subiectului pentru reflectorul etapei a XIX-a, am fost forţat să renunţ la cîteva idei.

**Prima ar fi** regularitatea de metronom cu care U.T.A. se îndreaptă spre al treilea titlu în... patru ani, cu permanenţa ei de 11 jucători. (Să amintim, în treacăt, că arădenii au realizat ieri al 10-lea punct în al 10-lea meci jucat în deplasare).

**A doua ar fi** eficacitatea spectaculosului duel prin corespondenţă între foştii colegi Valentin Stănescu şi Nicolae Proca (două victorii nete: 3—0), cu specificaţia (necesară) că braşoveanul conduce cu 4 puncte în clasament.

**A treia ar fi** poziţia Rapidului, care, afectat, probabil, de rezultatele meciurilor cu Tottenham, a renunţat, după cît se pare, la ideea de a mai juca în „Cupa U.E.F.A.", dirijîndu-şi speranţele în direcţia „Cupei cupelor".

Trecînd peste aceste trei idei, mă simt dator să mă opresc puţin asupra lui Dumitru, deoarece cazul acestui veritabil **„şef de promoţie"** începe să îngrijoreze.

Ieri, pe stadionul „23 August", dacă ar fi să operăm simplificările de rigoare, am ajunge la concluzia că **Rapid a pierdut, între altele, pentru că Nunweiller VI a dispus prin k.o. tehnic de bunul său prieten Dumitru.**

Bineînţeles că nu am fi adus în discuţie acest k.o. tehnic dacă am fi asistat la un duel autentic. Partea cea mai neplăcută e, însă, aceea că Dumitru a pierdut duelul în urma unei penibile atitudini de non combat.

Ieri, Dumitru s-a plimbat pe teren, a cercetat minuţios tribunele, a abandonat dezinvolt toate sarcinile defensive (care i-au făcut cîndva gloria), a lăsat impresia că e neînţeles, s-a uitat superior la parteneri şi adversari, i-a aruncat o minge lui Neagu, „à la Beckenbauer", cu o neascunsă nepăsare, şi a regretat, desigur, faptul că Petreanu a intrat în locul lui Năsturescu şi nu în locul lui.

Jocul de ieri al lui Dumitru nu prea are scuze. Cineva spunea că „decarul" Rapidului şi al echipei naţionale a făcut ultimul său meci bun în partida cu Napoli. (Poate că e o exagerare, dar o bună parte de adevăr există). Mulţi leagă forma (sau mai exact, atitudinea) lui Dumitru de tentativa nereuşită a transferului din vara trecută. Dar, această scuză mai mult acuză. Iar partea mai gravă e că Dumitru îşi îngăduie acest **ralenti** tocmai în perioada în care partenerul său de linie în echipa „tricoloră" (Radu Nunweiller) atacă toate obstacolele (aşa cum a făcut-o, de altfel, şi ieri) pentru a prinde forma maximă pe Nepstadion.

Cred că soluţia cea mai practică şi mai operativă ar fi ca astăzi dimineaţă, cînd lotul se reuneşte în vederea meciului cu Franţa, „Culai" Lupescu şi Cornel Dinu să-i tragă o urechială bună copilului pe care l-au iubit şi îl iubesc atît de mult...

**Ioan CHIRILĂ**

## LOTUL REPREZENTATIV – CONVOCAT AZI LA BUCUREŞTI

**Membrii lotului reprezentativ de fotbal se reunesc astăzi, în cursul dimineţii, la sediul F.R.F., urmînd ca la prînz să se deplaseze la Snagov.**

## GAZDELE — LA PRIMA ÎNFRÎNGERE PE PROPRIUL TEREN!

**S.C. BACĂU 0(0)**
**PETROLUL 1(0)**

Stadion „23 August"; timp însorit, dar cu vînt puternic; teren bun; spectatori — circa 7 000. A marcat MOLDOVAN (min. 59). Raportul şuturilor la poartă: 10—7 (pe spaţiul porţii: 2—4). Raportul cornerelor: 12—3.
S.C. BACĂU: Ghiţă — MIOC, CATARGIU, Velicu, Kiss — Vătafu, Hriţcu — Pruteanu (min. 73 Băluţă), Dembrovschi, Rugiubei (min. 28 Pană), Sorin Avram.
PETROLUL: MIHAI IONESCU — N. IONESCU, BADIN, MIERLUŢ, Ciupitu — CRINGAŞU, IUHASZ — Dincuţă (min. 86 Moraru), GROZEA, MOLDOVAN, DOBRE (min. 69 Taporea).
A arbitrat GRIGORE BIRSAN ★★★★★ ajutat la linie de I. Ţifrea şi Th. Trofin (toţi din Galaţi).
Trofeul Petschovschi": 7.
La tineret-rezerve: S.C. Bacău — Petrolul 0—0.

**BACĂU, 2 (prin telefon, de la trimisul nostru).**

În prima parte a meciului, vîntul a fost favorabil oaspeţilor, dar în intenţia lor cvasi-exclusivă de a pleca din Bacău cu **marele punct**, aceştia nu s-au lăsat amăgiţi de Eol îngrijindu-se numai de faza de apărare. Într-adevăr, cedînd deliberat adversarului iniţiativa, petroliştii au rămas pe poziţii în jumătatea lor de teren, unde au aplicat un atent marcaj om la om: Grozea şi Juhasz i-au luat în primire pe Hriţcu şi Vătafu (pentru a anihila astfel rampele de lansare), Cringaşu a fost umbra lui Dembrovschi, N. Ionescu, Bădin şi Ciupitu au marcat sever vîrfurile băcăuanilor, permiţîndu-i lui Mierluţ să „măture" la nevoie. Şi, cum şi fundaşii ofensivi ai formaţiei gazde, Mioc şi Kiss, au fost păziţi de... aripile Dobre şi Dincuţă, care s-au repliat cu oportunitate, superioritatea teritorială a fotbaliştilor băcăuani a fost complet lipsită de finalitate. Ca probă elocventă de sterilitate, în toată repriza întîi S.C. Bacău a şutat doar de trei ori spre poarta adversă, dar niciodată în cadrul ei.

Avînd acum vîntul de partea lor, gazdele şi-au reluat, după pauză, ofensiva cu şi mai mare tărie. În min. 48, Hriţcu a şutat puternic de la 25 m, obligîndu-l pe Mihai Ionescu să respingă în corner printr-un splendid reflex; în min. 54, Bădin a rezolvat in extremis, acordînd şi el o lovitură de colţ, iar cîteva secunde după aceea Pruteanu a ratat deschiderea scorului, reluînd defectuos, cu capul, din poziţie favorabilă.

Dar, în pauză, la cabine, Ilie Oană şi elevii lui au plănuit pare-se „lovitura etapei": o menţinere tactică pentru faza de apărare, schimbînd însă alinierea de joc (acum împotriva vîntului) pentru situaţia de atac. Şi, ori de cîte ori le-a stat în putinţă în această repriză, ploieştenii au ieşit din defensivă lucid, cu mingi culcate la firul ierbii sau — cînd adversarul era descoperit — cu pase lungi, bune de contraatac. La o asemenea fază (min 59), Mierluţ l-a servit în adîncime pe Moldovan, al cărui şut de la marginea careului mare a întîlnit „transversala": de aici balonul s-a scurs pe una din barele verticale, a revenit în teren, de unde Mioc a expediat-o, cu disperare, în corner; **Dincuţă a executat înalt, în careu, cu destinaţia Moldovan, aflat complet liber, a urmat o lovitură plasată, cu capul, mingea a căzut lîngă linia porţii de unde, apoi, a sărit în plasă, sub ochii portarului Ghiţă înmărmurit.**

Cu acest gol, ploieştenii realizaseră mai mult decît îşi planificaseră ei şi bucuria lor în faţa unui stadion consternat a fost fără margini.

**G. NICOLAESCU**

**CRIŞUL 2(1)**
**„U" CLUJ 3(1)**

## Publicul orădean a plecat din nou abătut

Stadionul Crişul; teren bun; timp răcoros; spectatori — 3 000. Au marcat: ADAM (min. 7), TAMAŞ (min. 20), BOCŞA (min. 63), IORDACHE (min. 79) şi MUNTEANU (min. 85). Raportul şuturilor la poartă: 8—10 (pe spaţiul porţii: 8—7). Raport de cornere: 9—6.
CRIŞUL: Catona I — P. NICOLAE, Bulc, Lucaci, Catona II — Cociş, Dărăban — BOCŞA (min. 77 Moţ), Schiopu, TAMAŞ, COVALCIC.
„U": MOLDOVAN — Creţu, PEXA, Solomon, Cîmpeanu — Anca, Sudi (min. 46 MUREŞAN) — Uifăleanu (min. 65 IORDACHE), MUNTEANU I, Adam, Lică.
A arbitrat C. NIŢESCU (Sibiu) ★★★★★, ajutat la linie de C. Braun (Braşov), şi V. Cioc (Mediaş).
„Trofeul Petschovschi": 9.
La tineret-rezerve: Crişul — „U" Cluj 0—3 (0—1).

**ORADEA, 2 (prin telefon, de la trimisul nostru).**

Crişul a fost la un pas de a obţine victoria. Ar fi fost un succes meritat al jucătorilor orădeni, căci fiecare dintre ei l-a dorit din suflet, făcînd o mare risipă de energie. Ce folos însă că tocmai în momentul în care au luat conducerea şi şi-au dominat cu insistenţă adversarii, n-au fost în stare să majoreze scorul, deşi situaţiile de gol s-au ivit de nenumărate ori.

La începutul meciului, oaspeţii sînt cei care controlează jocul, păstrează mai multă vreme iniţiativa şi, ca urmare, reuşesc să deschidă scorul în min. 7, **la un şut destul de anemic expediat de Munteanu din afara careului, vinovat principal fiind portarul Catona, care a scăpat mingea din braţe, oferindu-i posibilitatea lui Adam s-o introducă fără dificultate în poartă.** Nu trec decît două minute şi clujenii sînt la un pas de a majora scorul: Pexa găseşte un culoar liber printre fundaşii centrali ai Crişului, trimite o pasă precisă în adîncime, către Munteanu, acesta preia şi se duce glonţ spre poartă dar şutează de la 4—5 m în braţele portarului. Treptat, jocul se echilibrează, creşte ca intensitate şi ritm. Şi iată că gazdele restabilesc egalitatea: **autor Tamaş (min. 20), printr-un şut splendid din întoarcere, jos, la colţ, care face inutil plonjonul lui Moldovan.** Acţiunile se succed alert de la o poartă la alta. Spectatorii îşi încurajează frenetic propriii jucători, marcînd evenimentul înscrierii primului gol al Crişului din acest retur de campionat. Cociş şi Bocşa (min. 31) şutează consecutiv din interiorul careului, dar... în spatele lui Pexa şi Solomon.

La reluare, gazdele intră mult mai hotărîte şi acţiunile lor sînt mai clare. În min 63, trăiesc bucuria marcării celui de al doilea gol, la **o centrare executată de pe stînga de spiriduşul Covalcic, balonul fiind reluat de Bocşa, cu stîngul, din volé, el oprindu-se în plasă sub bara transversală.** Ocaziile de gol ale orădenilor se ivesc din minut în minut, dar ca un făcut ei nu reuşesc să majoreze scorul, de două ori mingea întîlnind bara, la şuturile lui Lucaci (min. 70) şi Covalcic (min. 77). Cu 11 minute înainte de sfîrşit, noul introdus, **Iordache, bine lansat de Munteanu, şutează sec pe jos şi aduce egalarea clujenilor.** Cînd nici ei nu mai sperau, studenţii înscriu imparabil, **prin Munteanu** (min. 85), cîştigînd o partidă, — care părea la un moment dat pierdută — şi aceasta datorită, în primul rînd, unei mai bune pregătiri fizice.

**Gheorghe NERTEA**

## PRONOSPORT

**AŞA ARATĂ O VARIANTĂ CU 13 REZULTATE EXACTE LA CONCURSUL PRONOSPORT NR. 14, ETAPA DIN 2 APRILIE 1972.**

| | | |
|---|---|---|
| I. | Dinamo — Rapid | 1 |
| II. | A.S.A. Tg. Mureş — U.T. Arad | X |
| III. | S.C Bacău — Petrolul | 2 |
| IV. | C.F.R. Cluj — F.C. Argeş | 1 |
| V. | Steagul roşu — Farul | 1 |
| VI. | Crişul — „U" Cluj | 2 |
| VII. | Politehnica — „U" Craiova | X |
| VIII. | Atalanta — Verona | X |
| IX. | Cagliari — Internazionale | anulat |
| X. | Catanzaro — Torino | 2 |
| XI. | Lanerossi — Fiorentina | 2 |
| XII. | Milan — Bologna | 1 |
| XIII | Roma — Napoli | 1 |

Fond de premii 537.929 lei din care 33.058 lei report categ. I.
Meciul VI Cagliari — Internazionale disputîndu-se sîmbătă 1.IV.1972, conform regulamentului a fost anulat.
Plata premiilor de la acest concurs se va face astfel: în Capitală de la 7 aprilie pînă la 17 mai 1972, inclusiv, în ţară de la 11 aprilie pînă la 17 mai 1972, inclusiv.

**Rubrică redactată de LOTO-PRONOSPORT**

## UN TEST AL LOTULUI U.E.F.A.

Antrenorii naţionalei noastre de juniori, C. Ardeleanu şi V. Zavoda, au convocat ieri lotul la Bucureşti, pentru partida — test cu echipa de tineret Dinamo. La capătul unui joc în care juniorii au deţinut majoritatea timpului iniţiativa, victoria le-a revenit cu scorul de 4—0 (1—0).

**ST. ROŞU 3(2)**
**FARUL 0(0)**

## BRAŞOVENII CONFIRMĂ

Stadionul Tineretului; teren bun; timp rece; spectatori — aproximativ 8.000. Au marcat PESCARU (min. 17 şi 68) şi GHERGHELI (min. 35). Raportul şuturilor la poartă: 14—11 (pe spaţiul porţii: 8—3). Raport de cornere: 6—8.
STEAGUL ROŞU: Adamache — Ivăncescu, JENEI, Olteanu, RUSU — Cadar, Balint — Zotincă, PESCARU, GHERGHELI, GYORFI.
FARUL: Ştefănescu (min. 46 Popa) — Ghirca, Antonescu, Mareş, Nistor — Tănase, I. Constantinescu — Goleac (min. 60 Turcu), TUFAN, Caraman, Rădulescu.
A arbitrat M. ROTARU ★★★, ajutat la linie de V. Buimistriuc şi T. Oniga (toţi din Iaşi).
„Trofeul Petschovschi": 9.
La tineret-rezerve: Steagul roşu — Farul 0—0.

**BRAŞOV, 2 (prin telefon, de la trimisul nostru).**

Istoria întîlnirilor cu Farul nu este presărată de amintiri prea dulci pentru fotbaliştii braşoveni. Pe malul mării sau sub Tîmpa, mai mereu, echipa constănţeană a fost cea care a obţinut cîştig de cauză şi poate că această tradiţie să fi semănat un dram de frică în tabăra lui Proca, din moment ce gazdele erau atît de îngîndurate înainte de meci. Se temeau, cu alte cuvinte, de o echipă masivă, dispusă la angajament fizic, cu un stil de joc asemănător. Şi, într-adevăr, în prima jumătate de oră a partidei forţele au fost egale. Stegarii au atacat mai mult, au marcat chiar un gol **în min. 17 (la o lovitură liberă de la 18 m., Gherghelі a sărit peste balon, derutînd zidul, şi Pescaru a sprintat în spatele lui, trimiţînd mingea prin „spărtura" creată,)** dar înaintea acestui eveniment — şi după consumarea lui — Farul a servit două lecţii de capacitate ofensivă, în stare să arunce neîncredere în mijlocul zeloasei galerii braşovene: o dată (min. 12), cînd Caraman a trecut ca un vifor prin toată apărarea adversă, l-a scos şi pe Adamache din poartă, dar s-a împiedicat, a şutat slab şi Rusu a avut răgazul să degajeze, şi a doua oară (min. 24) la un contraatac iute purtat de Tufan, care a fost împiedicat să joace în suprafaţa de pedeapsă, fără ca arbitrul Rotaru să sancţioneze faultul evident al aceluiaşi fundaş Rusu! Cu alte cuvinte, echipa oaspete traversase fără efect aceste două momente psihologice dar rămăsese încă o oră de joc efectiv pentru a mai putea remonta ceva. A venit însă golul lui **Gherghelі (min 35), după o greşeală a fundaşilor constănţeni (degajare imprecisă şi plasament defectuos)**, şi, la 0—2 Farul a rămas fără replica valabilă, secătuită subit de ambiţii şi energie, Pescaru şi Gyõrfi, cei mai maturi fotbalişti ai Steagului roşu, devenind treptat tot mai dezinvolţi şi mai percutanţi, cu atît mai mult cu cît primul dintre ei scăpase, de la sfîrşitul primei reprize, de paza severă a lui Tănase.

A urmat, în continuare, un joc dinamic şi rapid, căruia braşovenii i-au dat culoare, încununîndu-şi superioritatea cu un **al treilea gol (min. 68) marcat de Pescaru, la o fază în care Mareş şi Antonescu s-au comportat ca nişte diletanţi.**

Desigur că, la 3—0, meritele învingătorilor nu mai pot fi amendate de nici un considerent. **În fond, Steagul roşu a escaladat drumul său ascendent din acest retur răsplătită de dăruirea tuturor jucătorilor, de strălucirea tehnică a lui Pescaru şi de ideea fericită a acestuia care l-a avansat din linia de mijloc în cvartetul ofensiv.**

Farul are scuza handicapului de a nu fi executat un penalty autentic, mai poate invoca şi ghinionul lui Caraman la faza mai sus amintită.

De cînd s-a dispensat de Badea, această echipă nu-şi mai poate sprijini iluziile pe argumente solide. După meciul de la Braşov, se poate felicita, cel mult, pentru a fi lansat în bătălia aspră a primei divizii un junior de valoare (Rădulescu).

**Ion CUPEN**

## MECI DE UZURĂ, REZULTAT ECHITABIL

**POLITEHNICA 1(1)**
**Univ. CRAIOVA 1(0)**

Stadion „23 August"; teren denivelat; timp rece; vînt puternic; spectatori — aproximativ 8 000. Au marcat: INCZE (min. 23), şi MARCU (min. 82). Raportul şuturilor la poartă: 9—14 (pe spaţiul porţii: 1—3). Raport de cornere: 6—7.
POLITEHNICA: Costaş — Romilă, IANUL (min. 88 Alecu), Stoicescu, Pall — Romilă II, SIMIONAŞ — INCZE, Cuperman, LUPULESCU, Marica (min. 46 Dănilă).
UNIVERSITATEA CRAIOVA: Papuc — BÎTLAN, Deselnicu, SAMEŞ, Velea — Strîmbeanu (min. 70 Neagu), IVAN — ŢĂRĂLUNGĂ (min. 88, Mincioagă), Pîrvu, Oblemenco, MARCU.
A arbitrat V. DUMITRESCU ★★★★★, ajutat la tuşă de C. Ciţu şi C. Costică (toţi din Bucureşti).
„Trofeul Petschovschi": 9.
La tineret-rezerve: Politehnica — Univ. Craiova: 1—1 (1—0).

**IAŞI, 2 (prin telefon, de la trimisul nostru).**

Derbyul studenţesc disputat în dealul Copoului a confirmat în mare măsură aşteptările, dar rezultatul final nu a avut darul să mulţumească publicul spectator ieşean, care a îndurat cu stoicism vremea neobişnuit de aspră în dorinţa de a aplauda o victorie mult dorită a echipei favorite. Scorul, oarecum surprinzător, a fost stabilit la capătul unui meci de uzură, cu multe momente de dramatism, dar şi de fotbal bun, iar explicaţia sa trebuie căutată atît în comportarea peste aşteptări a studenţilor craioveni, care au jucat cu mult curaj şi aplomb, ca şi în evoluţia mai puţin convingătoare ca de obicei a gazdelor, aflate, azi (n.r. ieri) într-o acută stare de neputinţă în valorificarea unor certe posibilităţi colective şi individuale ale jucătorilor săi.

În prima parte a întîlnirii, iniţiativa a aparţinut mai mult echipei gazdă, care după ce ratează cîteva ocazii bune în min. 12 şi 18, prin Simionaş şi Marica, **deschide scorul în min. 23, prin Incze, nebăgat în seamă la o lovitură de colţ executată de Simionaş.** În continuare, jocul se echilibrează, craiovenii preluînd chiar în finalul reprizei iniţiativa pe care o vor păstra aproape în tot cursul celei de a doua părţi a întîlnirii, **reuşind să egaleze în min. 82 prin Marcu, după o acţiune personală foarte inspirată, şi să rateze chiar victoria prin Oblemenco, Pîrvu şi din nou Marcu în minutele 84, 85 şi 87.**

**Mihai IONESCU**

**C.F.R. CLUJ 1(1)**
**F.C. ARGEŞ 0(0)**

## O victorie care n-a adus totuşi mare bucurie

Stadion Municipal; timp neaşteptat de friguros; vînt puternic; teren bun; spectatori — aproximativ 4 000. A marcat SORIN BRETAN (min. 30). Raportul şuturilor la poartă: 10—6 (pe spaţiul porţii: 4—3). Raport de cornere: 7—2.
C.F.R.: Gadja — LUPU, DRAGOMIR, PENZEŞ, Roman — M. BRETAN, Soo (min. 66 Tegean) — Sorin Bretan, Vişan, Oct. Ionescu, Petrescu.
F.C. ARGEŞ: Stan — Pigulea, OLTEANU, VLAD, Ivan — PREPURGEL, Marian Popescu — Dobrescu (min. 30 Emil Dumitru), Frăţilă, Roşu, Jercan.
A arbitrat GHEORGHE POPOVICI ★★★★, ajutat la linie de R. Buzdun şi M. Buzea (toţi din Bucureşti).
„Trofeul Petschovschi": 8.
La tineret-rezerve: C.F.R. — F.C. Argeş 3—0 (1—0).

**CLUJ, 2 (prin telefon, de la trimisul nostru).**

În compania lui F.C. Argeş, feroviarii s-au angajat din start într-o cursă vijelioasă, cu intenţia parcă să-şi sufoce adversarul. Exact cînd stadionul izbucnea în urale, la vestea că Universitatea a deschis scorul la Oradea, Soo are o mare ocazie de a puncta, dar în preajma careului ezită şi e deposedat de minge. După 4 minute, în careul mic al porţii piteştene, dintr-o „grămadă" un cap trimite balonul spre buturi, Stan apără, e cu umărul sprijinit în bară, dar Penzeş (ca şi unii spectatori) cere nejustificat gol şi primeşte, în schimb, un avertisment.

Apoi, alte două faze creează discuţii în teren şi în tribune. În min. 20, Petrescu pătrunde în careu, dar, între Vlad şi Olteanu, forţează pătrunderea şi cade la pămînt. Publicul cere 11 m. Arbitrul era departe de fază, dar decizia sa de a lăsa jocul să continue ni s-a părut cea mai normală. Nu vom împărtăşi însă punctul de vedere al conducătorului de joc în min. 25, cînd Vişan a fost atacat de Olteanu în suprafaţa de pedeapsă şi cînd se impunea o lovitură de la 11 m. E şi motivul pentru care i-am scăzut o stea. Dar „necazurile" nu se terminaseră. **În min. 30, Soo pasează în diagonală, ţîşneşte Sorin Bretan şi, cu un şut din interiorul careului, înscrie în colţul stîng: 1—0 pentru feroviari.** Acum e rîndul oaspeţilor să conteste valabilitatea fazei, acuzînd ofsaid la Sorin Bretan, punct de vedere pe care nu îl împărtăşim.

După pauză, împotriva vîntului, cei ce joacă mai bine sînt piteştenii. Ies de la început la joc şi se apropie mai des şi mai periculos de poarta lui Gadja. În min. 64, oaspeţii sînt la un pas de egalare. O combinaţie (de toată frumuseţea), Marian Popescu — Pigulea — Frăţilă este încheiată de ultimul printr-un şut puternic, de la 20 m. Mingea îl depăşeşte pe Gadja, dar loveşte bara şi apoi revine în braţele portarului. Peste 3 minute, Petrescu are golul de partea lui, dar pentru că nu ştie să şuteze cu piciorul drept ratează incredibil, de la 5 m.

**Constantin ALEXE**

## A ÎNVINS ECHIPA CU PERSONALITĂŢI ACTIVE

*(Urmare din pag. 1)*

Stadion „23 August"; teren bun; timp rece; spectatori — aproximativ 15 000. A înscris RADU NUNWEILLER (min. 61). Raport de şuturi la poartă: 15—13 (pe spaţiul porţii: 9—3). Raport de cornere: 9—6.
DINAMO: CONSTANTINESCU — Gaşpar, Sandu Gabriel, DINU, Cheran — Dobrău, R. NUNWEILLER — SĂLCEANU, FL. DUMITRESCU, DUMITRIU II, Lucescu.
RAPID: RĂDUCANU — POP, Lupescu, Grigoraş, Codrea — MARIN STELIAN, Dumitru — Năsturescu (min. 46 PETREANU), Ene Daniel (min. 74 Codreanu), Neagu, Angelescu.
A arbitrat GHEORGHE LIMONA ★★★★, ajutat la linie de V. Toma şi C. Niculescu (toţi din Bucureşti).
„Trofeul Petschovschi": 10.
Partida de tineret-rezerve a fost amînată.

către fundaşul Sandu Gabriel, precum şi ratarea aceluiaşi rapidist, aflat singur în faţa porţii părăsite (min. 38). În careul giuleştenilor, Dumitrescu şi Lucescu îl vor pune succesiv în dificultate pe Răducanu (min. 34). Finalul reprizei este dominat de Rapid, dar Cornel Dinu, în postura de fundaş central care avansează inteligent, acţionînd deseori ca mijlocaş ofensiv, va neutraliza prin intercepţii şi pase bine orientate această presiune uşoară şi obtuză.

După pauză, Rapid va continua să semene cu ea, cea de la început. Dinamo, în schimb, surprinde acum cu un joc rafinat şi vivace, imprevizibil pentru oricine după primele 45 de minute Radu Nunweiller se mută cu maşina lui de pase de pe stînga (unde acţionase în prima repriză), în zona lui Codrea şi Dumitru. Acolo, rezultatele aveau să fie mult mai bune Personalităţile echipei Dinamo încep să gîndească, să circule, să hărţuiască. Lansările lui Sălceanu şi combinaţiile fine dintre Nunweiller, Dumitrescu şi Dumitriu II aveau să destrame şi să paralizeze progresiv apărarea giuleştenilor, handicapată şi de neînţeleasa indispoziţie a lui Dumitru. În careul lui Răducanu începe furtuna. Lucescu iroseşte o mare ocazie (min. 53), cînd ar fi trebuit să arunce mingea peste portarul încolţit. **Trei pase perfecte între Nunweiller şi Florian Dumitrescu, urmate de şutul lui Radu (min. 61), îl înving pe Răducanu,** făcîndu-l să devină şi mai negru la faţă decît e: 1—0. Dumitrescu trage cu sete în minutul următor, Sălceanu, servit subtil de Dumitriu II, îl chinuieşte din nou pe Răducanu (min. 68), lovind bara într-o acţiune care se va termina prin marea ratare a lui Emil Dumitriu (şut cu capul pe lîngă poartă). Aflaţi în suferinţă, fundaşii Rapidului sînt depăşiţi şi surprinşi, iar Răducanu va fi obligat să se aventureze mult departe de poartă. (În min. 82, Lucescu nu va reuşi să-l dribleze la 40 m de poartă, iar Nunweiller va şuta în bară în min. 84, avînd unghiul micşorat de către el). Două acţiuni care ar fi putut compromite portarul naţionalei dacă s-ar fi soldat cu eşec, dar care, judecate la rece, au fost oportune.

În repriza secundă, Dinamo avea să-şi copleşească adversarul (care nu s-a putut ridica peste condiţia lui din prima parte a jocului). Băieţii lui Nicuşor ar fi putut cîştiga cu un scoar mult mai net, dar superioritatea lor categorică era să fie aruncată de două ori în aer, la sfîrşitul meciului, cînd Petreanu a avut evidente şanse să egaleze (min. 85 şi 89). Dezlănţuirea finală a rapidiştilor n-a fost un reviriment tardiv, ci reacţia unei echipe care încearcă în ultimele minute să evite o înfrîngere clară, dar minimă şi tocmai de aceea enervantă. O înfruntare sportivă, încheiată cu succesul meritat al celor care au jucat foarte bine numai 45 de minute. Dar, în ansamblu, meciul nu s-a ridicat la temperatura unui derby autentic.

călărie

IN REUNIUNEA INAUGURALĂ A CONCURSULUI DE OBSTACOLE

## CĂLĂREȚII DE LA STEAUA PE PRIMELE LOCURI

Concursul inaugural al sezonului de călărie, programat simbătă și duminică pe baza hipică din Calea Plevnei, s-a desfășurat numai pe jumătate deoarece organizatorii au amînat reuniunea de duminică, din cauza timpului nefavorabil. Așa că partea a doua a întrecerilor va avea loc simbăta viitoare, cînd vor fi desemnați și cîștigătorii trofeului cu care este dotat concursul, „Cupa municipiului București".

În ceea ce privește prima reuniune, putem spune că sportivii și caii care au luat startul în probele de obstacole au arătat o pregătire mulțumitoare, ceea ce dovedește că s-a lucrat mai bine în sezonul de iarnă. Atît probele de juniori, cît și cele de seniori au fost dominate de călărețiii clubului Steaua.

Astfel, la juniori, cele mai bune rezultate au fost obținute de... reprezentantele acestui club: **Irina Ciocmata, Cornelia Verdeș** și **Dania Popescu,** care au terminat pacursul cu 0 p penalizare. După efectuarea barajului, cele trei „amazoane" au terminat din nou fără greșeală, clasîndu-se ex-aequo pe primele 3 locuri.

În întrecerea seniorilor, steliștii au avut un singur adversar mai periculos în M. Aluneanu, de la Centrul de călărie București (obișnuiții lor adversari, dinamoviștii, nu s-au prezentat la start, întrucît trei dintre ei — C. Vlad, Gh. Moișeanu și Eug. Ionescu — se află în pregătire cu lotul național). Aluneanu însă a doborît, cu ambii cai (Condor și Haydn), cîte un obstacol și nu a intrat în baraj. Astfel că primele 4 locuri și le-au disputat **Dumitru Velea** (cu Viteaz și Sondor), **Anghel Donescu** (cu Albinița și Huși), **Cornel Ilin** (cu Vinovat) și **Ion Popa** (cu Goia), care au terminat concursul, ca și barajul cu 0 p penalizare. Ei au ocupat, la egalitate, primele patru locuri.

natație

## CONCURSUL DE PRIMĂVARĂ AL SENIORILOR

Ziua a treia a concursului de primăvară al înotătorilor seniori a fost tot atît de lipsită de... strălucire ca și celelalte două precedente. Nici cu această ocazie nu s-au înregistrat timpi cît de cît valoroși, iar numărul concurenților s-a menținut redus. Ceva mai atractive au fost cursele de 200 m liber fete, în care Eugenia Cristescu și Gyöngy Sovago au oferit o dispută dîrză pentru ocuparea primului loc, și cea de ștafetă 4x100 m liber băieți, unde Steaua, prin ultimul schimb, s-a impus în fața principalei sale adversare, echipa Școlii sportive nr. 1.

**Rezultate tehnice: 200 m liber băieți: 1.** Mihai Nicodim (Steaua) 2:10,5. 2. Simion Crăciun (Șc. sp. 1) 2:12,6. 3. Adrian Horvath (Șc. sp. 1) 2:13,2; **200 m liber fete:** 1. Eugenia Cristescu (Dinamo) 2:24,9. 2. Gyongy Sovago (C.S.M. Cluj) 2:25,1. 3. Agneta Sterner (Steaua) 2:27,0; **200 m bras băieți:** 1. Octavian Resler (Steaua) 2:41,2; 2. Angel Soptereanu (Dinamo) 2:43,2. 3. Grigore Săruleanu (Rapid) 2:43,8; **200 m bras fete:** 1. Anca Georgescu (Dinamo) 2:59,8. 2. Adelina Hidoș (Dinamo) 3:02,4. 3. Liliana Burlacu (Dinamo) 3:03,1. **400 m mixt băieți:** 1. Deneș Nagy (C.S. Tg. Mureș) 5:12,2. 2. Teodor Nicolae (Dinamo) 5:15,0. 3. Emil Manolescu (Șc. sp. 2) 5:26,0; **400 m mixt fete:** 1. Camelia Vijeu (Dinamo) 5:56,9. 2. Carmen Cehanzuc (Șc. sp. 2) 6:05,8. 3. Angela Anton (Dinamo) 6:07,0; **4x100 m liber:** 1. Steaua 4:01,3. 2. Șc. sp. 1 4:02,3. 3. Șc. sp. 2 4:07,5; **4x100 m fete:** 1. Dinamo 4:34,7. 2. Șc. sp. 2 (echipa I) 5:04,1. 3. Șc. sp. 2 (echipa a II-a) 5:14,5.

Mîine, începînd de la ora 17,00, se vor desfășura, tot la bazinul „23 August", probele de 200 m spate (b+f), 200 m delfin (b+f), 800 m liber fete și 1 500 m liber băieți.

**(Rd. T.)**

CAMPIONATUL MONDIAL B 72 ROMANIA

# PRIMA SURPRIZĂ IN ULTIMA ZI

*Kuroda conduce pucul, inițiind un nou atac spre poarta iugoslavului Gale*

Cine și-ar mai fi închipuit oare că formația Japoniei, întrecută categoric cu o seară înainte de reprezentativa României, va mai reuși să se salveze în extremis de la retrogradare, după un meci în care avea ca adversară echipa iugoslaviei, învingătoare la scor sîmbătă dimineață în fața Norvegiei?

La încheierea întrecerilor, o anchetă întreprinsă printre ziariștii acreditați la campionatul mondial de hochei — grupa B, a stabilit următorea echipă a competiției

**Kosyl** (Polonia):
**Braun** (R. D. Germană)
**Brown** (S.U.A.)
**Zientara** (Polonia)
**Ftorek** (S.U.A.)
**R. Hiti** (Iugoslavia)

★

Cupele oferite celor mai buni jucători au revenit următorilor hocheiști:

Portar:
**Jim Watt** (S.U.A.)

Fundaș:
**Frank Braun** (R. D. Germană)

Atacant:
**Leșek Tokarz** (Polonia)

Cel mai tînăr jucător:
**Doru Tureanu** (România)

Golgeter (Cupa ziarului SPORTUL):
**Valenty Zientara** (Polonia)

Trofeul fair-play a fost atribuit reprezentativei **Republicii Democrate Germane.**

Și totuși, ieri după-amiază, după primul meci al programului-maraton din ultima reuniune a campionatului, la patinoarul „23 August" au răsunat pentru prima oară acordurile imnului țării „soarelui răsare", răsplătind victoria clară a sportivilor niponi cu scorul de 6—3 (3—0, 2—2, 1—1)

Hocheiștii iugoslavi au intrat pe gheață mult prea încrezători în forțele lor, permițîndu-și fel de fel de artificii în fața curajosului portar Kajikawa, chiar și după ce fundașul Hori reușise să deschidă scorul (min. 2). Treisprezece minute mai tîrziu aveam să asistăm la o veritabilă lovitură de teatru, tabela de marcaj indicînd scorul de 3—0 în favoarea japonezilor. Și aceasta nu în mod întîmplător: niponii au zburdat pur și simplu în fața unui team incapabil să reacționeze și să-și croiască (așa cum reușise în zilele precedente, în fața unor adversari mai puternici) drum spre poarta adversă. Alături de noi, confratele iugoslav Aleksandar Alimpjevic scria în cronica pentru „Sport" Belgrad că în ultimii 10 ani nu a mai văzut reprezentativa țării sale jucînd atît de slab. Aceasta nu diminuează însă cu nimic din meritele formației nipone, care și-a apărat cu strășnicie șansele și în reprizele următoare, realizînd prima mare surpriză a campionatului. Au marcat: Hori, Yamazaki, Tanaka, Kakihara, Honma, Matsuda de la învingători, respectiv, M. Jan, I. Jan, Renaud de la învinși.

*Invitatul nostru*

## MARINKA JERALA (Iugoslavia): „Pentru mine echipa română a fost marea revelație"

Acordînd ultimul cuvînt în rubrica noastră singurei reprezentante a sexului frumos printre oficialitățile prezente la acest turneu, doamnei **Marinka Jerala,** secretara generală a federației de specialitate din Iugoslavia, am comis, desigur, o impolitețe, pe care însă interlocutoarea noastră — cu un zîmbet ușor trist (cauza era însă cu totul alta) — ne-a scuzat-o imediat.

**— Îmi cereți părerile într-un moment destul de neplăcut, după o înfrîngere în fața Japoniei, pe care nimeni nu o poate explica. Aș prefera să vorbesc despre oricare altă echipă, numai despre a noastră nu.**

— De pildă, ce credeți despre valoarea grupei B din acest an?

**— Am știut de la început că echipele sînt împărțite în două grupe valorice complet distincte și așa a fost. Pe de o parte, o luptă aprigă pentru promovarea în A, iar pe de alta, o inversunată dispută în patru pentru evitarea retrogradării. Interesant a fost însă că nu numai derbyurile au stîrnit pasiuni, ci și unele meciuri în care evoluau valori distincte. Spectacolul, în general, nu a avut decît de cîștigat și acesta este un prim succes al turneului. Nu am să greșesc cîtuși de puțin alăturîndu-mă părerilor celor mai mulți dintre specialiști, care susțin că partidele (cele mai multe) s-au desfășurat la un nivel superior jocurilor din grupa B a J.O. de la Sapporo.**

— Cum vi s-a părut echipa română?

**— După părerea mea, ea este marea revelație a acestei competiții. Să nu vă supărați dacă am să vă mărturisesc că, dacă m-ați fi întrebat la începutul turneului cine va retrograda, aș fi răspuns România. Acum însă, cu aceeași sinceritate vă declar că jucătorii țării dv. au jucat excelent față de posibilitățile actuale ale echipei, și pentru mine au fost cea mai plăcută surpriză.**

— Ce v-a mai impresionat în aceste zile?

**— Talentul excepțional al jucătorului american Robert Ftorek și forța jocului colectiv practicat de hocheiștii polonezi.**

## PUCURI

Pentru prima oară la acest turneu am asistat la două reprize cu scor alb. Este vorba de partida S.U.A. — România, în care rezultatul final de 4—2 în favoarea nordamericanilor a fost stabilită în primele 20 de minute de joc.

● Hocheiștii norvegieni, care terminaseră jocurile, au rugat ieri dimineață pe organizatori să le procure bilete de intrare la cuplajul de fotbal de la „23 August" Ei au trecut înainte, însă pe la patinoar au asistat la prima repriză a meciului Japonia — Iugoslavia (3—0) și... apoi au renunțat la fotbal, rămînînd martori la partida care i-a trimis pentru prima oară în grupa C.

● Nu numai baschetbaliștii vin la hochei. Ieri dimineață, în tribunele de la Floreasca, am înregistrat și prezența antrenorului Mihai Flamaropol, alături de apărătorul butului reprezentativ, C. Dumitraș.

● Două declarații după partida Polonia — S.U.A. (6—5). **A. Egorov** (antrenorul formației poloneze): „Meciul cel mai greu va fi cu echipa R.D. Germane". Iar **J. Kelley** (coachul echipei americane): „Jucătorii mei au greșit grav de fiecare dacă cînd au reușit să egaleze (la 3—3 și 5—5), permițîndu-și apoi momente de relaxare. Și aceasta ne-a costat promovarea în grupa A".

# JUNIORII ROMÂNI AU CÎȘTIGAT „TURNEUL F.I.R.A: '72"

(Urmare din pag. 1)

prompte, ale antrenorului N. Pădureanu sînt ascultate de tinerii ce evoluau pe „Flaminio" și ei încep să-și revină. După 15 minute de luptă dîrză, de uzură, cei care triumfă sînt tot juniorii români. În min. 75 **Dumitru** înscrie dintr-o lovitură de pedeapsă și, deci, conducem din nou **13—11.** Final dramatic de partidă. Românii acoperă tot terenul, plachează excelent, curajos, schimbă atacurile de pe o parte pe alta. Spaniolii sînt derutați de iureșul Hori reușise să deschidă scorul (min. 2). Treisprezece minute mai tîrziu aveam să asistăm la o veritabilă lovitură de teatru, tabela de marcaj indicînd scorul de 3—0 în favoarea japonezilor. Și aceasta nu în mod întîmplător: niponii au zburdat pur și simplu în fața unui team incapabil să reacționeze și să-și croiască (așa cum reușise în zilele precedente, în fața unor adversari mai puternici) drum spre poarta adversă. Alături de noi, confratele iugoslav Aleksandar Alimpjevic scria în cronica pentru „Sport" Belgrad că în ultimii 10 ani nu a mai văzut reprezentativa țării sale jucînd atît de slab. Aceasta nu diminuează însă cu nimic din meritele formației nipone, care și-a apărat cu strășnicie șansele și în reprizele următoare, realizînd prima mare surpriză a campionatului. Au marcat: Hori, Yamazaki, Tanaka, Kakihara, Honma, Matsuda de la învingători, respectiv, M. Jan, I. Jan, Renaud de la învinși.

În ultimele minute, echipa română presează, terminînd meciul în jumătatea de teren spaniolă. Fluierul arbitrului **G. Jenet** (Franța) consfințește o meritată și splendidă victorie.

Iată formația care a adus acest succes: **Cornel Scarlat, Răzvan Ciurea, Florin Ioniță, Eugen Ștefan, Marin Ionescu** (căpitanul echipei), **Ion Zafiescu, Gheorghe Varga, Teodor Mesaroș, Dan Moraru, Alexandru Dumitru, Nicolae Ghiță, Pavel Bidirel, Octavian Stoica, Vlad Costenco, Nicolae Martin.**

În cadrul acestui turneu, locurile următoare — după România au fost ocupate de echipele de juniori ale **Spaniei, Frantei, Cehoslovaciei, Italiei, Marocului, Belgiei și R. F. a Germaniei.**

★

Aseară am luat legătura telefonică cu antrenorul Nicolae Pădureanu, care ne-a spus: **„Bineînțeles delegația noastră este foarte fericită de rezultatul obținut. Ne pregătim acum să mergem la banchetul care va avea loc la hotelul „Hilton" pentru a primi Cupa cîștigată. A fost o luptă dramatică în finală, desfășurată pe o căldură foarte mare care nu le-a convenit deloc băieților noștri, spre deosebire de adversari. Relev în mod deosebit pe Moraru Dumitru, Martin, Ștefan (care a jucat accidentat la umăr), Scarlat Ciurea și Ioniță. Ei sînt de fapt eroii acestui meci".**

## TELEX

**Fostul campion mondial de box la categoria grea,** americanul de culoare Cassius Clay, a susținut la Tokio (în prezența a 14 000 de spectatori) un meci de 15 reprize cu compatriotul său Ma Foster. Pus în dificultate în repriza 7-a, Clay și-a revenit în următoarele runduri, etalînd un box tehnic care i-permis să obțină o victorie clară 1 puncte.

■

**În prima zi a turneului internațional masculin de handbal** de la Budapesta echipa Cehoslovaciei a învins la limită cu 14—13 (5—5) formația R.S.S. Gruzină. Într-un alt joc, prima reprezentativă Ungariei a dispus cu 27—22 (14—9) de selecționata secundă a Ungariei.

■

**Continuîndu-și pregătirile în vederea apropiatelor campionate mondiale de hochei pe gheață** (grupa A), reprezentativa Cehoslovaciei și R.F. a Germaniei s-au întîlnit într-un meci amical la Ustina Labe. Hocheiștii cehoslovaci au obținut victoria cu scorul de 7—(2—0, 4—0, 1—0).

■

**În ziua a treia a turneului de calificare pentru C.E. de baschet juniori,** la Salonic, s-au înregistrat următoarele rezultate: Israel — Olanda 89—64 (50—30) Belgia — Elveția 98—45 (46—19). În clasament conduc Grecia și Israel, cu cîte 4 p (un joc mai puțin disputat), urmate de Belgia — 4 p, Olanda și Elveția — 0 p. În turneul de calificare de la Helsinki, echipa Italiei a învins cu scorul de 92—42 (37—27) selecționata Scoției, iar reprezentativa Finlandei a dispus cu 71—56 (33—16) de formația Danemarcei. După două zile de întreceri, pe primul loc în clasament se află Finlanda cu 4 p.

■

**După consumarea a 11 runde,** în turneul internațional de șah de la Sarajevo conduce marele maestru maghiar Szabo, cu 9 p, urmat de fostul campion mondial Petrosian, 8 p. În runda a 11-a, Szabo l-a învins pe iugoslavul Vukici, iar Petrosian a remizat cu Keres.

■

**În cadrul turneului internațional de tenis de la San Juan** (Porto Rico) a fost înregistrată o surpriză: jucătorul pakistanez Harun Rahim l-a învins în două seturi cu 6—4, 6—2 pe americanul Dennis Ralston, unul dintre favoriții concursului.

■

**În ziua a doua a turneului internațional de polo pe apă** care se desfășoară la Würzburg (RFG), selecționata Iugoslaviei a întrecut cu scorul de 8—3 formația Suediei, iar R.F. a Germaniei (A) a învins cu 10—4 R.F. a Germaniei (B). Clasament: 1. Iugoslavia — 4 p; 2. Italia — 2 p; 3. R.F. a Germaniei A — 2 p; 4. Suedia — 0 p; 5. R.F. a Germaniei B — 0 p.

În meciul amical de tir Dinamo—Ruda Hvezda Plsen

## ION TRIPȘA—NOU RECORD NAȚIONAL LA PISTOL VITEZĂ: 597 p!

Poligonul Dinamo din Capitală a găzduit timp de două zile o întîlnire internațională amicală de tir (probe olimpice) dintre trăgătorii clubului cehoslovac **Ruda Hvezda din Plsen** și Dinamo București, în care au evoluat și alți componenți ai lotului olimpic român.

Cu tot timpul nefavorabil de ieri, s-au obținut o serie de rezultate valoroase dintre care se detașează, evident, **noul record al României la pistol viteză al lui Ion Tripșa — 597 p** (v.r. 596 p, iar recordul mondial oficial al probei este 598 p).

**REZULTATE: pistol viteză 60 f. 1. I. Tripșa (Dinamo) 597 p (300 în manșa I și 297 în manșa a II-a),** 2. D. Iuga (D) 590 p, 3. G. Maghiar (D) 588 p... 5. R. Kolinek (Ruda Hvezda) 587 p; **pistol liber 60 f.: 1. J. Juhn (R.H.) 551 p (ultima decadă 96),** 2. D. Iuga (D) 551 p (89), 3. I. Pieptea (D) 550 p; **armă liberă calibru redus 60 f. culcat: 1. P. Kovarik (R. H.) 593 p,** 2. F. Prokop (R.H.) 593 p, 3. D. Vidrașcu (D) 592 p; **armă liberă calibru redus 40 f. poz. culcat: 1. R. Pojer (R.H.) 398 p,** 2. J. Wogler (R.H.) 396 p, 3. Gh. Sicorschi (D) 396 p; **40 f. poz. în picioare: 1. M. Ferecatu (D) 375 p,** 2. F. Prokop 366 p, 3 .Maria Svartkova (R.H.) 364 p; **40 f. poz. genunchi: 1. Gh. Sicorschi 384 p,** 2. N. Rotaru (Lot olimp.) 384 p 3. R. Pojer 384 p; **3×40 f.: 1. F. Prokop 1140 p,** 2. J. Wogler 1137 p, 3. M. Ferecatu 1136 p.

La lupte greco-romane

## ROMÂNIA B—TIRANA 5—3

În sala Petrolul din Ploiești a avut loc ieri dimineață întîlnirea internațională amicală de lupte greco-romane între selecționatele România B și Tirana. După o serie de meciuri spectaculoase și de un bun nivel tehnic, scorul a fost favorabil românilor cu 5—3.

**Rezultate tehnice: cat. 48 kg — 1.** Gibu (R) b.p. G. Tidacu (T); **52 kg** — Fl. Răduț egal H. Huseim; **57 kg** — M. Dumitru b.p. D. Agim; **62 kg** C. Ionescu și P. Naim descalificați; **68 kg** — C. Virtosu p. desc. U. Amdi; **74 kg** — I. Gabor b.p. I. Baskim; **82 kg** — M. Vlad egal St. Generali; **90 kg** — D. Manea p.t. G. Ilias; **100 kg** — V. Fodorpataki b.p. M. Turi.

**V. ALBU — coresp. județean**

## PENTATLONIȘTII MAGHIARI ÎN FRUNTE

PARIS 2 (Agerpres). — Concursul internațional de pentatlon modern desfășurat la Fontainebleau s-a încheiat cu succesul echipei Ungariei, clasată pe primul loc cu 15 170 puncte. Au urmat în clasamentul final formațiile din U.R.S.S. — 14 343 puncte, S.U.A. — 13 974 puncte, Franța — 13 837 puncte, R.F. a Germaniei — 13 699 puncte, România — 13 660 puncte, R.S.S. Ucraineană — 13 529 puncte, Franța (B) — 13 421 puncte etc.

În clasamentul general individual, primul clasat dintre sportivii români a fost Dumitru Spîrlea, situat pe locul 10 cu 4 866 puncte.

## MONTE CARLO ÎNAINTEA FINALELOR

Primul turneu internațional de tenis din cadrul Circuitului european de primăvară, contînd pentru Marele Premiu — F.I.L.T., se apropie de sfîrșit pe terenurile Country-Clubului din Monte Carlo.

Astăzi sînt programate finalele majorității probelor, la care au luat parte peste 500 de tenismeni din 18 țări. Cu deosebit interes este așteptată finala probei de simplu masculin, dotată cu marea Cupă a Principelui de Monaco, în care se întîlnesc Ilie Năstase — cîștigătorul de anul trecut al întrecerii — și tenismanul ceoslovac Frantisek Pala.

Ieri, tenismenii români Ilie Năstase și Ion Țiriac au susținut o singură partidă, în cadrul semifinalelor de dublu masculin, pierzînd în fața francezilor Patrice Beust și Daniel Contet cu scorul de 6—3, 3—6, 6—

În finala de simplu femei: Ingrid Bentzer (Suedia) — Helga Masthoff Niessen (R.F.G.) 7—5, 6—3.

handbal

*DISPUTE ECHILIBRATE*

## LA RELUAREA CAMPIONATULUI FEMININ

**Vremea neînchipuit de rece de duminică, ploaia și vîntul n-au creat decorul dorit campionatului feminin de handbal Cele 6 formații (partidele Universitatea București — Universitatea Cluj și Voința Odorhei — Mureșul Tg. Mureș au fost aminate) s-au văzut supuse unui sever examen, dar situația neprevăzută ne-a dat posibilitatea să admirăm voința și dîrzenia acestor fete curajoase. Pentru că și numai simpla prezență pe teren a constituit ieri un act temerar. Succesul Confecției în fața formației I.E.F.S. complică situația din subsolul clasamentului.**

**I.E.F.S. — CONFECȚIA BUCUREȘTI 6—7 (3—4).** Reluarea campionatului de handbal feminin a dat și semnalul de începere a acerbei dispute pentru salvarea de la retrogradare. O mostră a dîrzeniei cu care se va lupta pentru evitarea... alunecușului spre „B" a fost și partida dintre I.E.F.S. și Confecția. Deși s-a jucat pe un teren îmbibat cu apă, deși ploaia n-a contenit nici un moment (în repriza a doua a devenit chiar torențială), deși a bătut vîntul și a fost frig ca în noiembrie, cele două formații au jucat cu o ambiție demnă de laudă într-un ritm pe alocuri surprinzător, s-au „bătut" pentru fiecare minge, terminînd partida epuizate. Într-atît de mare a fost dăruirea încît la sfîrșitul meciului textiliștele nici măcar nu știau că au cîștigat! A trebuit să le-o spună un spectator... (Firește, la aceasta a contribuit și faptul că tabela de marcaj a rămas în permanență... mută).

Confecția s-a descurcat mai bine în condițiile speciale în care a avut loc întîlnirea. Mai decise în apărare, ele au găsit mai ușor drumul spre poartă, mai ales datorită forței de percuție și jocului inteligent practicat de Adochiței. Handbalistele de la Confecția au condus cu 2—1, 4—2 și 7—5, obținînd în final două puncte, mari cît „roata carului". I.E.F.S. — nereușind să învingă handicapul unui teren devenit... patinoar — nu s-a putut desfășura tactic, iar execuțiile tehnice, firesc, au fost departe de cerințe.

Au marcat: **Băicoianu 3, Constandache 1, Mohanu 1, Popescu 1** — pentru I.E.F.S., **Adochiței 5, Dincă 1 și Bidiac 1** — pentru Confecția.

Suportînd cu stoicism aversele de ploaie, cuplul **V. Sidea—Th. Curelea** a condus corect, autoritar, o partidă dificilă.

**Hristache NAUM**

**RAPID BUCUREȘTI—UNIVERSITATEA TIMIȘOARA 4—5 (2—3).** În pofida „adversarului" incomod care a fost ploaia, meciul a debutat neașteptat de frumos, cu combinații în viteză — e drept, numai „la mînă" — și faze spectaculoase. Timișorencele atacă insistent și reușesc să deschidă scorul (Hrivnak — min. 4), deși apărarea feroviarelor funcționează mai bine ca niciodată (un 4+2 retras, mobil și agresiv). În atac, însă, cele mai eficiente se dovedesc a fi tot studentele, care își dirijează acțiunile ofensive pe extreme, de unde Ibadula și T. Popa înscriu pe rînd, mărind avantajul echipei lor 3—0 (min. 14). Din acest moment rapidistele se concentrează mai mult în fața semicercului advers și reduc din handicap, încheind prima repriză la un singur gol diferență. Partea a doua a partidei începe tot printr-un atac al handbalistelor de la Rapid, care egalează în min. 30: 3—3. Urmează cîteva acțiuni fără orizont, de ambele părți, apoi două aruncări de la 7 m, dintre care Universitatea o transformă pe prima, în vreme ce Rapidul o ratează pe cealaltă. În minutul 46, la o nouă aruncare de la 7 m în favoarea rapidistelor, Elena Gheorghe nu va mai greși ținta și egalitatea apare din nou pe tabela de marcaj: 4—4. Cu două minute înainte de final, timișorencele înscriu, însă, golul victoriei, grație unei pase excelente pe care T. Popa i-o dă Ibadulei Nadire. Au marcat: **T. Popa (2), Ibadula (2)** și **Hrivnak** pentru Universitatea Timișoara.

*Scăpat de sub supravegherea Ibadulei Nadire, rapidista* **Oancea** *va reuși să înscrie, cu toată opoziția portarului Simo*

**Ștefan, Stănișel, Gheorghe** și **Oancea** pentru Rapid. Au arbitrat bine **D. Purică** și **V. Erhan** (ambii din Ploiești).

**Horia ALEXANDRESCU**

**TEXTILA BUHUȘI — RULMENTUL BRAȘOV 6—5 (3—3).** Gazdele au practicat un joc mai organizat, atît în atac cît și în apărare, obținînd o victorie pe deplin meritată. De notat că ele au ratat, totuși, două aruncări de la 7 m. Au marcat: **Munteanu (3), Vieru (2)** și **Stoleru** pentru Textila, respectiv **Oancea** (2), **Șerb, Prundaru** și **Böyte.** Au condus corect **D. Gherghișan** și **C. Drăgan** (Iași).

**I. VIERU—coresp.**

*La C.M. de scrimă — tineret*

## TREI SPORTIVI ROMÂNI ÎN SEMIFINALE

A doua probă încheiată din cadrul campionatelor mondiale de scrimă pentru tineret a fost întrecerea floretistelor în a cărei finală s-au calificat trei sportive sovietice. Victoria a revenit, însă, celei mai puțin cunoscute dintre ele: Zoia Filatova, care a susținut un asalt de baraj cu poloneza Makowska. Pe locurile următoare s-au clasat: 3. Burocikina (U.R.S.S.); 4. Heizer (Ungaria); 5. Nikonova (U.R.S.S.); 6. Armbrust (R.F.G.).

Ultimele două probe — cele de sabie și spadă — au prilejuit un start foarte bun sportivilor români. În primul tur, sabrerii noștri au ocupat locuri fruntașe: C. Marin —I; I. Pop și Al. Csiki—II. De asemenea, spadasinii s-au situat pe primele locuri: O. Zidaru și P. Szabo—II, iar D. Podeanu — III. Pe parcursul întrecerilor au fost eliminați spadasinii Zidaru și Podeanu precum și sabrerul Csiki. În urma acestor rezultate s-au calificat în semifinale doi sabreri — Pop și Marin și un spadasin — Szabo.

Semifinalele și finalele acestor probe vor avea loc în cursul zilei și serii de luni, în Palatul Sporturilor din Madrid.

# FOTBAL meridian

## CAMPIONATE...

FRANȚA: **Marseille invinsă de St. Etienne**

În Franța s-a disputat o nouă etapă de campionat (a 30-a), ultima înaintea meciului **România-Franța** programat la 8 aprilie la București. De mîine, lotul francez se va reuni și se va antrena sub conducerea lui **Georges Boulogne.**

În etapa a 30-a a fost programată întîlnirea dintre **St. Etienne** și **Marseille,** altădată derby al campionatului. De data aceasta **Marseille** este lider autoritar, în timp ce St. Etienne ocupă locul 5. Totuși, St. Etienne a învins cu 2—1. Nîmes a dispus cu 1—0 de Angers și continuă să ocupe locul al doilea în clasament. Alte rezultate: Red Star-Lille 2—0, Reims-St. Germain 3—3, Angoulême-Monaco 2—0, Bastia-Lyon 1—1, Sochaux-Metz 1—0, Nantes-Bordeaux 0—0, Nice-Rennes 0—0, Nancy—Ajaccio 2—0.

În clasament: **Marseille** 42 p, **Nîmes,** și **Sochaux** cu cîte 37 p., **Lyon** 36 p.

UNGARIA: **Ferencvaros a pierdut pe teren propriu!**

Campionatul **Ungariei** a continuat ieri cu etapa 19-a. Trei partide s-au încheiat cu rezultate surprinzătoare. **Ferencvaros** a fost învinsă pe teren propriu de **Diosgyör,** care luptă pentru evitarea retrogradării.

## CAMPIONATE..:

Scor: 1—0 pentru Diosgyör! În min. 90 Ferencvaros a ratat prin Novak un penalty. Honved, în mare vervă, a învins pe Vasas cu un scor categoric: 5—2 (cea mai grea înfrîngere a echipei Vasas în actualul campionat). În fine, ultima clasată, M.T.K., a cîștigat în deplasare, la Salgotarjan (locul 2) cu 3—1. Alte rezultate: Tatabanya-Csepel 0—0, Pecs-Komlo 0—0, Videoton-Györ 2—1, Egyetertes-Eger 0—0. Pînă la încheierea ediției nu ne-a parvenit rezultatul dintre Ujpesti Dozsa și Szombathely. În clasament conduce **Ujpesti Dozsa** cu 30 p, urmată de **Salgotarjan** (cu un joc mai mult) 25 p. etc.

ITALIA: **Torino devine foarte periculoasă**

În etapa de ieri a campionatului italian toate fruntașele au obținut victorii, ordinea primelor locuri rămînînd neschimbată. În cel mai interesant joc — disputat simbătă — **Cagliari** a învins pe teren propriu pe **Internazionale** cu 2—1. Victorii importante în deplasare au obținut **Torino** — 3—1 la **Catanzaro** — și **Fiorentina** — 1—0 la **Vicenza** cu **Lanerossi.** Celelalte rezultate: Atalanta — Verona 0—0, Milan — Bologna 1—0, Roma — Napoli 1—0, Sampdoria—Mantova 0—0, Juventus—Varese 1—0.

După 24 de etape, clasamentul are în frunte pe cele două echipe din Torino, Juventus (34 p) și Torino (33 p), urmate de Cagliari, Fiorentina cu cîte 32 p, Milan 31 p, etc.

ANGLIA: **Derby County devine lider**

În etapa a 36-a a campionatului englez de fotbal s-au înregistrat următoarele rezultate: Arsenal-Nottingham Forest 3—0; Coventry-Manchester United 2—3; Crystal Palace-Southampton 2—3; Derby-Leeds 2—0; Huddersfield-Everton 0—0; Ipswich-Chelsea 1—2; Liverpool-West Bromwich 2—0; Manchester City-Stoke 1—2; Sheffield United-Newcastle 1—0; West Ham-Tottenham 2—0; Wolverhamton-Leicester 0—1.

În clasament conduce echipa Derby County cu 51 p.

### ȘTIRI, REZULTATE

● În turneul internațional pentru juniori de la Cannes, echipa Sporting Lisabona a întrecut cu scorul de 5—0 (1—0) selecționata Cannes.

● Ieri, într-un meci amical desfășurat la Paris, s-au întîlnit echipele Benfica Lisabona și Bayern München. Victoria a revenit fotbaliștilor portughezi cu 2—1 (2—1) prin golurile marcate de **Nene, Batista,** respectiv **Roth.**

*Miercuri se desfășoară semifinalele Cupelor europene.* Internazionale Milano *susține un meci dificil cu* Celtic Glasgow, *în C.C.E. Va reuși* Jair *să înscrie un gol în poarta scoțienilor așa cum îl vedem în imaginea de sus*

Telefoto: A.P.-AGERPRES

**Redacția și administrația: București, str. Vasile Conta nr. 16; telefoane: centrală 11.10.05, secția corespondenți 11.51.09, interurban 72 și 286; telex: sportrom buc. 180. Tiparul „I. P. „Informația", București 40.368**

Biblioteca ... Tîrgu-Mureș

PROLETARI DIN TOATE ȚĂRILE, UNIȚI-VĂ!

# Sportul

ZIAR AL CONSILIULUI NAȚIONAL PENTRU EDUCAȚIE FIZICĂ ȘI SPORT

ANUL XXVIII — Nr. 7016 | 4 PAGINI 30 BANI | Marți 4 aprilie 1972

# VIZITA TOVARĂȘULUI NICOLAE CEAUȘESCU ÎN EGIPT

## CONVORBIRI OFICIALE

La Palatul Kubbeh din Cairo au început, luni dimineața, convorbirile oficiale dintre secretarul general al Partidului Comunist Român, președintele Consiliului de Stat al Republicii Socialiste România, Nicolae Ceaușescu, și președintele Republicii Arabe Egipt, președintele Uniunii Socialiste Arabe, Anwar Sadat.

Au participat din partea română Ion Pățan, vicepreședinte al Consiliului de Miniștri și ministru al comerțului exterior, Corneliu Mănescu, ministrul afacerilor externe, Bujor Almășan, ministrul minelor, petrolului și geologiei, Ștefan Andrei, Constantin Mitea, Gheorghe Oprea, consilieri ai președintelui, Titus Sinu, ambasadorul României la Cairo.

Din partea egipteană au participat Hussein El Shaffei și Mahmud Fawzi, vicepreședinți ai Republicii, Aziz Sedki, președintele Consiliului de Miniștri, Sayed Marei, prim-secretar al Comitetului Central al Uniunii Socialiste Arabe, Mohamed Merzaban, vicepreședinte al Consiliului de Miniștri, ministrul economiei și comerțului exterior, Mamduh Salem, vicepreședinte al Consiliului de Miniștri, ministrul afacerilor interne, Hafez Ismail, consilier al președintelui pentru problemele securității naționale, Murad Ghaleb, ministrul afacerilor externe, Yahya al Molla, ministrul industriei petrolului și bogățiilor minerale, Osman Assal, ambasadorul egiptean la București.

Au fost abordate probleme ale dezvoltării relațiilor româno-egiptene și ale vieții internaționale.

## VIZITĂ LA MUZEUL DE EGIPTOLOGIE

În cursul dimineții de luni, tovarășul Nicolae Ceaușescu și tovarășa Elena Ceaușescu au vizitat Muzeul de egiptologie din Cairo, fondat în 1857, unul din cele mai cunoscute și prestigioase așezăminte de cultură din Republica Arabă Egipt și din lume.

Monumentala clădire, aflată în Piața „Al Tahrir" (Piața Libertății"), ce adăpostește muzeul, dispune de cea mai bogată colecție de vestigii ale Egiptului antic, descoperite pe parcursul mai multor decenii de asidue cercetări arheologice

Oaspeții dau o înaltă apreciere acestor relicve ale strălucitei civilizații care s-a născut pe malurile Nilului cu mii de ani în urmă și care astăzi este dusă mai departe, în condițiile noi, de către poporul acestor meleaguri, redevenit stăpîn pe propria-i soartă.

În încheierea vizitei, tovarășul Nicolae Ceaușescu și tovarășa Elena Ceaușescu scriu în cartea de onoare: „Am vizitat cu deosebit interes „Muzeul de egiptologie" care oferă o amplă imagine a străvechii civilizații înflorite pe aceste meleaguri.

Calde felicitări organizatorilor muzeului pentru grija cu care conservă și pun în valoare aceste inestimabile valori de artă".

## ÎNTÎLNIRE CU ȘEFII MISIUNILOR DIPLOMATICE

Șefii misiunilor diplomatice a aproape 60 de țări, acreditați la Cairo, împreună cu soțiile lor, au făcut o vizită președintelui Consiliului de Stat, Nicolae Ceaușescu, și tovarășei Elena Ceaușescu, luni după-amiază, la Palatul Kubbeh, cu prilejul vizitei oaspeților români în Republica Arabă Egipt.

În cadrul discuțiilor, șeful statului român s-a referit la unele probleme internaționale, reafirmînd poziția României față de problemele Conferinței pentru securitate în Europa, transformarea Balcanilor într-o zonă a păcii, lichidarea focarelor de tensiune și conflict din lume. Toți șefii misiunilor diplomatice au exprimat prețuirea și admirația țărilor lor față de politica României Socialiste, față de activitatea conducătorului ei, activitate consacrată cauzei păcii, securității internaționale, cauzei colaborării între popoare.

## SOSIREA LA ALEXANDRIA

Luni seara, tovarășul Nicolae Ceaușescu și tovarășa Elena Ceaușescu, însoțiți de tovarășul Ion Pățan, vicepreședinte al Consiliului de Miniștri, ministrul comerțului exterior, precum și de Mamduh Salem, vicepremier și ministru de interne, și Aisha Rateb, ministrul afacerilor sociale, din partea gazdelor, au plecat cu un tren special spre Alexandria.

Oaspeții români urmează să facă o vizită în acest oraș în cursul zilei de marți.

La sosirea în stația Sidi Gaber din Alexandria, președintele Consiliului de Stat, tovarășul Nicolae Ceaușescu, și tovarășa Elena Ceaușescu au fost salutați cu deosebită căldură și cordialitate de guvernatorul Alexandriei, Fouad Moheyeddin, de cadre de conducere ale guvernoratului și de șefii misiunilor consulare la Alexandria.

# CE NE-AU ARĂTAT ÎNTRECERILE GRUPEI B

● Progres substanțial față de competiția anului 1970 ● Polonia o învingătoare incontestabilă ● Cum au evoluat celelalte formații

*Căpitanii echipelor Poloniei (locul I), Statelor Unite (II) și R.D. Germane (III) pe podiumul de premiere, la care au ajuns după o luptă extrem de echilibrată, dovedind, toate, remarcabile calități.*

Foto: D. NEAGU

La un interval de doi ani, Liga internațională a hocheiului pe gheață a încredințat forurilor sportive române înalta cinste de a organiza întrecerile grupelor B și C ale campionatului mondial. Este firesc, deci, ca acum la încheierea turneului rezervat formațiilor din grupa secundă să fim tentați să comparăm recenta competiție cu cea din 1970, întrucît există foarte multe lucruri comune și posibilități de a le evalua.

În ceea ce privește organizarea, considerăm că s-a realizat un progres sensibil, atît în direcția desfășurării muncii în cadrul diferitelor comisii, cît și pe plan general. Experiența acumulată în 1970 și-a spus, fără îndoială, cuvîntul, determinînd un ritm de activitate alert, bazat pe promptitudine și mult calm, fără a se omite nici un amănunt. Oaspeții noștri, prezenți an de an la astfel de competiții, au avut numai cuvinte de laudă la adresa organizatorilor români. În această privință, de exemplu, aprecierea că gheața patinoarului „23 August" a fost superioară din punct de vedere calitativ celei de la Palatul de Gheață din Sapporo, este — credem — pe deplin edificatoare.

Spectatorii bucureșteni au fost prezenți, acum, în număr mai mare decît acum doi ani, explicabil și prin faptul că, de data aceasta, întrecerea a avut un standard valoric superior celei precedente, la care s-a adăugat și fondul comportării mult mai bune a jucătorilor români.

Dacă, în 1970, reprezentativa S.U.A. n-a avut, practic, decît un singur adversar, echipa R. F. a Germaniei, pe care a și întrecut-o net, cucerindu-și cu evidentă ușurință dreptul de a promova în grupa A, acum lupta pentru primul loc a fost cu mult mai îndîrjită, angrenînd trei echipe de valori sensibil egale (Polonia, S.U.A. și R. D. Germană), a căror dispută nu s-a clarificat decît după consumarea ultimului minut de joc, al ultimei partide. O situație similară întîlnim și în partea de jos a clasamentului. Acum doi ani la startul grupei B au fost prezente 8 echipe, dar una dintre acestea (Bulgaria) nu avea nici un fel de veleități. Așa că, de fapt, tot 7 selecționate erau angajate în lupta pentru puncte. Reprezentativa română a totalizat atunci 4 puncte, care n-au fost însă suficiente pentru a-i asigura rămînerea în „B". De data aceasta doar 2 puncte s-au dovedit suficiente pentru a menține, de pildă, formația iugoslavă în acest eșalon secund al hocheiului mondial.

★

Primul loc și calificarea în grupa „A" a campionatului mondial au revenit — după cum se știe — reprezentativei Poloniei. Este un succes pe deplin meritat, întrucît

Romeo VILARA
Călin ANTONESCU

(Continuare în pag. a 4-a)

**Revelație a primelor 4 etape din retur,**

# STEAGUL ROȘU provoacă pe U.T.A. la „marele duel al sezonului"

● Ce ne arată un clasament al returului ● Petrolul face 6 puncte din... 2 goluri! ● Primăvară nefavorabilă pentru Sport Club și Rapid

Se produce prima întrerupere din acest retur de campionat divizionar A, și iată, deci, un prim prilej de bilanț. Patru etape nu sînt prea multe pentru a fundamenta concluzii, dar nici prea puține, mai ales dacă legăm evoluția unor echipe și de prestațiile lor în cele trei etape de Cupa României. Și pentru ca cititorii noștri să-și completeze aprecierile, publicăm și un clasament al returului, totdeauna subiect de comentarii și — prin el însuși — invitație la comparații.

Mai întîi însă, cîteva reflecții la etapa de duminică, notabilă în primul rînd prin **numărul de puncte cîștigate în deplasare** (6). Performeri, Universitatea Cluj și mai ales Petrolul, victorioase, prima, asupra unei echipe care nu mai are veleități, cea de-a doua, însă, în fața unei formații în real reviriment în retur. De reținut și **spiritul ofensiv accentuat** în care au fost abordate jocurile ceea ce a dus la recordul de goluri înscrise într-o etapă în această primăvară (16). În plus, legată tot de etapa a 19-a, observația că și de data aceasta, ca întotdeauna, de altfel, derbyul Dinamo—Rapid ne-a oferit **un spectacol bogat în momente atracțioase,** confirmîndu-se astfel regula după care întîlnirile interbucureștene își păstrează savoarea indiferent de poziția în clasament a echipelor sau chiar de perioadele de declin de formă pe care le-ar străbate, notă caracteristică pe care o subliniem în special în legătură cu Rapid care (deși într-un declin evident, subliniat și de clasamentul returului, în care se află pe ultimul loc, la egalitate cu Crișul) a fost — mai ales în prima repriză — un partener de întrecere deosebit de periculos pentru dinamoviști.

Să trecem însă peste etapa de duminică privită separat și s-o comentăm în contextul celorlalte din re-

Radu URZICEANU

(Continuare în pag. a 3-a)

**CLASAMENTUL RETURULUI**

| | | | | | | | |
|---|---|---|---|---|---|---|---|
| 1. | ST. ROȘU | 4 | 3 | 1 | 0 | 7—1 | 7 |
| 2. | Petrolul | 4 | 2 | 2 | 0 | 2—0 | 6 |
| 3. | „U" Craiova | 4 | 2 | 1 | 1 | 6—3 | 5 |
| 4. | A.S.A. Tg. M. | 4 | 2 | 1 | 1 | 4—2 | 5 |
| 5—6. | Dinamo | 4 | 2 | 1 | 1 | 3—2 | 5 |
| 5—6. | C.F.R. Cluj | 4 | 2 | 1 | 1 | 2—1 | 5 |
| 7. | Steaua | 4 | 2 | 0 | 2 | 5—3 | 4 |
| 8. | F.C. Argeș | 4 | 2 | 0 | 2 | 5—4 | 4 |
| 9. | Politehnica | 4 | 1 | 2 | 1 | 5—4 | 4 |
| 10. | U.T.A. | 4 | 1 | 2 | 1 | 2—2 | 4 |
| 11. | Jiul | 4 | 2 | 0 | 2 | 3—5 | 4 |
| 12. | Farul | 4 | 2 | 0 | 2 | 3—6 | 4 |
| 13. | „U" Cluj | 4 | 1 | 1 | 2 | 5—6 | 3 |
| 14. | S.C. Bacău | 4 | 1 | 0 | 3 | 2—7 | 2 |
| 15—16. | Rapid | 4 | 0 | 1 | 3 | 1—5 | 1 |
| 15—16. | Crișul | 4 | 0 | 1 | 3 | 2—6 | 1 |

**ROMÂNIA — BULGARIA (copii și juniori) la sărituri în apă**

Bazinul „23 August" din Capitală găzduiește, astăzi și mîine, întîlnirea internațională de sărituri în apă dintre selecționatele de copii și juniori ale României și Bulgariei. Vor avea loc salturi de la trambulina de 3 m și de la platformă. Întrecerile încep la ora 16.

*Tricolorii s-au reintîlnit ieri dimineață, la București. În imagine, N. Ionescu, Adamache, Dumitru, Dobrin, Radu Nunweiller, Sătmăreanu, Deleanu și Anca, înainte de îmbarcarea spre Snagov*

Foto: V. BAGEAC

*Citiți în pagina a III-a*

**Un reportaj cu noutăți de ultimă oră despre lotul de fotbal al României care se pregătește în vederea meciului amical cu echipa Franței ce va avea loc în Capitală, sîmbătă 8 aprilie.**

# AU FOST ALCĂTUITE REPREZENTATIVELE PENTRU TRIUNGHIULARUL DE ÎNOT CU AUSTRIA ȘI FRANȚA (B)

Ieri s-au desfășurat ultimele întreceri ale concursului republican de primăvară rezervate seniorilor. Cea mai bună performanță a reuniunii a fost realizată de Anca Groza, cronometrată pe distanța de 200 m delfin în 2:33,9. Rezultate tehnice:

200 m spate (b): Gh. Lupu 2:23,5, Benedek 2:24,0, Horvat 2:26,3 (r.p.); 200 m spate (f): Karin Parutsch 2:43,9, Irina Ratușni 2:50,8, Raluca Stănescu 2:56,2; 200 m delfin (b): Petelei 2:22,4, Rolic 2:24,8, T. Ticolae 2:25,3; 200 m delfin (f): Anca Groza 2:33,9, Agneta Sterner 2:40,0, Camelia Vijeu 2:49,2; 800 m liber: Eugenia Cristescu 10:42,9, Adriana Pupăzan 11:00,4, Georgeta Cerbeanu 11:08,6; 1 500 m liber: Naghi 18:46,4, G. Moraru 18:55,9, Casian 18:55,9.

★

Tot în cursul zilei de ieri au fost alcătuite echipele reprezentative ale țării, care vor întîlni vineri, sîmbătă și duminică la București, într-un meci triunghiular, selecționatele Austriei și Franței (B). Iată componența lor:

M. Slavic, Z. Oprițescu, E. Almer, D. Naghi, I. Miclăuș, C. Kokay (craul), A. Șoptereanu, O. Resler (bras), Gh. Lupu, M. Hohoiu (spate), I. Miclăuș, A. Petelei, C. Rolic (delfin), D. Wetterneck, M. Slavic, D. Naghi (mixt), pentru probele masculine și Eugenia Cristescu, Gyongy Sovago, Adriana Pupăzan, Agneta Sterner, Georgeta Cerbeanu (craul), Lavinia Donea, Karin Parutsch, Ioana Sporea (spate), Anca Georgescu, Liliana Burlacu, Adelina Hidoș (bras), Anca Groza, Agneta Sterner (delfin), Camelia Vijeu, Anca Groza (mixt) pentru cele feminine. De pregătirea lotului se ocupă un colectiv larg de antrenori alcătuit din I. Schuster, Gh. Dimeca, I. Tothpal, O. Mladin, Sanda Grințescu, Magda Negrea și Cr. Vlăduță.

# O NOUĂ BAZĂ NAUTICĂ DESTINATĂ ELEVILOR ȘI PIONIERILOR

Duminică dimineața, în ciuda vremii total nefavorabile, era o mare animație la fosta bază Metropola, de pe malul lacului Herăstrău. Se inaugura — în cadrul unei frumoase festivități, la care au luat parte tovarășii **Gh. Ionescu,** prim-secretar al Comitetului P.C.R. al sectorului 1, și **Marin Bîrjega,** vicepreședinte al C.N.E.F.S. — noua bază nautică pusă de Ministerul Educației și Învățămîntului la dispoziția Școlii sportive nr. 1 din Capitală (pentru activitatea de pregătire a secției sale de canotaj academic — condusă de maestrul sportului **Gh. Riffelt** —, care cuprinde un efectiv de 150 tineri canotori și are 33 ambarcațiuni de diferite tipuri) și a pionierilor din sectorul 1 (pentru activitatea de agrement).

Atribuită printr-o hotărîre a Consiliului popular municipal, această bază sportivă (care fusese folosită un timp și ca depozit de... mere) a necesitat ample lucrări de refacere. Ele au fost executate într-un timp record de I.C.R.A.L. Herăstrău, fiind finanțate de Inspectoratul școlar al municipiului și de Școala sportivă nr. 1. La dotarea bazei cu cele necesare (de care s-a îngrijit, punînd ca de obicei mult suflet, contabila școlii, **Elena Dediu**) a contribuit substanțial și comitetul de părinți ai elevilor de la Șc. sp. 1 (președinte — **Constantin Săndulescu**). Federația de specialitate a venit și ea în ajutor, oferind un motor pentru șalupă.

Întreaga acțiune a fost sprijinită de Consiliul popular al sectorului 1, care, printre altele, a atribuit alt spațiu locativ unei familii ce-și avea domiciliul în incinta bazei.

Astfel, prin eforturile și ajutorul conjugat al atîtor factori — care poate oferi un exemplu stimulator — s-a reușit readucerea în circuitul sportiv — cu efecte pozitive previzibile chiar pentru viitorul apropiat — a unei construcții deosebit de utile, amplasată într-un cadru ideal. Ea va asigura multor elevi și pionieri condiții foarte bune pentru practicarea canotajului, oferind totodată Școlii sportive nr. 1, care o are în custodie, posibilități și pentru organizarea — în sălile existente aici — a altor activități (un club al cadrelor didactice, consfătuiri cu părinții, întreceri de șah și tenis de masă), atît în timpul verii, cît și în sezonul rece.

În discuția avută cu conducerea acestei școli (director: prof. **Valentin Dăscălescu**) s-a sugerat anexarea la noua bază nautică și a celorlalte amenajări sportive aflate în imediata ei vecinătate, care nu sînt folosite — se pare — într-un mod corespunzător. Socotim demnă de interes această sugestie, care ar oferi Școlii menționate posibilitatea creării unui adevărat complex sportiv, atît de necesar numeroaselor sale secții de performanță.

Constantin FIRANESCU

*Tovarășul Gh. Ionescu, prim-secretar al Comitetului P.C.R., al sectorului 1, taie panglica inaugurală a noii baze nautice*

*În județul Satu Mare*

# POSIBILITĂȚI ÎNCĂ NEEXPLORATE PENTRU DEZVOLTAREA ACTIVITĂȚII SPORTIVE DE MASĂ ȘI DE PERFORMANȚĂ

În prezența tov. **Octavian Lutaș,** secretar al Comitetului județean al P.C.R. Satu Mare și a tov. conf. **dr. Emil Ghibu,** vicepreședinte al C.N.E.F.S., plenara C.J.E.F.S. Satu Mare a analizat rezultatele obținute de mișcarea sportivă în municipiul și județul Satu Mare, în cursul anului 1971, în direcția dezvoltării sportului de masă, a preocupării avute pentru atragerea copiilor și juniorilor în practicarea exercițiului fizic și în dirijarea lor către performanță.

Referatul prezentat a scos în relief rezultatele pozitive obținute în domeniul sportului de masă. Astfel, a fost organizat campionatul pe asociație la Olimpia, Someșul, Mondiala (Satu Mare), Victoria Carei, la cîte 4—5 ramuri sportive, predominînd fotbalul, popicele, tenisul de masă, concursurile de orientare turistică, șahul, tirul și turismul, acțiune bine concepută, cu continuitate și cu un număr mare de concurenți. În acest sens a fost citată, în primul rînd, uzina „UNIO" din Satu Mare, unde comitetul U.T.C. (secretar I. Taar) a inițiat și organizat campionatul asociației la fotbal cu 10 echipe — sistem divizionar, cu 90 meciuri.

În tot cursul verii, la Satu Mare au avut loc întreceri demonstrative la scrimă, lupte, judo, box și sporturi nautice, în prezența a peste 10 000 de cetățeni. Au fost organizate, de asemenea, serbări sportive cîmpenești și folclorice în mediul rural, dintre care au fost amintite cele de la Noroieni, Huța Certeza, Valea Lupului și Căuș. Cu acest prilej, o serie de competiții sportive de volei, handbal, fotbal etc., au delectat asistența, au însemnat totodată o invitație pe terenurile de sport.

S-au inițiat reușite competiții dotate cu „cupe", cum au fost „Sîmbrei", „Codrului", „I.M.A.", „I.A.S.", „Eliberării", „Metalurgistului", „Forestierului", „Constructorului", „Cravatelor roșii" ș.a., care s-au bucurat de multă popularitate.

S-a remarcat, faptul că în anul 1971, activitatea de masă a cunoscut un real progres cantitativ și calitativ față de anii trecuți, în ciuda faptului că materialul prezentat la plenară, precum și discuțiile au scos în relief lacunele unor acțiuni. De pildă, s-a „evidențiat" lipsa bazelor sportive simple, faptul că în municipiul Satu Mare nu există încă o sală unde, în perioada de iarnă, acțiunile sportive să aibă asigurate o desfășurare permanentă. A fost criticat și faptul că femeile n-au fost cuprinse în activitatea competițională de masă. Cazuri negative au oferit asociațiile sportive Mondiala, Solidaritatea, I.T.A., Tricotex (Satu Mare) și Filatura Carei, în care marea majoritate a salariaților sînt femei.

În mediul sătesc se resimte lipsa unor susținute inițiative din partea cadrelor de

**Augustin VERBA,** coresp. județean

(Continuare în pag. a 2-a)

*Campioana Uniunii Sovietice, excelenta Marina Titova (a doua din dreapta), alături de trei „speranțe" ale patinajului românesc: Silvana Suciu, Doina Mitricică și micuța Simona Grigorescu.*

Foto: S. BACKSI

# APLAUZE PENTRU „ARTIȘTII GHEȚII" SUB CUPOLA PATINOARULUI ACOPERIT

Ecoul recentului concurs internațional de patinaj artistic de la Miercurea Ciuc s-a făcut simțit mai întîi la Poiana Brașov și, apoi, la București, unde aseară a avut loc o frumoasă demonstrație, în cadrul căreia au evoluat cîțiva dintre fruntașii întrecerii abia încheiate.

Spectacolul găzduit de Patinoarul acoperit „23 August" — în organizarea Comitetului municipal București al U.T.C. și a Consiliului pentru educație fizică și sport București, în colaborare cu Federația română de patinaj — s-a bucurat de un apreciabil succes de public, în tribune fiind prezenți peste 2.500 de spectatori.

După ce, în prima parte a programului, au avut loc coruri și recitări, au urmat demonstrații de patinaj viteză și artistic, susținute de tineri sportivi ai cluburilor bucureștene. În partea a doua, spectatorii au aplaudat evoluțiile pline de antren și grație ale celor mai buni patinatori români și a celor din lotul Uniunii Sovietice, participanți la întrecerile de la Miercurea Ciuc.

ÎN BUCUREȘTI

# BOGAT PROGRAM SPORTIV ÎN TIMPUL VACANȚEI

*O dată cu ceilalți elevi din țară, școlarii din București așteaptă vacanța de primăvară (4—20 aprilie) cu nerăbdare. Ca peste tot, aceste zile vor fi folosite din plin, și pentru practicarea sporturilor preferate. Despre activitățile sportive pe care le va găzdui Capitala — în care vor fi angrenați mai mult de jumătate dintre elevii de aici — am aflat cîteva amănunte interesante. Consiliul municipal pentru educație fizică și sport, Inspectoratul școlar, Comitetul municipal U.T.C. și cluburile sportive de performanță și-au unit eforturile pentru a asigura iubitorilor de sport școlari o activitate continuă, interesantă. Sub deviza „Toți elevii pe terenurile de sport", principalele baze sportive ale Capitalei își vor deschide larg porțile. In primul rînd, se vor desfășura concursuri de selecție la cele mai diferite sporturi. Pe această linie au fost stabilite, pentru fiecare sector, „centrele de greutate" ale acestei adevărate vacanțe sportive: sectorul I — Voința, sectorul II — Dinamo, sectorul III — Viitorul, Pantelimon, sectorul IV — Olimpia, sectorul V — Constructorul, sectorul VI — Progresul, sectorul VII — Ghencea, sectorul VIII — Giulești, Laromet. Aici vor avea loc, în funcție de inițiativele organelor direct răspunzătoare, dar mai ales de preferințele elevilor, diferite competiții la handbal, volei, fotbal, baschet, tenis. Atletismul ocupă, deocamdată, un loc privilegiat, la stadionul Constructorul se va desfășura, pentru elevii și școlarii sectorului V, o divizie de atletism. Ar fi de dorit ca această inițiativă să se extindă și la nivelul celorlalte sectoare.*

*Prin excelență, primăvara este sezonul cel mai favorabil excursiilor și ieșirilor în mijlocul naturii. Tocmai de aceea, la sfîrșit de săptămînă vor fi organizate, la nivelul municipiului, cîteva mari excursii ciclotouristice spre locurile de agrement din împrejurimile Bucureștiului. Cu acest prilej, în locurile de destinație, jocurile distractive și întrecerile organizate ad-hoc vor contribui la odihna activă atît de binefăcătoare.*

*Dar zilele de vacanță vor fi folosite și pentru acțiuni patriotice. In municipiul București există 52 de locuri virane, care așteaptă inițiativele elevilor și ale altor iubitori de sport pentru a fi transformate în baze sportive simple. Profesorii de educație fizică, cei de alte specialități, instructorii și comandanții de pionieri au, în această direcție, un cuvînt hotărîtor de spus.*

**Radu TIMOFTE**

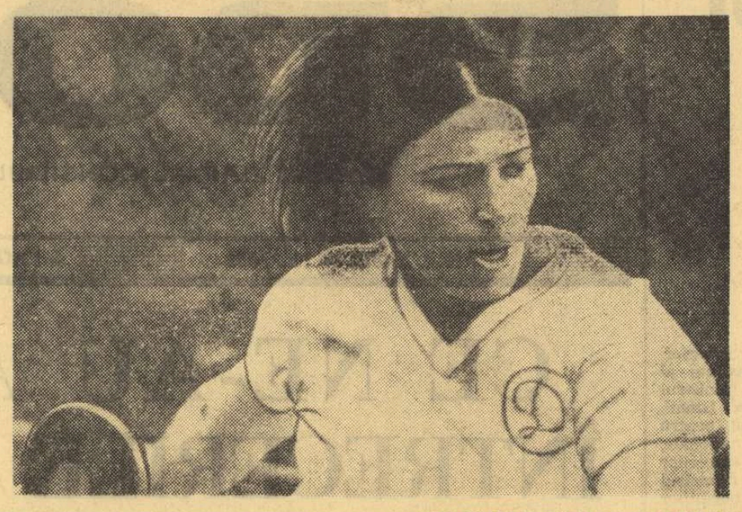

*Inclusă „peste plan" în concursul de deschidere a sezonului atletic în aer liber în Capitală, proba de disc a prilejuit o excelentă performanță atletei dinamoviste Argentina Menis. Eleva profesorului Ion Benga a stabilit un nou record național, ce constituie, totodată, cea mai bună performanță mondială a anului. Să sperăm că efortul Argentinei Menis, încununat de succes, va fi de bun augur pentru participarea atleților români la J.O. de vară de la München.*

atletism

## ARGENTINA MENIS — ATLETA SURPRIZELOR... PLANIFICATE!

**Dialog cu noua recordmană națională la disc și cu antrenorul ei, ION BENGA**

**Un tandem la ordinea zilei: discobola dinamovistă Argentina Menis și antrenorul ei, prof. Ion Benga prima — autoare materială, secundul — autor moral, al unui excelent record național: 63,42 m, cea mai bună performanță mondială a anului, cea de a patra din istoria probei.**

— Știți că la concursul de pe „Republicii", inițial nu se programase proba de disc? — **ne interpelează** Argentina Menis. Văzînd, însă, miercuri că am avut aruncări foarte bune de pe loc, mi-am zis: ce-ar fi să cer introducerea probei în concurs? Tovarășul profesor Benga a fost de acord, organizatorii de asemenea, și iată-mă acum recordmană a țării!

**— Chiar așa, din întîmplare, s-a născut acest record de valoare mondială?**

— Nicidecum! — **precizează antrenorul Ion Benga.** Noul record stabilit de Argentina Menis este consecința firească a unui îndelungat proces de pregătire pentru Olimpiadă, început nu înaintea acestui sezon, ci în zorii anului trecut. Întîmplătoare a fost doar includerea probei de disc în concursul de pe „Republicii", pentru că indiferent dacă avea sau nu ocazia unei competiții, Argentina are planificat, sîmbătă de sîmbătă, antrenament tehnic controlat.

**— De ce tocmai sîmbătă? Sfîrșitul săptămînii e doar duminica...**

— Pentru că sîmbătă va fi ziua probei mele la Olimpiada de la München, **ne răspunde prompt Argentina Menis.** Așa încît am stabilit noul record național la al 10-lea antrenament. În această iarnă am lucrat mult pentru îmbunătățirea formei și tehnicii. Mai mult — cred eu — ca oricînd în cei cinci ani de cînd sînt la Dinamo Cît despre întîmplare, să știți că mie îmi plac foarte mult surprizele. La concursul de la „Viitorul", de acum vreo zece zile, abia la ora 15 am aflat că participă și Lia la disc, așa încît m-am înscris și am cîștigat cu 60,98 m.

**— Surpriză înseamnă cumva și ideea de „ce-o ieși, o ieși"?**

— Nici chiar așa, **surîde Argentina** În ultimele săptămîni am aruncat constant bine, deci, îmi planific oarecum surprizele...

**— Ce înseamnă pentru dumneata, bine?**

— Aruncări în jur de 61—62 metri!

— În planul nostru de pregătire — **intervine profesorul Benga** — ne-a interesat în primul rînd constanța valorică, plafonul înalt al rezultatelor verificate. În acest sens am și eșalonat confruntările Argentinei cu principalele sale adversare la München, în acest sezon preolimpic, astfel încît pe rînd **Karin Ilgen** (R. D. Germană), **Liesel Westerman** (R. F. a Germaniei) și **Faina Melnik** (U.R.S.S). — actuala recordmană a lumii, să participe alături de Argentina.

**— Ce-ți place să-ți spui înainte de concursurile decisive, Argentina Menis?**

— Totul va fi o mare surpriză pentru toți, numai pentru mine însămi, nu!

**— Și care va fi surpriza la München?**

— Dacă și în timpul probei voi fi constantă în jurul a 62 m, ca la antrenamente, șansa va fi de partea mea. Și surpriza va consta în apariția unei noi discobole din România pe podiumul cu cele cinci cercuri olimpice!

**Paul SLAVESCU**

volei

## Înaintea finișului în divizia A feminină

**POTENȚIALUL ECHIPELOR, SENSIBIL CRESCUT**

Doar patru etape au mai rămas pînă la încheierea campionatului feminin al primei divizii, după care vor urma turneele finale, hotărîtoare în stabilirea echipei campioane și a retrogradatelor. Acest sfîrșit de retur ne oferă, ca de obicei, partide mai tari, în care cele 4-5 fruntașe se întîlnesc între ele, ca și restul diviziona relor angajate aproape toate în lupta pentru evitarea rămînerii în turneul final al subsolului. Astfel, în etapele mai recente am avut ocazia să asistăm la asemenea întîlniri, nelipsite și de surprize. Semnificativă ni se pare partida dintre Medicina București și I.E.F.S Cea dintîi aspira, și pe bună dreptate, la titlul național, însă sîmbătă seara a cedat inexplicabil în trei seturi, deși era favorită, în fața studentelor de la I.E.F.S. Așa că a rămas cu două puncte în urmă față de lidera clasamentului, Rapid, și cu un punct față de campioana „en titre", Penicilina. În legătură cu presupusele participante la turneul 1—4, se constată o îmbunătățire a pregătirii, cerută firește de întîlnirile derby care urmează. Primele două clasate, Rapid și Penicilina, care nu au impresionat de la începutul returului, au dovedit mai ales duminica trecută, că sînt gata să ne ofere un finiș la nivelul maxim al posibilităților. Prin reintrarea trăgătoarei Bălășoiu, echipa lui Davila Plocon a recăpătat sudura și forța din fur. Era și firească o îmbunătățire a randamentului ei, dat fiind faptul că Bălășoiu a avut în acest an un sezon strălucit situîndu-se, după părerea noastră, în fruntea unui eventual clasament al trăgătoarelor.

**REZULTATE DIN „CRITERIUL PRIMĂVERII"**

Duminică, în ultima etapă a turului din cadrul „Criteriului primăverii", competiție rezervată diviziona relor A masculine, s-au înregistrat următoarele rezultate: Universitatea Craiova — Politehnica Timișoara 3—0 (8, 6, 3), Tractorul Brașov—„U" Cluj 3—1 (11, —10, 10, 13), Politehnica Galați — Viitorul Bacău 3—0 (1, 10, 3), Unirea Tricolor Brăila — Rapid Buc. 0—3 (—10, —11, —10). În cadrul seriei a doua vineri s-au mai disputat partidele Unirea Tricolor Brăila — Viitorul Bacău 1—3 (9, —14, —4, —14) și Politehnica Galați — Rapid Buc. 3—0 (5, 7, 12), contînd pentru prima etapă a returului.

Pe aceeași linie se înscrie și formația campioană, Penicilina Iași, care pînă acum a cîștigat fără să se ridice la nivelul anului trecut, adversarele (ne referim la cele mai puternice) fiind impresionate mai mult de renumele echipei decît de valoarea reală a acesteia. Sfîrșitul de campionat pare însă să stimuleze mai mult pe ieșence, a căror ambiție este să-și păstreze titlul, în ciuda pierderilor suferite de forfaitul din retur în meciul cu Rapid.

Aceeași preocupare se vădește și la echipele amenințate, deși unele dintre ele sînt lipsite de suficient material uman de calitate. Se joacă la disperare, mai cu seamă în meciurile directe între candidatele la divizia B. Cîteva dintre ele prezintă însă garnituri cu o medie de vîrstă prea ridicată și, deci, cu posibilități fizice limitate. Este cazul formațiilor C.S.M. Sibiu, C.P.B. și Constructorul Arad și chiar Dinamo, care n-au izbutit să depășească momentul dificil al schimbării generațiilor. Din acest punct de vedere, am menționa eforturile făcute de Constructorul București (care face față diviziei cu fostele junioare), Farul Constanța și, într-o oarecare măsură, Ceahlăul

În orice caz, cu toate aceste lacune, subliniem creșterea potențialului de joc al divizionarelor A (exceptînd pe Constructorul Arad) care ne anunță un final de campionat mai agitat și de nivel superior. Derbyurile care urmează în ultimele 4 etape pot susține aceste afirmații.

**Aurelian BREBEANU**

baschet

## ÎN LUMINA PROCENTAJELOR, PROBLEME MAJORE

Fără îndoială, meciurile desfășurate sîmbătă și duminică au produs cele mai importante modificări de la începerea returului diviziei A. La băieți, Dinamo a detronat pe Steaua de la șefia clasamentului, iar Politehnica București a revenit pe locul trei deținut, timp de cîteva etape, de Universitatea Timișoara. La fete, Rapid se menține pe prima poziție, dar, după rezultatele din ultimele etape, lupta pentru titlu este mai deschisă ca oricînd, fiecare dintre cele trei pretendente (Rapid, Politehnica și I.E.F.S.) avînd victorii și înfrîngeri directe între ele, în tur și retur. În ceea ce privește disputa pentru evitarea retrogradării, ea este departe de a fi clarificată, la aceasta participînd cîte patru-cinci echipe și la băieți și la fete.

**DERBY-URILE VĂZUTE PRIN PRISMA PROCENTAJELOR**

Mai întîi, despre întîlnirea Politehnica—Rapid, a cărei valoare tehnică a fost departe de nivelul unor fruntașe ale baschetului nostru feminin. Baschetbalistele de la Politehnica au realizat 19 la sută la aruncări din acțiune (13 coșuri din 66 de încercări) și au pierdut 23 de atacuri (22 la sută din totalul celor de care au beneficiat); Rapid a concretizat 13 din cele 57 de atacuri (22 la sută) și a ratat 29 de atacuri (30 la sută). Cifrele vorbesc de la sine despre valoarea acestui joc de la care se așteptau mult mai mult, ele exprimînd emoția exagerată cu care componentele ambelor echipe au abordat întrecerea, și nicidecum deficiențele antrenamentelor, așa cum s-ar părea la prima vedere. Dar se vede treaba că acest important capitol al antrenamentului — pregătirea psihologică — este încă un „teritoriu al nimănui", dacă nu virgin, măcar insuficient explorat și cunoscut. Mergînd mai departe socotim că este util ca și antrenorii lotului republican să țină seama de cele petrecute la amintitul meci, deoarece majoritatea jucătoarelor ne vor reprezenta țara la campionatul european unde un astfel de accident (și antecedentele nu ne sînt prea favorabile în această privință) poate produce căderi cu repercusiuni grave asupra poziției în clasament. Deci, atenție la pregătirea psihologică, examen în fața căruia majoritatea sportivelor de la Politehnica și, mai cu seamă, de la Rapid, au înregistrat un eșec total.

**PREA PUȚINE ARUNCĂRI DE LA SEMIDISTANȚĂ**

Tot procentajele, înregistrate de antrenorul federal prof. **Constantin Dîrjan** ne vorbesc despre derby-ul masculin Dinamo-Steaua. Dacă la aruncări din acțiune, în general, 44 la sută pentru Dinamo (31 reușite din 69 de aruncări) și 46 la sută pentru Steaua (30 din 64) procentajele nu spun prea mult (ele putînd fi socotite satisfăcătoare pentru un meci cu miză foarte însemnată), în schimb numărul aruncărilor de la semidistanță este insuficient față de pretențiile pe plan internațional. Dinamoviștii au încercat coșul, de la distanțe de peste 5 m, de 18 ori (înscriind de șase ori), steliștii de 23 de ori (marcînd de opt ori). Mult prea puțin (și imprecis) chiar dacă ținem seama că fiecare jucător era stăpînit de teama de a nu rata într-o partidă în care se disputa primul loc în clasament. Numărul insuficient al aruncărilor de la semidistanță implică o aglomerare excesivă a jocului sub panouri, acțiuni bazate aproape în exclusivitate pe pătrunderi, pînă sub panou, ale pivoților sau ale celorlalți componenți ai echipelor. Or, competițiile internaționale au demonstrat, fără putință de tăgadă, că aruncarea de la semidistanță este o armă de bază nu numai prin eventualitatea înscrierii unui coș, ci și prin dereglarea mecanismului formației aflate în defensivă. Firește, nu desconsiderăm jocul pozițional, dar, chiar și cînd acesta este aplicat prin excelență, aruncarea de la semidistanță poate contribui la facilitarea realizării combinațiilor propuse, împiedicînd, de pildă, flotarea în jurul pivoților. Dar, așa cum am mai scris și cu alte ocazii, numărul baschetbaliștilor cu precizie în aruncările de la distanțe de peste cinci metri s-a micșorat, vădind o adevărată criză în acest domeniu. Ceea ce este în detrimentul atît al spectacolului, cît și al valorii propriu-zise a jocului practicat fie de o formație de club, fie de selecționata țării. Este un punct de vedere care merită luat în considerație.

**D. STANCULESCU**

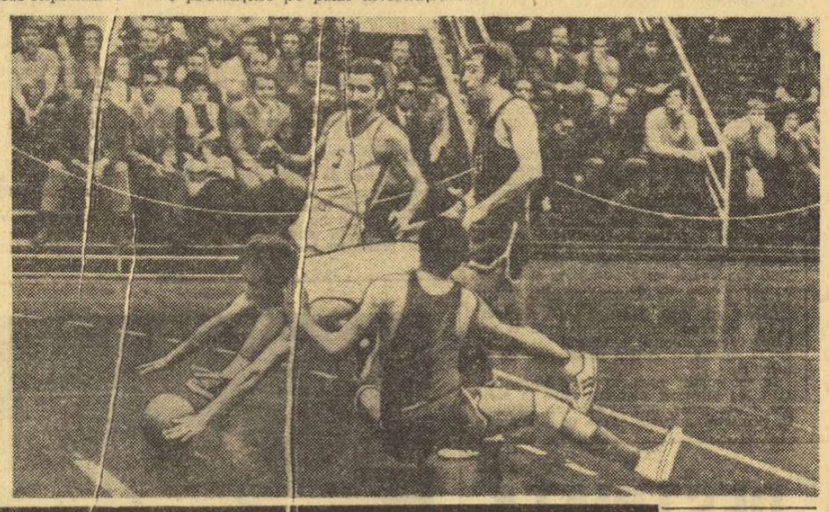

*Și așa se poate ajunge la minge, demonstrează Diaconescu prin plonjonul făcut printre Savu (căzut și el) și Baciu. Față din meciul Dinamo — Steaua*

Foto: S. BAKCSY

scrimă

## O „ZONĂ" CARE RIDICĂ PROBLEME

Desfășurată într-o îngrijorătoare lipsă de entuziasm — care pune sub semnul întrebării viabilitatea actualei formule de disputare — faza de zonă de la București a campionatelor republicane de scrimă, deschise seniorilor, a mai înțimpinat și dificultățile crizei (cronicizate) de arbitri.

Simbătă s-au întrecut floretiștele din rîndul cărora au făcut parte și componentele lotului nostru olimpic. Era de așteptat ca ele să obțină cu toate calificarea pentru etapa finală a campionatelor. Dar, dintre ele va lipsi Ecaterina Stahl care, evoluînd sub posibilități, n-a putut realiza decît două victorii în primul tur al întrecerii și a pierdut astfel dreptul de a lupta mai departe în campionatul țării. Să sperăm că n-a fost decît o eclipsă trecătoare...

Finala floretistelor a fost cîștigată de Ana Gîrbea (Progresul) care a totalizat 4 victorii, urmată de olimpicele Olga Szabo (Steaua). — 3 v, Ileana Drîmbă (Steaua) — 3 v și Suzana Ardeleanu (Steaua) — 2 v. Ultimele două locuri au fost ocupate de Manuela Chira și Ana Nilcă (ambele de la Universitatea).

Proba masculină de floretă a dat loc la o dispută aprigă între Mihai Țiu și Ștefan Ardeleanu, care au susținut și un baraj pentru desemnarea cîștigătorului. Clasamentul final s-a prezentat astfel: 1. M. Țiu (Steaua) 4 v d.b.; 2. Șt. Ardeleanu (Steaua) 4 v d.b.; 3. M. Chiș (IEFS); 4. Gh. Burlea (Progresul); 5. Șt. Alexiu (IEFS); 6. M. Bănică (Steaua).

În probele desfășurate anterior, clasamentele finale s-au prezentat astfel: **sabie:** 1. H. Bădescu 4 v d.b.; 2. E. Turcu (Univ.) 4 v d.b.; 3. C. Marin (Viitorul) 3 v; 4. I. Petrică (Ș.S.1.) 2 v; 5. L. Mihăileanu (I.E.F.S.) 2 v; 6. D. Șerban (CPMB) 0 v; **spadă:** 1. Șt. Moldanschi (Steaua) 5 v; 2. I. Popa (C.S.Ș.) 3 v; 3. C. Manta (C.S.Ș.) 3 v; 4. I. Ciocodeică (Progr.) 2 v; 5. Gh. Cerea (Univ.) 2 v; 6. N. Istrate (IEFS) 0 v.

## POSIBILITĂȚI ÎNCĂ NEEXPLORATE

*(Urmare din pag. 1)*

specialitate, profesorilor și învățătorilor, totodată, mai multă pasiune. Deficiențele semnalate se pot înlătura numai cu o muncă perseverentă și plină de dăruire. Fiindcă apare tot mai evident: tineretul de la sate manifestă interes pentru exercițiul fizic. Iar acest interes se impune a fi cultivat.

În ceea ce privește pregătirea multilaterală a copiilor și tineretului pentru sportul de performanță în cadrul școlilor sportive, a unor centre de copii, din informarea prezentată, susținută de un studiu bazat pe date statistice culese pe „viu", rezultă că în cele două școli sportive din județ (Satu Mare și Carei), având ca profil baschet, atletism, scrimă, gimnastică, handbal și fotbal, precum și în centrele de copii, activitatea este bine orientată, bine concepută. Iată, de altfel, și cîteva date și concluzii desprinse din analiza prezentată:

Din numărul total al celor care frecventează școlile sportive și centrele de copii sătmărene, 95,8 la sută sînt elevi; 82,14 la sută provin din mediul urban. Satu Mare și Carei reprezintă două centre puternice cu cadre tehnice corespunzătoare, capabile să asigure o exigentă selecție și instruire. În schimb, mediul rural, prin școlile și cadrele sale, nu poate asigura în momentul de față pregătirea necesară. Procesul de selecție, în general, se încheie la vîrsta, la care copilul continuă eventual liceul sau altă școală, în mediul urban. Mediul rural își aduce aportul la depistarea și formarea unor tineri pentru performanță numai în proporție de 17,86 la sută, ceea ce este prea puțin.

Un interesant indicator ne arată că majoritatea elevilor care practică sportul de performanță provin din familii cu doi copii. Din familiile cu un singur copil 24,35 la sută devin sportivi, cu doi copii 49,35 la sută; cu trei copii 17,85 la sută. Media anuală a notelor în anul școlar 1970—71 a fost 7,85, în timp ce elevii situați în afara activității sportive au avut media 7. Concluzia: copiii care fac sport de performanță sînt mai buni la învățătură.

În fine, s-au adus aprecieri muncii antrenorilor, profesorilor de educație fizică care lucrează în domeniul scrimei (Al. Csipler și A. Kovacs), baschetului (Ecaterina Both și G. Mahler), atletismului (I. Linni, Z. Felmeri și Al. Stier), voleiului (Al. Lazăr), care prin efortul lor plin de abnegație, au reușit să dea loturilor noastre naționale de juniori și seniori elemente de valoare.

În încheiere, tov. Octavian Lutaș, secretar al Comitetului județean Satu Mare al P.C.R., a asigurat că organele și organizațiile de partid vor acorda un sprijin concret în vederea ridicării activității sportive de masă pe o treaptă și mai înaltă, în pas cu preferințele pentru exercițiul fizic ale oamenilor muncii, cu cerințele actuale.

În Capitală

## UN INTERESANT TURNEU FEMININ DE FLORETĂ

La sfîrșitul acestei săptămîni, sala Floreasca va găzdui turneul internațional feminin de floretă care va opune pe trăgătoarele noastre fruntașe celor mai bune minuitoare ale floretei din Ungaria, Franța și Italia.

În vederea acestui „patrulater", formațiile oaspetelor noastre vor avea următoarea componență:

FRANȚA: Marie Chantal — Demaille, (actuala campioană a lumii), Catherine Ceretti, Brigitte Gapais — Dumont, Claudie Josland și Christine Muzio.

ITALIA: Antonella Ragno, Giulia Lorenzoni, Maria Pia Giudice, Giuseppina Bersani și Maria Consolata Collino.

UNGARIA: Maria Szolnoki, Ildiko Bobiș, Ildiko Tordasi, Marta Szaray, Magda Marosi, Mendelenyi Tamasne.

tenis de masă

Campionatul republican pe echipe

## MAI MULT RESPECT PENTRU COMPETIȚIE ȘI SPECTATORI

Dintre cele nouă întîlniri programate sîmbătă și duminică în etapa campionatului divizionar de tenis de masă, dispute interesante au oferit mai ales cele din Capitală și de la Tg. Mureș. La Cluj, gazdele au obținut victorii clare, pierzînd o singură partidă (C.S.M.—Voința Arad 2—6 la fete). Iată amănuntele:

**București, băieți: Politehnica—Locomotiva 12—5.** Victorie meritată, studenții prezentînd o formație omogenă și mai valoroasă. **Progresul—Voința Brașov 6—11.** Succesul oaspeților este poate surprinzător. La masa de joc însă brașovenii s-au dovedit superiori. În special, **Macovei** care a învins net pe Luchian (component al lotului republican) și Șindeanu. De asemenea, Teodorescu a cîștigat cu 2—1 la Șindeanu, iar Kakas a întrecut cu același scor pe Luchian!

**Fete: Progresul—Rapid Brașov** 8—1. Rezultate scontate. Punctul de onoare a fost înscris de Maria Korodi în dauna Doinei Zaharia. Învingătoarele au beneficiat de aportul **Mariei Alexandru,** Doinei Zaharia și Vioricăi Ivan-Moldovan, în timp ce Rapid a fost reprezentată de surorile Maria și Hajnal Korodi și Monica Hariga. **Spartac I** (Lidia Ilia 2 v, Elena Condicaru 2 v, Mariana Feldman 1 v) — **Politehnica** (Carmen Crișan 3 v, Nicoleta Spiridon 1 v, Roberta Toma) 5—4. Întreceri dîrze în care s-au remarcat **Lidia Ilie** și **Elena Condicaru** de la învingătoare și **Carmen Crișan,** de la învinse.

Desfășurarea celor patru meciuri din Capitală a reliefat o serie de carențe de ordin organizatoric. Astfel, începerea partidelor s-a făcut cu întîrziere față de ora stabilită. Apoi, cu puține excepții, componenții echipelor au jucat într-un echipament pestriț, cu tricouri de culori diferite. În sfîrșit, la salutul sportiv de încheiere, unii dintre concurenți nu s-au prezentat deloc, iar alții au venit în ținută de stradă. Toate aceste deficiențe provin numai din neglijența secțiilor, a antrenorilor și jucătorilor. Este cazul să se pună capăt acestor încălcări ale prevederilor regulamentare, acordîndu-se competiției și publicului respectul cuvenit.

**C. COMARNISCHI**

**Cluj, băieți: C.S.M.—C.S.M. Iași** 17—0. Cîștigătorii n-au pierdut nici un set. **Voința—C.S.M. Iași 16—1, C.S.M.—Voința Arad 13—4.** Pe lîngă meciul de dublu, clujenii au obținut astfel victoriile în partidele de simplu: **Doboși** și **Giurgiucă,** ambii cu cîte 4 v, **Papp** și **Bozga,** cîte 2 v. Punctele oaspeților au fost realizate de **Trupel** 2 v, **Simin** 1 v, **Covaci** 1 v.

**Fete: C.S.M.** (Sînteoan 1 v, Tothfalusi 1, Lupu) — **Voința Arad** (Vlaicov 3 v, Lesai 3 v, Krejec 1 v) 2—7. La prima lor apariție în actuala divizie, arădencele au manifestat o superioritate evidentă.

**R. PAUL**—coresp.

**Tg. Mureș, băieți: Comerțul—Voința București 9—8.** Întrecere extrem de echilibrată în care gazdele au ieșit învingătoare datorită unui plus de voință. Punctele au fost înscrise de Șingiorgian 3 v, Naftali 3 v, Sentivani 1 v, Valics 1 v și cuplul Naftali—Șingiorgian pentru Comerțul și Panait 4 v, Bodea 2 v, Stamatescu 1 v, Podgoreanu 1 v. Sînt de subliniat cele patru victorii ale bucureșteanului **Ion Panait. Ioan PAUȘ** — coresp. județean

RUGBY

## ...ÎNSEMNĂRI DUPĂ ETAPA DE DUMINICĂ

S-A CONSUMAT cea de a XV-a etapă a campionatului republican de rugby, divizia A, fără ca ea să aducă clarificări esențiale în privința superioară a clasamentului. Pe „distanță" a numai două puncte sînt însirate 5 echipe: **Știința Petroșani, „U" Timișoara, Steaua, Grivița Roșie** și **Dinamo.** Evident, mai avantajate par a fi Știința Petroșani și Grivița Roșie care au cîte un meci restanță. Totuși, este greu să se facă, încă de pe acum, vreun pronostic privind campioana din acest an. Impresionează, totuși, constanța studenților din Petroșani — de altfel pe primul loc al clasamentului la ora actuală — cît și valoarea echipelor imediat urmărîtoare — „U" Timișoara și Steaua. Cu „șansa a doua" pe baza loturilor și a jocului prestat pînă acum: Grivița Roșie și Dinamo.

O REMARCĂ: echipele au început să practice un joc închis, se lovesc mult baloanele cu piciorul, în dauna jocului ofensiv, deschis, recomandat de federație. Atît în etapa din 26 martie, cît și în cea din 2 aprilie, am asistat la întîlniri în care o șarjă frumoasă sau o încercare au fost adevărate surprize. Pe această linie se înscriu, din păcate, toate cele trei meciuri „mari" de duminică: Grivița Roșie—Steaua, „U"—Dinamo și jocul din provincie C.S.M. Sibiu—Știința Petroșani, după care ultima a devenit liderul clasamentului.

PETE NEDORITE pe stadioane. Brutalitățile au început să nu lipsească din nici o confruntare. Este rugbyul un sport bărbătesc, dar se exagerează. În urmă cu o săptămînă „eroi" au fost dinamoviștii și steliștii. Duminică, exigentul René Chiriac a eliminat pe **Popovici, Ionică** („U"), **Roman** și **Dărăban** (Dinamo). Ultimul a fost scos din teren în min. 1 și după aceea, de pe bancă, n-a făcut altceva decît să-și sfătuiască și incite colegii să joveasă și ei. Pînă a fost îndepărtat și de acolo. La Cluj busculadă în meciul cu Rulmentul, la care au participat pînă la urmă și spectatorii. După cîte se vede, unii arbitri au început să intervină energic. Ce ar fi să o facă și federația? Cu „ceva" mai mult decît cu avertismente...

DUMINICĂ 9 APRILIE — în Capitală — se întîlnesc loturile A și B ale țării. Cu acest prilej, se va urmări forma jucătorilor susceptibili de a face parte din echipa ce ne va reprezenta în meciurile cu **Maroc** (30 aprilie) și **Cehoslovacia** (21 mai). Întîlnirile se vor desfășura în cadrul Turneului F.I.R.A.

**M. FR.**

ciclism

## „CUPA ORAȘELOR" ÎNTR-O NOUĂ FORMULĂ

**● Clasament general pe puncte ● Participă numai juniori ● Timișoara din nou „în pluton"**

De aproape două decenii, „Cupa Orașelor" constituie un bun prilej de afirmare a noi talente. De-a lungul etapelor acestei tradiționale competiții pentru juniori și tineret și-au făcut o prețioasă „ucenicie" toți cei care au urcat apoi treptele măiestriei în ciclism, făcînd parte din lotul național. S-a confirmat astfel necesitatea evidentă a „Cupei Orașelor" în dezvoltarea ciclismului nostru și popularizarea lui în diferite centre sportive din țară. Ediția din acest an debutează la Timișoara, unde, în zilele de 8 și 9 aprilie, se vor desfășura cele două manșe ale primei etape. Regulamentul competiției prezintă două „inovații" pe care le găsim interesante. Mai întîi amintim că, potrivit vechiului regulament, un ciclist care din diferite motive nu putea concura la una din cele 7 etape, nu mai conta apoi în clasamentul general. Așa s-a făcut că atît la tineret cît și la juniori în clasamentul general final apăreau doar cîțiva, nu însă întotdeauna chiar dintre cei mai valoroși. Începînd din 1972, clasamentul general se face prin adiționarea punctelor (potrivit locurilor ocupate) din fiecare etapă. În acest fel, un ciclist care a participat la trei, patru sau mai multe etape chiar dacă absentează la unele dintre ele (în total sînt 8 etape anul acesta) poate ocupa totuși un loc bun în clasamentul final datorită punctajului acumulat. O măsură, după cum se vede, judicioasă. A doua noutate: participă numai juniori. Este, de asemenea, o măsură judicioasă, evitîndu-se astfel flagranta disproporție (care în fond frîna cursa) cînd concurau juniori de 18—19 ani alături de adversari cu 4—5 ani mai în vîrstă.

Și în final, tot un fapt inedit: după o pauză de peste 10 ani, Timișoara reapare „în pluton", ea fiind anul acesta al optulea centru (alături de Brașov, Cluj, București, Ploiești, Constanța, Tg. Mureș și Brăila) care organizează o etapă din „Cupa Orașelor".

În vederea acestui important eveniment ciclist localnicii fac pregătiri intense (tov. A. Damșa, vicepreședintele C.J.E.F.S. se preocupă îndeaproape) pentru ca această reintrare „în pluton" a Timișoarei să corespundă, marcînd totodată începutul unei noi (și sperăm, rodnice) perioade cicliste în orașul de pe Bega.

**Emil IENCEC**

SCHI

## LUPTĂ ÎNDÎRJITĂ LA NAȚIONALELE JUNIORILOR

**SINAIA, 3 (prin telefon).** — Un grup masiv de juniori (peste 120) din majoritatea județelor montane ale țării, s-au adunat pe Valea Scîndurarilor din masivul Bucegi, pentru a-și disputa supremația în proba de slalom special. Zăpada, dură, suflată de vînt, înclinația pantei și aranjamentul tehnic al pîrtiilor au constituit bariere dificile, trecute cu succes de cei mai mulți dintre participanți. Înaintea oricăror evidențieri individuale merită a fi subliniată comportarea excelentă a **liceului din Predeal,** prezent la trei din cele patru probe pe primele două locuri ale clasamentului individual. Pe această plan colectiv **am reținut și Școala sportivă Brașovia care,** în special la categoria juniorilor mari a prezentat o garnitură de o deosebită valoare tehnică.

Semnalăm — totodată — înfrîngerea favoriților la categoria de vîrstă respectivă. De pildă, la juniori mari, **Marian Burchi** înlătur de importanța cursei, copleșit de responsabilitățile șefului de promoție — contrar așteptărilor, dar perfect meritat — a fost întrecut de **Petre Grigore,** un slalomist de mare viitor. Alt favorit, **Alexandru Manta,** angajîndu-se peste ritmul obișnuit, a căzut, ieșind din concurs. La juniori mici, **Nandor Szabo,** cîștigător al majorității concursurilor din acest sezon, n-a suportat ritmul pe care l-a impus rivalul său, **Ion Cavasi** și a căzut, pierzînd șansa de a obține o victorie la care avea cele mai justificate drepturi.

REZULTATE TEHNICE: SLALOM SPECIAL: **juniori mici** — 44 porți: 1. I. Cavasi (Lic. Predeal) 62,0; 2. V. Olaru (Lic. Predeal) 62,4; 3. M. Barbu (Sc. sp. Brașovia) 62,9; **junioare mici:** 1. N. Degeratu (Lic. Predeal) 68,6; 2. D. Müller (Lic. Predeal) 71,7; 3. G. Leib (Sc. sp. Petroșani) 73,6; **juniori mari:** 1. P. Grigore (Sc. sp. Brașovia) 79,7, 2. M. Burchi (S.B.C. Sinaia) 80,4, 3. I. Cîmpeanu („U" Cluj) 81,5; **junioare mari:** 1. N. Simion (Lic. Predeal) 90,4, 2. M. Roșculeț (Lic. Predeal) 97,6, 3. I. Donca (Dinamo) 98,0.

**Mihai BÂRA**

haltere

## CÎTEVA COMPLETĂRI DUPĂ CAMPIONATELE DE JUNIORI

Trecerea în revistă a speranțelor halterelor din țara noastră s-a desfășurat, timp de trei zile, în sala Armata din Cluj. Organizatorii — C.J.E.F.S., Comisia județeană de specialitate, împreună cu tehnicienii federației — s-au străduit și au reușit să asigure competiției un cadru adecvat de desfășurare. **Pentru prima oară la un concurs intern de haltere s-au acordat titluri de campioni nu numai la „total", ci și pe stiluri, astfel că numărul cîștigătorilor și implicit al campionilor s-a mărit considerabil: de la 18, la 72.** Cel mai bine s-au prezentat halterofilii secțiilor clujene — C.S.M. și Clujeana — care au cucerit 40 din totalul locurilor I. În ansamblu, a apare sub așteptări „producția" sportivilor din Capitală, care au cucerit doar 10 titluri!

Iată un clasament cu repartizarea celor 72 de titluri de campioni de juniori pe anul 1972: **C.S.M. Cluj** 25 (11 juniori I+14 juniori II); **Clujeana Cluj** 15 (5+10); **Șantierul Naval Constanța** 7 (7+0), **Rapid București** 6 (6+0), **Oțelul Tg. Mureș** 4 (0+4), **C.S.M. Sibiu** 4 (0+4), **Olimpia București** 3 (3+0), **Petrolul Ploiești** 2 (0+2), **Steaua București** 1 (1+0), **C.S.M. Reșița** 1 (1+0), **Steagul roșu Brașov** 1 (1+0), **Rapid Oradea** 1 (0+1), **Universitatea Iași** 1 (0+1).

Îmbucurător este faptul că unii sportivi campioni sau medaliați sînt din centre noi, ca Oțelul Tg. Mureș (antrenor Alexandru Rad) și Dacia Bistrița (antrenor Andrei Carafa). În progres ni s-au părut reprezentanții școlilor sportive Brașovia Brașov, Energia București, Viitorul Cluj și Unirea Iași. Federația de specialitate a înmînat diplome antrenorilor ai căror elevi s-au distins la aceste campionate. Iată cîțiva tehnicieni evidențiați: **T. Roman** și **I. Cătănici** (C.S.M. Cluj), **St. Iavorek** și **Fr. Szatmari** (Clujeana), **Gh. Apostol** (Rapid Buc.), **Silviu Cazan** (Steaua), **L. Ionescu** (Ș. N. Constanța), **E. Goldhagen** (Univ. Iași), **P. Gospodinov** (Dunărea Galați), **Gheorghe Dumitru** (Minerul Lupeni).

După cum am mai amintit, au fost îmbunătățite 8 recorduri naționale de juniori. S-a mai obținut un record de juniori II de către clujeanul **Gh. Costea** (cat. 52 kg) care, la stilul împins, a realizat din a 4-a încercare 82,5 kg. Recordul n-a putut fi omologat, întrucît sportivul a depășit la recîntărire greutatea categoriei cu 400 grame. Ce s-a întîmplat în fond? După record, fericit, Costea s-a dus să bea apă, necunoscînd regulamentul privind recîntărirea sportivilor în caz de record. Antrenorul T. Roman își manifestă nemulțumirea spunînd că **„... pînă în prezent juniorii II nu au fost recîntăriți după ce au obținut un record...".** Dacă este așa, ne permitem să punem întrebarea: cum s-au omologat recordurile obținute pînă în prezent?

În acest an au fost doar cîțiva sportivi care, supraapreciindu-și forțele, au intrat la greutăți inițiale prea mari, pe care nu le-au putut ridica.

În ansamblu, cu mici excepții (V. Daniel, St. Kreicik), rezultatele cifrice la juniori I au fost cu mult sub nivelul celor de anul trecut. Chiar dacă luăm în considerare că unii abia au pășit în această categorie, credem că progresul realizat de tinerii noștri halterofili este încă destul de lent, cunoscînd nivelul pe plan internațional.

**Paul RADVANYI**—coresp.

handbal

Azi, în sala Floreasca

## UNIVERSITATEA BUCUREȘTI — SELECȚIONATA STUDENȚEASCĂ A FRANȚEI

Întrucît iubitorii handbalului din București au avut ocazia, în ultima vreme, să asiste doar la cîteva partide masculine, iată că federația de specialitate oferă astăzi spectatorilor bucureșteni un joc internațional, care se anunță deosebit de interesant. Protagoniste vor fi Selecționata studențească a Franței — care întreprinde un turneu de mai multe jocuri în țara noastră — și Universitatea București, recenta performeră a campionatului masculin diviziei A, în cadrul căruia a reușit să învingă echipa campioană — Steaua. Jocul are loc în sala Floreasca, începînd de la ora 18.

# fotbal

## ÎN VEDEREA MECIULUI CU FRANȚA

# LOTUL NAȚIONAL S-A REUNIT IERI

Ieri dimineață, lotul primei noastre reprezentative de fotbal s-a reunit la București, în vederea pregătirilor pentru importanta întîlnire-test cu naționala Franței, de sîmbătă 8 aprilie.

La apelul prof. Angelo Niculescu au răspuns „prezent" 18 din cei 19 selecționabili (Domide urma să sosească în cursul după-amiezii de luni) printre care am recunoscut: grupul masiv al jucătorilor din lotul de anul trecut, format din **Răducanu, Adamache, Sătmăreanu, Lupescu, Dinu, Deleanu, Dumitru, Nunweiller VI, Anca, Lucescu, Dembrovschi, Dobrin și Iordănescu,** grupul foarte restrîns al celor reveniți în rîndurile tricolorilor seniori **(Hălmăgeanu, N. Ionescu și Fl. Dumitrescu)** și un nume nou, o veritabilă surpriză și în același timp o probă de curaj din partea antrenorului naționalei noastre, tînărul atacant al Sportului Studențesc, **M. Sandu.**

...Mai sînt doar puține minute pînă cînd „cei chemați" să intre în programul propriu-zis al convocării și revederea, mai ales după o etapă de campionat atît de agitată, creează prilej de discuții, pentru schimb de opinii și chiar nevinovate „înțepături". Dinu face haz pe seama... tricoului lui Răducanu din meciul lor de duminică. Răducanu, la rîndul său, explică cu multă convingere motivul pentru care a schimbat vechiul tricou de portar, de culoare închisă, cu unul nou și de culoare vernil: **„Poate schimbăm și noi rapidiștii norocul, că de un timp jucăm bine, dar parcă fără nici un spor".** Apoi, tot el adaugă, cu părere de rău în glas și mai mult pentru sine: **„Măcar dacă era televiziunea în culori să mă fi văzut nu numai cei de pe «23 August»".** După care, observînd că se apropie de el Nunweiller VI, „omul cu golul" din ajun, se uită puțin cam încurcat, dar recunoaște sportiv: **„Radu mi-a dat ieri un gol foarte frumos".**

Și tocmai cînd discuția era mai în toi, cînd însuși mezinul lotului, M. Sandu, prinsese a pătrunde și el puțin în atmosfera de bună dispoziție a „tricolorilor", vocea antrenorului A. Niculescu răsună puternic: **„Gata băieți, poftiți la mașină, mergem la televiziune să vizionăm filmul jocului Ungaria — R.F.G.".**

La studioul de televiziune, Cristian Țopescu, gazdă amabilă, i-a întîmpinat pe „băieții lui Angelo" și i-a condus în sala de vizionare pregătită în acest scop. Jucătorii s-au instalat în fața micilor ecrane și cu priviri atente, au urmărit — timp de o oră și jumătate — jocul viitorilor adversari din Campionatul Europei, ascultînd, în același timp, observațiile antrenorului lor: **„Îi vedeți pe Dunai și Fazekaș cum acționează?... Ungurii nu fac, în general presing, iar atacanților nu le convine marcajul strict... Priviți jocul simplu și sigur al apărătorilor vest-germani... Certitudinea victoriei stă în păstrarea inițiativei"...**

...Cînd s-a aprins lumina în sala de proiecție, „tricolorii" aveau, parcă, întipărite în ochi imaginea jocului fotbaliștilor maghiari și în minte cuvintele antrenorilor lor.

Așa s-a consumat prima secvență din programul echipei naționale. După care caravana tricolorilor s-a îndreptat, animată de bună dispoziție, spre Snagov, pentru a pregăti mai în amănunțime meciul apropiat, cu Franța.

**Mihai IONESCU**

### AZI, MECI INTERNAȚIONAL DE JUNIORI
### DINAMO — SPARTAK PLEVEN

Stadionul Dinamo din Capitală va găzdui azi după-amiază, de la ora 16, partida internațională de juniori dintre Dinamo și Spartak Pleven.

### Selecție la Progresul

Secția de fotbal al clubului Progresul organizează în luna aprilie (între 4 și 18) — în vacanța de primăvară — selecții ale elevilor. Trialurile vor avea loc la stadionul din str. Dr. Staicovici nr. 42, în zilele de marți, miercuri, joi și vineri (cu începere de la orele 8 dimineața) pentru copii născuți între anii 1956—1962. Doritorii se vor prezenta cu echipament propriu.

## LOTUL OLIMPIC CONVOCAT ȘI EL...

Ieri s-a reunit și lotul olimpic pentru acțiunea de pregătire dintre 3—8 aprilie. Din cei 17 jucători convocați de antrenorii **Gh. Ola** și **Gh. Constantin**, Ianul, Rugiubei și Jercan sînt accidentați după ultima etapă de campionat. Domide a fost chemat la lotul A, fapt pentru care a fost convocat Györfi. Așa încît lotul olimpic are la ora actuală următoarea alcătuire: **Ghiță, Suciu, Pop, Pigulea, Vigu, Ianul, Stoicescu, Vlad, Pescaru, Simionaș, Broșovschi, Țărălungă, Rugiubei, Kun, Tătaru, Jercan și Györfi.** Lotul va susține un joc de pregătire miercuri, urmînd ca sîmbătă, în deschiderea partidei România — Franța, să întîlnească selecționata universitară a țării.

# DERBYUL SURÎSULUI

**De cîteva zile este oaspete al Capitalei noastre cunoscutul ziarist francez J. PH. RÉTHACKER, de la cotidianul parizian „L'EQUIPE". Sosit la București pentru a transmite reportaje înaintea partidei România—Franța de la sfîrșitul acestei săptămîni, colegul nostru francez a vizionat, firește, și cuplajul de duminică.**

**Facem loc cu plăcere cîtorva impresii ale sale de la meciurile vizionate:**

Acest derby Dinamo-Rapid mi-a părut a fi „derbyul surîsului" într-atît s-au întrecut în gentilețe și amabilități jucătorii care l-au disputat.

Este adevărat că cei mai mulți dintre ei se cunosc foarte bine, pentru că fac parte din aceeași echipă națională și adesea trăiesc cot la cot în lotul reprezentativ. Dar mi s-a părut că Dinu îl menaja pe Dumitru, că Lucescu și Lupescu nu voiau să-și facă unul altuia nici un rău, nici o supărare. Doar Radu Nunweiller a fost fără milă față de uriașul Răducanu, căruia i-a marcat un gol foarte frumos și... victorios.

Victoria lui Dinamo mi-a apărut ca foarte meritată, față de ce am văzut pe teren în repriza a doua. Coechipierii lui Dinu au știut să accelereze alura, au știut să profite de tehnica lor individuală superioară celei a adversarului, Radu Nunweiller jucînd un rol tactic capital prin frecventele sale pătrunderi ofensive.

În ansamblul celor două meciuri pe care le-am văzut duminică pe stadionul „23 August", am fost — totuși — puțin decepționat de calitatea jocului practicat. Pasele la adversar, mingile pierdute au fost prea numeroase; acțiunea de pregătire a atacului mi-a părut adesea prea lentă, complicată; pasele laterale prea frecvente.

Am fost surprins, în particular de abuzul de „un-doi"-uri al atacanților lui Dinamo. Aceste schimburi repetate de pase scurte nu sînt eficace decît dacă nu se abuzează de automatismul lor. Și, mai ales, sînt foarte adesea sortite eșecului în fața unei apărări foarte solide și aglomerate cum a fost cea a Rapidului.

Atacanții români mi i-au amintit adesea pe cei francezi care ezită să tragă la poartă și se complică. De altfel, o să vedem sîmbătă dacă aceste defecte ne sînt cu adevărat comune... Eu sper că ele vor rămîne mai ales românești!

Să vorbim acum de individualități, pe care mi-am fixat în special privirea, pentru că pe mulți îi vom regăsi sîmbătă.

La Steaua, l-am văzut pe **Iordănescu** pe care nu-l cunoșteam. Fără a fi irezistibil, mi-a părut foarte redutabil prin fente, vivacitate, varietate în joc, dribling, ca și prin felul cum știe să-și utilizeze partenerii în jocul colectiv. Apărarea franceză va trebui să se teamă de el. La fel de mult l-am apreciat pe **Dinu** pentru sobrietate, strălucire și inteligență în joc. L-am regăsit pe **Răducanu** fidel lui însuși, adică plin de forță, de detentă și de clasă, capabil de intervenții prodigioase, dar la fel de fantezist ca mai înainte, clown inimitabil, dar jucător de talent, totuși, care poate să-ți cîștige sau să-ți piardă un meci, el singur. L-am cunoscut și pe mijlocașul **Dumitru,** care desigur poate face mai mult decît ceea ce l-am văzut făcînd duminică. Este vioi, agil și dibaci, dar am fost surprins văzîndu-l adeseori renunțînd la lupta pentru posesia mingii; pe de altă parte, mi-a părut nervos și irascibil, dar e adevărat că a și suportat cîteva tacklinguri severe. Îi dau rendez-vous sîmbătă, căci sînt sigur că în națională va arăta mai mult.

Ca și ceilalți colegi ai lui „tricolori" din acest derby.

Cu atît mai prost, deci, pentru „tricolorii" francezi.

**J. PH. RÉTHACKER**

# MECIUL DINAMO — RAPID ȘI VIAȚA SA NEȘTIUTĂ

...Cu o oră și ceva înaintea derbyului Dinamo — Rapid. Cele două echipe își fac apariția în tunelul de sîrmă. Galeria giuleșteană explodează prima. Scandează numele lui Boc. Dar elegantul apărător al Giuleștiului îmi spune că nu va juca. **„Îmi mai sînt necesare două zile pentru a nu mai avea griji după întinderea din jocul cu F.C. Argeș".** În spate îl văd pe Mușat, tîrîndu-și piciorul prins în ghips după jocul de Cupă de la Brașov. Nu joacă, deci, nici Mușat. Și atunci?... **„Va juca Grigoraș, un băiat bun de la tineret"** — zice Boc. Necunoscutul Grigoraș, într-un meci cu Dinamo! Mă uit la debutant, de altfel component al naționalei de juniori. Un copilandru blond, înalt; n-a împlinit încă 18 ani. Are fața liniștită. Roșește puțin cînd îl întreb dacă îi este frică. Spune că de joi, de cînd a aflat că va juca, Boc l-a pregătit suficient pentru acest debut. Nelu Nunweiller îl îmbrățișează pe micul rapidist. **„Nu trebuie să ai emoții! Și Radu** (n.r. Nunweiller VI) **a debutat tot într-un derby Dinamo — Rapid. A înscris un gol, atunci la 5—1 pentru noi, și n-a mai părăsit echipa".** Aflu că și Dinamo are un debutant: Gașpar. Nu joacă Deleanu, accidentat în Cupă, la Turnu Severin. Cer date exacte despre fundașul Gașpar. Antrenorul Timar, de la cadeții campionilor, este concis: **„Născut în 23 iunie 1953 E un element de viitor".**

S-a terminat repriza întîi a jocului Steaua — Jiul. Actorii se retrag în culise. Se retrag și „oamenii derbyului". Îl mai aud pe Libardi reproșîndu-i arbitrului Zaharia Drăghici primul gol, din ofsaid. Înainte ca echipele să iasă la încălzire apare Deleanu. **„N-am jucat nici în meciul tur cu Rapid, nu joc nici azi. Și cît regret! Pentru că voiam să-l... plimb puțin pe Năsturescu.."** Începe meciul. Îl chem pe Deleanu în spatele unei porți. Îl caut și pe Boc, dar nu-l găsesc. Ar fi fost interesantă o discuție în trei în spatele porții...

Deleanu alege poarta Rapidului. Răducanu e calm, deși **„cei din față dorm în teren".** Îl aud spunîndu-i lui Dumitru: **„Liță, vrei să scapi de minge?".** Dumitru îl înjură. Gheorghe Limona scoate cartonașul galben. Nu știu ce-a mai zis Răducanu, cînd a primit și el avertisment, dar Dumitru a fost vinovatul. Lucescu plasează un cap, în min. 35, însă portarul Grantului scoate golul cu mîna sa uriașă. **„Dacă o stopa pe piept puteam să fluier a pagubă, nu mai aveam ce-i face".** În repriza a doua, Deleanu devine strategul echipei. De acolo, din spatele porții. Cere necontenit „un-doi"-uri, și curse pe partea lui Codrea. Și băieții îl ascultă. După o astfel de fază, Radu Nunweiller prinde un șut năpraznic. **„Ce șut are Răduțu!"** se miră pentru sine Răducanu. Peste cîteva minute, portarul Giuleștiului nu mai poate face, însă, nimic. Tot dintr-un „un-doi", Radu Nunweiller înscrie singurul gol al partidei.

Investigații după meci. Învingătorii sînt veseli, dar păstrează măsura. Pentru un reportaj de culoare e mai indicat vestiarul învinșilor. Rapidiștii s-au retras tăcuți în cabina lor. Prin crăpătura ușii, îl văd pe Bazil Marian negru de supărare. Spune ceva despre atacanți. Ușa se închide, acoperind acele fețe triste. Cînd iese Grigoraș, îl opresc cîteva secunde. **„A fost mai ușor decît credeam! Păcat că n-am debutat cu un rezultat favorabil!".** Iese și Lupescu.

— Ce zici de meci?

— **Ce să mai zic?! Cînd 4-5 jucători muncesc, iar ceilalți se odihnesc în teren, putem spune că am scăpat ieftin cu 1—0.**

Afară, cîțiva suporteri cer... capul lui Neagu. **„De trei etape nu face nimic! Cum l-au chemat la națională?!"** Nu știu dacă Neagu i-a auzit... La plecare, psihologul echipei Dinamo, Iudith Moscu, îi arată președintelui clubului, Valeriu Buzea, o pagină cu cîteva notații. Din curiozitate profesională, trag cu ochiul. Sînt rezultatele indicate de toți jucătorii dinamoviști și de antrenor înainte de meci. Nimeni nu s-a îndoit de victorie. Dinu, Cheran, Dumitriu II și rezerva Petre Victor au indicat chiar scorul de 1—0...

**Mircea M. IONESCU**

*Bölöni șutează, balonul îl depășește pe Vidac și, sub privirile lui* Pojoni *și* Birău, *va zbura pe lîngă poarta arădenilor. Încă o ocazie ratată în partida A.S.A. — U.T.A.* Foto: V. ONESA

# STEAGUL ROȘU PROVOACĂ PE U.T.A.

*(Urmare din pag. 1)*

tur, aducînd — acolo unde e nevoie de argumente — și mărturia cifrică a clasamentului alcătuit numai pe baza etapelor din primăvară. Evident pentru toată lumea este **saltul valoric pe care-l înregistrează Steagul roșu,** realizator al unui 3—0 cu Farul, neînvins în aceste patru etape deși a susținut două jocuri în deplasare, lider al returului cu 7 puncte din 8 posibile și, deci... **concurent pentru U.T.A.,** mai redutabil din cîte se vede decît a fost F. C. Argeș, la un moment dat, mai ales că și golaverajul stegarilor este foarte bun. Desigur, U.T.A. are un avantaj de două puncte, are și avantajul jocului retur cu formația rivală pe terenul de pe Mureș, dar cele numai patru puncte realizate în retur lasă să se întrevadă pentru lider un parcurs mai dificil pe distanța celor 11 etape care i-au mai rămas pînă la linia de sosire. Nu excludem, nici acum, șansele formației din Pitești (mai ales o dată cu reintrarea lui Dobrin și în virtutea avantajului că ea joacă acasă cu U.T.A.) așa încît considerăm mai departe că lupta pentru titlu este încă deschisă, în ciuda recentei bune prestații a arădenilor la Tg. Mureș, unde au scos un rezultat de egalitate în fața uneia din formațiile cele mai în formă ale returului (a se vedea clasamentul) și ale întregului campionat. Pe marginea aceluiași clasament, o remarcă privind Petrolul: ocupă locul secund, formația lui Oană fiind nu numai **neînvinsă în primăvară,** dar bucurîndu-se și de laurii formației care **n-a primit nici un gol în patru meciuri!** Este drept că în aceleași partide petroliștii au marcat doar două goluri (echivalînd cu... șase puncte!) dar — la urma urmei — ei nu fac decît să-și confirme o „specialitate" pe care o confirmă alt detaliu: **în întregul campionat, au marcat... 10 goluri, cu care realizează un activ de 18 puncte!**

Dacă despre Crișul n-avem prea multe lucruri de spus (antrenorul Vlad și-a luat gîndul de la rămînerea în Divizia A și declara, nu de mult, că a început de pe acum construcția echipei cu care va încerca repromovarea în prima divizie), în schimb se cuvine să ne oprim puțin asupra altor trei echipe (și nu din cele mai slab cotate în fotbalul nostru; dimpotrivă!) care se prezintă sub așteptări în acest debut de sezon. E vorba de **Universitatea Cluj** — pe care victoria de duminică o mai redresează, totuși — de **Sport Club Bacău** și mai ales, de **Rapid.** Băcăuanii cuplului Rădulescu se anunțau primul candidat al U.T.A.-ei în retur, dar, iată, ei pierd șase puncte în patru etape și devin, practic, un simplu out-sider, mai ales că le-a slăbit tocmai punctul forte, numărul 1 din toamnă, atacul, ei putîndu-se „lăuda", pînă acum, în noul sezon, doar cu acel 1—0 reușit acasă în fața lui „U" Cluj. Cît despre Rapid (împreună cu Crișul, singurele echipe care n-au gustat în retur deliciile victoriei) criza pe care o străbate apare de-a dreptul surprinzătoare dacă o punem în raport cu **marele număr de jucători de valoare** pe care-i are, și din care e deajuns să-i cităm doar pe Răducanu, Pop, Boc, Lupescu, Dumitru, Neagu, Ene, Petreanu. Marea problemă a echipei din Giulești rămîne, în continuare, atacul, care în aceste 4 meciuri care ne servesc ca punct de reper, n-a înscris decît **o dată,** în prima etapă, în minutul 90 al meciului de la Arad.

O mențiune în schimb, pentru frumosul început de sezon al feroviarilor din Cluj care realizează în 4 etape un număr de 5 puncte (după ce în cele 15 partide ale turului obținuseră un total de 7) și care — probabil — nu uită că într-o precedentă ediție a campionatului s-au salvat miraculos, atunci cînd nimeni nu-i mai vedea pe băieții doctorului Rădulescu evitînd divizia secundă. În orice caz, ce părere aveți despre meciul din etapa viitoare, de la București, dintre C.F.R. Cluj și Rapid? Nu vă spune nimic? Nouă ni se pare „marele examen din retur" al speranțelor feroviare clujene...

# PREGĂTIRILE LOTULUI DE TINERET PENTRU PARTIDA DE LA LE HÂVRE

Ieri s-au renunit în Capitală componenții lotului reprezentativ de tineret în vederea partidei cu selecționata similară a Franței, programată să se desfășoare la sfîrșitul acestei săptămîni, duminică 9 aprilie, în orașul Le Hâvre.

Au intrat sub conducerea tehnică a antrenorului federal **Cornel Drăgușin,** pentru un scurt stagiu de pregătire, următorii 15 jucători:

- portari: **VIDAC** (U.T.A.), **COSTAȘ** (Politehnica Iași).
- fundași: **JURCĂ** (Sportul Studențesc), **TĂNĂSESCU** (Progresul), **SMARANDACHE** (Steaua), **OLTEANU** (Steagul roșu), **MATEESCU** (Metalul București).
- mijlocași: **GHERGHELI** (Steagul roșu), **BÖLÖNI** (A. S. Armata Tg. Mureș), **VIȘAN** (C.F.R. Cluj).
- înaintași: **SIMA** (U.T.A.), **MULȚESCU** (Jiul), **DUDU GEORGESCU** (Progresul), **PETREANU** (Rapid), **CASSAI** (Progresul).

Programul lotului pentru săptămîna aceasta cuprinde două jocuri cu caracter de verificare și omogenizare. Primul dintre ele (meci de două reprize a 30 de minute) se va desfășura astăzi, pe stadionul „23 August", de la ora 16,30, în compania echipei **Metalul București.** Cornel Drăgușin va trimite în teren următorul „11": **Vidac — Jurcă, Smarandache, Olteanu, Mateescu — Gherghelі, Bölöni — Sima, Mulțescu, Dudu Georgescu, Cassai.**

Miercuri, tot pe stadionul „23 August" (ora 16,30), **lotul de tineret** va întîlni **selecționata studențească,** pregătită, așa cum s-a mai anunțat, pentru Campionatul european universitar.

În sfîrșit, joi, cu o zi înaintea plecării spre Le Hâvre, componenții lotului de tineret vor efectua două antrenamente, unul dimineața, celălalt după-amiază, ambele cu caracter tehnico-tactic.

### MIERCURI, DOUĂ JOCURI-TRIAL PENTRU LOTUL DE TINERET

Pentru trialul tineretului din 26—27 aprilie, de la București, cînd se va forma lotul „cadeților" pentru Balcaniada de la Izmir, antrenorii selecționeri ai seriilor de Divizia C au trecut la formarea echipelor respective. Miercuri, la Buzău, selecționata seriei a IV-a va întîlni selecționata seriilor V—VI, iar la Deva va avea loc un joc între două selecționate ale seriilor VII, VIII și IX.

# LA 11 APRILIE 1972 TRAGEREA SPECIALĂ LOTO A PRIMĂVERII

Tradiționala tragere specială Loto a Primăverii, va avea loc în acest an la 11 aprilie 1972.

Jucînd la această tragere puteți cîștiga în număr NELIMITAT premii în bani de valoare variabilă și fixă, autoturisme DACIA 1300, DACIA 1100 și SKODA S.100 precum și excursii în U.R.S.S. și FINLANDA pe itinerarul: MOSCOVA — HELSINKI — LENINGRAD.

Participarea se face pe bilete de 2 lei, 5 lei și 15 lei varianta. Se mai poate participa și pe variante combinate și combinații „cap de pod" calculate cu 5 și 15 lei varianta simplă componentă.

La tragerea specială Loto a Primăverii se extrag 36 de numere și se atribuie 25 categorii de premii.

Luni 10 aprilie a.c. este ULTIMA ZI pentru procurarea biletelor.

- Tragerea Pronoexpres de mîine va fi televizată direct din Studioul de Televiziune cu începere de la ora 19,10. Astăzi este ULTIMA ZI pentru procurarea biletelor.

**PREMIILE CONCURSULUI PRONOEXPRES NR. 13 DIN 29 MARTIE 1972:**

Extragerea I: Cat. 1: 1 variantă (10%) a 100 000 lei; Cat. 2: 1,20 a 86 420 lei; Cat. 3: 12,50 a 8 296 lei; Cat. 4: 83,45 a 1 243 lei; Cat. 5: 117,70 a 881 lei; Cat. 6: 5 150,90 a 40 lei.

Report categ. 1: 1 160 938 lei.

Extragerea a II-a: Cat. A: 1 variantă (10%) a 100 000 lei; Cat. B: 17,70 a 6 069 lei; Cat. C: 64,55 a 1 664 lei; Cat. D: 3 019,85 a 60 lei; Cat. E: 174 a 200 lei; Cat. F: 3 617,75 a 40 lei.

Report categ. A: 296 770 lei.

Premiul de categ. 1 (10%) a fost cîștigat de MANCU TĂNASE din Bacău. Premiul de categ. A a revenit participantului CONSTANTIN STOIA din Mogoșoaia — Ilfov, iar cîștigul de categ. a 2-a (100%) a fost obținut de MARGINA ION, din Măcin.

Toți cîștigă la alegere, 1 autoturism plus diferența în bani sau suma integrală.

**Rubrică redactată de LOTO-PRONOSPORT**

# IN DIVIZIA C — ETAPA OASPEȚILOR

## SERIA I

Foresta Fălticeni — Unirea Iași 0—1 (0—0) (s-a jucat la Suceava)
Avîntul Frasin — Textila Botoșani 3—0 (1—0)
Nicolina Iași — Victoria Roman 3—1 (1—0)
Minobradul Vatra Dornei — I.T.A. Pașcani 1—0 (1—0)
Constructorul Iași — A.S.A. Cîmpulung 1—4 (1—0)
Chimia Suceava — Fulgerul Dorohoi 2—0 (1—0)
Victoria P.T.T.R. Botoșani — Minerul Gura Humorului 0—3 (0—1)

**(Corespondenți: A. Constantin, I. Bodnar, V. Diaconescu, P. Spak, D. Valeriu, C. Alexa și T. Ungureanu).**

| | | | | | | |
|---|---|---|---|---|---|---|
| 1. Chimia Suceava | 15 | 10 | 4 | 1 | 25—4 | 24 |
| 2. Minerul G. Hum. | 15 | 10 | 1 | 4 | 39—12 | 21 |
| 3. ITA Pașcani | 15 | 9 | 3 | 3 | 37—14 | 21 |
| 4. Victoria Roman | 15 | 9 | 2 | 4 | 33—16 | 20 |
| 5. ASA Cîmpulung | 15 | 7 | 5 | 3 | 25—15 | 19 |
| 6. Avîntul Frasin | 15 | 9 | 1 | 5 | 18—11 | 19 |
| 7. Foresta Fălticeni | 15 | 6 | 3 | 6 | 15—14 | 15 |
| 8. Nicolina Iași | 15 | 6 | 2 | 7 | 26—30 | 14 |
| 9. Unirea Iași | 15 | 5 | 3 | 7 | 20—28 | 13 |
| 10. Textila Botoșani | 15 | 4 | 4 | 7 | 11—16 | 12 |
| 11. Minobrad V. Dornei | 15 | 4 | 1 | 10 | 18—35 | 9 |
| 12. Victoria PTTR | 15 | 4 | 1 | 10 | 15—35 | 9 |
| 13. Fulgerul Dorohoi | 15 | 3 | 3 | 9 | 9—30 | 9 |
| 14. Constr. Iași | 15 | 0 | 5 | 10 | 8—39 | 5 |

**Etapa viitoare (9 aprilie):** I.T.A. Pașcani — Victoria P.T.T.R. Botoșani, Unirea Iași — Fulgerul Dorohoi, A.S.A. Cîmpulung — Foresta Fălticeni, Minerul Gura Humorului — Nicolina Iași, Chimia Suceava — Minobradul Vatra Dornei, Textila Botoșani — Constructorul Iași, Victoria Roman — Avîntul Frasin.

## SERIA A II-a

Letea Bacău — Automobilul Focșani 4—1 (2—1)
Oituz Tg. Ocna — Cimentul Bicaz 4—0 (1—0)
Luceafărul Focșani — Trotușul Gh. Gheorghiu-Dej 0—1 (0—0)
Danubiana Roman — U.R.A. Tecuci 2—0 (1—0)
Rulmentul Bîrlad — Petrolul Moinești 0—0
Gloria Tecuci — Minerul Comănești 1—1 (0—0)
Viitorul Vaslui — Textila Buhuși 2—0 (1—0)

**(Corespondenți: I. Iancu, Al. Avel, V. Manoliu, G. Groapă, L. Solomon, V. Doruș și M. Florea).**

| | | | | | | |
|---|---|---|---|---|---|---|
| 1. Petrolul Moinești | 15 | 8 | 5 | 2 | 27—15 | 21 |
| 2. Rulmentul Bîrlad | 15 | 8 | 4 | 3 | 21—11 | 20 |
| 3. Minerul Comănești | 15 | 7 | 4 | 4 | 18—13 | 18 |
| 4. Textila Buhuși | 15 | 8 | 1 | 6 | 26—13 | 17 |
| 5. Danubiana Roman | 15 | 8 | 1 | 6 | 32—21 | 17 |
| 6. URA Tecuci | 15 | 7 | 1 | 7 | 21—24 | 15 |
| 7. Viitorul Vaslui | 15 | 6 | 3 | 6 | 18—24 | 15 |
| 8. Cimentul Bicaz | 15 | 6 | 3 | 6 | 20—26 | 15 |
| 9. Oituz Tg. Ocna | 15 | 5 | 4 | 6 | 21—21 | 14 |
| 10. Automobilul Focșani | 15 | 7 | 0 | 8 | 30—31 | 14 |
| 11. Letea Bacău | 15 | 6 | 0 | 9 | 27—25 | 12 |
| 12. Trotușul Gh. Gh.-Dej | 15 | 5 | 2 | 8 | 19—31 | 12 |
| 13. Luceafărul Focșani | 15 | 4 | 3 | 8 | 22—26 | 11 |
| 14. Gloria Tecuci | 15 | 1 | 7 | 7 | 6—27 | 9 |

**Etapa viitoare:** Viitorul Vaslui — Gloria Tecuci, Letea Bacău — Danubiana Roman, Minerul Comănești — Textila Buhuși, Rulmentul Bîrlad — Luceafărul Focșani, Automobilul Focșani — Oituz Tg. Ocna, Cimentul Bicaz — Trotușul Or. Gh. Gheorghiu-Dej, U.R.A. Tecuci — Petrolul Moinești.

## SERIA A III-a

I.M.U. Medgidia — Unirea Tricolor Brăila 4—0 (3—0)
S.N. Constanța — Marina Mangalia 1—2 (1—2)
Viitorul Brăila — Ancora Galați 0—1 (0—1)
Delta Tulcea — Electrica Constanța 2—0 (2—0)
Constructorul Galați — Dunărea Tulcea 1—1 (0—1)
Portul Brăila — Cimentul Medgidia 1—3 (0—3)
Granitul Babadag — Oțelul Galați 3—1 (2—0)

**(Corespondenți: R. Avram, N. Teodorescu, D. Cristache, V. Ion, V. Ștefănescu, N. Costin și N. Fucigiu).**

| | | | | | | |
|---|---|---|---|---|---|---|
| 1. Constr. Galați | 15 | 8 | 5 | 2 | 32—8 | 21 |
| 2. Delta Tulcea | 15 | 9 | 3 | 3 | 26—8 | 21 |
| 3. IMU Medgidia | 15 | 6 | 8 | 1 | 30—12 | 20 |
| 4. Viitorul Brăila | 15 | 8 | 2 | 5 | 22—21 | 18 |
| 5. Electrica Const. | 15 | 7 | 2 | 6 | 23—23 | 16 |
| 6. Oțelul Galați | 15 | 5 | 5 | 5 | 23—18 | 15 |
| 7. Dunărea Tulcea | 15 | 4 | 7 | 4 | 13—19 | 15 |
| 8. Cimentul Medgidia | 15 | 5 | 3 | 7 | 18—14 | 13 |
| 9. Marina Mangalia | 15 | 3 | 7 | 5 | 14—18 | 13 |
| 10. Ancora Galați | 15 | 4 | 5 | 6 | 13—20 | 13 |
| 11. Portul Brăila | 15 | 5 | 2 | 8 | 20—30 | 12 |
| 12. Granitul Babadag | 15 | 5 | 2 | 8 | 19—35 | 12 |
| 13. S.N. Constanța | 15 | 4 | 3 | 8 | 13—21 | 11 |
| 14. Unirea Tricolor Br. | 15 | 2 | 6 | 7 | 15—34 | 10 |

**Etapa viitoare:** Constructorul Galați — Oțelul Galați, Dunărea Tulcea — Ancora Galați, Granitul Babadag — S. N. Constanța, Cimentul Medgidia — Marina Mangalia, Electrica Constanța — I.M.U. Medgidia, Unirea Tricolor Brăila — Delta Tulcea, Portul Brăila — Viitorul Brăila.

## SERIA A IV-a

Laromet București — Sirena București 1—1 (1—0)
Victoria Lehliu — Mașini unelte București nu s-a disputat.
Unirea Tricolor București — Celuloza Călărași 2—0 (0—0)
Dinamo Obor București — Tehnometal București 0—2 (0—1)
Flacăra roșie București — Autobuzul București 1—2 (0—0)
Voința București — Olimpia Giurgiu 0—1 (0—0)
T.M. București — Electronica București 0—2 (0—1)

**(Corespondenți: M. Lutașu, G. Rosner, D. Diaconescu, C. Toader, C. Vișan și G. Octavian).**

| | | | | | | |
|---|---|---|---|---|---|---|
| 1. Electronica Buc. | 15 | 10 | 3 | 2 | 28—8 | 23 |
| 2. Unirea Tricolor Buc. | 15 | 8 | 4 | 3 | 23—11 | 20 |
| 3. Tehnometal Buc. | 15 | 9 | 1 | 5 | 25—14 | 19 |
| 4. Autobuzul Buc. | 15 | 8 | 3 | 4 | 22—14 | 19 |
| 5. Celuloza Călărași | 15 | 9 | 1 | 5 | 18—12 | 19 |
| 6. Laromet Buc. | 15 | 5 | 6 | 4 | 11—12 | 16 |
| 7. TM București | 15 | 6 | 3 | 6 | 18—18 | 15 |
| 8. Voința Buc. | 15 | 4 | 5 | 6 | 13—19 | 13 |
| 9. Dinamo Obor | 15 | 5 | 3 | 7 | 14—21 | 13 |
| 10. Flacăra r. Buc. | 15 | 6 | 1 | 8 | 19—28 | 13 |
| 11. Olimpia Giurgiu | 15 | 4 | 4 | 7 | 17—20 | 12 |
| 12. Sirena Buc. | 15 | 3 | 6 | 6 | 13—18 | 12 |
| 13. Mașini unelte Buc. | 14 | 3 | 4 | 7 | 13—20 | 10 |
| 14. Victoria Lehliu | 14 | 1 | 2 | 11 | 5—29 | 4 |

**Etapa viitoare:** Olimpia Giurgiu — Flacăra roșie București, Tehnometal București — Unirea Tricolor București, Autobuzul București — Victoria Lehliu, Mașini unelte București — T. M. București, Electronica București — Laromet București, Celuloza Călărași — Dinamo Obor București, Sirena București — Voința București.

## SERIA A V-a

Viitorul Slănic — Victoria Florești 1—1 (1—0)
Caraimanul Bușteni — Petrolul Berca 3—2 (2—0)
Aurora Urziceni — Carpați Sinaia 0—2 (0—1) (s-a jucat la București)
Șoimii Buzău — Olimpia Rm. Sărat 1—2 (1—1)
Prahova Ploiești — Petrolistul Boldești 1—1 (0—0)
I.R.A. Cîmpina — Gloria Buzău 0—0
Chimia Buzău — Azotul Slobozia 3—0 (1—0)

**(Corespondenți: D. Ciobanu, V. Zbarcea, O. Guțu, M. Dumitru, I. Ghidu, E. Stroe și D. Marin).**

| | | | | | | |
|---|---|---|---|---|---|---|
| 1. Gloria Buzău | 15 | 8 | 6 | 1 | 24—5 | 22 |
| 2. Carpați Sinaia | 15 | 9 | 3 | 3 | 27—15 | 21 |
| 3. I.R.A. Cîmpina | 15 | 7 | 5 | 3 | 18—6 | 19 |
| 4. Prahova Pl. | 15 | 4 | 10 | 1 | 22—16 | 18 |
| 5. Șoimii Buzău | 15 | 6 | 5 | 4 | 21—14 | 17 |
| 6. Azotul Slobozia | 15 | 5 | 6 | 4 | 20—20 | 16 |
| 7. Caraimanul Bușt. | 15 | 5 | 5 | 5 | 19—20 | 15 |
| 8. Olimpia Rm. Sărat | 15 | 5 | 3 | 7 | 16—20 | 13 |
| 9. Chimia Buzău | 15 | 4 | 5 | 6 | 17—21 | 13 |
| 10. Aurora Urziceni | 15 | 5 | 3 | 7 | 16—33 | 13 |
| 11. Victoria Florești | 15 | 3 | 6 | 6 | 21—23 | 12 |
| 12. Petr. Boldești | 15 | 3 | 6 | 6 | 15—20 | 12 |
| 13. Viitorul Slănic | 15 | 4 | 2 | 9 | 12—26 | 10 |
| 14. Petrolul Berca | 15 | 2 | 5 | 8 | 13—22 | 9 |

**Etapa viitoare:** Gloria Buzău — Carpați Sinaia, Petrolistul Boldești — Chimia Buzău, Azotul Slobozia — Caraimanul Bușteni, Victoria Florești — Prahova Ploiești, Petrolul Berca — Șoimii Buzău, Viitorul Slănic — Aurora Urziceni, Olimpia Rm. Sărat — I.R.A. Cîmpina.

## SERIA A VI-a

Sporting Roșiori — Petrolul Videle 0—0
Metalul Mija — Oltul Slatina 0—1 (0—0) (s-a jucat la București)
Petrolul Tîrgoviște — Flacăra Moreni 2—1 (1—0)
Dacia Pitești — Comerțul Alexandria 2—0 (0—0)
Oltul Rm. Vîlcea — Unirea Drăgășani 2—0 (1—0)
Muscelul Cîmpulung — Chimia Tr. Măgurele 0—0
Rapid Piatra Olt — Lotrul Brezoi 1—0

**(Corespondenți: T. Negulescu, G. Rosner, M. Avanu, Al. Momete, P. Giornoiu și P. Mateoiu).**

| | | | | | | |
|---|---|---|---|---|---|---|
| 1. Flacăra Moreni | 15 | 9 | 3 | 3 | 34—15 | 21 |
| 2. Oltul Slatina | 15 | 8 | 5 | 2 | 24—10 | 21 |
| 3. Chimia Tr. Măg. | 15 | 8 | 4 | 3 | 21—5 | 20 |
| 4. Dacia Pitești | 15 | 7 | 3 | 5 | 26—16 | 17 |
| 5. Petrolul Tîrg. | 15 | 8 | 1 | 6 | 25—18 | 17 |
| 6. Comerțul Alex. | 15 | 7 | 3 | 5 | 16—19 | 17 |
| 7. Lotrul Brezoi | 15 | 6 | 2 | 7 | 17—27 | 14 |
| 8. Metalul Mija | 15 | 6 | 1 | 8 | 18—19 | 13 |
| 9. Unirea Drăgășani | 15 | 5 | 3 | 7 | 23—25 | 13 |
| 10. Petrolul Videle | 15 | 3 | 7 | 5 | 13—15 | 13 |
| 11. Oltul Rm. Vîlcea | 15 | 5 | 3 | 7 | 16—23 | 13 |
| 12. Sporting Roșiori | 15 | 4 | 4 | 7 | 13—31 | 12 |
| 13. Rapid P. Olt | 15 | 3 | 5 | 7 | 14—24 | 11 |
| 14. Muscelul C. lung | 15 | 1 | 6 | 8 | 9—22 | 8 |

**Etapa viitoare:** Lotrul Brezoi — Dacia Pitești, Flacăra Moreni — Muscelul Cîmpulung, Unirea Drăgășani — Metalul Mija, Oltul Slatina — Rapid Piatra Olt, Oltul Rm. Vîlcea — Chimia Tr. Măgurele, Comerțul Alexandria — Sporting Roșiori de Vede, Petrolul Videle — Petrolul Tîrgoviște.

## SERIA A VII-a

Progresul Strehaia — Minerul Lupeni 0—1 (0—0)
Minerul Rovinari — Metalul Tr. Severin 1—1 (1—0)
Metalul Topleț — Dunărea Calafat 2—2 (1—1)
Meva Tr. Severin — Pandurii Tg. Jiu 1—0 (1—0)
Răsăritul Caracal — Progresul Corabia 2—2 (2—1)
Steagul roșu Plenița — Știința Petroșani 0—0

**(Corespondenți: Gh. Dobreanu, M. Băloi, R. Predescu, M. Focșan, Gh. Donciu și I. Julea).**

| | | | | | | |
|---|---|---|---|---|---|---|
| 1. Met. Tr. Severin | 14 | 9 | 3 | 2 | 35—12 | 21 |
| 2. Știința Petroșani | 14 | 8 | 3 | 3 | 29—12 | 19 |
| 3. Minerul Lupeni | 14 | 7 | 5 | 2 | 27—16 | 19 |
| 4. Dunărea Calafat | 14 | 7 | 3 | 4 | 31—20 | 17 |
| 5. Răsăritul Caracal | 14 | 5 | 5 | 4 | 19—18 | 16 |
| 6. Pandurii Tg. Jiu | 13 | 5 | 4 | 4 | 18—18 | 14 |
| 7. Steagul r. Plenița | 14 | 5 | 3 | 6 | 17—16 | 13 |
| 8. Minerul Motru | 14 | 4 | 5 | 4 | 15—16 | 13 |
| 9. Meva Tr. Severin | 14 | 4 | 4 | 6 | 12—14 | 12 |
| 10. Progresul Corabia | 14 | 4 | 4 | 6 | 20—30 | 12 |
| 11. Metalul Topleț | 14 | 3 | 4 | 7 | 19—28 | 10 |
| 12. Progresul Strehaia | 14 | 3 | 2 | 9 | 9—26 | 8 |
| 13. Minerul Rovinari | 14 | 1 | 4 | 9 | 14—39 | 6 |

**Etapa viitoare:** Minerul Motru — Progresul Strehaia, Știința Petroșani — Meva Tr. Severin, Progresul Corabia — Steagul roșu Plenița, Metalul Tr. Severin — Răsăritul Caracal, Pandurii Tg. Jiu — Minerul Lupeni, Dunărea Calafat — Minerul Rovinari, Metalul Topleț stă.

## SERIA A VIII-a

Gloria Arad — Electromotor Timișoara 1—0 (0—0)
C.F.R. Caransebeș — U. M. Timișoara 0—0
Aurul Brad — Victoria Caransebeș 1—0 (0—0)
Minerul Gherla — Minerul Bocșa 2—0 (1—0) (s-a jucat la Orăștie)
Progresul Timișoara — Furnirul Deta 3—1 (1—0)
Metalul Oțelul Roșu — Minerul Moldova Nouă 4—0 (2—0)
Mureșul Deva — Vagonul Arad 3—1 (3—0)

**(Corespondenți: I. Ștefan, M. Mutașcu, M. Susan, Fl. Oprița, Șt. Marton, R. Zeno și I. Simion).**

| | | | | | | |
|---|---|---|---|---|---|---|
| 1. Mureșul Deva | 15 | 8 | 4 | 3 | 29—14 | 20 |
| 2. Vagonul Arad | 15 | 8 | 4 | 3 | 20—13 | 20 |
| 3. Metalul Ot. Roșu | 15 | 8 | 3 | 4 | 35—27 | 19 |
| 4. Progresul Tim | 15 | 6 | 5 | 4 | 24—19 | 17 |
| 5. Aurul Brad | 15 | 6 | 4 | 5 | 17—18 | 16 |
| 6. U. M. Timișoara | 15 | 6 | 3 | 6 | 17—15 | 15 |
| 7. Electromotor Tim. | 15 | 7 | 1 | 7 | 20—20 | 15 |
| 8. Min. Mold. Nouă | 15 | 5 | 5 | 5 | 18—18 | 15 |
| 9. Minerul Gherla | 15 | 7 | 1 | 7 | 21—24 | 15 |
| 10. Minerul Bocșa | 15 | 7 | 1 | 7 | 26—30 | 15 |
| 11. Gloria Arad | 15 | 5 | 2 | 8 | 18—20 | 12 |
| 12. Furnirul Deta | 15 | 5 | 2 | 8 | 14—19 | 12 |
| 13. C.F.R. Caransebeș | 15 | 4 | 3 | 8 | 22—21 | 11 |
| 14. Vict. Caransebeș | 15 | 3 | 2 | 10 | 13—36 | 8 |

**Etapa viitoare:** Vagonul Arad — Minerul Bocșa, Metalul Oțelu Roșu — Progresul Timișoara, U. M. Timișoara — Minerul Moldova Nouă, Electromotor Timișoara — C.F.R. Caransebeș, Aurul Brad — Mureșul Deva, Victoria Caransebeș — Gloria Arad, Furnirul Deta — Minerul Ghelar.

## SERIA A IX-a

Vitromean Mediaș — A.S.A. Sibiu 0—0.
Constructorul Hunedoara — C.F.R. Sighișoara 2—1 (1—1).
Independența Sibiu — Minerul Teliuc 5—0 (3—0).
Victoria Călan — Unirea Alba Iulia 2—1 (1—1).
U.P.A. Sibiu — C.F.R. Simeria 3—1 (2—0).
Textila Sebeș — Chimia Victoria 3—0 (1—0).
Minaur Zlatna — Metalul Copșa Mică 4—1 (3—1).

**(Corespondenți: A. Zanca, M. Ioanid, Gh. Topîrceanu, A. Günther, T. Gheorghe, A. Lădaru și N. Băișan).**

| | | | | | | |
|---|---|---|---|---|---|---|
| 1. Independența | 15 | 11 | 0 | 4 | 37—10 | 22 |
| 2. U.P.A. Sibiu | 15 | 9 | 2 | 4 | 29—21 | 20 |
| 3. Metalul Copșa M. | 15 | 8 | 2 | 5 | 21—18 | 18 |
| 4. Victoria Călan | 15 | 7 | 2 | 6 | 28—17 | 16 |
| 5. Chimia Victoria | 15 | 7 | 1 | 7 | 18—22 | 15 |
| 6. Minaur Zlatna | 15 | 6 | 2 | 7 | 20—17 | 14 |
| 7. Minerul Teliuc | 15 | 5 | 4 | 6 | 18—23 | 14 |
| 8. Unirea Alba Iulia | 15 | 6 | 2 | 7 | 12—18 | 14 |
| 9. Textila Sebeș | 15 | 6 | 2 | 7 | 19—30 | 14 |
| 10. C.F.R. Simeria | 15 | 6 | 1 | 8 | 27—25 | 13 |
| 11. C.F.R. Sighișoara | 15 | 4 | 5 | 6 | 17—23 | 13 |
| 12. Vitrometan | 15 | 5 | 3 | 7 | 22—30 | 13 |
| 13. A.S.A. Sibiu | 15 | 5 | 2 | 8 | 25—25 | 12 |
| 14. Constr. Hunedoara | 15 | 4 | 4 | 7 | 9—23 | 12 |

**Etapa viitoare:** Unirea Alba Iulia — Textila Sebeș, Minerul Teliuc — U.P.A. Sibiu, C.F.R. Sighișoara — Minaur Zlatna, Constructorul Hunedoara — Independența Sibiu, Metalul Copșa Mică — Victoria Călan, C.F.R. Simeria — Vitrometan Mediaș, A.S.A. Sibiu — Chimia Victoria.

## SERIA A X-a

Măgura Șimleul Silvaniei — Unirea Zalău 0—1 (0—0).
Someșul Satu Mare — Bradul Vișeu 2—0 (2—0).
Bihoreana Marghita — Victoria Carei 2—0 (2—0).
Topitorul Baia Mare — Minerul Baia Sprie 1—0 (1—0).
Minerul Cavnic — Constructorul Baia Mare 1—1 (0—1).
Gloria Baia Mare — C.I.L. Sighetul Marmației 3—0 (1—0).
Voința Carei — Recolta Salonta 4—1 (2—1).

**(Corespondenți: T. Topan, V. Godja, A. Pașcalău, T. Teodor, Z. Debrețeni, T. Tohătan și Tr. Silaghi).**

| | | | | | | |
|---|---|---|---|---|---|---|
| 1. Victoria Carei | 15 | 11 | 1 | 3 | 38—13 | 23 |
| 2. Minerul B. Sprie | 15 | 7 | 5 | 3 | 23—6 | 19 |
| 3. Unirea Zalău | 15 | 6 | 7 | 2 | 18—9 | 19 |
| 4. Minerul Cavnic | 15 | 6 | 4 | 5 | 27—16 | 16 |
| 5. Bihoreana Margh. | 15 | 7 | 2 | 6 | 22—21 | 16 |
| 6. Bradul Vișeu | 15 | 6 | 4 | 5 | 18—19 | 16 |
| 7. Recolta Salonta | 15 | 7 | 2 | 6 | 23—27 | 16 |
| 8. Topitorul Baia M. | 15 | 7 | 1 | 7 | 17—23 | 15 |
| 9. C.I.L. Sighet | 15 | 6 | 2 | 7 | 16—22 | 14 |
| 10. Voința Carei | 15 | 6 | 2 | 7 | 16—22 | 14 |
| 11. Someșul Satu M. | 15 | 6 | 1 | 8 | 20—23 | 13 |
| 12. Gloria Baia M. | 15 | 4 | 3 | 8 | 11—18 | 11 |
| 13. Constr. Baia M. | 15 | 3 | 5 | 7 | 16—30 | 11 |
| 14. Măgura Șimleu | 15 | 3 | 1 | 11 | 10—26 | 7 |

**Etapa viitoare:** Bradul Vișeu — Voința Carei, Constructorul Baia Mare — Unirea Zalău, C.I.L. Sighet — Minerul Cavnic, Someșul Satu Mare — Măgura Șimleul Silvaniei, Recolta Salonta — Topitorul Baia Mare, Bihoreana Marghita — Minerul Baia Sprie, Victoria Carei — Gloria Baia Mare.

## SERIA A XI-a

Soda Ocna Mureș — Dermata Cluj 1—1 (1—0).
Tehnofrig Cluj — C.I.L. Gherla 0—0.
Viitorul Tg. Mureș — Industria sîrmei Cîmpia Turzii 0—2 (0—1).
Progresul Năsăud — Metalul Aiud 1—3 (0—1).
Arieșul Cîmpia Turzii — Chimica Tîrnăveni 2—2 (1—1).
Unirea Dej — Someșul Beclean 6—0 (2—0).
Minerul Rodna — Arieșul Turda 3—2 (2—0).

**(Corespondenți: E. Tîrnăveanu, E. Fehervari, A. Szabo, D. Nistor, L. Donciu, T. Prodan și N. Costică).**

| | | | | | | |
|---|---|---|---|---|---|---|
| 1. Chimica Tîrn. | 15 | 9 | 3 | 3 | 41—14 | 21 |
| 2. Ind. sîrmei | 15 | 10 | 1 | 4 | 32—14 | 21 |
| 3. C.I.L. Gherla | 15 | 8 | 5 | 2 | 24—10 | 21 |
| 4. Arieșul Turda | 15 | 8 | 3 | 4 | 26—13 | 19 |
| 5. Metalul Aiud | 15 | 7 | 3 | 5 | 26—15 | 17 |
| 6. Dermata Cluj | 15 | 7 | 3 | 5 | 15—10 | 17 |
| 7. Viitorul Tg. M. | 15 | 6 | 3 | 6 | 32—18 | 15 |
| 8. Arieșul C. T. | 15 | 5 | 4 | 6 | 11—14 | 14 |
| 9. Unirea Dej | 15 | 4 | 5 | 6 | 23—23 | 13 |
| 10. Tehnofrig Cluj | 15 | 4 | 5 | 6 | 13—19 | 13 |
| 11. Soda Ocna Mureș | 15 | 4 | 5 | 6 | 11—18 | 13 |
| 12. Progr. Năsăud | 15 | 4 | 3 | 8 | 18—27 | 11 |
| 13. Minerul Rodna | 15 | 2 | 5 | 8 | 14—50 | 9 |
| 14. Someșul Beclean | 15 | 2 | 2 | 11 | 8—49 | 6 |

**Etapa viitoare:** Progresul Năsăud — Chimica Tîrnăveni, Metalul Aiud — Viitorul Tg. Mureș, Dermata Cluj — Tehnofrig Cluj, Unirea Dej — Arieșul Turda, C.I.L. Gherla — Minerul Rodna, Industria sîrmei Cîmpia Turzii — Arieșul Cîmpia Turzii, Soda Ocna Mureș — Someșul Beclean.

## SERIA A XII-a

Politehnica Brașov — Minerul Bălan 0—0.
A. S. Miercurea Ciuc — Carpați Brașov 1—1 (0—0).
Unirea Cristuru Secuiesc — Metrom Brașov 0—1 (0—1).
Tractorul Brașov — Forestierul Tg. Secuiesc 1—0 (0—0).
Viitorul Gheorghieni — Oltul Sf. Gheorghe 4—2 (0—1).
Carpați Covasna — Textila Odorheiul Secuiesc 1—0 (0—0).
Torpedo Zărnești — Colorom Codlea 3—0 (forfait — jucătorii din Codlea n-au avut viza medicală la zi pe carnete).

**(Corespondenți: G. Lorac, V. Caroli, V. Lorintzi, B. Eugen, C. Mainasi, Fr. Gazdag și C. Chiriac).**

| | | | | | | |
|---|---|---|---|---|---|---|
| 1. Tractorul Brașov | 15 | 11 | 3 | 1 | 39—8 | 25 |
| 2. Metrom Brașov | 15 | 11 | 2 | 2 | 38—7 | 24 |
| 3. Poli. Brașov | 15 | 6 | 7 | 2 | 19—10 | 19 |
| 4. Torpedo Zărn. | 15 | 6 | 5 | 4 | 16—16 | 17 |
| 5. Carpați Brașov | 15 | 6 | 4 | 5 | 24—20 | 16 |
| 6. Text. Odorhei | 15 | 6 | 4 | 5 | 19—16 | 16 |
| 7. Carpați Covasna | 15 | 6 | 3 | 6 | 16—20 | 15 |
| 8. Oltul Sf. Gh. | 15 | 5 | 5 | 5 | 21—25 | 15 |
| 9. Viit. Gheorghi. | 15 | 4 | 7 | 4 | 18—24 | 15 |
| 10. Forest. Tg. S. | 15 | 5 | 4 | 6 | 14—21 | 14 |
| 11. Minerul Bălan | 15 | 3 | 7 | 5 | 8—17 | 13 |
| 12. Unirea Cristur | 15 | 3 | 2 | 10 | 13—25 | 8 |
| 13. A.S.M. Ciuc | 15 | 2 | 3 | 10 | 13—26 | 7 |
| 14. Colorom Codlea | 15 | 2 | 2 | 11 | 8—31 | 6 |

**Etapa viitoare:** Minerul Bălan — Tractorul Brașov, Carpați Brașov — Textila Odorhei, Colorom Codlea — Politehnica Brașov, Oltul Sf. Gheorghe — Torpedo Zărnești, Metrom Brașov — A. S. Miercurea Ciuc, Viitorul Gheorghieni — Carpați Covasna, Forestierul Tg. Secuiesc — Unirea Cristur.

# sportul în lume

*TURNEUL F.I.R.A. '72*

## LAUDE LA ADRESA „FORTISSIMEI" ECHIPE ROMÂNE

**O ultimă convorbire telefonică cu antrenorul NICOLAE PĂDUREANU**

Duminică seara, în holul marelui hotel „Hilton" din Roma, la recepția dată în onoarea echipelor participante la cea de a IV-a ediție a „Turneului F.I.R.A. '72" pentru juniori, echipa României și antrenorii săi — **Nicolae Pădureanu, Nicolae Vizitiu** și **Sergiu Weiselberg** — au stat la locul de cinste, rezervat învingătorilor. Ieri dimineață, rugbyștii români și-au pregătit bagajele și înainte de prînz au mai făcut o plimbare prin Roma, după care, la ora 13, au plecat spre țară.

Înainte de plecare, într-o scurtă convorbire telefonică cu **N. Pădureanu**, am încercat să aflăm cîte ceva din „evenimentele" ce s-au petrecut în răstimpul celor 8 zile calde — la propriu și la figurat — în Roma.

— Ce a caracterizat jocul echipei noastre ?

**— S-a prestat un joc modern de atac, spectaculos. Rețineți că în trei meciuri s-au realizat 14 încercări. Iar în apărare, tinerii noștri au fost necruțători, placajele lor impresionînd în mod deosebit.**

— Cel mai greu meci ?

**— Finala ca joc, bineînțeles, și cel cu Cehoslovacia, din 31 martie... ca teren. Așa-zisul cîmp de joc era mai mult fără iarbă și tare ca betonul. A muncit doctorul Stavrache pentru recuperarea jucătorilor în ziua aceea pînă la ora 24.**

— Ce au scris ziarele ?

**— N-au mai contenit cu laudele — „Paese Sera", „Il Messaggero", „Corriere dello Sport" — la adresa acestei „fortissima squadra rumena", a jocului său.**

— Arbitrul Cișmaș a fost cu dv. A arbitrat ?

**— A condus un meci foarte greu între Franța și Spania, achitîndu-se excelent de sarcina sa. A alergat mult, a intervenit competent, a oprit orice încercare de joc dur, eliminînd cîte un jucător din fiecare echipă, într-un cuvînt ne-a făcut cinste. „Așa se arbitrează, cum a făcut-o românul Cișmaș" — scriau ziarele.**

★

Alte amănunte vom afla la înapoierea echipei în țară, pe care vi le promitem în numărul nostru de joi. Sosirea are loc miercuri dimineață, în Gara de Nord, la ora 7,56.

**Modesto FERRARINI**

## ILIE NĂSTASE
### pentru a doua oară victorios la Monte Carlo

**MONTE CARLO, 3.** — Ultima zi a turneului internațional de tenis de la Monte Carlo a prilejuit o nouă afirmare de prestigiu excelentului jucător român Ilie Năstase. În mare vervă de joc, el și-a adjudecat finala probei de simplu la un scor categoric, învingîndu-l pe cehoslovacul Frantisek Pala cu 6—1, 6—0, 6—3. Năstase n-a avut nevoie decît de o oră și jumătate pentru a-și impune superioritatea evidentă. Așa cum comentează corespondentul agenției France Presse **„...românul și-a etalat întreaga gamă a posibilităților sale, încîntînd privirile spectatorilor".**

*ILIE NĂSTASE*

La sfîrșitul meciului, Ilie Năstase a primit din mîna principesei Antoinette de Monaco marea cupă a „principelui Rainier al III-lea", care răsplătește pe cîștigătorul probei majore a întrecerilor. Este pentru a doua oară consecutiv că tenismanul român intră în posesia acestui înalt trofeu.

În finala probei de dublu masculin, victoria a revenit francezilor P. Beust și D. Contet (aceiași care eliminaseară cuplul românilor Năstase și Țiriac). Învingătorii au dispus de Fr. Pala — J. Hrebec (Cehoslovacia) cu 3—6, 6—1, 12—10, 6—2. Într-o altă finală, a jucătorilor sub 21 ani, Barazzutti (Italia) l-a învins pe Caujolle (Franța) cu 6—2, 6—4, 7—5. La dublu mixt, a cîștigat perechea Morozova (U.R.S.S.), Kukal (Cehoslovacia) cu 6—4, 6—4 în fața cuplului italian Pericoli, Maioli.

## SPORTIVII DIN R.P. UNGARĂ
## IȘI PREGĂTESC VIITOARELE PERFORMANȚE

La 4 aprilie se împlinesc 27 de ani de la istorica zi a eliberării Ungariei de sub jugul fascist. În acești ani, la fel ca toate domeniile de activitate, mișcarea sportivă din Ungaria democratică și populară s-a dezvoltat vertiginos.

Nimeni nu contesta înclinațiile sportive ale poporului maghiar, chiar și înainte de eliberare, cînd reprezentanții Ungariei, deși concurau în condiții deosebit de dificile, au cules, totuși, unele succese însemnate la Jocurile Olimpice și la campionate mondiale sau europene. Dar, condițiile noi de care s-au bucurat sportivii maghiari în anii puterii populare, au adus mișcării sportive din această țară succese infinit mai mari, în majoritatea disciplinelor. O comparație este edificatoare: în anii de după eliberare, sportivii unguri au cucerit 61 medalii olimpice de aur, în timp ce înainte de anul 1945, într-o perioadă de aproape jumătate de secol, numărul acestor medalii a fost de 25.

Firește, în ultimii ani, obținerea de locuri fruntașe la marile competiții internaționale a devenit mai dificilă, datorită concurenței crescînde și a participărilor unui număr tot mai mare de sportivi din toate părțile globului. Eliberarea unor țări africane și de pe alte continente a determinat o creștere masivă a valorilor sportive la marile competiții. Prin urmare, privind concurența și numărul mare de participanți la Jocurile Olimpice din acest an, obiectivul nostru maxim constă în obținerea a zece medalii de aur. Dacă numărul lor va fi mare, ne vom bucura desigur !

Dacă am analiza fiecare disciplină olimpică în parte, ar fi posibil totuși ca succesele reprezentanților sportului maghiar să întrecă așteptările. Ne bucură firește faptul că în ultima vreme boxerii unguri s-au afirmat pe plan internațional. Sub conducerea cunoscutului antrenor fostul campion european Laszlo Papp, echipa Ungariei s-a reîntors cu 5 medalii de la C.E. de la Madrid, dintre care 3 de aur! Cîți dintre acești medaliați vor urca pe podiumul de la München? Un răspuns sigur nu se poate da, dar este foarte posibil ca elevii lui Papp să-și continue seria succeselor și la viitoarele J.O. Alte medalii în obiectivul sportivilor maghiari sînt firește la unele discipline, în care tradiția și perspectiva ultimelor rezultate ne permite să le avem în vedere: polo, lupte, greco-romane, pentatlon modern, caiac-canoe.

Din păcate, însă, în alte discipline, în care Ungaria a fost în trecutul nu prea îndepărtat foarte puternică (atletism, scrimă, fotbal, natație) șansele sînt actualmente mai mici. Totuși, speranțe izolate există, unele fiind legate de unele probe atletice ca aruncarea ciocanului, înălțime bărbați (prin proaspătul campion european **Istvan Major**), suliță femei (prin **Angela Nemeth**), precum și unii halterofili și scrimeri.

Sportivii care vor reprezenta R. P. Ungară la Jocurile Olimpice de vară sînt conștienți de misiunea dificilă pe care o au în față. Deviza lor constă într-o pregătire temeinică, într-o totală dăruire în lupta pentru obținerea unor noi și frumoase victorii pe plan internațional.

**BÉLA SZABO**
redactor șef al ziarului
**„Nepsport" — Budapesta**

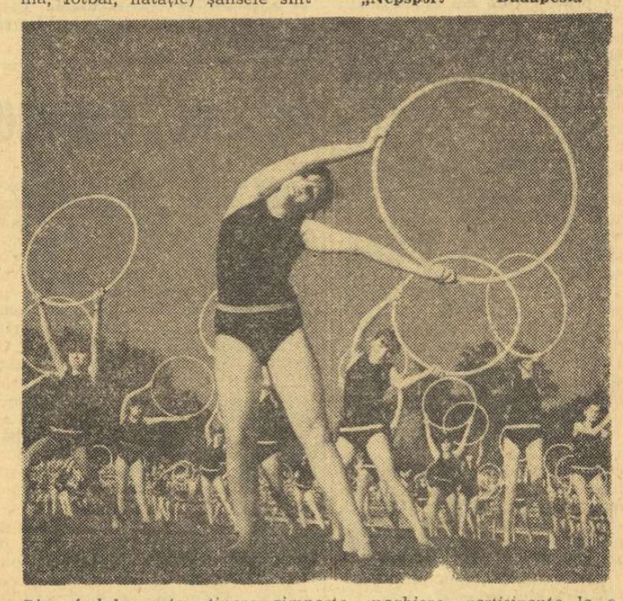

*Din rîndul acestor tinere gimnaste maghiare, participante la o demonstrație școlară pe stadionul din Debrecen, se vor ridica, desigur, viitoarele performere la marile competiții*

Foto : M.T.I.

*Corespondență specială din Istanbul*

## CONDIȚII NEOBIȘNUITE ÎN MECIUL DE BOX ROMÂNIA — TURCIA

5370 de spectatori plini de pasiune sportivă au umplut pînă la refuz sala Spor Sarai pentru a vedea primul meci pugilistic Turcia — România, încheiat — cu totul neobișnuit pentru noi — mult după miezul nopții. Echipa română a cîștigat cu 13—7 (scor de asemenea neobișnuit pentru noi — mult după miezul nopții. Echipa română a cîștigat cu 13—7 (scor de asemenea neobișnuit) o partidă în care, în mod normal, nu trebuia să cedeze mai mult de 3—4 puncte (în condițiile în care s-a acceptat și posibilitatea deciziilor de meci nul). Formația turcă — avînd în rînduri ei șapte campioni naționali — și-a dovedit din nou recunoscuta combativitate și puterea, fondate acum pe o bună pregătire fizică.

**Aurel Mihai** este creditat cu primul meci nul din cariera sa sportivă, într-o partidă în care, cu loviturile sale izolate, **Arif Dogru** nu putea spera să-și ia revanșa pentru înfrîngerea de la Madrid. **Constantin Gruescu** — boxer mai bun, dar evoluînd cu prea multă economie, a fost numărat în repriza secundă și a pierdut la puncte în fața unui luptător mai activ i **Kemal Sonumur**, chiar dacă dezordonat în atacuri. **Adrian Moraru**, cu loviturile sale încă prea moi, a găsit repede antidotul pentru un adversar lipsit de rezistență, **Ethem Ozakalin** — pe care l-a pistonat la plex, obținînd victoria la puncte. Cu croșeele sale scurte de dreapta, care l-au făcut k.d. pe **Habip Yalcin**, obligîndu-l să se agațe mereu, **Gabriel Pometcu** a încheiat de departe superior o luptă mai curînd surdă. Cu maniera sa profesionistă de luptă, largă și cu multe eschive, blondul **Eraslan Doruk** a indus în eroare pe arbitri într-un meci în care el nu putea fi decît cel mult egalul lui **Vasile Antoniu**, la capătul unei dramatice înfruntări ; decizia finală (acordată lui Doruk) îl dezavantajează flagrant pe Vasile. **Calistrat Cuțov** a făcut o demonstrație de mare măiestrie pugilistică, martelîndu-l pe **Hamdi Yigit**, apoi menajîndu-l în ultima repriză ; pentru prima oară în această seară, publicul a aplaudat călduros superioritatea boxerului român, încă înainte de darea verdictului (care i-a revenit). După o luptă îndîrjită în care a cedat prea adesea inițiativa adversarului său, **Victor Zilberman** a fost învins la puncte de excelentul campion turc **Hakki Sözen**. Debutantul **Ion Mocanu** (tînăr strungar din Bocșa Română) și-a făcut cu curaj datoria, depășind prin numărul loviturilor un adversar dîrz, dar lipsit de calități ; **Hasan Degirmenci**. Meciul lui **Alec Năstac** cu puncherul rudimentar **Hikmet Özen**, care schimbă mereu garda în timpul luptei, a avut un deznodămînt neașteptat. Campionul român a boxat cu prudență, căutînd o lovitură decisivă, pe care a reușit-o din plin, cu destulă violență, în repriza a treia. Căzut la podea și evident marcat de lovitură, campionul turc a fost trimis la colț de arbitrul de ring **Petre Epureanu**, cea ce a stîrnit, pe nedrept, protestul vehement al publicului. Gala s-a întrerupt timp de un sfert de oră, după care juriul a decis ca meciul să rămînă fără decizie (ceea ce ni se pare o hotărîre cel puțin bizară). **Horst Stump**, al doilea pugilist român aplaudat de public la scena deschisă, a evoluat foarte bine ținîndu-l la distanță și dominîndu-l net pe **Nazif Kuran**. Nici de data aceasta, **Ion Alexe** n-a reușit să-l învingă prea clar pe colosul lipsit de tehnică **Gülali Özbey**, pe care trebuia să-l întreacă mai detașat decît l-au punctat arbitrii.

**Victor BANCIULESCU**

## BERCEANU A ÎNCEPUT CU UN SUCCES TURNEUL DE LA BUDAPESTA

**BUDAPESTA, 3 (Agerpres).** — La Palatul sporturilor din Budapesta a început un mare concurs internațional de lupte greco-romane și libere, reunind sportivi din 7 țări, printre care și România. În competiția de lupte greco-romane, campionul român Gheorghe Berceanu (cat. 48 kg) l-a învins prin tuș pe Seres (Ungaria).

## CICLISTUL M. VIRGIL ÎNVINGĂTOR LA PLEVEN

**SOFIA, 3 (Agerpres).** — Cursa ciclistă internațională desfășurată în circuit la Pleven a fost cîștigată de rutierul român Mircea Virgil — 17 puncte, urmat de Vasil Budakov (Bulgaria), Ivan Stefanov (Bulgaria) și Nicolae Gavrilă (România).

## C.E. AL ANTRENORILOR ȘI DRIVERILOR DE TRAP

Cea de-a treia reuniune a campionatului european al antrenorilor și driverilor de trap s-a disputat la Recklinghausen (R.F.G.). În urma acestei curse, titlul de campion a revenit belgianului Gilbert Martens cu 96 puncte, urmat de Willi Rode (R.F.G.) — 84 p., Giuseppe Guzzinati (Italia) — 76 p. Mircea Ștefănescu (România) a ocupat locul 9 cu 34 p.

„Cupa Steaua"

## START ÎN ÎNTRECERILE TENISMENILOR

Pe frumoasele terenuri de tenis ale bazei sportive Steaua, de pe bulevardul Ghencea, au început ieri întrecerile primului concurs în aer liber, cu participarea cîtorva fruntași ai sportului alb din Capitală și provincie. „Cupa Steaua", competiție organizată cu prilejul aniversării a 25 de ani de la înființarea clubului, se anunță ca un test deosebit de important, la începutul de sezon. Se desfășoară două turnee paralele, la simplu masculin și feminin.

Prima după-amiază a întrecerilor a fost rezervată concursului masculin. Capi de serie pe tablou sînt, în ordine : 1. Viorel Marcu, 2. Toma Ovici, 3. Constantin Popovici, 4. Gheorghe Boaghe, 5. Viorel Sotiriu, 6. Gabriel Neacșu, 7. Traian Marcu, 8. Dan Nemeș.

Primele rezultate n-au furnizat vreo surpriză, confirmînd superioritatea favoriților. Astfel, C. Popovici (Steaua) l-a întrecut destul de net pe A. Navrotchi (C.S.U. Construcții) după un prim set mai echilibrat : 6—4, 6—0. R. Bădin (Progresul) l-a învins pe C. Ristea (Steaua) cu 6—1, 6—2. Mai disputată a fost partida dintre D. Nemeș (Progresul) și colegul său de club M. Bondoc, victoria revenind primului cu 6—2, 7—5. În alte partide : Rusu (Constr.) — Soare (Steaua) 6—1, 6—2 ; Costinescu (Constr.) — Tîlmaciu (Steaua) 6—0, 6—0.

## FRAZIER ÎȘI „ALEGE" ADVERSARII

*A trecut mai bine de un an de cînd Joe Frazier, regele „greilor", s-a încorsetat cu centura mondială — oficială — ca urmare a unei remarcabile, dar neașteptate victorii, realizată la puncte în fața lui Cassius Clay, fostul campion al lumii la toate categoriile. După ce și-a sărbătorit succesul într-un... spital, unde s-a refăcut timp de două săptămîni, campionul mondial și-a reluat cea de a doua activitate, plecînd cu orchestra sa „The Knock-outs" într-un lung turneu european, soldat însă cu un fiasco total pe plan financiar. Zdruncinat moralicește de acest insucces artistic, Joe Frazier s-a gîndit probabil că este mai cuminte să revină la profesia sa de bază și — instalat în noua sa reședință de la Beaufort (Carolina de Sud) — și-a început asiduu antrenamentele la mănuși.*

*Era de așteptat ca după această nouă pauză, atît de îndelungată, campionul lumii să-și facă reintrarea în compania unui pugilist clasificat printre primii zece din lume. Dar, spre surprinderea generală, Frazier și-a pus titlul în joc în fața modestului pugilist-avocat Terry Daniels (al 45-lea în ierarhia greilor americani). Învins rapid prin K.O. Următorul său adversar — într-un meci programat pentru 25 mai la Omaha — nu pare să fie mai răsărit. Este „uriașul" Ron Stander (27 ani, 104 kg, 1,94 m) o copie a neuitatului Tony Galento, fiind însă clasificat abia al 35-lea din lume. În palmaresul său nu figurează, la capitolul învinși, nici o celebritate.*

*Se pare că antrenorul campionului, faimosului Yancey Durham, nu și-a pierdut timpul de pomană printre culisele pugilismului american. Și în timp ce lumea sportivă așteaptă ca Frazier să acorde revanșa lui Cassius Clay, sau să-și pună centura în joc în fața lui George Foreman, al doilea șalanger autorizat, antrenorul anulează cele spuse într-o doară de elevul său, anunțînd clar : „Joe Frazier nu va lupta împotriva lui Clay" (declarație apărută într-un număr recent al revistei „World Boxing").*

*În această situație, pe bună dreptate, ne punem întrebarea :* de ce își „alege" Joe Frazier șalangerii ? *Cine-i permite deținătorului centurii să jongleze cu viitorii săi adversari în lupta pentru titlul mondial ?*

*Este limpede, dacă organizațiile sportive profesioniste de dincolo de Ocean n-ar fi interesate de afacerile lui Frazier atunci, ca și la alte categorii, conform unor regulamente în vigoare (de data aceasta inoperante), s-ar fi fixat un termen de 90 de zile, în care campionul să-și pună titlul în joc în fața șalangerilor oficiali, — Clay sau Foreman, în primul rînd.*

*Dar „afacerile sînt afaceri"...*

**Paul OCHIALBI**

## CAMPIONATE ȘI CUPE LA FOTBAL ÎN ȚĂRILE EUROPENE

**AUSTRIA (etapa a 18-a) :** Austria Viena — Simmering 3—1 ; Eisenstadt — Wiener Sport Club 2—0 ; Vost Linz — Alpine Donawitz 2—1 ; Rapid Viena — Admira Wacker 1—1 ; Wacker Innsbruck — F. C. Viena 0—1 ; Austria Salzburg — A.S.K. Linz 1—1. În clasament conduce **Wacker Innsbruck** cu 25 p.

**GRECIA :** Panathinaikos — Apollon 3—1 ; Trikala — A.E.K. 2—1 ; Panionios — Fostir 1—1 ; Olympiakos Pireu — Heraklis 3—1 ; Aris — Ethnikos 2—2 ; Pierikos — PAOK 0—0 ; Kavala — Patras 0—0 ; Olympiakos Volos — Egaleo 2—1 ; Olympiakos Nicosia — Veria 0—1. În clasament conduce **Panathinaikos** cu 67 p.

**SPANIA (etapa a 28-a) :** Atletico Madrid — Malaga 0—0 ; Betis Sevilla — Cordoba 0—0 ; Celta Vigo — Burgos 2—0 ; Sabadell — Sevilla 0—0 ; Atletico Bilbao — Deportivo Coruna 1—0 ; Valencia — Granada 2—1. În clasament conduce **Real Madrid** cu 41 p. (un meci mai puțin).

**BULGARIA (etapa a 22-a) :** Slavia Sofia — Spartak Pleven 1—1 ; Ceardafon — Marek Stanke Dimitrov 3—0 ; Trakia Plovdiv — Akademik Sofia 1—1 ; Cerno More Varna — Botev Vrața 4—1 ; Laskov Yambol — J.S.C. Spartak Varna 1—1 ; Dunav Ruse —. Etir Tîrnovo 4—0 ; Levski Spartak Sofia — Lokomotiv Plovdiv 4—0 ; T.S.K.A. Septemvrisko Zname Sofia — Lokomotiv Sofia 2—1. În clasament conduce **T.S.K.A. Septemvrisko Zname Sofia** cu 37 p., urmată de **Levski Spartak Sofia** cu 32 p.

**CEHOSLOVACIA (etapa a 18-a) :** Union Teplice — Tatran Prešov 3—0 ; Dukla Praga — Zbrojovka Brno 4—0 ; ZVL Zilina — Inter Bratislava 0—0 ; Banik Ostrava — A. C. Nitra 2—3 ; Spartak Trnava — Jednota Trencin 4—2 ; Slovan Bratislava — T. Z. Trinek 1—1 ; Slavia Praga — V.S.S. Kosice 0—0 ; Lokomotiv Kosice — Sparta Praga 2—3. În clasament conduce **Slovan Bratislava** cu 28 p.

**R. F. a GERMANIEI** (sferturi de finală ale Cupei) : Borussia Moenchengladbach — F. C. Schalke 04 2—2 ; Hanovra 96 — Werder Bremen 0—2 ; Rotweiss Oberhausen — F. C. Kaiserslautern 3—1 ; Bayern München — F. C. Köln 3—0.

## CE NE-AU ARĂTAT ÎNTRECERILE GRUPEI B

*(Urmare din pag. 1)*

hocheiștii polonezi s-au prezentat la București ca o echipă matură, bine echilibrată, cu o omogenitate care nu s-a fisurat nici în cele mai dificile momente, cu o pregătire fizică ireproșabilă și cu idei tactice bine învățate, automatizate. Este evident că în acest șalt se simte mîna antrenorului sovietic Vitali Egorov, care a știut să disciplineze acest mănunchi de talentați jucători, să-i facă să înțeleagă că hocheiul este înainte de toate un joc prin excelență colectiv.

Din acest punct de vedere, la polul opus s-a situat formația clasată pe locul secund, cea a S.U.A. Deplasînd la București un lot foarte tînăr, cu numeroase autentice talente, cu cîteva individualități remarcabile, americanii au crezut (după neașteptatul lor succes de la Sapporo : medaliile de argint !) că pot realiza, fără mari dificultăți, revenirea în grupa A. Atunci cînd, în rare momente, hocheiștii americani au înțeles să utilizeze multe pase, ei s-au dovedit adversari foarte redutabili. În majoritatea cazurilor, însă, acțiunile individuale au primat și, cum s-a văzut, ele nu au putut avea succes în fața unei defensive bine organizată, mobilă și atentă cum a fost cea poloneză sau, dacă vreți, timp de două reprize, chiar și cea a României.

Cu toate că a luptat cu o energie demnă de toată admirația, ceea ce nu i-a adus decît palida satisfacție de a fi pierdut ambele derbyuri la limită (5—6 și 2—3), reprezentativa R. D. Germane n-a putut urca mai sus de treapta a treia a podiumului, în primul rînd din cauza lipsei de promptitudine a atacanților în fructificarea ocaziilor de care au beneficiat și, în al doilea rînd, datorită lipsei de omogenitate valorică a unora dintre liniile de atac sau a perechilor de fundași. Din aceste motive echipa, de altfel bine pregătită și cu multe individualități de marcă, este obligată să muncească în plus pentru realizarea unui gol sau pentru ieșirea din momentele de dificultate, ceea ce împiedecă asupra valorii fizice a formației.

Prezentînd la această întrecere un lot mult remaniat, care reprezintă, de fapt, perspectiva hocheiului nipon, reprezentativa țării gazdă a Jocurilor Olimpice de iarnă din acest an, a trecut prin mari emoții în lupta pentru evitarea retrogradării. Lipsită, în general, de forță, de vigoare în frecventele dispute pentru puc, selecționata Japoniei ar fi avut și mai mari emoții, dacă în ultimul joc nu s-ar fi impus în fața unei surprinzător de „liniștite" echipe a Iugoslaviei, evident obosită după eforturile depuse în partidele anterioare, ca și în întregul sezon. De altfel, hocheiștii iugoslavi, prin această înfrîngere, ocupă un loc absolut nemeritat în clasament, cu atît mai nemeritat cu cît ei au realizat partide foarte bune, încheiate cu rezultate strînse în compania celor mai bune formații ale turneului : 3—5 cu Polonia și S.U.A., 3—4 cu R. D. Germană. Este singura satisfacție a hocheiștilor iugoslavi și trebuie să recunoaștem că este departe de a fi pe măsura valorii acestei formații.

Ultima clasată, echipa care anul viitor va activa în grupa C, cea a Norvegiei a plătit la București un scump tribut lipsei de disciplină a hocheiștilor săi, ca și lipsei de organizare în joc.

În ceea ce privește selecționata noastră, atît comportarea ei, cît și rezultatele obținute, merită mai mult decît cîteva rînduri, și pentru acest motiv îi vom consacra unul din articolele noastre viitoare.

## ULTIMELE IMPRESII

**La palatul de gheață, luminile se sting una după alta. Frumoasa festivitate de premiere, care a încheiat „maratonul" celor 21 de partide, a răsplătit eforturile celor mai bune formații în aplauzele numerosilor spectatori. Jucătorii medaliați fac turul de onoare, aruncă flori spectatorilor și pornesc spre cabine pentru a-și îmbrăca (nu-i lucru ușor) bogatul echipament de protecție. Un bun prilej, în momentele ce ne-au mai rămas, pentru a nota ultimele impresii ale oaspeților asupra competiției, care a polarizat atenția iubitorilor de sport din Capitală (și cu siguranță nu numai a lor) timp de 10 zile.**

**MIROSLAV SUBRT (Cehoslovacia), vicepreședinte al L.I.H.G. :** „Am numai cuvinte de mulțumire pentru organizatori, care și de această dată au fost la înălțime. Turneul a avut la dispoziție cele mai bune condiții de desfășurare, iar partidele s-au disputat — cu foarte mici excepții — într-o apreciabilă notă de sportivitate. A cîștigat echipa cea mai bună, care s-a impus printr-o deosebită omogenitate și un joc colectiv modern. Felicit pe sportivii polonezi și le doresc mult succes, anul viitor, în turneul grupei A".

**ANATOLI EGOROV, antrenorul formației poloneze :** „A fost foarte greu, iar succesul — după părerea mea, meritat — l-am obținut cu prețul unor destul de mari sacrificii. De-a lungul competiției am pierdut nu mai puțin de 5 jucători, printre care pe Feliks Goralczyk, poate, pentru totdeauna în ceea ce privește hocheiul. Băieții, însă, au luptat în cele două partide decisive consecutive — recunoaștem, cred, că am avut și cel mai dificil program — cu o ambiție excepțională și eforturile le-au fost răsplătite din plin. O surpriză plăcută — echipa României, mult schimbată în bine față de evoluțiile ei din iarnă. Cu mai multă forță și viteză (pentru că talentul nu lipsește jucătorilor dv.), ei ar putea juca un rol de primă mînă în grupa B".

**JOHN KELLEY, antrenor al selecționatei S.U.A. :** „Țin, în primul rînd, să mulțumesc din toată inima gazdelor noastre, și în mod special direcțiunii hotelului Union, pentru atenția cu care am fost înconjurați în permanență. În aceeași măsură aș dori să-mi exprim satisfacția față de atitudinea publicului, care ne-a încurajat, așa cum nimeni din delegația noastră nu s-ar fi așteptat. Totul a fost O.K. ! Am petrecut zile foarte frumoase în atrăgătoarea dv. Capitală și aceasta ne face să mai uităm puțin necazul pricinuit de ratarea calificării în A. În orice caz, trebuie să recunosc că de această dată hocheiștii polonezi au fost mai buni".

**GEZA SZABO, jucător din reprezentativa României :** „Astăzi (n.r. duminică) am îmbrăcat pentru cea din urmă oară tricoul echipei naționale, din a cărei componență nu am lipsit timp de 13 ani. Mă despart cu greu de mai vechii și mai noii mei coechipieri, urîndu-le, în continuare, o evoluție laborioasă care să se încheie, măcar o dată, cu o prezență în grupa marilor maeștri".

**SHIGERU MISUNO, conducător al delegației japoneze :** „De ani de zile nu am mai încercat atîtea emoții ca la acest turneu. Simbătă, după greaua înfrîngere în fața formației române, revelația competiției, am crezut că întreaga sală se dărîmă peste mine, și nu am putut să dorm toată noaptea, gîndindu-mă la sansa minimă de salvare ce ne-a mai rămas. Nu am reproșat nimic jucătorilor : le-am cerut doar, ca în ultimul meci, să nu se facă de rîs. Ei m-au înțeles, s-au depășit pur și simplu astfel că acum nu va mai trebui să plecăm frunțile la întoarcerea în țară. Mă despart de prietenii din România mulțumîndu-le pentru calda ospitalitate, dar exprimîndu-mi și regretul că echipa pe care am adus-o la București nu a fost capabilă să exprime adevărata valoare a hocheiului nipon".

**MIROSLAV KLUT, antrenor al echipei fugoslave :** „Dacă nu ar fi fost acest ultim meci cu Japonia, zău că nu aș fi avut ce reproșa jucătorilor mei. În majoritatea partidelor ei și-au apărat sansele cu mare ambiție, cedînd la scoruri minime. Duminică, însă, au fost de nerecunoscut. În plus, Kosir s-a prezentat la meci într-o stare inadmisibilă. Felc a venit cu pretenții cel puțin ciudate, iar Rudi Hiti, care putea ajunge golgeterul competiției, nu a mai vrut pur și simplu să joace în repriza a III-a. Cred că valoarea echipei este mai bună decît o exprimă locul VI".

## TELEX

**După trecerea punctului de control de la Mombassa (Kenya),** în cursa automobilistică raliul Safari continuă să conducă echipajul Mikkola (Finlanda), Palm (Suedia) cu 405 puncte penalizare. Pe locul doi se află polonezii Zasada — Bien cu 437 puncte penalizare.

■

**Echipa de tenis a Indiei conduce cu 3—0** în meciul cu formația Ceylonului, contînd pentru primul tur al „Cupei Davis", zona asiatică. Iată rezultatele primelor două zile ale întîlnirii : Mukherjea — Kumara 6—3, 6—4, 6—4 ; Lall — Wettegedera 6—1, 6—1, 6—1 ; Mukherjea, Lall — Kumara, Pinto 6—3, 6—2, 6—3.

■

**Turneul internațional de tenis de la Macon (Georgia)** a fost cîștigat de englezul Mark Cox, care l-a învins cu 6—3, 6—7, 6—3 pe australianul Roy Emerson. În finala de dublu, Okker (Olanda) și Emerson au întrecut cu 7—6, 6—2 cuplul britanic Cox, Stilwell.

■

**Turul ciclist al Algeriei a luat sfîrșit** cu victoria sportivului olandez Fritz Schur, care l-a devansat în clasamentul final cu aproape 2 minute pe cehoslovacul Jiri Hava. Schur și-a consolidat avansul în penultima etapă disputată contracronometru individual. Ultima etapă, cu sosirea la Alger, a revenit suedezului Nilsson.

■

**„Criteriul așilor", cursa ciclistă disputată la Brescia,** s-a încheiat cu victoria italianului Michele Dancelli, cronometrat pe distanța de 96 km cu timpul de 2h 16:20 (medie orară 42,353 km). Pe locul doi a sosit Felice Gimondi, în timp ce belgianul Eddy Merckx a ocupat locul 7.

■

**La Salonic a luat sfîrșit** turneul de calificare pentru campionatul european de baschet rezervat echipelor de juniori. În ultima zi a competiției s-au înregistrat următoarele rezultate : Elveția — Olanda 62—55 (24—19) ; Israel — Grecia 62—55 (35—23). Clasament final : 1. Grecia — 6 puncte ; 2. Israel — 6 puncte ; 3. Belgia — 6 puncte ; 4. Elveția — 2 puncte ; 5. Olanda — 0 puncte. Pentru campionatul european, programat în Iugoslavia, s-au calificat selecționatele Greciei și Israelului.

■

**Rezultate înregistrate în turneul de calificare (baschet) de la Helsinki :** Franța — Finlanda 71—63 (41—24) ; Danemarca — Scoția 62—38 (20—18).

■

**În primul meci al turneului masculin de baschet de la Kosice** s-au întîlnit reprezentativele Poloniei și Ungariei. Baschetbaliștii polonezi au terminat învingători cu scorul de 80—64 (44—40).

■

**Tradiționala cursă de canotaj Oxford — Cambridge,** desfășurată pe apele Tamisei, a revenit 8-ului studenților din Cambridge, pentru al cincilea an consecutiv.

■

**În ziua a doua a turneului masculin de handbal de la Budapesta,** reprezentativa Ungariei a învins cu scorul de 16—12 (7—6) formația R.S.S. Gruzine. Într-un alt joc, echipa Cehoslovaciei a dispus cu 21—15 (8—6) de selecționata secundă a Ungariei. În clasament conduc Cehoslovacia și Ungaria (A) cu cîte 4 puncte, urmate de R.S.S. Gruzină și Ungaria (B) — 0 puncte.

■

**În localitatea Szekesfehervar** a început un turneu internațional feminin de volei. Iată primele rezultate înregistrate : Ungaria — R.F. a Germaniei 3—0 ; Cehoslovacia — R.D. Germană 3—1 ; Cuba — Bulgaria 3—1.

## ÎN ACEASTĂ SĂPTĂMÎNĂ...

3 AUTO. — Marele Premiu de la Thruxton (Anglia), formula 2

5 FOTBAL. — Semifinale, C.C.E. : **Ajax — Benfica, Inter — Celtic** ; Cupa cupelor : **Dynamo Berlin — Dinamo Moscova** ; **Bayern München — Glasgow Rangers** ; Cupa U.E.F.A. : **Tottenham — Milan, Ferencvaros — Wolverhampton.**

6 BASCHET. — Returul finalei C.C.E. (feminin) **Sparta Praga — T.T.E. Riga,** la Praga.

6 FOTBAL. — **Ungaria — Malta** (preliminariile C.M.) ; **Bulgaria — România** (juniori).

6 NATAȚIE. — **U.R.S.S. — R.D. Germană** la Moscova.

7 HOCHEI. — Start în C.M. (grupa A), la Praga

7—9 POLO. — Turneu internațional, la Sofia

8 FOTBAL. — Meciuri amicale : **România — Franța,** la București ; **Franța — România** (tineret), la Le Hâvre.

8. FOTBAL. — **Cehoslovacia — Austria** (amical).

8—9 SCRIMĂ. — Cupa Wolodiowski (sabie), la Varșovia. Cupa Europei (spadă), la Heidenheim (RFG).

9 CICLISM. — Începe Turul Flandrei.

*o ultimele știri o ultimele rezultate o ultimele știri o ultimele rezultate o*

În C.M. de scrimă-tineret

### PAUL SZABO — MEDALIA DE BRONZ LA SPADĂ

În Palatul sporturilor din Madrid au continuat campionatele mondiale de scrimă pentru tineret cu semifinalele probelor de spadă și sabie, în care țara noastră continuă să fie reprezentată de trei sportivi. Cei doi sabreri Ion Pop și Cornel Marin nu au reușit să se numere printre primii clasați ai grupelor respective rămînînd afară din cursă. În prima semifinală s-au calificat Quivrin (Franța) Dela Torre (Cuba) și Gyulacsi (Ungaria), iar în cea de a doua : Paulenco (U.R.S.S.), Montano (Italia) și Danfield (Anglia).

În proba de spadă, tînărul nostru trăgător Paul Szabo a izbutit să termine în terțetul fruntaș al primei semifinale care a fost extrem de disputată. Janikowski (Polonia), Szabo (România) și Evequoz (Elveția) au totalizat același număr de victorii (3), fiind departajați doar de indicele tușelor. În cealaltă semifinală au obținut calificarea pentru ultimul episod : Garcia (Franța), Bertonetti (Italia) și Krimski (Polonia). În finala probei, Paul Szabo s-a clasat pe locul III, fiind precedat de Evequoz și Janikowski.

### NOU RECORD NAȚIONAL LA NATAȚIE

În concursul internațional de înot de la Praga, ștafeta de 4x100 m liber a României, alcătuită din M. Slavic, G. Kokay, I. Miciăuș și Z. Opritescu a fost cronometrată în 3:43,2 — nou record național, Marian Slavic a cîștigat cursa de 200 m liber în 2:00,9, iar pe locul III a sosit Z. Opritescu în 2:04,5 (r.p.). Proba de 100 m liber a revenit cehoslovacului Hrouda în 55,0, urmat de Z. Opritescu 55,2 (nou record român de junior) și M. Slavic — 55,7.

Redacția și administrația ; București, str. Vasile Conta nr. 16 ; telefoane : centrală 11.10.05, secția corespondenți 11.51.09, interurban 72 și 286 ; telex : sportrom buc. 180, Tiparul „I. P. „Informația", București 40.368

PROLETARI DIN TOATE ȚĂRILE, UNIȚI-VĂ!

# Sportul

ZIAR AL CONSILIULUI NAȚIONAL PENTRU EDUCAȚIE FIZICĂ ȘI SPORT

ANUL XXVIII — Nr. 7017 | 4 PAGINI 30 BANI | Miercuri 5 aprilie 1972

# VIZITA TOVARĂȘULUI NICOLAE CEAUȘESCU ÎN EGIPT

## LA ȘANTIERUL UZINELOR DE PRODUSE SODICE DIN MEX

„Cea de-a doua capitală" a Egiptului — cum este denumită Alexandria, oraș cu peste două milioane de locuitori — a primit cu entuziasm, prietenie și înaltă considerație vizita conducătorului partidului și statului nostru, tovarășul Nicolae Ceaușescu, și a tovarășei Elena Ceaușescu.

Exprimînd aceste sentimente, guvernatorul orașului și provinciei Alexandria, Fouad Moheyeddin, și inginerul Issa Shahien, secretar al organizației locale a Uniunii Socialiste Arabe, alte oficialități locale au urat un călduros bun venit oaspeților.

În cursul dimineții de marți, tovarășul Nicolae Ceaușescu și tovarășa Elena Ceaușescu au plecat spre Mex, localitate situată în apropiere de Alexandria, pentru a vizita șantierul uzinelor de produse sodice, obiectiv de seamă al industriei chimice egiptene, construit în cooperare cu țara noastră.

Atmosfera festivă se simte încă de la intrarea în cartierul muncitoresc ce înconjoară uzina. Se aud urale — mii de oameni aclamă: „Marhaba — Marhaba", „Asat Ceaușescu" (Salut, să trăiască Ceaușescu).

Alături de muncitorii, tehnicienii și inginerii egipteni, pe acest șantier lucrează și un număr de specialiști români, care ovaționează îndelung pe conducătorul partidului și statului. Înfrățite, uralele nu mai contenesc.

Vizita începe prin ample explicații prezentate în fața unei machete — singura modalitate de cuprindere sintetică a dimensiunilor acestui șantier.

Este un obiectiv care va ocupa un loc de prim ordin în cadrul operei de valorificare a resurselor naturale ale Egiptului, fiind prima uzină de acest fel din Orientul Apropiat și din Africa.

În continuare, sînt vizitate diferitele părți constitutive ale viitorului flux al producției. Tovarășul Nicolae Ceaușescu se interesează de modul în care se desfășoară colaborarea cu specialiștii și tehnicienii români. „Colaborarea se desfășoară excelent și sîntem foarte mulțumiți, răspunde președintele Consiliului directorial. Specialiștii români lucrează foarte bine, între ei și muncitorii și specialiștii noștri s-au stabilit legături de cordială prietenie, fapt ce reflectă, pe un plan mai larg, natura relațiilor între cele două popoare".

Într-o atmosferă de mare însuflețire are loc apoi un miting al prieteniei româno-egiptene.

Mitingul a fost deschis de Sayed Naweto, care a exprimat adînca bucurie a constructorilor, muncitorilor și specialiștilor uzinei de a primi vizita tovarășului Nicolae Ceaușescu.

Întîmpinat cu manifestări de caldă simpatie, cu prietenie și respect, a luat cuvîntul secretarul general al Partidului Comunist Român, președintele Consiliului de Stat al Republicii Socialiste România, tovarășul Nicolae Ceaușescu.

## DEJUN ÎN ONOAREA OASPEȚILOR ROMÂNI

Marți, guvernatorul orașului și provinciei Alexandria, Fouad Moheyeddin, a oferit, în saloanele hotelului „Palestina" un dejun în onoarea tovarășului Nicolae Ceaușescu, secretar general al Partidului Comunist Român, președintele Consiliului de Stat, și a tovarășei Elena Ceaușescu.

Au luat parte tovarășii Ion Pățan, Titus Sinu, ambasadorul României la Cairo, și alte persoane oficiale române, precum și conducători ai organelor locale de partid și de stat.

Luînd cuvîntul cu acest prilej, guvernatorul orașului și provinciei Alexandria a transmis oaspeților români un salut călduros și a exprimat profunda bucurie a populației pentru vizita efectuată de conducătorul partidului și statului nostru.

★

În cursul după-amiezii, tovarășul Nicolae Ceaușescu și tovarășa Elena Ceaușescu, precum și persoanele oficiale române și egiptene care i-au însoțit, s-au întors la Cairo.

## SPECTACOL „SUNET ȘI LUMINĂ" LA PIRAMIDE

Marți seara, tovarășul Nicolae Ceaușescu și tovarășa Elena Ceaușescu, precum și membri ai delegației române, însoțiți de vicepremierul și ministrul de interne Mamduh Salem, președintele Comitetului de onoare constituit în cinstea oaspeților, și de alte persoane oficiale egiptene, au asistat la spectacolul „Sunet și lumină" de la piramidele din Gizeh, evocare impresionantă a trecutului acestei străvechi țări.

## CONSTITUIREA COMISIEI CENTRALE DE EDUCAȚIE FIZICĂ ȘI SPORT A FEMEILOR

Marți la prînz, la sediul Consiliului Național pentru Educație Fizică și Sport a avut loc constituirea Comisiei Centrale de Educație Fizică și Sport a Femeilor.

La ședință a luat parte **conf. univ. Marin Bîrjega,** vicepreședinte al C.N.E.F.S. care a ținut să sublinieze necesitatea constituirii unei asemenea comisii, menită să rezolve mai eficient și mai calificat problema complexă a participării femeii în activitatea de educație fizică și sport. Găsirea unor modalități directe de rezolvare a acestei probleme, prin gimnastică de întreținere și la locul de muncă, o activitate sportivă de masă în cartiere, un sistem competițional adecvat ș.a.m.d. reprezintă cîteva obiective aflate în fața noii comisii.

S-a trecut apoi la constituirea propriu-zisă a comisiei. În funcția de președinte a fost aleasă **prof. Ella Constantinescu,** antrenoare federală la tenis de masă. Din comitetul de conducere a comisiei mai fac parte **Carmen Stănescu,** actriță la Teatrul Național „I. L. Caragiale", maestră a sportului la tir și **Gabriela Ionescu,** membră a Comitetului Național al Femeilor, redactor la revista „Femeia", în calitate de vicepreședinți. Funcția de secretar al comisiei a fost încredințată **Alexandrei Focșeneanu,** din colectivul Centrului de cercetări științifice al C.N.E.F.S.

### ÎN LINIȘTEA SNAGOVULUI

# TRICOLORII AU ÎNCEPUT PREGĂTIRILE PENTRU O REVANȘĂ MULT AȘTEPTATĂ

Deleanu și Dobrin *au avut ieri un program special de pregătire. Iată-i înaintea antrenamentului împreună cu antrenorii* Angelo Niculescu *și* Ion Voica

Foto: V. BAGEAC

Sub un soare strălucitor, Snagovul și-a primit cu generozitate prietenii săi vechi și statornici. Aici, în acest splendid și îmbietor decor, tricolorii au venit pentru a pregăti o nouă confruntare internațională, de data aceasta amicală, e adevărat, dar de mare prestigiu și ambiții, cum e jocul de sîmbătă cu reprezentativa Franței. E vorba de o revanșă pe teren propriu, după trei partide disputate (după război) consecutiv pe terenurile din Franța. Dar, în amintirea fotbaliștilor noștri persistă acel joc cu reprezentanții „cocoșului galic" de la Reims, cînd gazdele au obținut victoria cu 2—0. Așadar, a venit momentul revanșei pe care Răducanu, Adamache, Lupescu, Dinu, Lucescu, care au jucat în meciul acela, o așteaptă cu nerăbdare.

Ieri dimineață i-am găsit pe selecționabili la „ora controlului medical". Un control mai riguros ca oricînd, asupra căruia nu vom face nici un fel de anticipări, pentru că doctorul D. Tomescu ne-a rugat să așteptăm rezultatele. Ceea ce știm sigur este faptul că, dintre toți cei 19 jucători convocați, doar **Deleanu** și **Dobrin** prezentau ieri semne de întrebare. Acesta este și motivul pentru care cei doi jucători au efectuat ieri dimineață, cu prof. Ion Voica, un program individualizat, de mișcări și alergări ușoare. La capătul celor aproape 30 de minute de lucru, rezultatele aveau să fie doar pe jumătate mulțumitoare. În timp ce **Deleanu** ne mărturisea că se simte bine și nu-l mai supără durerile întinderii musculare suferită în meciul de Cupă de la Tr. Severin, **Dobrin** acuza din nou înțepăturile de la piciorul cu ligamentele întinse. Următoarele antrenamente (unul chiar ieri după-amiază) și... medicul lotului își vor spune cuvîntul. Deocamdată, e sigură neparticiparea piteșteanului la meciul amical cu T.M.B. (azi după-amiază, de la ora 16,30, la București). De fapt, pentru azi, Angelo Niculescu ne-a spus că intenționează să trimită în teren pe următorii

**Constantin ALEXE**

*(Continuare în pag. a 3-a)*

## PREGĂTIRILE LOTULUI DE TINERET PENTRU MECIUL DE LA LE HÂVRE

**● TINERII SELECȚIONABILI AU ÎNTRECUT IERI PE METALUL CU 2—1 (0—0) ● ASTĂZI, UN NOU TEST, CU SELECȚIONATA STUDENȚEASCĂ**

Ieri după-amiază, pe stadionul „23 August", LOTUL DE TINERET, care se pregătește în vederea meciului de duminică, cu selecționata similară a Franței, au susținut un joc de verificare și omogenizare în compania formației **Metalul București,** una din semifinalistele „Cupei României", pe care a întrecut-o cu 2—1 (0—0).

Pe parcursul celor două reprize a 30 minute fiecare, elevii lui Cornel Drăgușin au manifestat multă poftă de joc, au imprimat partidei un tempo viu și au creat numeroase faze de gol la poarta lui Petre Iosif, concretizînd două dintre ele prin Cassai (în min. 41 și 44). Spre final (min. 54), metalurgiștii au redus din handicap, înscriind prin Trandafilon. Ne-au plăcut, în mod deosebit, **Costaș, Smarandache, Bölöni, Mulțescu** și **Cassai,** respectiv **Georgescu** și **Troi.** Cele două echipe au folosit următoarele formații:

LOTUL DE TINERET: **Costaș — Jurcă (min. 31 Tănăsescu), Smarandache, Olteanu, Mateescu — Bölöni, Vișan — Sima, Mulțescu, Dudu Georgescu (min. 51 Cassai), Petreanu.**

METALUL: **Petre Iosif — Rădulescu (Ghiță), Marin, Apostol, Trandafilon (Mihalache) — Profir, G. Stan (Vițălaru) — Rădoi, Iancu (Georgescu), Troi, Omer (Trandafilon).**

Astăzi, lotul de tineret susține un nou joc de verificare, avînd ca parteneră selecționata studențească. Meciul are loc pe stadionul „23 August", de la ora 16.30.

# HOCHEIȘTII ROMÂNI POT ȘI TREBUIE SĂ ASPIRE LA MAI MULT!

Avînd în vedere că întrecerile grupei B a campionatului mondial de hochei pe gheață se anunțau extrem de echilibrate și puternice, ținînd seama și de rezultatele prea puțin convingătoare ale reprezentativei noastre, înregistrate în etapa premergătoare competiției, ca și de faptul că hocheiștii români reveneau în grupa B după un an de „penitență" în C, a fost firesc să așteptăm cu o oarecare strîngere de inimă și cu multe emoții evoluția selecționatei noastre. Calculele, cît de cît exacte, bazate pe comparații ale valorilor formațiilor angajate în grupa B, indicau clar că reprezentanții noștri și-ar putea menține locul în acest eșalon secund al hocheiului mondial cu condiția unor victorii în fața reprezentativelor Iugoslaviei, Norvegiei și Japoniei, considerate, oricum, ca forțe ceva mai apropiate de posibilitățile jucătorilor români. În plus, fiecare dintre acestea era angajată, ca și noi, în lupta pentru evitarea ultimului loc, ceea ce presupunea că disputele directe dintre ele aveau să ducă, cum s-a și întîmplat, la lămurirea multor probleme.

Hocheiștii români au îndepărtat însă, chiar de la început, incertitudinile care planau asupra șanselor lor, obținînd două victorii consecutive, ceea ce le-a adus un bagaj liniștitor de 4 puncte. Dintre acestea, cea mai prețioasă victorie este cea înregistrată cu Iugoslavia (3—2) dată fiind valoarea adversarului, confirmată chiar în cadrul acestei competiții, în care jucătorii iugoslavi au fost singurii, din partea de jos a clasamentului, care au izbutit scoruri foarte strînse cu cele trei mari favorite ale turneului. Al doilea succes, cel din partida cu Norvegia (7—2), ne-a arătat o formație română eliberată complet de orice complexe, care și-a impus total jocul, depășindu-și net adversarul și dîndu-ne astfel o probă elocventă a marilor sale resurse.

După acest start, mai mult decît promițător, în calea jucătorilor noștri au apărut două formații, renumite prin maturitate, omogenitate, valoare tehnico-tactică, prin... soliditate. În aceste partide, cu Polonia și R. D. Germană, reprezentativa română n-a mai practicat același joc prudent, foarte sigur în apărare și incisiv în atac, fapt care n-a putut avea o altă urmare decît înfrîngerea; și încă la scor. Este drept că în partida cu R. D. Germană a intervenit și o oarecare cădere psihică, în momentul în care ajungînd de la 4—1 la 4—3, au fost ratate cîteva ocazii foarte favora-

*Aspect din întîlnirea România — Norvegia. Gheorghiu a înscris al treilea gol pentru formația noastră*

Foto: Dragoș NEAGU

**Romeo VILARA**
**Călin ANTONESCU**

*(Continuare în pag. a 4-a)*

*La sfîrșitul săptămînii în Capitală —*

## TRIUNGHIULARUL DE ÎNOT AUSTRIA — FRANȚA (B) — ROMÂNIA

LOTURILE COMPLETE ALE OASPEȚILOR

NAȚIONALA DE POLO PLEACĂ LA SOFIA

*Mircea Hohoiu, cel mai în formă dintre spatiștii români*

LA CLUJ — EXAMENUL SPERANȚELOR

**Citiți amănunte în pag. a 2-a**

SÎMBĂTĂ, ÎN CAPITALĂ

## ROMÂNIA — SPANIA LA JUDO

Sîmbătă seara, de la ora 18,30, în sala Dinamo din Capitală va avea loc o interesantă întîlnire internațională de judo: **România—Spania.** Atît țara noastră cît și Spania vor fi reprezentate de două echipe — A și B. Din lotul spaniol reține atenția în mod deosebit vicecampionul european al categoriei grea **Oheda Perez.** Iată și lotul României: **cat. 63 kg** — Sabin Lucea, Alexandru Filip și Ștefan Pop, **cat. 70 kg** — Cornel Roman, Mircea Notopol și Ștefan Vodă, **cat. 80 kg** — Ion Herman și Andrei Negoiță, **cat. 93 kg** — Dumitru Alexandru, Cristian Nicolau și Ladislav Pall, **cat. + 93 kg** — Gheorghe Boșcu și Ion Buzic. Echipele vor fi definitivate vineri.

## PRIMUL CONCURS DE TENIS ÎN AER LIBER AVANSEAZĂ

Pe terenurile de la Ghencea, întrecerile pentru „Cupa Steaua" avansează cu destulă rapiditate spre fazele decisive, în cele două turnee de simplu.

La băieți, s-au consumat aproape toate partidele din 16-imile de finală, fără să deregleze calculul hîrtiei, favoriții continuînd să cîștige în limite normale. Iată rezultatele: V. Marcu — Hagiu 6—3, 6—1; Nemeth — Vilcioiu 6—4, 6—2; Tăbăraș — Dumbravă 6—0, 6—2; Boaghe — Curcă 6—3, 6—2; R. Bădin — Manea 6—4, 6—2; Sotiriu — Cruceanu 6—2, 6—3; Neacșu — Roșianu 6—0, 6—2; Tr. Marcu — A. Viziru 6—1, 6—1; Breazu — I. Liviu 4—6, 6—1, 6—0; Ovici — Casapu 6—0, 6—1; V. Marcu — Russen 6—1, 6—2; Boaghe — Tăbăraș 6—2, 6—1; Ovici — Breazu 6—0, 6—1.

Turneul feminin — puțin slăbit prin neprezentarea brașovencei Iudith Dibar — Gohn și indisponibilitatea Eleonorei Dumitrescu — are drept capi de serii, pe următoarele jucătoare, în ordine: Ecaterina Roșianu, Valeria Balaj, Aurelia Trifu, Mariana Nunweiller, Virginia Ruzici, Mariana Simionescu, Florica Butoi și Adriana Călina. Primele rezultate: Mariana Nunweiller — Anca Florești-eanu, 6—2, 6—2; Elena Cotuna — Carmen Robu 6—2, 6—2; Florica Butoi — Mihaela Dimitriu 6—1, 6—2.

*PE MARGINEA PLENAREI C.J.E.F.S. SIBIU*

## ANGRENAJULUI I-AR MAI TREBUI O ROTIȚĂ...

O analiză lucidă, în ambianța spiritului critic și autocritic, a modului în care organele și organizațiile cu atribuții în activitatea sportivă și-au materializat competența în direcția îndeplinirii sarcinilor fixate prin planul de dezvoltare a sportului de masă și a celui de performanță pentru intervalul 1971—1975 și prin planul de măsuri adoptat de conferința C.J.E.F.S. din februarie 1971 — aceasta este caracterizarea ce i se cuvine Plenarei sibiene.

Sportul de masă a cucerit noi cote. **Au fost doborîte vechile recorduri în ceea ce privește participarea la competițiile organizate de asociațiile sportive** (de pildă, la „Mătasea roșie", „Bumbacul", „Textila — Cisnădie; „Progresul" — Agnita; „Carpați" — Mîrșa; „Vitrometan" — Mediaș; „Dumbrava", „Independența" — Sibiu). „Textila"-Cisnădie a organizat o excelentă acțiune de popularizare a crosului, handbalului, schiului și popicelor, pornită de la nivelul atelierului și ajungînd pînă la uzină. În municipiul Sibiu, „Cupa speranțelor" a angrenat 12 echipe masculine și 10 feminine în întreceri de handbal, volei și baschet. Pentru elevi au fost organizate, în timpul vacanței acestora, pe lîngă alte acțiuni, cursuri de învățare a înotului (Mediaș, Cisnădie, Ocna Sibiului, Bazna). La orașe și sate au fost înregistrate peste 120 de duminici cultural-sportive, în repertoriul cărora au figurat întreceri de ciclism, motorete, volei, handbal, orientare turistică, tir. Exemplificările continuă — în darea de seamă prezentată de profesorul **Viorel Hîrțău,** vicepreședintele C.J.E.F.S. Sibiu — pînă la... reversul problemei: **„Sub raportul volumului de acțiuni în activitatea sportivă de masă ne-am putea declara mulțumiți, dar sub raportul obișnuirii cu această activitate a întregului tineret ne prezentăm cu multe lipsuri cauzate de neasigurarea continuității acțiunilor. În multe cazuri, în activitatea sportivă de masă,** Consiliul județean al sindicatelor, Comitetul județean U.T.C., Inspectoratul școlar județean și Consiliul județean al organizației pionierilor **au programat numai forme competiționale, neglijîndu-se mijloacele simple, accesibile.** Dar nici comisia

**Horia CRISTEA**

*(Continuare în pag. a 3-a)*

# CUM V-AȚI PREGĂTIT ÎN CALITATE DE GAZDĂ?

**RAID-ANCHETĂ LA 12 STADIOANE ATLETICE DIN ȚARĂ**

*Sîmbătă și duminică, pe Stadionul Republicii, comisia de atletism a Municipiului București și-a asumat rolul de deschizătoare de drumuri, organizînd primul concurs oficial din Capitală al sezonului în aer liber. Dar, avînd în vedere adevărul cuprins în proverbul „cu o floare nu se face primăvară", vom considera că anotimpul atletismului în aer liber sosește doar atunci cînd concursurile se succed, regulat, în toate centrele din țară.*

*Calendarul competițional al federației este bogat, dar sperăm că nici inițiativa locală nu este mai prejos, așa încît am întreprins un raid-anchetă în cîteva orașe care vor găzdui importante întreceri atletice în acest sezon, pentru a vedea cum s-au pregătit în acest sens.*

LA BUCUREȘTI, MAI MULTE SURPRIZE. Ne așteptam — mărturisim — ca la I.E.A.B.S. să ni se vorbească despre lucruri obișnuite de sezon în cadrul celor două mari locuri de întîlnire ale atleților — stadioanele 23 August și Republicii. Gîndeam că singura surpriză făcută în acest an atleților, în cadrul complexului sportiv 23 August, a fost modernizarea sălii. N-a fost însă așa, și ne bucurăm. Directorul I.E.A.B.S., *Traian Iliescu,* ne-a informat că pe lîngă amenajările curente ce se fac la fiecare început de sezon (nivelări, aducerea de zgură și compresarea ei, refacerea pistelor, vopsirea aparatelor necesare etc.), merită amintită în primul rînd noua pistă de elan pentru suliță (40 m), amenajată la stadionul 23 August din beton și acoperită cu noul produs sintetic românesc, coritan. Sînt în curs de amenajare, la același stadion (urmînd să fie gata pînă la 10 aprilie) trei noi sectoare pentru aruncarea discului, în preajma turnului parașutiștilor. Pînă la sfîrșitul aceleiași luni, acest complex atletic va mai beneficia de două noi culoare pentru alergări și un sector de sărituri în înălțime (13x13 m), de asemenea, acoperite cu coritan.

**STADIONULUI PLOIEȘTEAN PETROLUL NU I SE POATE REPROȘA NIMIC! Aceasta este opinia corespondentului nostru ce relevă calitatea pistei și a sectoarelor de aruncări, care au și găzduit primul concurs în aer liber unde au participat, împreună cu gazdele, concurenți din Brașov, Buzău și Municipiul Gh. Gheorghiu-Dej.**

PE STADIONUL METALUL DIN SIBIU se aflau, în ziua vizitei noastre, 50 de atleți pe pista de atletism și la sectoarele de aruncări și sărituri. După cum ne-a spus președintele clubului Metalul, Gh. Jula, splendidul decor natural din „Parcul sub Arini", unde se află așezat stadionul, trebuia să aibă și un corespondent pe plan gospodăresc. Iată de ce complexul

Raid-anchetă realizat de **Paul SLĂVESCU, Modesto FERRARINI** și **Nușa DEMIAN,** cu concursul corespondenților județeni **Vasile ALBU, Ilie IONESCU, Telemac SIRIOPOL, Nicolae COSTIN, Ilie GHIȘA, Ilie FEȚEANU** și **Cornel POPA**

*(Continuare în pag. a 2-a)*

**Itinerarul nostru este, de fapt, cel pe care calendarul principalelor întreceri atletice în aer liber îl va parcurge în anul 1972. Competiții interne și internaționale care presupun grijă gospodărească manifestată din timp, pregătiri efectuate cu spirit de prevedere și răspundere.**

**Și principalul cimp de manifestare îl constituie stadionul, cu anexele sale, cu materialele necesare. Performanța iese la iveală aci, și de aceea pista, toate sectoarele de concurs trebuie să intre... în formă, chiar înaintea atleților.**

**Iată de ce am efectuat acest raid-anchetă, acum, înaintea declanșării tuturor forțelor, pentru ca întreprinderile de administrare, toți proprietarii stadioanelor și terenurilor atletice din țară să tragă concluziile de rigoare din relatările (și confruntările!) de față, cît mai e timp. Sezonul preolimpic impune o răspundere sporită și în acest domeniu.**

— SCHI —

## VALOROASĂ PARTICIPARE

## INTERNAȚIONALĂ LA „CUPA BUCEGI"

Sîmbătă și duminică se va desfășura pe Valea Scîndurarilor din Munții Bucegi, concursul internațional de schi, probe alpine, dotat cu „Cupa Bucegi". Din cauza lipsei de zăpadă, vor avea loc două probe de slalom special. La acest important concurs au fost invitați să participe schiori din *Polonia, R.S. Cehoslovacă, Bulgaria, Austria, Republica Federală a Germaniei, Italia* și, bineînțeles, *România*. Alături de aceștia vor fi prezenți la start și șase sportivi austrieci invitații clubului brașovean Dinamo. Așadar, o participare valoroasă la întreceri, fapt care va determina, cu siguranță, dispute aprige, de ridicat nivel tehnic. Sperăm ca în această companie, schiorii noștri fruntași să aibă o comportare pe măsura așteptărilor spre a confirma unele rezultate bune, obținute în concursurile internaționale la care au participat în acest sezon.

In cursul zilei de mîine sînt așteptați oaspeții, iar vineri vor fi efectuate intense antrenamente de acomodare cu pîrtiile pe care se vor amenaja traseele concursului oficial. La rîndul lor organizatorii vor face tot posibilul pentru a asigura „Cupei Bucegi" condițiile cele mai bune de desfășurare, corespunzătoare unui concurs de mare anvergură.

*Campionatul național de schi al juniorilor*

## REACȚIA ÎNVINȘILOR

**SINAIA, 4 (prin telefon, de la trimisul nostru).** Tensionați de rezultatele-surpriză ale primei zile în proba de slalom special, concurenții s-au prezentat la start sub semnul revanșei. Emoțiile, ca de obicei, nu au lipsit. Mai întîi, un vînt furtunos și capricios de primăvară a pus sub semnul îndoielii desfășurarea cursei ; apoi, starea vremii (după o noapte de vînt și ploaie) a transformat zăpada într-un veritabil... pelicanol în care era ca și imposibilă orice manevră. Periculoasă ca nisipurile mișcătoare, zăpada moale de primăvară a constrîns concurenții să urmeze un traseu săpat de concurenții cu numere mici de start, traseu care ne-a amintit de taluzurile bobului. Și totuși, în aceste condiții grele, nespecifice și înșelătoare, cîtiva juniori de mare talent au găsit resurse să se revanșeze și să cîștige într-o manieră exemplară. Am cita dintre ei pe **Marian Burchi** — care, cîștigînd detașat proba de azi (n.r. ieri), a cucerit totodată și combinata alpină ; pe **Vladimir Olaru** — surprinzător și exploziv, ca o bombă cu efect întîrziat în tabăra juniorilor mici ; pe **Eva Mezei** — junioară mică, învingătoare merituoasă și autoritară în categoria superioară a junioarelor mari. Dar despre comportarea individuală a concurenților, cît și despre alte probleme ale juniorilor vom reveni ulterior.

REZULTATE TEHNICE : **slalom uriaș** (Valea Scîndurari — 1 000 m ; 250 m diferență nivel ; 40 porți) : **junioare mari:** 1. EVA MEZEI (Clubul B. Mare) 57,8 : 2. Nela Simion (Lic. Predeal) 59,9 ; 3. Cristina Ene (Lic. Predeal) 60,7 : **juniori mari :** 1. MARIAN BURCHI (S.B.C. Sinaia) 61,2 ; 2. Gheorghe Bucur (Șc. Sp. Brașovia) 62,6 ; 3. Petre Grigore (Brașovia) 62,9 ; **junioare mici :** 1. NUȚI DEGERATU (Lic. Predeal) 41,2 ; 2. Gabriela Leib (Șc. Sp. Petroșani) 42,1 ; 3. Cătălina Csiser (Șc. Sp. M. Ciuc) 44,0 ; **juniori mici :** 1. VLADIMIR OLARU (Lic. Predeal) 49,4 ; 2. Cornel Negulescu (S.B.C. Sinaia) 50,1 ; 3. Nandor Szabo (Dinamo Brașov) 50,6.

In urma probelor disputate, combinata alpină a fost cîștigată de **Marian Burchi** (juniori mari), **Nela Simion** (junioare mari), **Nuți Degeratu** (junioare mici), **Vladimir Olaru** (juniori mici).

**Mihai BÎRA**

natație

## ECHIPELE AUSTRIEI ȘI FRANȚEI (B)

## PENTRU TRIUNGHIULARUL DE LA BUCUREȘTI

Pe adresa federației de specialitate au sosit înscrierile nominale ale reprezentativelor de înot din Austria și Franța (B), care vor participa, alături de formațiile României, la tradiționalul meci triunghiular programat în zilele de 7—9 aprilie la București.

Echipa Austriei va fi compusă din 22 de sportivi : G. Planitzer, H. W. Stopajnik, P. Ossmann, S. Hochwind (craul), S. Kriechbaum, E. May (bras), H. Podolan, F. Gjukez (spate), G. Seidler, H. Koller, J. Maurer (delfin) pentru probele masculine și S. Tomandl, E. Tomandl, S. Rainer (craul), A. Steiner, S. Stimpfl (spate), A. Krenn, M. Wiederschwinger, M. Koch (bras). H. Weiss, U. Freilinger, G. Wiederschwinger (delfin) pentru cele feminine.

Reprezentativele secunde ale Franței deplasează la București un lot mult mai numeros alcătuit din 38 de înotători : E. Leloup, P. Copin, P. Amardeilh, O. Middleton, F. Vigorito, P. Ravelinghen, J. Moine, M. Terasa, D. Didion, P. Coland (craul), F. Baehr, B. Pedroletti (spate), G. Kiehl, J. Roger, F. Uthuralt (bras), M. Amardeilh, P. Mounier, (delfin), J. Portes, J. Ravelinghien (mixt) pentru concursul masculin și C. Petit, A. Gaudibert, M. Kniebehly, M. Reynaud, V. Vanpouille, C. Charles, J. Castiau (craul), F. Desobry, C. Beraud, Ch. Beraud, E. Fontaine (spate), D. Huin, C. Omeyer (bras), F. Langumier, S. Bourlet, B. Caland (delfin), P. Heitz, M. Lichtenstein și N. Berard pentru cel feminin.

## MECIUL VOINȚA - RAPID, DERBYUL ETAPEI VIITOARE

**Cea de a doua etapă — turneu a campionatului național de polo va avea loc în zilele de 16 și 17 aprilie, cînd sînt programate următoarele partide :**

BUCUREȘTI : Olimpia Oradea — Progresul București, Olimpia — Vagonul Arad ; Vagonul — Progresul ; CLUJ : Voința Cluj — Rapid București, Voința — I.E.F.S., I.E.F.S. — Rapid ; ORADEA : Dinamo București — Politehnica Cluj, Crișul Oradea — Politehnica, Dinamo — Crișul.

Clasamentul înaintea acestor meciuri arată astfel :

| | | | | | | |
|---|---|---|---|---|---|---|
| 1. Dinamo | 2 | 2 | 0 | 0 | 36—5 | 4 |
| 2. Rapid | 2 | 2 | 0 | 0 | 29—2 | 4 |
| 3. Voința | 2 | 2 | 0 | 0 | 13—7 | 4 |
| 4. I.E.F.S. | 2 | 1 | 0 | 1 | 12—12 | 2 |
| 5. Politehnica | 2 | 1 | 0 | 1 | 7—10 | 2 |
| 6. Crișul | 2 | 1 | 0 | 1 | 5—19 | 2 |
| 7. Progresul | 2 | 0 | 0 | 2 | 7—10 | 0 |
| 8. Vagonul | 2 | 0 | 0 | 2 | 6—19 | 0 |
| 9. Olimpia | 2 | 0 | 0 | 2 | 2—33 | 0 |

## ROMÂNIA — R. D. GERMANĂ ÎN PRIMA ZI A TURNEULUI DE LA SOFIA

Astă-seară va părăsi Capitala, plecînd la Sofia, echipa națională de polo, care va participa, alături de reprezentativele Bulgariei, R. D. Germane și Greciei, la un turneu internațional. Vor face deplasarea **Șerban Huber** (48 de ori internațional) și **Cornel Frățilă** (45) — portari, **Gheorghe Zamfirescu** (117), **Gruia Novac** (137), **Bogdan Mihăilescu** (87), **Iosif Culineac** (159), **Radu Lazăr** (30), **Dinu Popescu** (32), **Adrian Nastasiu** (21), **Cornel Rusu** (67), **Claudiu Rusu** (30) și **Viorel Rus** (2) însoțiți de antrenorul A. Grințescu, antrenorul federal C. Mărculescu și N. Mureșan, președinte al C.J.E.F.S. Cluj.

Programul turneului de la Sofia : VINERI : **România — R. D. Germană** și Bulgaria — Grecia ; SÎMBĂTĂ : Grecia — R. D. Germană și **Bulgaria — România ;** DUMINICĂ : **România — Grecia** și R. D. Germană — Bulgaria.

## LA CLUJ, CAMPIONATUL DE PRIMĂVARĂ AL COPIILOR

Joi 6 aprilie încep la Cluj întrecerile din cadrul campionatului republican de primăvară rezervate tinerilor înotători din grupele de copii B, C, și D. Competiția este programată în bazinul de 50 m timp de patru zile.

*LA FABRICA DE TRICOTAJE „RECORD" CLUJ*

# IMPORTANTE SUCCESE ÎN PRACTICAREA GIMNASTICII LA LOCUL DE MUNCĂ

Gimnastica la locul de muncă — această importantă activitate care contribuie la refacerea capacității de lucru și combaterea efectelor unor poziții vicioase determinate de specificul unor profesii — se bucură de mare popularitate în rîndul salariaților, din care 95% sînt femei, de la Fabrica de tricotaje „Record" Cluj.

Interesul și seriozitatea cu care este privită această problemă fac femeile din întreprindere, încadrate în 30 sectoare de muncă, să efectueze după trecerea a 5 ore din timpul de muncă, în cele două schimburi de zi, un program de exerciții pe o durată de 5 minute. Acest program a fost realizat prin colaborarea medicului **Carol Kovacs** cu psihologul întreprinderii **Cornel Rusu** și reprezentanții C.J.E.F.S. Cluj, s-au fixat astfel complexe de exerciții specifice caracterului muncii depuse de salariate precum și orele la care eficiența acestor mișcări poate avea un efect favorabil maxim. Totodată, au fost pregătiți un număr de 33 instructori voluntari care asigură conducerea programului de gimnastică.

Pentru interesul pe care îl manifestă, se remarcă **„Secția I confecții", „Secția tricotaje"** precum și **„Sectorul III tricotaje, confecții".**

Gimnastica la locul de muncă reprezintă în această importantă întreprindere clujeană o susținută preocupare și pentru comitetul de direcție (director **Ioan Szalma**), secretarul comitetului de partid, **Gheorghe Opincaru** și președinta comitetului sindicatului, **Vilma Ceteraș,** care urmăresc permanent desfășurarea programului și îl integrează în mod corespunzător în activitatea de producție a fabricii. In acest sens, tov. **Nicolae Suciu,** inginer șef adjunct al întreprinderii, ne declara: **„Sînt convins de necesitatea acestei activități. O sprijinim și o vom generaliza în toate sectoarele din întreprinderea noastră".** Iar tovarășa **Maria Abrudan,** ajutor de maistru la sectorul confecții copii, instructoare pentru gimnastica la locul de muncă, afirmă: **„Cele 5 minute de mișcare într-o pauză specială, crează bună dispoziție și relaxare pentru lucrătoarele din sectorul nostru. Aerisim sala și efectuăm exercițiile în mod corect, fiind — toate — convinse de necesitatea lor în creșterea randamentului muncii".**

Activitatea-etalon, desfășurată în mod experimental la Fabrica de confecții Record Cluj, va fi extinsă în acest an și la întreprinderile „România Muncitoare", **„Flacăra Confecții"** și **„Clujeana"** care cuprind un mare număr de salariate din care cca 75% sînt femei.

In momentul de față, preocupările C.J.E.F.S. Cluj sînt orientate către acțiunea de formare și pregătire a instructorilor care conduc programul de gimnastică, către elaborarea complexelor de exerciții specifice fiecărui loc de muncă precum și în direcția îmbunătățirii măsurilor propagandistice (afișe, programe de exerciții expuse la locul de muncă, popularizarea prin ziarul local etc). De asemenea, se prevede cooptarea unor studenți a Facultății de Educație fizică, care să urmărească și să conducă din punct de vedere metodic activitatea din fiecare întreprindere. Astfel gimnastica la locul de muncă se află permanent în atenția organelor și organizațiilor cu atribuții în domeniul educației fizice și sportului din jud. Cluj.

**Mihai DRAGOMIRESCU**

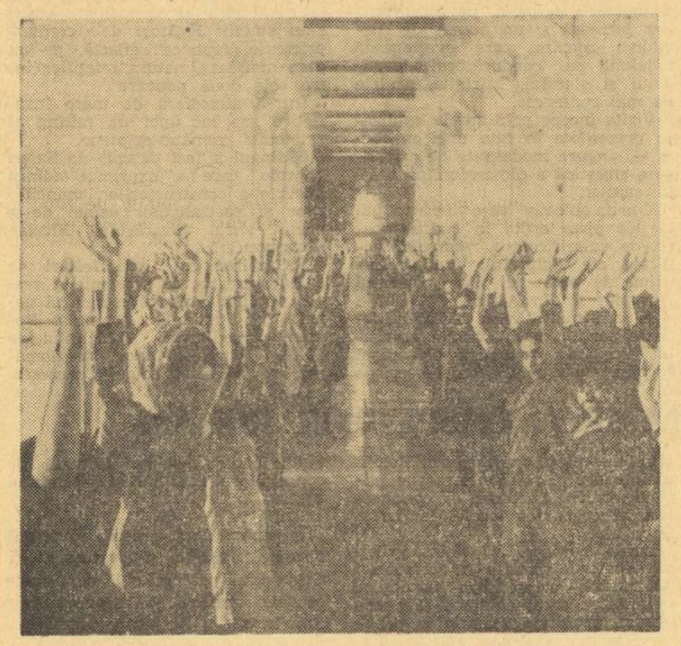

*Fabrica „Record" Cluj : salariatele sectorului I „confecții copii" execută mișcări de gimnastică la locul de muncă*

# TUR DE ORIZONT ÎN HANDBALUL FEMININ

● PROGRAM COMPETIȚIONAL BOGAT ● „U" BUCUREȘTI DOREȘTE O VICTORIE ÎN MECIUL CU S.C. LEIPZIG ● JUNIOARELE NOASTRE ÎNVINGĂTOARE LA CRACOVIA

Noul start în campionatul de handbal feminin, divizia A, nu s-a bucurat de condițiile dorite. Ploaia, frigul și vîntul au transformat partidele într-un veritabil calvar. În condițiile acestea, singurul lucru care s-a putut face remarcat a fost dorința competitoarelor de a izbîndi printr-un mare efort de voință. Repetuoasei formații din Tg. Mureș.

**Simbătă, la Ploiești, în noua sală a sporturilor, se va disputa — cu începere de la ora 18 — partida retur, din cadrul semifinalelor Cupei campionilor europeni, dintre Universitatea București și S. C. Leipzig.** După cum se știe, în meciul de la Leipzig handbalistele mișoara — Universitatea București (derbyul turului) a fost amînată pentru 27 aprilie. Cealaltă restanță a Universității București — întîlnirea cu „U" Cluj — a fost programată la 20 aprilie, la București. Înaintea acestor partide, clasamentul diviziei A arată astfel :

| | | | | | | |
|---|---|---|---|---|---|---|
| 1. U. TIMIȘOARA | 16 | 15 | 0 | 1 | 275—153 | 30 |
| 2. U. București | 15 | 12 | 1 | 2 | 226—164 | 25 |
| 3. I.E.F.S. | 16 | 9 | 2 | 5 | 179—161 | 20 |
| 4. Textila Buhuși | 16 | 7 | 2 | 7 | 180—193 | 16 |
| 5. Mureșul Tg. M. | 15 | 6 | 2 | 7 | 164—165 | 14 |
| 6. Rulmentul Brașov | 16 | 6 | 2 | 8 | 198—232 | 14 |
| 7. Rapid Buc. | 16 | 4 | 3 | 9 | 153—171 | 11 |
| 8. Voința Odorhei | 15 | 4 | 1 | 10 | 149—183 | 9 |
| 9. Confecția Buc. | 16 | 3 | 3 | 10 | 177—212 | 9 |
| 10. U. Cluj | 15 | 3 | 2 | 10 | 167—234 | 8 |

Am primit o veste bună despre comportarea echipei noastre de junioare. În turneul desfășurat la Cracovia, tinerele handbaliste au realizat performanțe de valoare. În cele trei partide susținute au obținut trei victorii : 16—6 cu echipa de junioare a Cehoslovaciei, 10—9 cu reprezentativa A de junioare a Poloniei și 12—8 cu echipa B de junioare a Poloniei. În finalul competiției, formația României s-a clasat pe primul loc. Felicitărilor de rigoare le adăugăm și dorința ca aceste performanțe să fie urmate de altele, ca toț mai multe elemente tinere din acest team să fie promovate în echipa națională de senioare.

**Hristache NAUM**

*Sub aversele de ploaie, formațiile Rapid și Universitatea Timișoara încearcă să joace... handbal. Sub presiunea lui Rigo, Stănișel va fi nevoită să paseze. Celelalte jucătoare doresc parcă mai mult să intre în posesia... umbrelelor decît a balonului*

Foto : S. BAKCSI

marcabil este, desigur, și faptul că, în general, meciurile s-au disputat în limitele fair-play-ului, fără duritați. Arbitrajele au fost — și ele — la nivelul exigențelor, asigurînd întîlnirilor cursivitate, stopînd tendințele de exagerare a „jocului bărbătesc".

Săptămîna aceasta vom avea trei zile de handbal feminin. **Mîine se dispută, la Odorhei, partida dintre Voința și Mureșul Tg. Mureș,** restanță din etapa a VII-a (a 16-a). Pentru gazde, meciul este un important examen. Aflate în subsolul clasamentului, handbalistele de la Voința Odorhei luptă cu disperare pentru cele două puncte ale fiecărei partide programate acasă. Dar, în momentul de față, echipa este lipsită de apotul celei mai bune jucătoare (Magda Mikloș este bolnavă), așa încît e greu de crezut că va putea face față joi imnoastre au cedat la 8 puncte diferență. Handicapul este, fără îndoială, foarte mare. Surprizele fac însă parte din... sport. Oricum, echipierele Universității sînt hotărîte — așa cum ne declara antrenorul lor, prof. Constantin Popescu — să lupte pentru victorie, chiar dacă ea nu le-ar aduce satisfacția calificării. Handbalistele campioane au făcut z'lnic antrenamente. Astăzi joacă cu selecționata de juniori II a Bucureștiului, iar mîine pleacă la Ploiești pentru a face două antrenamente în sala în care se va disputa partida. Oaspetele sosesc joi în Capitală. Meciul va fi arbitrat de cuplul iugoslav Domazet — Dopuja.

**În sfîrșit, duminică se dispută etapa a VIII-a a turului (a 17-a).** Ea programează întîlnirile **Rulmentul Brașov — Mureșul Tg. Mureș, Confecția București — Voința Odorhei, Universitatea Cluj — I.E.F.S și Textila Buhuși — Rapid București.** Partida Universitatea Ti-

## LA SEMICERC...

● Desfășurată în urmă cu cîteva zile, partida de handbal feminin dintre echipele **Spartak Kiev** și **Bakony Vegyesz** a fost condusă de doi cavaleri ai fluierului din țara noastră. Este vorba de reputații arbitri internaționali **V. Pelenghian** și **C. Căpățînă.** A doua zi după sosirea în Capitală, arbitrul V. Pelenghian ne-a vizitat la redacție și a avut amabilitatea să ne spună cîteva cuvinte despre meciul de la Kiev : **„Exceptînd primele 15 minute, cînd handbalistele maghiare au reușit să țină pasul cu mai puternicele lor adversare, jocul a constituit mai mult o formalitate pentru cunoscuta formație sovietică, iar scorul final** (n.n. 14—5) **este edificator în acest sens. Campioana Ungariei s-a prezentat sub posibilitățile ei, iar dacă sorții ar fi desemnat-o ca adversară a Universității București în această fază a prodigioasei competiții, studentele române erau virtual calificate în finală ! Arbitrajul nostru la jocul de la Kiev a fost unanim apreciat, ambii antrenori felicitîndu-ne după încheierea partidei".** (al. h.)

● După ce a cîștigat seria studențească din campionatul orașului București, întrecînd apoi în baraj formația sindicală P.T.T., echipa de handbal feminin a **Institutului de construcții,** antrenată de lect. univ Marcel Cretu, va susține primele partide de baraj pentru intrarea în div. B. la Tîrgoviște (5—9 aprilie) cu echipa Unirea Azuga. La masculin, Bucureștiul va fi reprezentat de formația **Rapid** care va juca în baraj cu A.S.A. Ploiești, campioana județului Prahova.

box

● În ultima sa ședință de lucru, Biroul F. R. Box a ratificat unele sancțiuni dictate de Consiliile județene pentru educație fizică și sport unor pugiliști care s-au abătut de la normele de conduită sportivă.

— Ștefan Receanu (Baia Mare) suspendat din activitatea sportivă pe timp de un an.

— Otto Anderko și Ladislau Mathe (Cluj) suspendați pe cîte 6 luni.

— Ovidiu Gorea (Reghin) scos din viața sportivă pentru grave abateri de la normele de convietuire socială.

● La Timișoara a avut loc etapa pe municipiu a campionatului de box pentru juniori. Peste 600 de spectatori au urmărit 14 meciuri, unele de un bun nivel tehnic. Cei mai bine pregătiți s-au dovedit sportivii de la C.F.R., antrenați de Paul Mentzel. Iată campionii pe municipiu : **Viorel Mutiu, Gheorghe Bădălan, Gheorghe Călina, Constantin Desagă, Dean Truț, Ion Căprărescu, Ion Bizău, Dan Zorilă, Ion Necea, Ion Orzescu, Ion Rus, Cornel Tuveni, Vasile Turnea, Alexandru Brejenaru.**

● Tot în orașul de pe Bega a avut loc și întîlnirea amicală dintre U. M. Timișoara și Voința Satu Mare, în care gazdele au cîștigat cu 18—4. **(Dumitru Stoianov-**coresp.).

● Campionatul juniorilor bucureșteni a continuat în sala clubului Grivița Roșie. Pe lîngă cei șapte boxeri care nu au mai urcat în ring (depășiri de greutate, renunțări), două decizii eronate au umbrit gala, de altfel reușită. În cele mai frumoase meciuri, învingătorii adevărați au fost declarați învinși. **Marin Frumosu** (Rapid) și **Petre Paiu** (Metalul) doi boxeri talentați, cu perspective de progres, au coborît din ring în-

## GONG!

vinși, pe nedrept, de Ștefan Florea (C.S.S.) și Mihai Teodorescu (Șc. sp. 2 M. Basarab). Am mai reținut buna pregătire a tinerilor **Marin Burada** (antrenor George Potea), **Marin Nițescu** (antrenor Gh. Lungu) și **Marin Costache** (antrenor Constantin Cionoiu). Celelalte rezultate : F. Pascu (Spartac) b. p. I. Efta (C.S.S.), T. Rădulescu (Steaua) b. p. L. Dragomir (Constructorul), M. Petculescu (Constructorul) b. p. I. Mocanu (Electromagnetica), P. Ștefan (Dinamo) b. p. M. Tănase (Voința), I. Bărbuță (Steaua) b. ab. 2 T. Lazăr (Progresul), M. Burada (C.S.S.) b. ab. 2 I. Lazăr (Semănătoarea), C. Bunea (Steaua) b. ab. 1 Fl. Teodor (Dinamo), C. Stoicescu (Steaua) b. p. I. Ilie (Energia), M. Nițescu (Constructorul) b. ab. 1 M. Antonescu (Steaua), N. Ghinoiu (Rapid) b. p. G. Vieru (C.S.S.), G. Vasile (C.S.S.) b. p. N. Zorilă (Metalul), C. Marin (Semănăt.) b. p. C. Ezaru (Construct.), S. Anghel (Dinamo) b. p. C. Tuincea (Șc. sp. M. Basarab) și M. Costache (Gr. Roșie) b. ab 1 P. Ionescu (Viitorul).

**Daniel DIACONESCU**

● FARUL CONSTANȚA — CONSTRUCTORUL GALAȚI 14—6. Întîlnirea revanșă dintre aceste puternice echipe a dat cîștig, de astă dată, constănțenilor. În cel mai frumos meci al galei, Mircea Toni (Galați) l-a învins la puncte pe Marin Dumitrașcu (Constanța). Celelalte rezultate : T. Cerchia (C) b. p. I. Glăvan (Gl.), R. Orhan (C) b. p. N. Boșcu (Gl.), O. Amăzăroaie (Gl.) b. p. P. Manole (C), A. Iliescu (C) b. p. C. Bumb (Gl.), A. Simionescu (C) b. p. D. Moraru (Gl.), A. Tîrboi (C) b. p. Șt. Voicu (Gl.), decizie eronată. V. Filip (C) b. p. S. Tirilă (Gl.), C. Cojocaru (Gl.) b. ab. 1 Șt. Popescu (C) și P. Pîrvu (C) b. p. Fl. Marcel (Gl.).

**G. TAMAȘ**-coresp.

*MOTO*

## PRINTRE FRUNTAȘII „CUPEI DUNĂRII"

Luni s-a consumat o nouă etapă, a IV-a, din cadrul competiției internaționale de motocros dotată cu trofeul „Cupa Dunării". Întrecerile au avut loc pe un traseu ales în apropierea Budapestei, la start fiind prezente echipele naționale ale Cehoslovaciei, Iugoslaviei, Uniunii Sovietice, Bulgariei, României și Ungariei.

În program au figurat două manșe, fiecare a cîte 30 de minute, plus două ture. Disputele au fost dominate de alergătorii sovietici, remarcîndu-se în special motocrosistul Efimov, care a cîștigat ambele curse.

Dintre reprezentanții țării noastre, o comportare meritorie a avut-o cîmpionul **Ștefan Chițu,** care a reușit — într-o companie de elită — să ocupe poziția a 6-a în clasamentul general individual al etapei, în care figurează 24 de concurenți.

ȘTEFAN CHIȚU

## În bănci — antrenorii UN CURS DE PERFECȚIONARE CU 150 DE PARTICIPANȚI

Începînd de astăzi, miercuri 5 aprilie și pînă la 19 aprilie, Consiliul municipal pentru educație fizică și sport din București organizează un curs de perfecționare pentru antrenorii de categoriile II, III și IV din Capitală.

Cursul se desfășoară la Liceul „Gheorghe Coșbuc" (Calea Moșilor nr. 148) și se încheie, după opt lecții, cu un examen oral.

Lecția de deschidere — **Principalele cerințe ale antrenamentului** — va fi ținută, azi la ora 12, de către tov. Conf. dr. **Emil Ghibu,** vicepreședinte al C.N.E.F.S.

La acest curs iau parte 150 de antrenori din București.

*TENIS DE MASĂ*

## SCHIMBARE DE LIDER ÎN CLASAMENTUL CAMPIONATULUI MASCULIN

Abia reluat, campionatul diviziona nar de tenis de masă va fi întrerupt din nou. Motivul ? Campionatele europene care sînt programate la Rotterdam (Olanda) între 15 și 22 aprilie. Astfel, următoarea etapă va avea loc sîmbătă 29 aprilie. Pînă atunci, pe primul loc al clasamentelor se află **Spartac I București** (fete) și **C.S.M. Cluj** (băieți). Ultima a făcut un salt spectaculos, de pe locul șapte pe primul, în timp ce fostul lider, Locomotiva București, a coborît patru locuri.

CLASAMENTE

FETE

| | | | | |
|---|---|---|---|---|
| 1. Spartac I Buc. | 4 | 3 | 1 | 22:14 |
| 2. Progresul Buc. | 3 | 3 | 0 | 20: 7 |
| 3. Rapid Brașov | 5 | 1 | 4 | 21:24 |
| 4. C.S.M. Cluj | 3 | 2 | 1 | 15:12 |
| 5. Voința București | 3 | 1 | 2 | 11:16 |
| 6. Politehnica Buc. | 2 | 1 | 1 | 9: 9 |
| 7. Spartac II București | 3 | 0 | 3 | 3:24 |
| 8. Voința Arad | 1 | 1 | 0 | 7: 2 |

BĂIEȚI

| | | | | |
|---|---|---|---|---|
| 1. C.S.M. Cluj | 5 | 5 | 0 | 60:25 |
| 2. Politehnica Buc. | 5 | 4 | 1 | 61:24 |
| 3. Voința Brașov | 5 | 4 | 1 | 49:36 |
| 4. Voința București | 6 | 3 | 3 | 55:47 |
| 5. Locomotiva Buc. | 6 | 3 | 3 | 54:48 |
| 6. Comerțul Tg. Mureș | 6 | 3 | 3 | 50:52 |
| 7. Voința Cluj | 6 | 2 | 4 | 50:52 |
| 8. Voința Arad | 6 | 2 | 4 | 44:58 |
| 9. Progresul Buc. | 5 | 2 | 3 | 44:41 |
| 10. C.S.M. Iași | 6 | 0 | 6 | 9:93 |

## A APĂRUT Nr. 3 AL REVISTEI „EDUCAȚIE FIZICĂ ȘI SPORT"

Deosebit de interesant și util antrenorilor și profesorilor de educație fizică, numărul 3 al revistei „Educație Fizică și Sport" a apărut în aceste zile.

Din sumar, spicuim :

— A. DEMETER, A. GAGEA, T. PALADESCU: Aspecte de neurodinamică cerebrală raportate la unii parametri ce determină precizia la tir;

— GH. ILIUȚĂ: Contribuții la modelarea psihologică a pregătirii boxerilor (II) ;

— CORNELIA GHIBU, I. ȘUȘELESCU: Evoluția și perspectivele voleiului prin prisma regulamentului de joc ;

— OLIVIA SIMU: Susținătoare de efort românești ;

— *** : Condiții de înscriere la examenul pentru obținerea gradului I didactic ;

— I. TODAN : Evoluția formelor organizatorice centrale ale educației fizice și sportului românesc (1944—1967) (II);

— C. MACOVEI: Portret — Elena Ceampelea.

Revista se găsește la toate oficiile de difuzare a presei din țară.

# CUM V-AȚI PREGĂTIT ÎN CALITATE DE GAZDĂ ?

*(Urmare din pag. 1)*

atletic se și află acum în cele mai bune condiții de concurs, în zilele de 14 și 15 aprilie urmînd să se desfășoare selecția pentru echipa reprezentativă a județului. Greutățile vor apare, însă, — după cum ne-a spus tov. **Vlad Gușu,** președintele C.J.E.F.S. — în perioada următoare, întrucît lucrările de reamenajare a stadionului vor necesita închiderea pistei de atletism pînă la sfîrșitul anului. Atleții sibieni nu vor avea, deci, în vară o pistă omologată.

**INTENȚII NEPUSE ÎN PRACTICĂ LA GALAȚI. În acest an, activitatea atletică se desfășoară la Galați în patru centre complet reorganizate : școlile sportive nr. 1 și 2, Liceul nr. 4 cu program special de educație fizică și Facultatea de educație fizică, unde se pregătesc peste 100 de sportivi. Cu toate acestea nu sînt asigurate condiții acceptabile de pregătire specifică. Stadionul Portul Roșu dispune de o pistă de 353 m care, deși reamenajată de curînd, este neregulamentară. Sectoarele de aruncări de la stadionul Dunărea — care în urmă cu trei ani rivalizau cu cele de la stadionul Republicii — se prezintă acum într-o stare deplorabilă, ca urmare a lucrărilor de drenaj făcute cîmpului de joc, precum și intenției nevalorificate de amenajare a unei piste de tartan. Singura bază sportivă prevăzută cu amenajări specifice atletismului, și care se prezintă în condițiuni excepționale, este cea de la complexul sportiv al Facultății de educație fizică.**

LA CLUJ, IARNA BLÎNDĂ A SCOS DEMULT ATLEȚII AFARĂ. La 24 martie, concursul organizat de clubul Voința a consfințit prima întrecere în aer liber a atleților clujeni care, datorită unei ierni blînde, s-au antrenat mai demult în afara sălii. Întrucît prima etapă a campionatului divizionar A va fi găzduită la Cluj, gospodarii (A.B.S.) sînt în așteptarea celor două vagoane de zgură neagră, cu care vor fi recondiționate pista și celelalte sectoare de la stadionul municipal. Mici completări se fac în momentul de față și în parcul „Babeș", noutatea constînd în pista de elan pentru sulițe.

**PROMISIUNI NEONORATE, ÎNCĂ, LA BRĂILA. Saltul cantitativ și calitativ înregistrat în ultimii ani de atletismul brăilean a renăscut parcă tradiția din orașul de pe malul Dunării. Pasiunii cu care lucrează antrenorii i-a venit în ajutor, în anii din urmă, o sală, unde se pun bazele performanțelor în perioada de iarnă. Iată, însă, că primăvara timpurie din acest an i-a pus pe gînduri pe acești antrenori care, cu tot timpul călduros, sînt nevoiți să-și continue pregătirile în sală sau permițîndu-și, cel mult, folosirea spațiului verde din zona învecinată a bulevardului Karl Marx. Motivul ? Situația precară a stadionului de atletism. Baza sportivă trebuia încă de anul trecut să fie dată în folosință. Deși beneficiarul (C.S. Brăila) și sectorul de construcții din cadrul C.J.E.F.S. promit că stadionul va fi gata la 1 mai 1972, prof. C. Vastardis, metodist la C.J.E.F.S. este de părere că acest termen nu va putea fi respectat, deoarece pista este gata doar în proporție de 50%, iar celelalte sectoare nu sînt nici ele aproape de finisare. Despre grupul social-sanitar, despre magaziile de materiale, nici nu mai vorbim...**

PREGĂTIRILE PREMERG SEZONUL LA ORADEA. Harnicii gospodari de la Școala sportivă și de la Institutul pedagogic au început pregătirile sezonului în aer liber prin reamenajarea celor două piste de atletism și a sectoarelor de sărituri și aruncări, neuitînd nici completarea materialelor necesare. Astfel, în zilele de 6 și 7 aprilie, cînd Oradea va găzdui tradiționalul concurs de primăvară al școlilor sportive, totul să fie pregătit. La stadionul Tineretului, pista de alergare a fost complet reamenajată cu zgură roșie, iar la sectoarele de sărituri s-au refăcut porțiunile afectate de intemperii.

**TREI STADIOANE DE ATLETISM ÎN ARGEȘ. Județul Argeș se poate mîndri cu cele trei stadioane atletice (două la Cîmpulung și unul la Pitești), acestora adăugîndu-li-se, prin eforturile susținute ale organelor locale, pistele de la stadioanele din Curtea de Argeș, Costești și Topoloveni. Începerea noului sezon atletic a fost așteptată cu un deosebit interes și, în același timp, pregătită minuțios. La stadionul atletic „23 August" de la Cîmpulung Muscel, pista de alergări a fost recondiționată cu zgură și tăvălugită, s-au montat pragurile pentru sărituri și alergări, s-a împrospătat nisipul din gropile de sărituri, întregul inventar al stadionului a fost completat și reînnoit. Aceeași grijă am întîlnit-o și la stadionul liceului experimental de atletism din Cîmpulung și la stadionul atletic din Parcul Argeș din Pitești.**

CORITAN LA CONSTANȚA ? În vederea importantelor concursuri interne și internaționale preconizate a se disputa pe stadionul tomitan „1 Mai", organele de resort locale intenționează să înlocuiască pista de zgură a stadionului cu noul material sintetic românesc, coritan. Lucrarea — ni s-a spus — va fi gata la începutul verii. Pista de zgură a terenului alăturat va găzdui în bune condițiuni, în tot acest interval de timp, concursurile interne. Tot pe acest teren s-a amenajat și sectorul pentru aruncarea ciocanului.

adas
ADMINISTRAȚIA ASIGURĂRILOR DE STAT

ASIGURAREA FAMILIALĂ MIXTĂ DE VIAȚĂ

satisface dorința celor care doresc să se asigure împreună cu membrii familiei și, concomitent, să realizeze economii planificate pe o perioadă de timp.

În această asigurare, pot fi cuprinși toți membrii de familie care, la data contractării asigurării, sînt în vîrstă de la 5 la 60 de ani. Membrii familiei cuprinși în asigurare se stabilesc de persoana care încheie asigurarea.

Polița se încheie pe durate care variază de la 5 la 20 de ani. Durata asigurării trebuie să fie aleasă de asigurat în așa fel, încît nici una din persoanele asigurate să nu depășească 75 de ani la expirarea asigurării.

Suma asigurată se stabilește de asigurat, cu acordul ADAS.

Plata sumei asigurate se face în următoarele cazuri :

● la expirarea asigurării, dacă asiguratul va fi atunci în viață ;

● la decesul oricăruia dintre asigurați, dacă acesta se va fi produs în cursul duratei asigurării ;

● în caz de amortizare la tragerile lunare ;

● în caz de invaliditate permanentă, totală sau parțială — a oricăruia dintre asigurați — din accidente (se plătește suma asigurată întreagă sau o parte din aceasta, proporțional cu gradul de invaliditate permanentă).

Primele de asigurare pentru asiguratul principal (persoana care încheie contractul) se stabilesc în funcție de vîrsta asiguratului la încheierea asigurării, durata contractului și a plății primelor precum și de suma asigurată. Pentru membrii de familie cuprinși în asigurare, prima lunară la 1 000 lei sumă asigurată este foarte redusă, variind, în funcție de aceleași elemente, de la 1 leu pînă la 4 lei.

(5207)

# fotbal

# MARGINALII LA ETAPA A XIX-a A CAMPIONATULUI DIVIZIEI A

## „ARMA SECRETĂ" A CRAIOVENILOR

Era de așteptat ca meciul de la Iași, acolo unde se întîlneau două formații cu caracteristici de joc apropiate, să fie echilibrat și disputat. De aceea și rezultatul final al întîlnirii nu l-am considerat o surpriză propriu-zisă, în ciuda faptului că studenții din Cetatea Băniei au evoluat în deplasare. Ceea ce a constituit însă cu adevărat un element în afara ariei anticipărilor a fost comportarea remarcabilă, în ansamblu, a echipei antrenată de cuplul C. Cernăianu — C. Deliu și în mod deosebit jocul bun al acesteia pe aripi. Așa se face că cele două extreme craiovene, **Tărălungă** și **Marcu**, au creat apărării ieșene probleme greu de rezolvat în zona porții — așa cum a fost în min. 82 —, defensiva condusă de Ianul nefiind capabilă să evite golul egalizator.

**Ideea jocului activ pe extreme a reprezentat „arma secretă" a Universității Craiova.** Ea s-a născut, credem noi, din necesitatea de a găsi o soluție eficace în vederea infiltrării prin zidul defensiv al Politehnicii, și pe direcțiile presupuse ca fiind mai ușor fisurabile. Adică în zonele de acțiune ale fundașilor laterali și nu în aceea a perechii de centrali, Ianul — Stoicescu, punctul forte al echipei. Pe aceștia din urmă, cuplul **Pîrvu — Oblemenco** „i-a fixat" numai, ușurînd acțiunea de învăluire, executată cu mult curaj și rapiditate de Tărălungă și Marcu.

De aici a rezultat, la un moment dat, acel echilibru în joc, stabilit după un explicabil iureș inițial al gazdelor, iar după aceea, trecerea inițiativei de partea oaspeților, cu numeroase ocazii de gol la poarta lui Costaș. Și dacă rezultatul final — echitabil totuși după aspectul general al întîlnirii — a consemnat egalitatea pe tabela de marcaj, ieșenii trebuie să se considere aceia care au avut de partea lor, pe lîngă avantajul terenului, și pe cel... al șansei.

Mihai IONESCU

## EXPERIMENTUL IORDACHE A DAT ROADE

Am asistat la meciul dintre Crișul și Universitatea Cluj, partidă în care gazdele au controlat o mare parte din timp jocul, au condus chiar la un moment dat cu 2—1, s-au întrecut apoi în ratări, iar în final au părăsit terenul învinse. Care sînt cauzele acestei răsturnări de situație? Trecînd peste pripeala mai puțin experimentaților înaintași de la Crișul (care a contribuit indirect la victoria clujenilor), meritul principal al succesului studenților revine antrenorului **Ștefan Onisie**, care a efectuat două schimbări la pauză, pe cît de inspirate, pe atît de utile. Este vorba de introducerea mijlocașului **Mureșan**, dar, mai ales a atacantului **Iordache**, autorul golului egalizator, jucător percutant, care a dinamizat activitatea liniei ofensive. Înzestrat cu un deosebit simț al porții, tînărul Iordache ne-a amintit de internaționalul de la Juventus, Eugen Iordache, tatăl înaintașului clujean. Dar exemplul de la Oradea nu este singular, el exprimă intențiile antrenorului Onisie care, după ce l-a titularizat pe Lică pe postul de extremă stîngă, iată că-și continuă opera de întinerire a formației prin creditul acordat și altor jucători. Și antrenorul Onisie are suficiente motive de mulțumire, căci în afara celor două puncte realizate la Oradea, meciul cu Crișul l-a lămurit pe antrenorul universitarilor în privința posibilităților unor jucători care pînă acum făceau casă bună doar cu... banca rezervelor. Experimentul Iordache a dat roade.

Gh. N.

## LA FARUL, UNDE VENEAU SĂ MOARĂ ELEFANȚII...

S-a scris odată, mai demult, la umbra unei figuri de stil sugestive, că **„elefanții vin să moară la Constanța"**. Analogia era clară, la clubul de pe malul mării, adică, veneau să-și sfîrșească cariera fotbaliști cu nume sonore ale căror crampoane, însă, se tociseră de atîta activitate. De aici, succese de moment și plafonare în perspectivă, într-un oraș care urcase, într-o vreme, pe podiumul de premiere, o echipă campioană națională de juniori. Așa cum era previzibil, în condițiile amintite, forța fotbalului constănțean s-a diminuat progresiv, rezultatele sale nu au putut avea „bătaie lungă" și astăzi, la ora bilanțului, „marinarii" înoată undeva în ape tulburi, la periferia clasamentului.

Consemnăm de aceea, cu satisfacție, că într-o atare situație vopsită în culori destul de triste, Farul a avut cutezanța să promoveze tocmai într-un joc de deplasare, la Brașov, un jucător de 17 ani. L-am numit pe Rădulescu, titular în linia de atacanți de la tineret-rezerve, produs indigen, aflat și în vederea profesorului C. Ardeleanu, șeful resortului din cadrul federației de specialitate. Dar lucrul cel mai semnificativ ni se pare că acest Rădulescu a fost cel mai bun jucător din formația sa, la fel de dîrz ca și Caraman, la fel de tehnic ca și Tufan, dar îngemănînd calitățile lor, adăugîndu-le, parcă, un plus de orientare tactică și de eleganță în joc. Debutul lui Rădulescu a fost de bun augur, dar el trebuie confirmat. Iată că cineva de la Farul Constanța a priceput, în sfîrșit, că formația reclamă renovări, avînd curajul să apuce taurul de coarne, chiar așa, mai tîrziu, dar mai bine, decît niciodată.

Ion CUPEN

## GOLUL ETAPEI

Prin lungimea deplasării jucătorului **Nunweiller VI**, prin manevrele tactice care l-au însoțit și prin execuția ireproșabilă a „un-doi"-ului cu **Fl. Dumitrescu** și a șutului sub bara transversală, golul cu care Dinamo și-a asigurat victoria asupra Rapidului s-a impus drept gol al etapei. Schița încearcă să reconstituie faza care s-a încheiat cu înscrierea acestui gol. Primind o minge de la apărătorii săi, chiar în propriul teren, Nunweiller VI s-a angajat într-o lungă cursă spre poarta lui Răducanu. Imediat după ce a trecut în terenul giuleștenilor, el l-a driblat pe **Marin Stelian** și și-a continuat cursa spre dreapta, s-a încrucișat cu **Fl. Dumitrescu**, deplasat spre stînga, și s-a îndreptat apoi spre careul Rapidului. În apropierea acestuia, **Grigoraș** i-a ieșit în întîmpinare, în timp ce **Lupescu** s-a deplasat spre **Fl. Dumitrescu**. În această situație, cei doi dinamoviști au recurs la un „un-doi" rapid și precis executat, **Nunweiller** a reprimit mingea la marginea careului, a făcut cîțiva pași în interiorul lui și, în timp ce **Răducanu** se îndrepta spre el, a șutat puternic și exact sub bară.

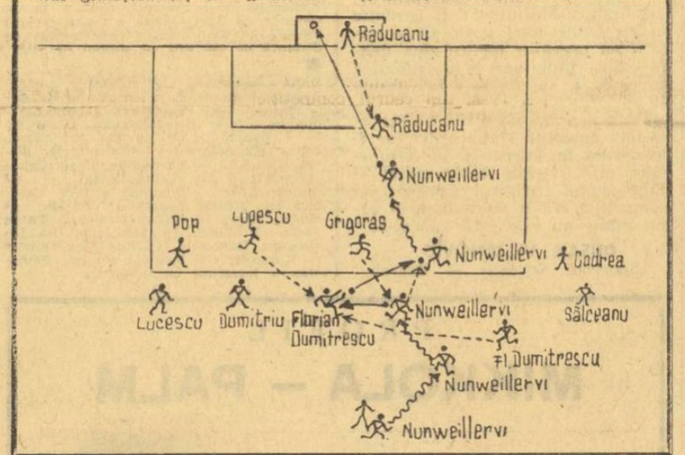


## TRICOLORII AU ÎNCEPUT PREGĂTIRILE

*(Urmare din pag. 1)*

jucători : **Răducanu (Adamache) — Sătmăreanu, Lupescu, Dinu, N. Ionescu — Dumitru, Radu Nunweiller — Lucescu, Dembrovschi, M. Sandu, Iordănescu.** Va mai fi folosit și **Domide**. În locul cui? Se va hotărî la meci.

Așadar, cîteva noutăți în lot. Pentru menajarea lui Deleanu, și în lipsa lui Mocanu (care, în drum spre București, unde avea de susținut un examen la I.E.F.S., a venit la Snagov să-și vadă colegii de lot) a fost chemat un alt fundaș ploieștean, **Nae Ionescu**. În atac va apare un tînăr de care se vorbește tot mai mult, **Mircea Sandu**, pe care Angelo Niculescu l-a urmărit în cîteva jocuri și, după cum ne declara, a fost mulțumit de tînărul fotbalist, căruia îi întrezărește o frumoasă carieră sportivă.

Cine este, de fapt, Mircea Sandu, actualmente cel mai tînăr dintre tricolori, pe care unii dintre componenții echipei naționale nici nu-l... cunoșteau luni, cînd s-a prezentat la federație? **M. Sandu** e bucureștean de origină. În octombrie va împlini 20 de ani. E student în anul I la Politehnică și joacă fotbal la Sportul studențesc. A început să practice acest sport la Școala sportivă nr. 2, a evoluat un timp la Progresul și este de 22 de ori internațional de juniori. E un autentic talent, cu un fizic excelent (1,80 m, 74 kg), bun șuter, cu vocație pentru gol. La Sportul studențesc a înscris 10 goluri în acest campionat și, ne spunea el, a șutat de 9 ori în bară. Sîmbătă va debuta în prima echipă a țării. Nu era emoționat. **„Dacă nu va juca Dobrin, M. Sandu va fi titular**, ne spunea Angelo Niculescu. **Dacă piteșteanul va începe partida, M. Sandu va fi folosit, sigur, în repriza secundă. Alături de Iordănescu, Lucescu, Dembrovschi și Dobrin, el poate face față. Dacă nu sută la sută acum, sigur în viitorul apropiat".**

La Snagov am găsit ieri dimineață 18 jucători. Lipsea doar **Domide**. Datorită unor examene, arădeanul s-a prezentat la lot marți la prînz. Au reapărut printre tricolori jucători care au mai fost cîndva aici, și chiar titulari ai echipei. E vorba de **Hălmăgeanu** și **Florian Dumitrescu**. Primul revine spectaculos, grație vieții sale sportive și ambiției excepționale. Hălmăgeanu n-a mai fost selecționat de la primul meci cu Țara Galilor și, ca un simbol, parcă, și-a adus cu el tricoul galez pe care l-a schimbat atunci la Cardiff.

...Acum, la Snagov, tricolorii pregătesc cu grijă o nouă și importantă confruntare, meciul cu Franța. Programul lor de ieri a fost următorul : controlul medical de care am amintit ; testul Åstrand ; o discuție asupra programului pînă în ziua meciului : o ședință tehnică, în care a fost vizionat și discutat filmul realizat la meciul tricolorilor cu Fenerbahce. Aceasta a fost prima zi din cele dedicate pregătirilor pentru o revanșă mult așteptată.

**CITIȚI ÎN NUMĂRUL DE AZI AL REVISTEI**

**FOTBAL**

- O AMPLĂ PREZENTARE A MECIULUI **ROMÂNIA — FRANȚA**, CUPRINZÎND : un reportaj în mijlocul „tricolorilor" români ; palmaresul întîlnirilor dintre cele două reprezentative ; cartea de vizită a componenților echipei oaspe ; un punct de vedere francez asupra meciului de sîmbătă ; formațiile probabile etc.
- La rubrica „INTERVIUL SĂPTĂMÎNII", fotbalistul numărul 1 al anului trecut, DOBRIN.
- Comentarii asupra derbyului Dinamo—Rapid și asupra meciurilor soldate cu surprize, din etapa a 19-a a Diviziei A.
- Impresii de la fața locului din meciul Ungaria—R.F. a Germaniei.
- Cronici ale unora din cele mai interesante jocuri din etapa de duminică a Diviziei B.
- Din activitatea secțiilor de fotbal.
- Notele acordate duminică jucătorilor din Divizia A și... reflectarea lor în „Echipa săptămînii" și „Echipa campionatului".
- Numeroase reportaje, comentarii, știri, clasamente din străinătate.

## PE AGENDA ACTUALITĂȚII

### AZI, LA RM. VÎLCEA : LOTUL OLIMPIC — CHIMIA

După cum am anunțat, lotul nostru olimpic a fost convocat și el pentru un scurt stagiu de pregătire. Astăzi, el are programat un meci de verificare la Rm. Vîlcea, în compania formației locale Chimia (de la ora 16). În acest joc, antrenorii **Gh. Ola** și **Gh. Constantin** vor alinia formația : **Ghiță — Pop, Stoicescu, Vlad, Vigu — Pescaru, Simionaș — Tărălungă, Kun II, Broșovschi, Györfi.** Ca rezerve vor figura Suciu, Pigulea, Tătaru, Mureșan și Jercan.

### SÎMBĂTĂ, PE STADIONUL 23 AUGUST

Ora 14,30 : LOTUL OLIMPIC — SELECȚIONATA STUDENȚEASCĂ;
ora 16,30 : ROMÂNIA — FRANȚA

**Mîine, la Sofia**

### BULGARIA — ROMÂNIA (juniori)

Lotul de juniori, care se pregătește pentru turneul U.E.F.A., a plecat aseară la Sofia pentru a susține, mîine, o partidă amicală de verificare în compania echipei naționale de juniori a Bulgariei.

Revanșa acestui meci este programată la începutul lunii mai, la București.

**La Constanța, în nocturnă**

### FARUL — SPORT CLUB BACĂU ȘI FARUL — PETROLUL

Federația română de fotbal a aprobat, la cererea clubului Farul, ca partidele **Farul — Sport Club Bacău** (12 aprilie) și **Farul — Petrolul** (19 aprilie), din campionatul diviziei A, să se dispute în nocturnă.

### VALCAREGGI, SPECTATOR LA MECIUL ROMÂNIA — FRANȚA

Amicalul România—Franța suscită un deosebit interes și dincolo de hotarele țării. Un telex, trimis de la Roma, pe adresa Federației române de fotbal, anunță sosirea la București a lui **Feruccio Valcareggi**, selecționerul și antrenorul Squadrei Azzurra.

## AȘA S-A... DESENAT VICTORIA BRAȘOVENILOR

*STEAGUL ROȘU, revelația returului acestui campionat, a administrat duminică trei goluri în poarta adversarei sale,* Farul Constanța.

*GOLUL 1 a fost marcat de către* Pescaru, *din lovitură liberă de la 18 m, după ce* Ghergheli *a înșelat zidul, sărind peste minge. Venit din urmă, Pescaru a șutat puternic, pe jos, aproape de bară, în stînga lui* Stefănescu, *care a plonjat fără nici o șansă. (Foto 1).*

*GOLUL 2 a fost înscris de* Ghergheli, *care a șutat surprinzător, de la distanță, expediind mingea în același colț (vulnerabil) al porții constănțene. (Foto 2)*

*GOLUL 3 a fost înscris de același* Pescaru, *după o combinație de efect cu* Györfi. *Iată-l pe căpitanul echipei brașovene înșelind vigilența lui* Antonescu *și opoziția portarului* Popa, *care încearcă zadarnic, să închidă, unghiul...*

(Foto : TH. MACARSCHI

Meciul dintre Crișul și Universitatea Cluj se sfîrșise de cîteva minute. La vestiarul arbitrilor, conducătorul jocului primește felicitări de la antrenorii celor două echipe pentru modul în care a condus partida. Cei trei cavaleri ai fluierului se dezechipează în liniște, iar **Cornel Nițescu** sparge tăcerea: **„Dacă ar fi fost așa și la Brașov, în meciul de Cupă Rapid—F. C. Galați..."** Tușierul V. Cioc, care a făcut și el parte din brigada de la Brașov, adaugă: **„Păcat că m-am aflat pe partea opusă porții gălățenilor. Eu aș fi ridicat imediat steagul și golul înscris de D. Ene l-ai fi anulat imediat. Ofsaidul s-a văzut de la o poștă".**

**„Da, ai dreptate, a fost un gol neregulamentar"** — recunoaște C. Nițescu. Mi-am dat seama tîrziu, abia la cabină, cînd am reconstituit faza în memorie, în clipa în care tușierul I. Barbu, pe partea căruia s-a desfășurat acțiunea, a afirmat cu seninătate: **„Cînd Ene a introdus mingea în plasă era pe aceeași linie cu apărătorii gălățeni...!!!"** Coincidența face ca și cel de-al treilea arbitru al meciului de la Oradea, **Coloman Braun jr.**, să fi fost prezent la meciul cu pricina, de la Brașov, aflîndu-se chiar pe partea porții în care s-a marcat golul. Deci încă un mar-

**Un caz (de rară sportivitate) și semnificațiile lui**

## C. NIȚESCU: „Recunosc, a fost ofsaid"

tor competent, **care a văzut și el poziția de ofsaid a atacantului bucureștean.**

Am scris aceste rînduri nu pentru a-l acuza pe arbitrul **Cornel Nițescu** care recunoaște, fair, greșeala sa. Considerăm că vinovat principal la faza golului de la Brașov este tușierul **I. Barbu**, cel care s-a aflat pe direcția atacului jucătorilor de la Rapid, și care trebuia să observe și să semnalizeze poziția de ofsaid. Dar el nu a semnalizat și l-a indus în eroare și pe Cornel Nițescu...

Am scris aceste rînduri pentru a aprecia cavalerismul arbitrului Nițescu, care n-a căutat nici o clipă să se disculpe de greșeala comisă. Arbitrul sibian a avut noblețea și... forța să recunoască ceea ce arbitrii nu prea recunosc.

Gheorghe NERTEA

P.S. **Clubul F. C. Galați a înaintat un memoriu Federației Române de Fotbal prin care cere rejucarea partidei. Memoriul va fi luat astăzi în discuție, în cadrul comisiei de competiții și disciplină.**

## ECHIPE SUEDEZE ÎN CAPITALĂ

Trei echipe suedeze, I.F.K. Häklund, I.F. Tierps și I.F. Andebol, vor evolua în această săptămînă în Capitală. Iată programul întîlnirilor:

- miercuri 5 aprilie : **Laromet — I.F.K. Häklund** (terenul Laromet, ora 16.30) ; **Electronica — I.F. Tierps** (terenul Electronica, ora 16.30) și **Flacăra roșie — I.F. Andebol** (terenul Flacăra roșie, ora 16.30) ;
- joi 6 aprilie : **Autobuzul — I.F. Tierps** (terenul Autobuzul, ora 16.30) și **Abatorul — I.F. Andebol** (terenul Olimpia, ora 16.30) ;
- sîmbătă 8 aprilie : **TAROM — I.F.K. Häklund** (terenul C.P.B., ora 16.30).

## Pe marginea Plenarei C.J.E.F.S. Sibiu

*(Urmare din pag. 1)*

de sport de masă din cadrul C.J.E.F.S. nu s-a ocupat să organizeze împreună cu acești factori acțiuni mai variate, care să atragă masa de tineret, potrivit specificului activității profesionale, vîrstei, sexului. **Campionatul asociației sportive nu a evoluat peste tot ca o competiție populară de-a lungul întregului an, munca de masă fiind înlocuită cu grija excesivă pentru una sau două echipe din campionatul orășenesc sau județean".**

**Și sportul de performanță** — în care sibienii au o binecunoscută tradiție — **a cucerit noi cote.** În ultimul an au promovat 4 echipe în divizia A, 2 — în divizia B și 1 — în divizia C, numărul formațiilor divizionare ajungînd la 42. **Peste așteptări** (cele planificate) **se prezintă situația și în privința campionilor naționali :** 16 la seniori, 53 la juniori, 6 la copii. Acestor cifre li se adaugă **2 titluri de campioni balcanici** la sărituri în apă (Ioan Ganea de la „Independența" — Sibiu) și **1 record mondial** la rachetomodelism (Horia Mihu de la Voința" — Sibiu), **1 record național de seniori, 11 recorduri naționale de juniori** și multe **recorduri județene** (50 de seniori și 260 de juniori). Aceeași situație „peste așteptări" se prezintă și în direcția clasificării sportive : 6 maeștri ai sportului, 125 categoria I, 449 categoria a II-a, 1 541 categoria a III-a și 1 052 juniori. Din rîndurile sportivilor sibieni de performanță un număr de 42 au făcut parte din diferite loturi naționale. La acest ascendent au contribuit secțiile de atletism ale centrului din Mediaș, Școlii sportive Sibiu, Școlii sportive „Șoimii", secția de box a „Șoimilor" Sibiu, secția de baschet a Școlii sportive Mediaș, secția de călărie a C.S.M. Sibiu, secțiile de fotbal ale Școlii sportive Sibiu, Școlii sportive „Șoimii" și U.P.A. Sibiu, secția de gimnastică a Școlii sportive Sibiu, secția de haltere a C.S.M. Sibiu, secția de moto „Voința" Sibiu, secțiile de modelism „Gaz Metan" și „Voința" Sibiu, secțiile de natație ale Școlii sportive și „Independenței" Sibiu, secția de popice „Electrica" Sibiu, secția de turism „Dumbrava" Sibiu, secția de patinaj „Metalurgica" Sibiu. Sînt citate în darea de seamă numele celor mai merituoși antrenori și profesori de educație fizică : Petre Popescu, Günther Arend, Ernst Gnad, Alexandru Purcherea, Freia Purcherea, Traian Todoran, Octavian Șerban, Nicolae Buzoianu, Horst Stoltz, Gheorghe Bădeanu, Ioan Schuster, Nicolae Bucur, Toma Opreapopa, Eugeniu Boru, Constantin Carabulea, Norbert Hatzak, Herbert Witenberger, Ioan Hociung, Bebe Boboc, Petre Tivadaru. Și... la antipod : **„...Slab ne-am preocupat de antrenarea și promovarea elementului feminin în competițiile de prestigiu.** Nu întîmplător este faptul că avem un procent scăzut de tinere care au obținut clasificarea sportivă și că din cele 75 de titluri de campioni naționali doar 13 au fost cucerite de sportive... Terenurile sportive și amenajările nu sînt în concordanță cu normele tehnice pentru desfășurarea unor competiții, ceea ce face ca activitatea pe aceste baze să se desfășoare sporadic, fără continuitate... **Cea mai serioasă lipsă o constituie rutina în procesul de instruire, la care încă mulți antrenori nu au renunțat..."**

Minusurile semnalate de darea de seamă au fost confirmate și chiar completate de participanții la discuții, propunîndu-se o serie de soluții menite să ducă la remedierea situației. **Dintre aceste soluții am selecționat-o** — cu gîndul că ar putea fi experimentată nu numai în Sibiu, ci peste tot — **pe aceea a profesorului Hans Schmidt** (inspectorul general adjunct al Inspectoratului școlar județean) : **„...Ar fi eficient dacă, după o asemenea plenară, s-ar organiza întîlniri sistematice și periodice cu toți factorii de răspundere. De pildă, se discută aportul încă insuficient al muncii patriotice. Să fie organizate cîteva întîlniri comune în care să fie dezbătut numai acest aspect, pînă cînd se rezolvă problema. Se spune că în școli se realizează mult. După opinia mea, s-ar putea realiza și mai mult. Să fie organizate întîlniri comune numai cu acest punct la ordinea de zi. Ideal ar fi ca toți elevii să știe să înoate. Într-o întîlnire de lucru să fie pusă la punct și această problemă : pînă una alta, absolvenții școlilor pedagogice să creeze, acolo unde sînt repartizați și funcționează, climatul favorabil. Să nu așteptăm neapărat profesorii de educație fizică cu specializarea în natație. Se spune că profesorii de educație fizică nu-și fac în totalitatea lor datoria. Să fie analizată această problemă într-o serie de întîlniri și să se îndrepte lucrurile. Este vorba de acest aspect organizatoric simplu, eficace, economicos, rapid, pe care, din păcate, îl neglijăm. Să-i acordăm atenție, și la viitoarea plenară vom constata o scădere masivă a procentului de minusuri!"** Și, deci, cucerirea de noi cote și mai înalte, atît în sportul de masă, cît și în cel de performanță.

**TRADIȚIONALA TRAGERE SPECIALĂ LOTO A PRIMĂVERII 11 APRILIE 1972**

Puteți participa pe bilete de 2 lei, 5 lei și 15 lei varianta. Variantele de 15 lei vă dau dreptul de participare la toate extragerile cu șanse mari de cîștig.

Luni 10 aprilie, ULTIMA ZI pentru procurarea biletelor.

**PRONOSPORT**

**CÎȘTIGURILE CONCURSULUI NR. 14 DIN 2 APRILIE 1972**

CATEGORIA I : (12 rezultate) 7,50 variante a 21 259 lei

CATEGORIA a II-a : (11 rezultate) 190,05 variante a 798 lei

CATEGORIA a III-a : (10 rezultate) 1 842.30 variante a 123 lei.

**Rubrică redactată de LOTO-PRONOSPORT**

# Întîlnirea de sărituri de la trambulină (copii) România — Bulgaria

Ieri, prima zi a întîlnirii de sărituri de la trambulină dintre echipele reprezentative ale României și Bulgariei, care se desfășoară la bazinul „23 August", a fost rezervată copiilor. Victoriile au fost împărțite, la fete cîștigînd cele două reprezentante ale noastre, **Georgiana Săcăleanu** și **Rodica Anghel,** iar la băieți sportivii oaspeți prin **Radoslav Todorov** și **Valentin Kosuliev.** Trebuie să remarcăm evoluțiile promițătoare ale reprezentantelor noastre mai sus amintite, la care se adaugă și cele ale **Constanței Petrescu** și primului clasat dintre concurenții români, **Victor Bastar** — toți elevi ai antrenorului **P. Decuseară.** Ei au executat sărituri bine puse la punct, dificile, cu un ridicat grad de frumusețe.

CLASAMENT INDIVIDUAL, **trambulină** (1 m): **fete** — 1. GEORGIANA SĂCĂLEANU (România) 227,05, 2. Rodica Anghel (R) 217,90, 3. Constanța Petrescu (R) 204,00, 4. Luminița Alexe (R) 199,00, 5. Anca Făgețeanu (R) 179,90, 6. Palmina Mironkova (Bulgaria) 179,70, 7. Meliha Asanova (B) 170,85, 8. Florentina Marinescu (R) 169,10; **băieți:** 1. RADOSLAV TODOROV (B) 237,45, 2. Valentin Kosuliev (B) 231,30, 3. Victor Bastar (R) 228,50, 4. Ion Gruiescu (R) 191,75, 5. Valentin Ciupitu (R) 190,90, 6. Marius Păunescu (R) 183,99, 7. Alexandru Dima (R) 169,55, 8. Nicușor (R) 164,35.

Mîine continuă întrecerile cu săriturile de la trambulina de 3 m (juniori).

**Kd. T.**

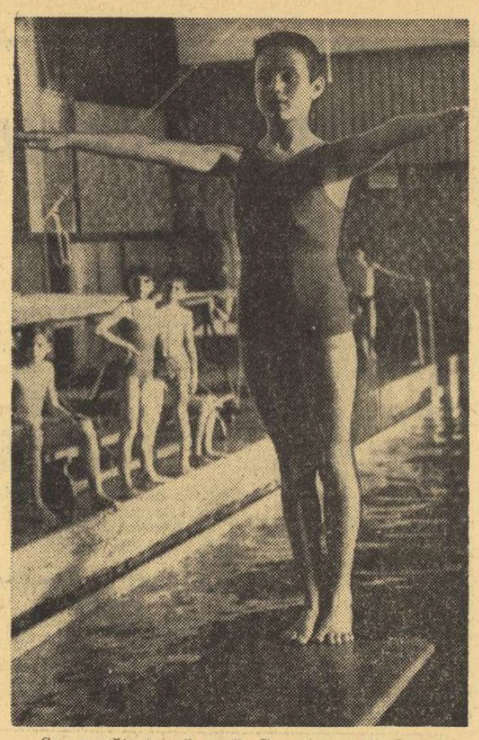

*Se pregătește să sară Georgiana Săcăleanu*
Foto: N. DRAGOȘ

# sportul în lume

## DUPĂ TURNEUL DE LA MONTE CARLO: 1. SMITH 140 p; 2. NĂSTASE 96 p.

MONTE CARLO 4 (Agerpres). — După desfășurarea turneului internațional de tenis de la Monte Carlo, în clasamentul Marelui Premiu — FILT pe primul loc continuă să se afle americanul Stan Smith cu 140 puncte. Victorios în ultimul turneu, Ilie Năstase a mai primit 20 puncte, astfel că el ocupă acum locul doi cu 96 p.

Comentînd finala de la Monte Carlo, corespondentul agenției France Presse remarcă jocul bun prestat de Ilie Năstase. Într-o declarație făcută acestui corespondent, Ilie Năstase a spus: **„Nu a fost ușor să cîștig în fața lui Pala, care s-a deplasat tot timpul încercînd să mă deruteze. Eu am luat meciul în serios de la primele schimburi de mingi, cu toate că în palmaresul meu mai figurau 4 victorii realizate în fața lui Pala. Pînă la sfîrșit Pala a greșit tactic, facilitîndu-mi obținerea victoriei".**

## P. MĂRMUREANU ÎN FINALĂ LA TEL AVIV

TEL AVIV 4 (Agerpres). — Tenismanul român Petre Mărmureanu și australianul Jan Fletcher se vor întîlni în finala turneului internațional de la Tel Aviv. În semifinale, Petre Mărmureanu l-a eliminat cu 6—4, 6—2 pe Yehoshua Shalem (Israel), în timp ce Fletcher a cîștigat cu 6—1, 6—2 partida cu Ken Weatherley (Australia). Finala probei feminine se va disputa între jucătoarele australiene Vicky Lancaster și Mandy Morgan.

## UN CAZ DE DOPING CU CONSECINȚE INSOLITE

MÜNCHEN, 4 (Agerpres). — Cazul de doping în care au fost implicați, la Jocurile Olimpice de la Sapporo, căpitanul echipei vest-germane de hochei pe gheață, Alois Schloder, și medicul lotului, a avut consecințe diametral opuse pentru cei doi protagoniști. Doctorul Franz Schickenrieder (care a administrat medicamentul interzis jucătorului) afectat de cele petrecute, a suferit un infarct și a fost internat de urgență în spital. În schimb, Schloder, absolvit de pedeapsă și devenit foarte cunoscut în urma acestui „caz", a primit o ofertă tentantă din partea unei echipe profesioniste de hochei americane. Internaționalul vest-german a refuzat această ofertă, declarînd că preferă să rămînă amator și să participe cu echipa sa la Campionatele Mondiale (grupa A) de la Praga.

## În meciul revanșă BOXERII ROMÂNI ÎNVINGĂTORI ȘI LA ANKARA, 21—1 CU REPREZENTATIVA TURCIEI

Marți seară, tîrziu, a avut loc în sala „Ataturk" din Ankara, în fața a 3 500 de spectatori întîlnirea revanșă dintre reprezentativele de box ale României și Turciei. Iată rezultatele în ordinea categoriilor: **A. Mihai** m.n. **B. Ozler, C. Gruiescu** b.p. **A. Ceakir, Ad. Moraru** b.p. **C. Doganeli, G. Pometcu** b.k.o. 3 **A. Ozdeniz, Antoniu Vasile** b.p. **H. Papila, P. Dobrescu** b.p. **O. Güldag, V. Zilberman** b.p. **I. Odunkiran, I. Mocanu** b.ab.2 **V. Turna, A. Năstase** b.ab.3 **A. Uysal, H. Stump** b.ab.2 **T. Konuralp, I. Alexe** b.p. **I. Kayhan.**

## ITINERARUL AMERICAN AL SPORTIVILOR DIN R. P. CHINEZĂ

După cum s-a mai anunțat, cu începere de la 12 aprilie selecționata de tenis de masă a R. P. Chineze va susține un turneu de două săptămîni în S.U.A. În primul joc, la 12 aprilie, oaspeții vor evolua la Detroit. Apoi echipa R. P. Chineză va juca la Ann Arbor (15 aprilie), Williamsburg (16 aprilie), Washington (17 și 18 aprilie), New York (19 și 21 aprilie), Memphis (22 aprilie), Huntsville (23 aprilie) și Los Angeles (24 aprilie).

# RUTIERII ROMÂNI ÎN COMPETIȚII INTERNAȚIONALE

**Fruntașii ciclismului românesc au participat zilele trecute la cîteva competiții internaționale peste hotare. La revenirea în țară, conducătorii delegațiilor ne-au furnizat amănunte pe care le înfățișăm cititorilor noștri.**

### MIRCEA VIRGIL — ÎNVINGĂTOR ÎN „CUPA PLEVEN"

Între 25 martie și 2 aprilie, 12 rutieri — ne informează antrenorul federal TRAIAN DINUȚ — au luat parte la cinci concursuri internaționale în Bulgaria. Ele au fost un bun prilej de pregătire și verificare, dar și de realizare a unor performante notabile. Astfel, cele două competiții de la Pleven (1 aprilie — cursă în bloc pe 100 km, 2 aprilie — circuit 72 km) au fost cîștigate de Mircea Virgil. **Obținînd două victorii, rutierul nostru a cucerit și „Cupa Pleven".** În întrecerea de la Gabrovo (29 martie — circuit 50 km), Iulian Constantin s-a clasat pe locul III. Iată rezultatele:

STARA ZAGORA (25 martie, bloc — 100 km): 1. **Milan Puzrla (Cehoslovacia):...** 11. N. Gavrilă,... 13 Cristian Tudoran: STARA ZAGORA (26 martie, circuit — 60 km): 1. **A. Karbawniak (Polonia):...** 14. N. Gavrilă,... 18. Mircea Virgil. La aceste două întreceri au luat parte 127 concurenți. GABROVO (29 martie, circuit — 50 km): 1. **N. Odrinski (Bulgaria)...** 3. Iulian Constantin,... 5. Nicolae Gavrilă: PLEVEN (1 aprilie, bloc — 100 km): 1. MIRCEA VIRGIL,... 4. Cristian Tudoran,... 6. Nicolae Gavrilă,... 8. Ion Cernea, 9. Sorin Suditu: PLEVEN (2 aprilie, circuit — 72 km): 1. MIRCEA VIRGIL,... 4. Nicolae Gavrilă,... 8. Th. Puterity, 9. Cristian Tudoran.

Vremea favorabilă a permis rutierilor noștri să facă și antrenamente pentru completarea pregătirii. Prof. Traian Dinuț a ținut, de asemenea, să sublinieze faptul că întrecerile s-au bucurat de o organizare ireproșabilă.

### PRIMUL CICLIST ROMÂN ÎN „TURUL ALGERIEI" — C. CIOCAN

Echipa României (alcătuită din **Constantin Ciocan, Ștefan Suciu, Nicolae Andronache, Vasile Selejan, Alexandru Sofronie și Andrei Suciu** (antrenor: **Martie Ștefănescu**) a participat între 2 martie și 2 aprilie la trei mari competiții în Algeria. Este vorba de „Tour d'Annaba" (2—12 martie), „Marele premiu al Independenței" (18 martie) și „Turul Algeriei" (21 martie—2 aprilie). Aceste competiții — așa cum ne-a relatat arbitrul internațional **Octavian Amza,** care a însoțit delegația — au avut menirea să asigure formației noastre o bună pregătire în vederea „Cursei Păcii" (5—20 mai, Berlin—Praga—Varșovia).

La „Turul Algeriei" au luat parte 15 echipe naționale. În clasamentul final, reprezentativa României a ocupat locul X (U.R.S.S. — locul I). Cel mai bun ciclist român — **Constantin Ciocan** — a terminat al 21-lea din 95 de concurenți. Programul de pregătire a fost îndeplinit, în cea de a doua parte a „Turului Algeriei" rutierii români intrînd în formă.

În afara învingătorului (olandezul Schur, un demn urmaș al lui Jan Jansen) m-au impresionat — ne spunea Octavian Amza — polonezii Szurkowski și Czechowski, cehoslovacul Jiri Hava, precum și omogenitatea echipei sovietice. Timpul bun a permis tuturor europenilor să evolueze la nivelul potențialului real.

★

Pe adresa F. R. Ciclism au sosit două invitații pentru arbitrul internațional **Octavian Amza.** Prima provine de la organizatorii „Cursei Păcii", iar cea de a doua de la Uniunea Internațională de Ciclism. Forul suprem al sportului cu pedale l-a delegat pe Octavian Amza comisar la campionatele mondiale profesioniste de pistă și șosea ce vor avea loc la Marsilia (Franța). Amintim că tot în acest an, Octavian Amza a fost delegat comisar la campionatele mondiale de ciclocros de la Praga.

*Corespondență specială pentru SPORTUL*

## SPLIT VA FI GAZDA „MONDIALELOR" DE POPICE

● Sportivii români printre favoriții competiției

Federația de specialitate din Iugoslavia va organiza în acest an, între 27 mai și 4 iunie, la Split, cea de a IX-a ediție a campionatelor mondiale de popice. La această competiție și-au anunțat participarea pînă în prezent sportivi din Austria, Cehoslovacia, Italia, R. D. Germană, R. F. a Germaniei, Elveția, Suedia, **România,** Ungaria și Iugoslavia. Întrecerile vor avea loc într-o nouă arenă, construită în colaborare cu firma vest-germană „Spet". Ea a fost inaugurată recent, la 20 martie, cu prilejul întîlnirii internaționale Iugoslavia-Cehoslovacia și în afara unui sistem automat de manevrare a popicelor, sala mai are la dispoziție și o tabelă electronică pentru punctaj.

Sportivii iugoslavi se pregătesc intens pentru aceste campionate și pînă la sfîrșitul lunii mai ei vor mai avea încă opt concursuri de verificare și selecție. Din reprezentativa masculină, cu siguranță nu vor lipsi **Miro Sterzaj,** campion al lumii în 1970, la Linz, **Muse, Biber, Mihalcici, Sojat** și **Turk.** Echipa va fi lipsită însă de serviciile unuia dintre cei mai buni jucători, Cesec, din Kranj, care a suferit zilele trecute o operație de menisc. Antrenorul **Duje Smol Janovici** ne-a declarat că majoritatea jucătorilor sînt bine pregătiți și dețin șanse mari la una din medaliile ce se vor decerna în concursul pe echipe. El consideră selecționatele R.F. a Germaniei și României ca fiind principalele adversare.

Formația feminină nu a suferit nici o modificare, ea cuprinzînd printre altele pe **Gorinka-Erski, Ludvigova, Sivka** și **Kalocaj.** Selecționerul **Ivo Anici** atribuie primele șanse la medalia de aur echipei române, dar surprizele nu sînt excluse.

Toate formațiile vor fi patronate de marile instituții și întreprinderi din Split, ele urmînd a fi găzduite în elegantul hotel Park. Organizatorii au prevăzut pentru ziua liberă din program și o frumoasă excursie a sportivilor în insula Hvar.

Pentru prima oară în istoria acestei competiții, întrecerile vor fi televizate în întregime și retransmise prin rețelele Interviziunii și Euroviziunii. Arbitrul principal al competiției va fi un italian, al cărui nume nu este încă cunoscut.

**DUȘAN VELJANOVIC**
„Sportske Novosti" — Zagreb

## TELEX

**La Helsinki au luat sfîrșit întrecerile turneului de calificare pentru campionatul european de baschet** rezervat echipelor de juniori. În ultima zi a competiției s-au înregistrat următoarele rezultate: Franța — Danemarca 91—36 (50—26); Italia — Finlanda 72—49 (31—24). Clasament final: 1. Franța — 8 puncte; 2. Italia — 6 puncte; 3. Finlanda — 4 puncte; 4. Danemarca — 2 puncte; 5. Scoția — 0 puncte. Echipele Franței și Italiei s-au calificat pentru turneul final al campionatului.

■

**În cadrul turneului internațional masculin de baschet,** care se desfășoară la Kosice, s-au disputat două partide. Reprezentativa Cehoslovaciei a întrecut cu 92—74 (49—40) formația Bulgariei, iar selecționata secundă a Cehoslovaciei a dispus cu scorul de 85—58 (49—33) de echipa Japoniei.

■

**În ziua a doua a turneului internațional masculin de volei de la Tunis,** selecționata Franței a învins cu scorul de 3—1 (15—12, 15—7, 16—18, 15—5) reprezentativa Tunisiei. Într-un alt joc, formația Belgiei a dispus cu 3—2 (15—7, 13—15, 7—15, 15—5, 15—6) de echipa secundă a Tunisiei.

■

**După disputarea a două etape, în turul ciclist al Belgiei** conduce Andre Dierickx (Belgia), urmat de compatriotul său F. Verbeeck — la 5 sec. Primul clasat dintre concurenții străini este olandezul J. Zoetemelk, care ocupă locul 5 la 10 secunde de lider. Etapa a 2-a a revenit belgianului Eric Leman cronometrat pe distanța de 196 km cu timpul de 5h20'.

■

**După consumarea a 13 runde,** în turneul internațional masculin de șah de la Sarajevo conduce Szabo (Ungaria) cu 9 puncte, urmat de Petrosian (U.R.S.S.) — 8 puncte și o partidă întreruptă, Jansa (Cehoslovacia) — 8 puncte, Keres (U.R.S.S.) — 7,5 puncte, Hort (Cehoslovacia), Vukici (Iugoslavia) — 6,5 puncte (1) etc. În runda a 12-a, Basegici (cu piesele negre) a cîștigat la Szabo, Keres la Bukal, Gasici la Tatai, Jansa la Minici, iar Matulovici l-a învins pe Rajkovici. Partida Bogdanovici — Kosanski s-a încheiat remiză. Petrosian a întrerupt cu Ivanovici.

# FOTBAL meridiane

PENULTIMELE ACTE ALE CUPELOR EUROPENE

## CRUYFF CONTRA EUSEBIO... BONINSEGNA CONTRA DALGLISH...

● PRUDENȚA — ELEMENT COMUN AL ATMOSFEREI DIN TABERELE AJAX, BENFICA, INTERNAZIONALE, CELTIC ● DEFILA REA CELEBRITĂȚILOR CONTINENTALE ÎN CELE ȘASE ÎNTÎLNIRI DE ASTĂZI

Astăzi, gong pentru intrarea în arenă a celor 12 echipe rămase în cursă în competițiile europene. Să recunoaștem, „distribuția" are nume foarte sonore. În întrecerea nr. 1 numai foste sau actuale laureate ale sale: **Ajax** — proprietara „en titre" a trofeului; **Benfica, Inter, Celtic.** În **„Cupa cupelor"** altă fostă victorioasă a competiției, **Bayern München,** împreună cu două formații foarte cunoscute, **Dinamo Moscova** și **Glasgow Rangers** și cu revelația ediției actuale din cupele europene, **Dynamo Berlin.** Iar în **„Cupa U.E.F.A.",** un cvartet de celebrități care caută consolarea în trofeul nr. 3 al fotbalului european pentru că au făcut, de multe ori, figură de prim plan în celelalte două: **Tottenham. Milan. Ferencvaros. Wolverhampton.**

Fotbalul britanic este cel mai masiv reprezentat — patru echipe — dar nu știm cît de mulțumiți sînt englezii constatînd că scoțienii le apără onoarea în principalele competiții: **Celtic** în **„Cupa campionilor". Glasgow** în **„Cupa cupelor",** formațiile engleze mulțumîndu-se cu **„Cupa U.E.F.A."** Mai mult decît o reprezentantă are fotbalul italian — **Inter** și **Milan,** deci o remarcabilă reușită a formațiilor din marele oraș din nordul peninsulei —; în rest, prezente cu cîte o ambasadoare, **Olanda, Uniunea Sovietică, R. D. Germană, R. F. a Germaniei, Ungaria, Portugalia.**

Ce știm din taberele „întîlnirilor de vîrf", adică despre cele două mari șocuri din **„Cupa campionilor"?** Un aer de circumspecție, de prudență străbate pînă la noi. Dovezi? Mărturisiri ale celor patru directori tehnici. Începem cu **ȘTEFAN COVACI: „Nu știu dacă Benfica mai este echipa mare și talentată de odinioară dar știu că e vorba de o echipă care muncește de șase ani pentru a reveni la locul de frunte ocupat cîndva. Benfica e cu totul altceva decît Arsenal. Ea ne va pune multe probleme prin vivacitatea jocului său și prin imaginația așilor ei..." JIMMY HAGAN,** antrenorul englez al portughezilor: **„...Ajax ne-a învins de trei ori. Trebuie să învingem mai întîi acest inamic numit tradiție. Și apoi pe acești vulpoi periculoși numiți Cruyff și Keiser". INVERNIZZI** directorul tehnic al lui **Internazionale: „...Celtic stimulează orgoliul jucătorilor mei. Credeți că Mazzola, Jair, Facchetti au uitat eșecul din finala 1967? Dar trebuie să recunosc că astăzi Celtic joacă un fotbal mult mai rafinat. Ne așteaptă clipe grele..." JOCK STEIN,** managerul Celticului: **„...Nu există echipă imbatabilă în fotbal. Am mai învins pe Inter, vom încerca din nou, dar — mărturisesc — meciurile cu italienii îmi dau emoții cum n-am avut niciodată de cînd conduc pe Celtic..".**

Constatați, deci, că mai mult decît prudența stăpînește acum atmosfera celor patru echipe care nu visează altceva decît **„Cupa campionilor europeni".** Astă-seară, la **Amsterdam** și **Milano,** cîteva dueluri celebre sînt prevăzute de **„caietul de regie"** al meciurilor: **Eusebio** contra **Cruyff, Keiser** contra **Jordao, Graca** contra **Neeskens** — pe stadionul lui **Ajax — Boninsegna** contra **Dalglish, Murdoch** contra **Mazzola, Jair** contra **Johnstone** pe **San Siro...** Perechile nu prezintă adversari direcți, credem că ați remarcat-o, sînt cupluri de aceleași specialități și calibruri valorice; fiecare, în echipa lui, va încerca să-l eclipseze pe marele concurent, cu același rol, din tabăra adversă. Ce curse pentru a străluci în folosul echipei între veritabili ași ai balonului se vor declanșa la **Amsterdam** și la **Milano,** astăzi, sub lumina reflectoarelor!

Defilarea fotbaliștilor de primul rang ai **Europei** continuă la **Berlin** — unde foarte omogena formație locală, **Dynamo,** se va găsi în fața dinamoviștilor din **Moscova,** cu **Evriujihin, Gherșcovici, Kozlov, Pilgui** în rolurile de prim-soliști; la **München** unde „capetele de afiș" se numesc **Beckenbauer, Müller,** revelația **Hönes, Greig, Stein;** la **Londra** — cu **Gilzean, Chivers, Peters, Rivera, Schnellinger, Cudiccini** la rampă și, în sfîrșit, la **Budapesta** cu **Albert. Branikovits, Dougan, Hegan** în avanscenă.

Ce animație a vieții fotbalistice europene produc aceste competiții născute din ideea și străduința celui care a fost regretatul nostru confrate **Gabriel Hanot!** Acum, peisajul fotbalistic al bătrînului nostru continent nici nu mai poate fi conceput fără ele și semifinalele de astăzi sînt proba cea mai grăitoare a neîncetatei lor ascensiuni...

**Eftimie IONESCU**

### SEMIFINALELE C.C.E.

AMSTERDAM:
**Ajax — Benfica**
MILANO:
**Internazionale — Celtic**

### CUPA CUPELOR

BERLIN:
**Dynamo — Dinamo Moscova**
MÜNCHEN:
**Bayern — Glasgow Rangers**

### CUPA U.E.F.A.

LONDRA:
**Tottenham — A. C. Milan**
BUDAPESTA:
**Ferencvaros — Wolverhampton**

*CRUYFF contra EUSEBIO*

# HOCHEIȘTII ROMÂNI

*(Urmare din pag. 1)*

bile de a egala situația și poate chiar de a prelua conducerea. Scăpînd însă cu bine din cele cîteva momente de tensiune la poarta lor, hocheiștii germani au contraatacat și au majorat scorul, printr-un gol ușor, hotărîtor, în cele din urmă, asupra proporției rezultatului. În ultimele două etape, formația română și-a reintrat în mînă, a surclasat echipa Japoniei (10—3) și a prestat cel mai bun joc al său în compania selecționatei americane, de care a fost întrecută la limită, practic într-o singură repriză și datorită mai mult unor greșeli de apărare.

Locul patru ocupat, în final, de hocheiștii români reprezintă un frumos succes, care atestă posibilitățile actuale și de viitor ale echipei noastre, care trebuie însă fundamentate pe o muncă și mai serioasă, pe mai multă disciplină (nu numai în timpul meciurilor), pe convingerea că pot fi realizate lucruri și mai bune.

Pentru ca progresul așteptat să nu întîrzie sînt cîteva observații care, după părerea noastră, ar trebui luate în seamă de antrenorii echipei naționale și în special de către cei de la echipele de club. Prima observație este legată de jocul cu corpul, în care hocheiștii români, în pofida unui oarecare progres, s-au arătat totuși deficitari. Echipele cele mai bune ale grupei B ne-au demonstrat clar că simplificarea momentului de atac al adversarului se face prin blocarea fermă a omului cu pucul și nu prin „duelurile" de crosă, în care poziția mai statică a aparătorului este categoric dezavantajoasă pentru el. Multe goluri au fost înregistrate la activul echipei noastre (și în orice caz, trei în partida cu S.U.A., ca să nu mai vorbim de ultimul gol înscris de polonezi, cînd aveau doi jucători penalizați!) datorită faptului că în defensivă s-au complicat lucrurile prin evitarea blocajului cu corpul sau cîteodată prin întîrzieri în scoaterea pucului în zona neutră.

Un alt aspect în care lucrurile n-au stat chiar cum trebuie este cel al jocului în ofensivă, al colaborării dintre atacanți și fundași. A fost clar pentru toți cei prezenți în tribunele patinoarului bucureștean că componenții liniilor de atac s-au dovedit, în general, activi în zona neutră, dar mai puțin decișii în treimea adversă, ratînd multe situații ofensive favorabile. Pe de altă parte, cu toate că a fost în progres, aportul atacanților la rezolvarea situațiilor grele la poarta lui Dumitraș sau Morar nu este încă mulțumitor, în concordanță cu cerințele hocheiului modern.

Calitățile dovedite însă cu prisosință în această dificilă confruntare arată că echipa noastră poate aspira, și trebuie să aspire, la mai mult. Pînă la ediția următoare a competiției, antrenorii lotului (M. Flamaropol, Z. Czaka și I. Țiron) au posibilitatea să lucreze în liniște, să cizeleze calitățile hocheiștilor noștri fruntași și să pregătească promovarea unor tinere talente, de care echipa are, evidentă, nevoie.

## GHEORGHE BERCEANU A OBȚINUT O NOUĂ VICTORIE LA BUDAPESTA

**BUDAPESTA, 4 (Agerpres).** — În capitala Ungariei au continuat întrecerile turneului internațional de lupte greco-romane și libere. În competiția de greco-romane, campionul român, **Gheorghe Berceanu** (cat. 48 kg) a obținut o victorie clară în fața sportivului maghiar Fèldesi. În limitele categoriei 100 kg, **Nicolae Martinescu** a întrecut la puncte pe Agocsa (Ungaria).

În concursul de lupte libere, **Ștefan Stîngu** (cat. grea) a terminat la egalitate cu sovieticul Nadejdin, iar Gheorghe Stan (cat. 57 kg) a pierdut la puncte în fața lui Bogatirev (U.R.S.S.)

## PRIMA VICTORIE EUROPEANĂ ÎN RALIUL AFRICII DE EST

**DAR ES SALAAM 4 (Agerpres).** — Cea de-a 20-a ediție a tradiționalei competiții internaționale automobilistice „Raliul Safari", desfășurată pe șoselele Africii de est, s-a încheiat la Dar es Salaam cu victoria echipajului **Hannu Mikkola (Finlanda) — Gunnar Palm (Suedia).** Învingătorii au concurat pe o mașină „Ford Escort" și au totalizat 553 puncte penalizare, fiind urmați de echipajele **Zasada—Bien (Polonia)** pe „Porsche 911" — 572 p. p., **Preston — Smith (Kenya)** pe „Ford Escort" 577 p. p., **Hillyar — Birley (Anglia)** pe „Ford Escort" — 714 p. p. etc. Echipajele conduse de finlandezii Aaltonen și Makinen, care se numărau printre favoriții cursei, au ocupat locurile 6 și, respectiv, 8.

## PROFIL
## MIKKOLA — PALM

*HANNU MIKKOLA (Finlanda) născut la 22 mai 1942. Debutează în cursele de automobilism la 21 de ani, după ce obține diploma de inginer-mecanic. În 1968 începe să se afirme ocupînd locul doi la raliul Monte Carlo și devine un consacrat în anii următori prin victoriile din raliul celor 1000 de lacuri. Cea mai strălucită performanță a sa este însă victoria în raliul maraton Londra — Mexic (1970) realizată cu...*

*GUNNAR PALM (Suedia) mai în vîrstă cu 5 ani (născut la 27 februarie 1937), Săritor cu schiurile de la trambulină, apoi motociclist, Palm debutează în automobilism în 1957. Din 1961 face echipaj cu Erik Carsson, participînd în 1965 pentru prima oară la „Safari", pentru ca din 1969 să formeze cu Mikkola un echipaj ideal. Și dacă victoriile lor n-au fost mai numeroase în ultimii ani nu ei au fost de vină.*

Raliul Africii de est, cunoscut mai mult sub numele de „Safari", a rămas printre cele cîteva întreceri de șosea care pretind automobilelor și piloților calități cu totul deosebite. Dincolo de puterea și rezistența mașinilor și de virtuozitatea piloților contează însă cunoașterea bună a drumurilor africane, drumuri de pămînt pe care noroiul — atunci cînd ploile tropicale se dezlănțuie — sau praful, devin teribili adversari în etapele care măsoară și peste 1000 km și trebuie să fie parcurse cu medii de peste 100 km/oră. Aceste condiții specifice fac din „Safari" cel mai dificil raliu inclus în campionatul european al mărcilor și dau un avantaj — dovedit pînă acum hotărîtor — piloților locali. De altfel în cele 19 ediții disputate pînă acum nu se înregistrase nici o victorie europeană, deși adesea au fost la start cei mai celebri piloți de raliu. Un echipaj nordic, un echipaj format pe pistele de zăpadă și gheață, a reușit însă să concretizeze dorința piloților europeni și să cîștige a 20-a ediție a raliului Safari. Dar pentru a realiza această performanță chiar și învingătorii maratonului automobilistic Londra — Mexic au trebuit să-și facă ucenicia și să guste anul trecut din amărăciunea abandonaților. Laurii victoriei sînt de aceea și mai strălucitori.

## ● ultimele știri ● ultimele rezultate ● ultimele știri ●

### ECHIPELE ROMÂNIEI PENTRU CAMPIONATELE EUROPENE DE TENIS DE MASĂ

În ședința de aseară, biroul F.R.T.M. a definitivat echipele României care vor participa la campionatele europene de tenis de masă, programate la Rotterdam (Olanda), între 15 și 22 aprilie. Iată componența formațiilor:

**FETE: Maria Alexandru, Carmen Crișan, Eleonora Vlaicov.**

**BAIEȚI: Șerban Doboși, Dorin Giurgiucă, Teodor Gheorghe.**

### UNIVERSITATEA BUC. — SELECȚIONATA STUDENȚEASCĂ A FRANȚEI 18—12 LA HANDBAL MASCULIN

Aseară, în sala Floreasca, în primul meci al turneului pe care îl întreprinde în țara noastră, selecționata studențească de handbal masculin a Franței a întîlnit formația bucureșteană Universitatea. Victoria a revenit jucătorilor români cu scorul de 18—12, după ce la pauză cele două echipe se aflau la egalitate (8—8). Principalii realizatori: Cosma 4, Mintici 4 și Ștef 3 pentru gazde respectiv Loyer 4 și P. Mayer (2).

Următorul joc al handbaliștilor francezi va avea loc la Galați, în compania formației locale Politehnica.

### F.C. ARGEȘ A PLECAT ÎN R.D. GERMANĂ

Pentru a asigura o activitate prin jocuri în scurta perioadă de întrerupere a campionatului, clubul F.C. Argeș a contractat un turneu de două meciuri în R. D. Germană. Piteștenii au plecat fără Dobrin, Vlad, Pigulea și Jercan, reținuți în loturile reprezentative. F. C. Argeș joacă azi cu **Chemie** la Halle și la 8 aprilie cu **S. C. Karl Marx-Stadt** din orașul cu același nume.

**Redacția și administrația: București, str. Vasile Conta nr. 16; telefoane: centrală 11.10.05, secția corespondenți 11.51.09, interurban 72 și 286; telex: sportrom buc. 180, Tiparul „I. P. „Informația", București 40.368**

# VIZITA TOVARĂŞULUI NICOLAE CEAUŞESCU ÎN EGIPT

## LA HELUAN, PUTERNIC CENTRU AL INDUSTRIEI EGIPTENE

Heluan — localitate situată în imediata apropiere a oraşului Cairo — este unul dintre cele mai puternice centre ale industriei egiptene, constituind, alături de marele baraj de la Assuan, cea mai importantă realizare din ultimele două decenii a poporului de pe malurile Nilului, expresia fidelă a dorinţei sale de a făuri o economie modernă, în continuă dezvoltare.

Complexul metalurgic constituie unul dintre obiectivele egiptene unde se materializează cooperarea economică şi tehnică dintre România şi Egipt

Printre marile întreprinderi ale Heluanului se numără şi complexul companiei „El Nasr Automotive Manufacturing Co", care constituie, de asemenea, un teren fertil de colaborare între Egipt şi ţara noastră, şi unde s-au făcut ample pregătiri pentru primirea preşedintelui Consiliului de Stat, Nicolae Ceauşescu.

În această atmosferă a început, miercuri după-amiază, vizita tovarăşului Nicolae Ceauşescu la această uzină.

Oaspeţii români sînt aşteptaţi aici, la „El Nasr" — în acordurile unor melodii populare româneşti — atît de emoţionante pe aceste meleaguri, de o mare mulţime de muncitori. Pretutindeni se văd portretele preşedintelui Nicolae Ceauşescu şi ale preşedintelui Anwar Sadat, drapelele celor două ţări prietene, urări de salut.

Invitat de către gazde, tovarăşul Nicolae Ceauşescu şi ceilalţi oaspeţi vizitează halele de prelucrări mecanice, motoare-Diesel, autobuze şi tractoare. Conducătorul partidului şi statului nostru este întîmpinat cu căldura sentimentelor de prietenie, izvorîte din legăturile de solidaritate muncitorească dintre cele două ţări, de unitate militantă dintre cele două popoare. Conducătorul partidului şi statului nostru urmăreşte diferitele faze ale procesului de producţie, examinează unele dintre piesele complexe realizate aici, strînge cu căldură mîinile făuritorilor lor. Lăsînd lucrul pentru cîteva clipe, alte zeci şi zeci de muncitori se îndreaptă spre locul unde poposeşte tovarăşul Nicolae Ceauşescu, adresîndu-i cuvinte de salut, emoţionante prin sinceritatea şi simplitatea lor, înconjurîndu-l cu multă dragoste, cu bucuria de a-l cunoaşte personal întipărită pe feţele lor.

Ca o încununare a acestei emoţionante întîlniri, are loc un miting spontan al prieteniei româno-egiptene.

Deschizînd mitingul, directorul general al societăţii, Adel Gazarin, a arătat că, pentru colectivul de muncă al uzinei, vizita conducătorului partidului şi statului nostru constituie o mare cinste.

A luat, apoi, cuvîntul, Hassan Abdel Fattah, secretar de stat la Ministerul industriei.

Primit cu entuziaste aclamaţii, ia cuvîntul tovarăşul Nicolae Ceauşescu. Cuvintele sale înflăcărate sînt deseori întrerupte de tumultul aplauzelor, al glasurilor care scandează minute în şir — „Ceauşescu-Ceauşescu".

Prin întreaga sa desfăşurare, vizita conducătorului partidului şi statului nostru la puternica unitate industrială a Heluanului a înscris o pagină de neuitat în istoria legăturilor româno-egiptene.

## PE LOCURILE UNEI STRĂVECHI CIVILIZAŢII

În cursul dimineţii de miercuri, tovarăşul Nicolae Ceauşescu şi tovarăşa Elena Ceauşescu au vizitat vestigiile istorice de la Luxor şi Karnak, care alcătuiesc un ansamblu unic în lume prin proporţiile şi măreţia lor.

De-a lungul întregii vizite, tovarăşul Nicolae Ceauşescu şi tovarăşa Elena Ceauşescu dau o înaltă apreciere acestor mărturii ale trecutului, rod al muncii şi al geniului creator al unui popor înzestrat, care, astăzi, îşi făureşte cu aceeaşi sîrguinţă edificii de un alt gen, puse în slujba bunăstării şi înfloririi patriei.

În cursul după-amiezii, oaspeţii s-au reîntors cu avionul la Cairo.

## DINEU ÎN ONOAREA PREŞEDINTELUI ANWAR SADAT

Secretarul general al Partidului Comunist Român, preşedintele Consiliului de Stat, Nicolae Ceauşescu, şi tovarăşa Elena Ceauşescu au oferit miercuri seara, la Palatul Abdin din Cairo, un dineu oficial în onoarea preşedintelui Republicii Arabe Egipt, preşedintele Uniunii Socialiste Arabe, Anwar Sadat, şi a soţiei sale.

Dineul s-a desfăşurat într-o atmosferă caldă, cordială.

PROLETARI DIN TOATE ŢĂRILE, UNIŢI-VĂ!

# Sportul

ZIAR AL CONSILIULUI NAŢIONAL PENTRU EDUCAŢIE FIZICĂ ŞI SPORT

ANUL XXVIII — Nr. 7018 | 4 PAGINI 30 BANI | Joi 6 aprilie 1972

Biblioteca ... Tîrgu-Mureş

3 ZILE PÎNĂ LA MECIUL ROMÂNIA – FRANŢA

# ULTIMELE PREGĂTIRI LA BUCUREŞTI ŞI ST. MALO

Iordănescu înscrie al 5-lea gol al jocului. Foto: Theo MACARSCHI

*După repetiţia generală de ieri (5–0 cu T.M.B.)*

## SANDU MIRCEA, TITULAR ÎN PARTIDA DE SÎMBĂTĂ!

În viaţa tuturor reprezentativelor de fotbal sînt prevăzute, înaintea „premierelor", repetiţii generale care folosesc antrenorului în aceeaşi măsură ca şi dirijorului care repetă, pentru ultima oară înaintea spectacolului, concertul duminical.

Spre deosebire de marile noastre orchestre simfonice, ca să continuăm paralela, marii noastre orchestre de fotbal (reprezentativa ţării) i se mai întîmplă să rateze — parţial sau total (vezi jocurile de la Plopeni) — repetiţia generală.

N-a fost cazul ieri, cînd am asistat la o repetiţie din multe puncte de vedere reuşită, infinit mai edificatoare şi mai concludentă decît cea de la Constanţa de acum două săptămîni. Desigur, tricolorii au avut în faţă un adversar de divizia C, nu o divizionară A, ceea ce explică, parţial, şi numărul mare de goluri; dar nu golurile — sau nu numai ele — exprimă în asemenea împrejurări calitatea repetiţiei.

Prima temă de interes a jocului de ieri o reprezenta „11"-le care va fi aliniat de antrenorul Angelo Niculescu. El a fost următorul: **Răducanu — Sătmăreanu, Lupescu, Dinu, Nae Ionescu — Dumitru, Nunweiller VI — Lucescu, Dembrovschi, Sandu Mircea, Iordănescu.** Deci fără **Dobrin**, fără **Deleanu**.

Medicul lotului, dr. **Dumitru Tomescu**, ne spunea că piteşteanul este nerefăcut în urma entorsei suferite la genunchiul stîng fiind inapt de joc atît sîmbătă cît şi

**Marius POPESCU**

(Continuare în pag. a 4-a)

## INTERNAŢIONALII FRANCEZI PRIVESC CU MULT OPTIMISM MECIUL CU ROMÂNIA

**PARIS 5 (prin telefon de la redacţia ziarului „l'Equipe").** Internaţionalii francezi, convocaţi luni dimineaţă la **Paris**, au plecat imediat spre **St. Malo**, renumita staţiune balneoclimaterică, unde au loc toate stagiile de pregătire ale reprezentativei. Au venit la **Paris** următorii jucători:

**Carnus, Aubour, Baratelli** (portari), **Djorkaeff, Rostagni, Tresor, Novi, Bosquier, Quitet** (fundaşi), **Michel, Mezy, Larque, Huck** (mijlocaşi), **Blanchet, Floch, Beretta, G. Lech, Molitor, Revelli, Loubet** (atacanţi). Toţi aceşti 20 fotbalişti au fost supuşi, în cursul zilei de marţi, unui riguros control medical. Trei dintre ei şi anume mijlocaşul **Huck** şi atacanţii **Loubet** şi **Revelli**, acuzînd urmările unor destul de serioase accidentări în etapa de campionat de duminică, au devenit indisponibili şi au şi fost lăsaţi de către selecţionerul **Georges Boulogne** la clubul lor, Nice.

La St. Malo se lucrează intens. Zilnic au loc cîte două antrenamente —

**GERARD ERNAULT**

(Continuare în pag. a 3-a)

*La cîteva minute, după sosirea în Gara de Nord, delegaţia noastră surprinsă de obiectivul fotoreporterului nostru. Sus: prof. N. Pădureanu, antrenorul principal, Ion Zafiescu, Ştefan Eugen, Ştefan Ionescu, Octav Stoica, Florin Atanasiu, Florin Ioniţă, Nicolae Martin, Teodor Mesaroş, Dan Moraru, Mircea Paraschivescu, Vlad Costanca, Romulus Moldovan, Gheorghe Varga, Vasile Cişmaş — arbitru, Răzvan Ciurea, Sergiu Weisselberg — antrenor, Nicolae Vizitiu — antrenor, dr. Ion Stavrache, Cornel Scarlat; jos: Pavel Bidirel, Marin Ionescu, căpitanul echipei, Alexandru Dumitru, Nicolae Ghiţă, George Milcă*

# ...S-AU ÎNTORS ÎNVINGĂTORII TURNEULUI F.I.R.A. '72 PENTRU JUNIORI

***● Frumoasa primire din Gara de Nord ● Cîştigători ai trofeului disciplinei şi sportivităţii ● Tactic am fost net superiori ● De ce au pierdut Italia şi Spania?***

Poate nu prea mare, dar unită această familie a rugbyştilor. Ne-am dat din nou seama de această realitate ieri dimineaţă, în Gara de Nord, cînd am văzut ce mulţi erau cei care veniseră să aştepte „nişte copii necunoscuţi" la plecare — în prezent cîştigători ai Turneului F.I.R.A.'72. Meritau toată cinstea pentru că prin comportarea lor la Roma au... adus apă la rădăcina rugbyului din ţara noastră. A urmat obişnuita intrare leneşă a Dieselului electric în gară, depistarea vagonului şi, la ferestre, feţe luminoase, vesele. Băieţi tineri, simpatici, coboară pe rînd şi ultimul, căpitanul echipei, Marin Ionescu, pe scara vagonului, arată cupa cîştigată, strigînd „România". Din piepturile juniorilor izbucneşte un bărbătesc „Ura!", după care urmează... potop de felicitări, îmbrăţişări. În ochii căpitanului de echipă apar lacrimi. Printre cei veniţi să-l întîmpine... bunicul său, tocmai din comuna Brezoaiele.

În jurul rugbyştilor, se află primele impresii.

— ...O încurcasem rău, explica Zafiescu, **cu spaniolii la un moment dat. Căldură, adversari solizi, ambiţioşi. Şi fugeau..**

Antrenorul **N. Pădureanu**, dă un interviu radioului, antrenorul **N. Vizitiu „luptă" cu o tricicletă** pentru fiica sa, care n-are încă 4 ani, profesorii Mariana Lucescu şi Constantin Vasile — care „au dat" jucători lotului — îşi ispitesc discipolii. Pentru reporter informaţiile vin una după alta, singura greutate fiind recepţionarea lor.

— **Participanţii?** precizează N. Pădureanu. **Cu excepţia Belgiei şi R.F. a Germaniei, celelalte 6 formaţii au fost foarte bune, cu calităţi**

**Modesto FERRARINI**

(Continuare în pag. a 3-a)

Înaintea triunghiularului de înot

## PROBLEME NEAŞTEPTATE PENTRU SELECŢIONERI

**Participarea Ancăi Groza şi a lui Zeno Opriţescu este incertă**

Înotătorii români şi-au continuat pregătirile în vederea triunghiularului cu echipele Austriei şi Franţei (B), ale cărui întreceri încep mîine după-amiază la bazinul „23 August" din Capitală. Dar selecţionerii întîmpină greutăţi cu totul inopinate în alcătuirea definitivă a formaţiilor.

După cum ne declara antrenorul federal, prof. Aurel Urmuzescu, participarea lui Zeno Opriţescu şi Ancăi Groza, care la sfîrşitul acestei săptămîni au de susţinut examene şcolare, este incertă, iar Marian Slavic a lipsit cu totul nemotivat de la antrenamentul de marţi, susţinînd că este obosit după concursul de la Praga (unde a fost învins, pentru prima oară, de Opriţescu la 100 m!). **„Singurii care s-au pregătit cu o conştiinciozitate exemplară pentru aceste întreceri — este de părere prof. A. Urmuzescu — sînt sportivii reşiţeni Almer, Hohoiu şi Wetterneck şi, într-o oarecare măsură, crauliştii. De la ceilalţi însă nu aştept lucruri deosebite. Sper, totuşi, că selecţionaţii vor reuşi să se mobilizeze la maximum — aşa cum au făcut-o şi în alte ocazii (ultimele meciuri cu Polonia şi Cehoslovacia) — şi să obţină un rezultat favorabil".**

*Anca Groza, cea mai bună înotătoare a ţării*

Întîlnirea de sărituri în apă (juniori) ROMÂNIA – BULGARIA

## REPREZENTANŢII NOŞTRI AU DOMINAT ÎNTRECERILE

Ieri, la bazinul „23 August", a continuat întîlnirea de sărituri dintre reprezentativele **României** şi **Bulgariei**. De astă dată, culorile celor două ţări au fost apărate de juniorii mici şi cei mari. Săritorii noştri s-au arătat superiori partenerilor lor de întrecere, cîştigînd trei dintre cele patru categorii de vîrstă. Ultimii (elevi ai antrenorului **Speriosu** de la C.S. Şcolar) au demonstrat frumoase calităţi, executînd bine salturi cu un grad ridicat de dificultate. O luptă aprigă s-a desfăşurat, la categoria junioare mici, între **Mihaela Atanasiu** (România) şi **Rumiana Ilieva** (Bulgaria). În cele din urmă, suma notelor acordate de arbitri a indicat-o cîştigătoare, la o mică diferenţă, pe concurenta bulgară.

**REZULTATE TEHNICE: junioare mici:** 1. Rumiana Ilieva 275,25; 2. Mihaela Atanasiu 233,55; 3. Florentina Socol (R) 273,45; 4. Liliana Mudrova (B) 233,55. **junioare mari:** 1. Ecaterina Dumitriu 381,25; 2. Irinel Popescu (R) 310,45; 3. Vanuşka Kostadinova (B) 260,30; 4. Lena Stoianova (B) 258,85. **juniori mici:** 1. V. Nedelcu 358,70. 2. V. Todorov (B) 352,25; 3. A. Crăcănuş (R) 277,40; 4. A. Kosiliev (B) 233,25. **juniori mari:** 1. D. Nedelcu 407,30; 2. S. Stoianov (B) 389,80; 3. L. Lazău (R) 377,75; 4. I. Uzuhov (B) 289,30.

**Rd. T.**

Vasile Nedelcu — *merituos învingător în confruntarea juniorilor mici*

## CAMPIONATELE REPUBLICANE DE HOCHEI ALE JUNIORILOR

Campionatele republicane de juniori (I şi II) la hochei se vor desfăşura pe patinoarul din Miercurea Ciuc, după următorul program: **juniori II:** 8—12 aprilie (la 11 aprilie este zi liberă), **juniori I:** 14—19 aprilie (la 17 este zi liberă). În ambele competiţii se vor juca meciuri într-un singur tur.

# SE APROPIE C.E. DE HALTERE

**● O ultimă verificare înaintea J.O. ● Se aşteaptă un număr record de participanţi ● Pregătirile au intrat în faza finală ● „Repetiţia generală" va avea loc pe litoral între 7 şi 9 aprilie**

Cea de a XXXI-a ediţie a campionatelor europene de haltere se va inaugura în scurt timp la Constanţa. Mai exact, între 13 şi 21 mai, în oraşul de pe litoral se vor întîlni cei mai buni halterofili de pe continent, care cu acest prilej fac o ultimă verificare înaintea Jocurilor Olimpice.

Dar, cum o asemenea întrecere de mare amploare solicită o organizare de proporţii şi în cele mai bune condiţii, prin intermediul secretarului general al F.R.H.C., **Lazăr Baroga**, am aflat în ce stadiu se află pregătirile de la Constanţa.

— **Ştim că la toate ediţiile anterioare numărul concurenţilor a fost extrem de mare. Pe ce număr de participanţi se poate conta la C.E. de la Constanţa?**

— Într-adevăr, la Leningrad (1969), la Szombathely (1970) şi la Sofia (1971), numărul concurenţilor şi al conducătorilor a fost din ce în ce mai mare. După aprecierile noastre, numărul celor prezenţi la Constanţa va fi de aproximativ 250 (inclusiv conducători). Cu toţii vor fi cazaţi la hotelul Continental, care prezintă avantajul de a se afla la mică distanţă de Palatul Sporturilor, unde se vor desfăşura întrecerile.

— **Ce înscrieri s-au făcut pînă acum?**

— **Înscrierile se vor încheia la 1 mai.** Pînă acum n-am primit lista participanţilor decît de la vecinii bulgari, care vor prezenta cea mai bună echipă: Kirov, Nurikian, Kucev, Bîkov, Şopov, Kraicev, Atanasov. Am stat, recent, de vorbă la Poznan cu conducătorii federaţiei poloneze. Aceştia m-au asigurat că vor deplasa o echipă cu toţi campionii, în frunte cu Baszanowski, Kaczmarek, Nowak, Soltyszek ş.a. Sînt sigur că şi U.R.S.S. şi Un-

**Ion OCHSENFELD**

(Continuare în pag. a 2-a)

**ÎN BUCUREŞTI** — ASOCIAŢIA DE CARTIER

## O NOUĂ FORMĂ EFICIENTĂ DE DEZVOLTARE A EDUCAŢIEI FIZICE ŞI SPORTULUI

**Mijloacele şi formele de practicare a exerciţiilor fizice trebuie să evolueze după modul de dezvoltare a vieţii însăşi.** Altfel există pericolul ca masele să înceapă să se dezintereseze de exerciţiile fizice, ceea ce ar avea efecte nefavorabile mai ales în această epocă de instalare a unui mod de viaţă sedentar.

De cînd s-a început, cu un sfert de secol în urmă, răspîndirea exerciţiilor fizice printre oamenii muncii, baza acestei largi acţiuni constituind-o nucleele organizatorice din întreprinderi şi instituţii, modul de viaţă al păturilor productive s-a transformat radical în ţara noastră. Printre multe altele, să amintim faptul că peste tot cartierelor sărăcăcioase din mahalale le-au luat locul cvartale moderne de locuinţe confortabile, maidanele de altădată, unde copiii băteau mingea, devenind grădini înfloritoare.

Ca urmare, se impunea — **şi se impune — căutarea unor noi forme de practicare a exerciţiilor fizice care să permită unui număr mai mare de cetăţeni, copii şi adulţi, să participe activ la o intensă mişcare sportivă recreativă.**

Mai multe sondaje, întreprinse în **Bucureşti pentru aflarea dorinţelor cetăţenilor, au arătat că marea lor majoritate ar prefera să practice exerciţiile fizice în apropierea locuinţelor, împreună cu membrii lor de familie, soluţie practic realizabilă, dar pentru care nu existau în Capitală nici un fel de premise materiale şi organizatorice.**

Un prim experiment în direcţia asigurării unor terenuri pentru practicarea sportului în cartierele de locuinţe s-a făcut în anii 1970—1971 **prin amenajarea unui număr de 13 platforme bituminizate, pe care s-au** trasat de preferinţă terenuri de volei, handbal şi tenis. Experimentul nu a dat însă rezultatele scontate, deşi copiii folosesc destul de intens aceste terenuri pentru joaca lor. Aceasta pentru că lipsea un cadrul organizatoric stabil care să asigure folosirea raţională a acestor platforme. Din lipsa acestuia, locatarii adulţi din apropiere nu au valorificat decît sporadic posibilităţile oferite.

În acest stadiu al căutărilor de soluţii noi am ajuns la **ideea organizării unor asociaţii sportive de cartier, constituite de locatarii unor imobile învecinate, care să se asocieze** pentru amenajarea şi folosirea în comun a unor terenuri unde să se desfăşoare o activitate cu caracter sportiv şi recreativ. Legea Sportului (nr. 29 din 1967) oferea o bază normativă perfect adaptată pentru constituirea acestor asociaţii cu toate

**TUDOR VASILE**
preşedinte al C.M.B.-E.F.S.

(Continuare în pag. a 3-a)

*Începînd de mîine, la poligonul Tunari*

## CONCURS DE TALERE CU PARTICIPAREA CELOR MAI BUNI ŢINTAŞI

**Clubul sportiv Şcolar Bucureşti organizează, începînd de vineri pe poligonul Tunari, tradiţionalul concurs de tir la talere, „Cupa Şcolarul", competiţie rezervată, atît seniorilor, cît şi tinerei generaţii de ţintaşi cu arma de vînătoare. Întrecerile seniorilor vor avea de data aceasta o miză şi mai mare, ele constituind şi un trial pentru viitoarele competiţii internaţionale de talere, cum sînt,** concursul internaţional de săptămîna viitoare de la Moscova şi campionatele europene de la Madrid, de la începutul lunii mai.

Nu vor lipsi deci de la standurile de trap (talere aruncate din şanţ) şi skeet (talere lansate din turn) **cei mai buni specialişti ai genului, cum sînt, Gh. Florescu — medaliat cu bronz la ultima ediţie a C.M., I. Dumitrescu, Şt. Popovici, G. Pintilie, L. Cojocaru, un tînăr de 20 de ani deosebit de talentat la proba de skeet, Al. Sencovici, A. Ionescu şi alţii.**

Programul competiţiei prevede disputarea clasicelor probe de 200 talere la seniori şi 150 talere la juniori.

Seniorii se vor întrece vineri şi sîmbătă — la trap şi skeet, iar juniorii marţi şi miercuri, la aceleaşi probe.

ÎN 1972 VOR FI TESTATE APTITUDINILE ATLETICE A 60 000 DE ELEVI

# ATLETISMUL ARGEȘEAN ÎN CONTINUĂ ASCENSIUNE

În județul Argeș, atletismul a marcat o creștere spectaculoasă. În decurs de numai un deceniu, sportul olimpic nr. 1, cîndva practicat sporadic și, firește, cu rezultate mediocre, a făcut o cotitură de 180 grade.

Mai întîi, am fost informați că în orașul Cîmpulung se inaugurează un stadion de atletism. Am mers la fața locului și am rămas plăcut impresionați de realizare. Apoi, tot la Cîmpulung, am asistat la inaugurarea primului Liceu experimental central cu program de atletism. Inițiativa am aplaudat-o fără rezerve. Și lucrurile nu s-au oprit aici. În Pitești, capitala județului, a căpătat contururi o bază sportivă pentru nevoile aceleiași discipline, un nou stadion, de data aceasta dotat cu tribune din beton (cu posibilități de extindere), cu vestiare, în sfîrșit, cu tot ceea ce trebuie unei amenajări specializate. Rezultatele tuturor acestor eforturi: performanțe de la o zi la alta mai bune, fapt confirmat cu prilejul fiecărui concurs atletic național sau chiar internațional.

Pentru a afla amănunte privind activitatea de „mîine" a atletismului argeșean ne-am adresat celui mai autorizat exponent în materie, celui care a fost și continuă să fie sufletul activității atletice din Cîmpulung, din Pitești, ca și din absolut toate comunele din județ: tovarășul Gheorghe Crețu, președintele Consiliului județean pentru educație fizică și sport.

**— În viitorul apropiat ce surprize atletice ne mai rezervă Argeșul?**

— Intenționat am să vă... fentez în răspunsul pe care-l voi da. Altfel, surprizele n-ar mai fi surprize. Ceea ce pot divulga este dorința noastră de a deveni în actualul cincinal un județ etalon. Pe toate planurile: bază de masă, activitate de performanță, condiții materiale... Cînd ne-am propus să devenim un județ etalon n-am plecat de la niscaiva ambiții personale sau de la vreun orgoliu rău înțeles, ci de la baza materială existentă — pe care o apreciez drept mulțumitoare — de la tradiția atletică pe care vrem să o dezvoltăm și mai ales de la sprijinul organelor superioare de partid și de stat care apreciază foarte mult această ramură de sport.

**— După cîte am putut constata, atletismul ocupă la dv. locul doi pe scara popularității. Primul loc fiind deținut firesc (sau mai puțin firesc) tot de fotbal.**

— Fotbalul continuă să dețină supremația în Pitești. La Cîmpulung, după părerea mea, rolurile s-au inversat. Aici, cel mai popular sport este atletismul. La „Concursul prieteniei", concurs atletic internațional de juniori, în fiecare zi au fost prezenți la stadionul atletic în jur de 8 000 de spectatori, dintr-o populație de 27 000 de cetățeni cît însumează orașul. La Cîmpulung, un fapt asemănător nu s-a întîmplat niciodată cînd a fost vorba de fotbal.

**— Spectatorii vin de obicei la concursurile sau la manifestațiile sportive la care știu că vor avea ce vedea.**

— Este foarte adevărat. Liceul central experimental de atletism din Cîmpulung a depășit faza experimentului. Astăzi, elevii liceului dețin 25 de recorduri naționale și 14 titluri de campioni naționali, iar acum, în '72, Dorel Cristudor, un demn reprezentant al acestui liceu a debutat în activitatea competițională cu un rezultat de valoare europeană: 6,6 pe 60 m — record național de juniori I, record de seniori egalat. Or, toate acestea sînt lucruri binecunoscute și apreciate de cetățenii Cîmpulungului.

*GH. CREȚU*
*președintele C.J.E.F.S. Argeș*

**— Prin ce metode reușiți să atrageți tineretul, într-o proporție atît de însemnată, în activitatea atletică?**

— Deocamdată, nici nu putem răspunde tuturor cerințelor și încercăm să rezolvăm problema marii afluențe printr-o cît mai riguroasă selecție. Sîntem permanent în căutare de talente, de veritabile talente. Anul trecut am testat aptitudinile atletice a aproximativ 20 000 de elevi și, totuși, acțiunea întreprinsă de noi nu o consider reușită. Vom încerca acum, în '72, ca repetînd operația, să trecem prin filtrul selecției aproximativ 60 000 de elevi. Aproape întreaga masă școlară din județ. Talentele trebuie depistate la o vîrstă cît mai fragedă. Carol Corbu este piteștean. Cînd a plecat de la noi (1966) cea mai bună performanță a sa era de 15,64 m care putea fi superioară... dacă ar fi fost descoperit la vîrsta copilăriei. La fel s-au petrecut lucrurile și cu aruncătorul de greutate și disc Gh. Vasiloiu. Acestuia, cît a fost elev în comuna Lerești, apoi la Liceul din Cîmpulung, nimeni nu i-a verificat aptitudinile. Talentele sale atletice au fost descoperite tîrziu, și de către alții. Abia cînd a devenit student, și bineînțeles, nu s-a mai putut realiza decît parțial. Iată cum se pierd talente chiar aici, sub privirile noastre.

**— Actuala recoltă de recorduri județene vă satisface?**

— Ca să fiu sincer, nu! Deși, privind lucrurile statistic, ar trebui să fiu chiar încîntat. În 1970, sportivii noștri au îmbunătățit 60 de recorduri județene în timp ce anul trecut numărul acestora s-a ridicat la 157. Dintre acestea, 32 sînt totodată și recorduri naționale. În '72 am debutat, de asemenea, promițător. Pînă la ora actuală, sportivii noștri au ameliorat alte 29 recorduri dintre care 9 de seniori (de sală). Și, totuși, spuneam că nu putem fi mulțumiți. Motivul? Valoarea recordurilor este încă scăzută. Munca de pregătire nu se ridică la înălțimea exigențelor pe plan mondial. În prezent avem doar 18 antrenori de atletism împărțiți pe trei importante unități: Liceul atletic, Școala sportivă Pitești și Clubul sportiv Pitești. Avem bază materială, dar ne lipsesc cadrele de specialiști. Și mă refer la specialiști în adevăratul înțeles al cuvîntului.

**— Ce ați preconizat să realizați în perioada 1971—1975?**

— Multe din intențiile noastre reies din cele discutate pînă acum. Lăsînd de o parte surprizele pe care le pregătim, voi arăta următoarele: intenționăm să facem ordine în toate sectoarele de activitate atletică, să consolidăm ceea ce am realizat și, totodată, să creăm bazele activității atletice de performanță pentru ziua de mîine. În prezent, avem doi sportivi în loturile olimpice. Pe Olimpia Cataramă și Valentina Cioltan. La J.O. din 1976, intenționăm ca Argeșul să fie reprezentat prin patru sau chiar cinci sportivi. În acest cincinal ne-am propus, de asemenea, să introducem atletismul ca preocupare de prim ordin în orele de sport în tot mai multe școli generale din județ; să valorificăm masa de elevi din cadrul școlilor profesionale; sector de activitate aproape total neglijat pînă la această oră. În sfîrșit, pentru atletism avem încă multe, foarte multe alte lucruri bune de făcut. Și vă asigurăm că nimic nu va fi neglijat. Județul Argeș trebuie să devină — și va deveni — județ etalon.

**G. ȘTEFĂNESCU**

La ultimul mare concurs internațional atletic, două reprezentante ale județului Argeș au realizat performanțe excelente, devenind, la Atena, campioane balcanice. Este vorba de Liliana Leau — 16 ani (antrenor Victor Bădescu), medaliată cu aur în proba de junioare și de Viorica Jitaru — 15 ani (antrenor Victor Bădescu) medaliată cu argint. Ambele sportive au făcut parte și din echipa clasată, de asemenea, pe locul I, în întrecerea de la Atena.

---

## box

### BOXERII GALAȚENI AU CUCERIT „CUPA SINDICATELOR"

**Reuniunea finală** din cadrul „Cupei Sindicatelor", desfășurată la Galați, în fața a peste 1 500 de spectatori, a dat loc la dispute extrem de echilibrate, unele de un nivel tehnic acceptabil. Prezenți în 10 din cele 11 partide finale, pugiliștii gălățeni (conduși de antrenorul **Petre Mihai**) au avut o comportare remarcabilă și, cîștigînd 6 meciuri, au intrat în posesia trofeului. IATĂ REZULTATELE, în ordinea categoriilor: **P. Ganea** (G) b.p. Șt. Boboc (lot), **A. Cojan** (G) b.ab. 2 M. Frumosu (Rapid), **M. Toni** (G) b.p. V. Ivan (lot), **O. Amăzăroaie** (G) b.p. **C. Ștefanovici** (Electroputere), **Gh. Ciochină** (lot) b.p. C. Bumb (G), **D. Moraru** (G) b.ab. 2 N. Paraschiv (Rapid), **V. Prodan** (Metalul) b.p. Șt. Voicu (G), **V. Bute** (G) b.p. T. Nicolae (Metalul), **I. Györffi** (lot) b.p. C. Cojocaru (G), **P. Cimpeanu** (Metalul) b.ab. 1 Fl. Marcel (G), **A. Iancu** (lot) b.desc. 1 I. Dascălu (lot).

**T. SIRIOPOL**, coresp. județean

### A.S.A. TG. MUREȘ — C.S.M. SIBIU 20—4

În sala I.M.F. din Tg. Mureș a avut loc reuniunea amicală de box dintre echipele A.S.A. din localitate și C.S.M. Sibiu. Mai bine pregătiți, pugiliștii localnici au cucerit o meritată victorie. REZULTATE (primii sînt sportivii de la A.S.A.): Șt. Rismani b.p. D. Negru, C. Kovacs p.p. I. Chereches, Al. Kovacs m.n. cu C. Dobrotă, N. Simion b.p. I. Bolonescu, N. Sölösi b.p. I. Tintișan, N. Feresi b.ab. 2 P. Radu, I. Matiaș b.ab. 2 C. Șandu, C. Lică b.ab. 1 D. Fărtapu, M. Varga b.p. C. Moniți, V. Apetrei m.n. cu N. Tănase, I. Mihoc b.p. I. Căian, I. Barabaș b.ab. 2 I. Moldovan.

**C. ALBU**, coresp.

## GONG!

### CAMPIONII ȘCOLILOR PROFESIONALE MINIERE

La Cîmpulung Muscel a avut loc faza finală a întrecerilor de box rezervate elevilor din școlile profesionale miniere. IATĂ CAMPIONII, în ordinea categoriilor: R. Popan (Baia Mare), C. Dini (Lupeni), V. Cernat (Cîmpina), A. Căupan (Baia Mare), N. Chițu (Cîmpulung Muscel), Gh. Tordi (Baia Mare), I. Pop (Baia Mare), P. Pop (Baia Mare), M. Gheorghe (Cîmpina). La categoriile mijlocie și semigrea nu au fost concurenți.

**D. RĂDULESCU**, coresp.

### ÎNTRECERILE BOXERILOR BUCUREȘTENI

Joi, de la ora 19, în sala clubului Grivița Roșie va avea loc cea de a 8-a reuniune a campionatului municipal rezervat juniorilor. Sîmbătă, de la aceeași oră, se va disputa gala a 9-a, care cuprinde 14 partide cu participarea celor mai buni sportivi juniori din Capitală.

Tot sîmbătă, de la ora 16, în sala Uzinelor Semănătoarea se va disputa o reuniune amicală în care se vor întrece mai mulți boxeri seniori din cluburile bucureștene.

---

SOCIOLOGIA ÎN SLUJBA SPORTULUI

# UN EXPERIMENT UTIL

**Făcînd parte dintr-o etapă a unui experiment științific inițiat în** cadrul cercetărilor și acțiunilor cultural-educative întreprinse de către o echipă sociologică a Consiliului Culturii și Educației Socialiste, recenta competiție sătească, purtînd denumirea „Primul campionat al comunei la săniuțe și schiuri, Sanț 1972" reține atenția prin unele aspecte organizatorice, cît și prin unele note personale, izvorîte din cunoașterea și folosirea judicioasă a tradițiilor locale.

Comuna Sanț, situată în nord-estul județului Bistrița — Năsăud, se află așezată la poalele munților Rodnei, la o altitudine de 300 m, într-o „căldare" înconjurată, în mare parte, de pante și dealuri cu o înclinație variind între 15—45 grade. Unele povîrnișuri constituie locuri ideale pentru practicarea sporturilor de iarnă. În timpul desfășurării acestei prime părți a experimentului, temperatura a oscilat între —20 și +3 grade. Am avut la dispoziție zăpadă înghețată, de o grosime între 10—15 cm.

În decursul discuțiilor purtate am aflat că primul om care a schiat în împrejurimile satului și-a confecționat singur schiurile, acum trei decenii. Pornind de la aceste aspecte concrete, organizatorul experimentului a stimulat dorința legitimă a copiilor și tinerilor de a se întrece, de a-și arăta fiecare măiestria. **A fost aleasă o pantă lungă de circa 800 m, în imediata apropiere a vetrei satului. Pornind la „antrenamente" cu un grup de numai 4—5 copii, după o săptămînă, pe pîrtie se aflau 60—70. Fixîndu-se de către „comitetul de inițiativă", compus din 8 localnici între 13—17 ani data precisă a competiției și condiția esențială a participării la concurs — schiuri de fabricație proprie sau locală** — am asistat, timp de două săptămîni la o vie activitate. Vechii meșteri au fost solicitați să-și împărtășească experiența. Fiecare a cioplit lemnul după pricepere și uneori după concepție proprie. Astfel, elevul I. Budescu s-a prezentat la antrenamente cu schiuri, avînd marginea de 35 cm! Unii diriginți, în timpul liber sau în cadrul orelor de cerc sportiv își antrenau elevii pe dealurile înconjurătoare. Alături de schiori se pregăteau și viitorii concurenți la săniuș.

Încetul cu încetul, folosirea unui singur băț intrată în obișnuința localnicilor (cîrmă și frînă la coborîre) a fost părăsită. În ziua competiției din cei peste o sută de schiori numai unul a mai folosit un singur băț! Organizația de pionieri (comandant-instructor de unitate, prof. Florea Găureanu) și organizația U.T.C. (secretar comit. comunal, prof. George Ostace), directorul Școlii generale de 10 ani (prof. Septimiu Gropini) au sprijinit „comitetul de inițiativă" al primului campionat al comunei la săniuțe și schiuri.

Rezultatul e mulțumitor. Peste 250 elevi au fost antrenați în pregătire, organizare și participare. **Pentru prima oară în satul Sanț o întrecere sportivă întrunește aproape 800 de spectatori. Împreună cu concurenții au fost mobilizați 35 la sută din totalul locuitorilor.** Fără a trage unele concluzii din această primă parte a experimentului (cercetarea fiind în curs de desfășurare și urmărind un obiectiv mai îndepărtat) putem, totuși, afirma că ieșind în întîmpinarea dorințelor copiilor și tinerilor de a petrece timpul liber în mod util și plăcut, trebuie să folosim inventiv mijloacele proprii, apelînd la toate condițiile locale. Sportul are o mare putere de atracție asupra tinerei generații prin practicare efectivă. Dacă reușim să conectăm la această trăsătură și plăcerea pregătirii, bucuria organizării și — în final — succesul întrecerii, am cîștiga noi prieteni ai culturii fizice și sportului.

**OTTO BENKÖ**

---

## SCHI

SPORTURILE DE IARNĂ VOR TREBUI

### SĂ PRINDĂ ARIPI ȘI LA POALELE CEAHLĂULUI!

**Acum cîtăva vreme, la Piatra Neamț, a avut loc o ședință de analiză sub organizarea biroului C.J.E.F.S. Neamț, în care s-au pus în discuție o serie de** aspecte legate de organizarea și desfășurarea sporturilor de iarnă (și în special) a schiului, de necesitatea răspîndirii lor pe întinsul județului. Au participat membrii comisiei județene de schi-patinaj (președinte prof. **Dumitru Terbescu**), activiști ai C.J.E.F.S. Neamț, profesori de specialitate, diverși factori de răspundere ai mișcării sportive de județ.

Avîndu-se în vedere excelentele condiții naturale existente în județul Neamț, cît și dorința tuturor oamenilor muncii de practicare a sporturilor de iarnă au fost făcute și analizate o serie de propuneri, care, în concluzie, trebuie să ducă la extinderea schiului și a celorlalte sporturi de iarnă în județ, la lărgirea bazei lor de masă.

★

**În luna noiembrie a anului trecut au luat ființă — în cadrul acțiunii generale de extindere a schiului, primele centre de schi din regiunea montană a județului: Hangu, Bicaz-Ardeal, Borca, Grințiești, Ceahlău și Pipirig** (localitate bine cunoscută celor care au citit „Amintirile din copilărie" ale lui Creangă, și care, se pare, posedă pîrtii foarte bune...). **La Tg. Neamț s-a înființat singurul centru a cărui specialitate este schiul de fond. S-au luat măsuri, de asemenea, pentru întărirea celorlalte unități de specific din județ: centrul de inițiere de la P. Neamț (condus de prof. P. Brinzei) și secția de schi de la Șc. sp. Piatra Neamț** (există aici 4 grupe, de care se îngrijesc profesorii **D. Terbescu** și **Gh. Lașcu**, ambii cu cîte o normă întreagă). Acestei secții, înființată în 1966, i-a revenit, în 1971, cinstea cîștigării primului titlu de campion național de schi al județului Neamț (județ fără nici un fel de tradiție în acest domeniu): **Cristian OLTEANU**, slalom, categoria copii.

C.J.E.F.S. Neamț a investit 50 000 de lei în total, numai în acest sezon, pentru dotarea centrelor de schi cu materiale sportive (schiuri, bețe, legături, bocanci), sumă din care s-au putut repartiza, pentru fiecare centru, aproximativ 6—7 000 de lei.

Au fost reamenajate o serie de pîrtii din regiune (cele din jurul orașului P. Neamț, Cosla, Bahriu, muntele Pietricica), prin intense lucrări de curățire, defrișare etc.

Lipsesc cu desăvîrșire de pe puținele pîrtii existente mijloacele mecanice de urcare a pantelor. C.J.E.F.S., după cum am aflat, deși ar fi dorit să poată obține măcar aprobarea construirii unui schi-lift, a fost mereu aminat și în cele din urmă refuzat. Astfel, s-a renunțat la ideea procurării unei astfel de instalații — pe bază de comandă — din altă parte, luîndu-se hotărîrea obținerii utilajului necesar prin colaborare pe plan local, cu sprijinul Întreprinderii forestiere P. Neamț.

În cadrul măsurilor de îmbunătățire a activităților sportive din cadrul procesului de învățămînt, s-a luat hotărîrea ca, pe viitor, în funcție și de zăpada existentă, orele de educație fizică să se desfășoare în aer liber, pe schiuri și cu săniuțe, mai ales în școlile de județ care nu posedă săli de sport corespunzătoare. Săniușul, de altfel, este un sport de tradiție din părțile locului. De aici a plecat boberul Gh. Maftei, un fost component al echipajului condus de I. Panțuru. La ediția din 1969—1970 a „Săniuței de argint", competiție care a reunit la Brașov pe toți campionii județeni, elevul **Emil Ioniță** (Șc. profesională de mecanici Roman) a cucerit titlul de campion.

★

Deși, prin discuțiile purtate între O.N.T. și O.J.T. și C.J.E.F.S. Neamț, s-a ajuns la concluzia rentabilității construirii unor noi cabane și hoteluri, a creării unei noi zone a turismului montan și a schiului, lucrările de amenajare întîrzie să ia contur. Regiunea este splendidă, muntele Ceahlău și împrejurimile sale ar putea atrage numeroși turiști dornici de schi, plimbări montane, aer... Totul se învîrte într-un cerc vicios: turiștii nu vin pentru că nu prea există amenajările necesare (cabane suficiente, pîrtii etc.), iar organele de resort nu iau măsurile necesare... pentru că lipsește afluența turiștilor! Activiștii din C.J.E.F.S. Neamț au căzut la înțelegere cu O.J. de Turism ca pe lîngă cabanele, mai mari (Cristina — Bicaz, Durău, Izvorul Muntelui) să fie amenajate — cu posibilități locale — noi pîrtii. Este, totuși, prea puțin. Cercul vicios ar trebui spart cît mai repede. **Spre cîștigul tuturor...**

**Dumitru GRAUR**

*Cristian Olteanu, primul campion național de schi (categoria copii) al județului Neamț*

---

### SUMARE CONCLUZII DUPĂ NAȚIONALELE JUNIORILOR

Cîteva aprecieri sînt posibile acum, după naționalele de juniori. Le vom semnala pe scurt:

1. Județul Brașov și-a dovedit din nou forța, cucerind **9 din cele 12 titluri**. Județul Prahova a cucerit două prin M. Burchi — S.B.C. Sinaia), iar Maramureșul, unul, prin Eva Mezei (C. S. Baia Mare). Dar în interiorul județului Brașov s-au produs **mutații fundamentale: 8** dintre cele 9 titluri brașoveze au revenit Liceului din Predeal, ceea ce demonstrează și susține oportunitatea înființării unui liceu cu program de schi în acest oraș. Racordarea la înalta performanță, competitivă și pe plan internațional, obligă la continuarea și adîncirea condițiilor și bunăvoinței acordate acestei viguroase școli experimentale.

2. Numărul, pregătirea tehnică și necesitatea obiectivă a creșterii valorice a eșalonului de juniori impun, pentru viitor, **organizarea separată a unui calendar competițional.** Nu mai este posibil, organizatoric și stimulativ-tehnic, ca întrecerile juniorilor să fie o anexă a concursurilor de seniori. Ediția actuală, organizată special pentru juniori — din păcate, unul dintre puținele concursuri anuale care se bucură de acest statut — trebuie să devină un model de la care excepțiile să fie excluse.

3. Juniorii ne-au dezvăluit (uneori) virtuți de maeștri, ambiții, energii și dorințe de lucru demne de subliniat. Dar aceste mari disponibilități fizice și sufletești trebuie dirijate și organizate tehnic prin **competiții de un grad mai ridicat de dificultate.** Atîta timp cît (cu rare excepții) întrecerile juniorilor vor rămîne facile, scurte, deseori superficiale, din criză de timp sau din mentalitatea greșită de a-i menaja, juniorii noștri nu se vor impune pe plan internațional.

4. Luna aprilie este tardivă pentru campionatul național de juniori. Capriciile primăverii, alternanțele de condiții atmosferice transformă fundamental mediul specific în care s-au făcut pregătirile de-a lungul iernii. Elementul neprevăzut, surpriza, inhibă și micșorează capacitățile de luptă, viciază chiar ierarhiile reale, constituite în condițiile de autentică iarnă.

**Mihai BARA**

---

## atletism

## FAPT DIVERS

S-a întîmplat sîmbătă pe stadionul Republicii. Gheorghe Ghipu, proaspătul campion balcanic de cros, se pregătea să plece în cursa de 2 000 m pentru a încerca să bată recordul republican de juniori al lui Petre Lupan, acum senior. Dar, iată că la startul probei se prezintă și Petre Lupan. S-a plecat în cursă. Ghipu și Lupan se distanțează mult de pluton. Toate privirile sînt ațintite asupra lor. Primul tur a fost parcurs mult prea tare. Tempo-ul se domolește în turele următoare. La conducere, Lupan și Ghipu se schimbă periodic. După patru ture alergate, acele cronometrului, nepăsătoare față de vîntul de afară, arătau trei secunde pierdute față de media de timp necesară unui nou record. Ultimul tur, ultima speranță. Ritmul de alergare se accelerează, cei doi temerari ajung unul în dreptul altuia. Petre Lupan cedează locul mai bun pe turnantă prietenului lui acum adversar, care aruncă în luptă ultimele rămășițe de energie. Ultima sută de metri se aleargă într-o viteză îndrăcită. Linia sosirii este trecută de amîndoi, unul lîngă altul. Pe tabela de recorduri, la proba de 2 000 m a dispărut un nume și a apăut un altul. Dar pe stadion au rămas doi atleți, cu adevărat prieteni, admirați de toți cei prezenți.

Fair-play? Poate mai mult. Este dragoste, pasiune, ajutorul datorat celui mai tînăr ce va prelua ștafeta, este generozitate.

---

## volei

### Azi, la Ploiești TURNEELE FINALE ALE DIVIZIEI NAȚIONALE ȘCOLARE ȘI DE JUNIORI

Astăzi, la Ploiești, încep turneele finale (masculin și feminin) ale diviziei naționale școlare și de juniori. La disputa pentru titlurile naționale participă echipele cîștigătoare ale celor opt serii. Ele sînt următoarele: *Șc. sp. Buzău, Viitorul Buc., Șc. sp. 1 Buc., Rapid Buc., Șc. sp. Craiova, Șc. sp. Caransebeș, Șc. sp. Brașov, Șc. sp. Oradea*, — la băieți, *Șc. sp. P. Neamț, Farul, Șc. sp. 2 Buc., Șc. sp. Sibiu, Șc. sp. Caransebeș, Șc. sp. 1 București, Șc. sp. Brașov, Liceul N. Bălcescu Cluj* — la fete. Competiția este organizată de Ministerul Educației și Învățămîntului în colaborare cu F. R. Volei. Sînt alcătuite, prin tragere la sorți, cîte două serii de patru echipe. Acestea vor juca în serii după sistemul turneu, la încheierea cărora primele două clasate se vor întîlni într-un turneu pentru locurile 1—4, iar celelalte două pentru locurile 5—8. În aceste turnee contează rezultatele directe înregistrate în serie.

De asemenea, se va organiza, atît la băieți cît și la fete, un turneu final pentru locurile 9—16, la care participă echipele clasate pe locul 2 în seriile campionatului. Această competiție este organizată de C.J.E.F.S. Prahova și Școala sportivă Ploiești. Partidele vor fi găzduite de Palatul sporturilor și de sălile „1 Mai" și ale liceelor 1 și 2.

### ÎN FAȚA FILEULUI

● După informațiile pe care le deținem, echipele masculine ale Ungariei și S.U.A. nu vor mai lua parte la turneul de calificare pentru J.O.

● Cursul de antrenori proiectat pentru luna aprilie, la Ploiești, a fost amînat pentru o dată ulterioară Olimpiadei de la München.

● În zilele de 21 și 23 aprilie va avea loc la Constanța o dublă întîlnire între reprezentativele masculine și feminine de tineret ale României și R. D. Germane.

● În caz că Sala sporturilor din Pitești nu va fi gata pînă la 11 mai (cînd sînt programate turneele finale ale diviziei A feminine), disputa pentru titlul de campioană va avea loc într-o altă localitate. Iașul și-a depus deja candidatura.

● Meciul de divizia A dintre echipele I.E.F.S. București și Constructorul Arad din etapa de la 9 aprilie a fost amînat pentru 21 aprilie, la cererea echipei arădene.

---

## TENIS DE MASĂ

### JUNIORII ÎȘI DISPUTĂ TITLURILE DE CAMPIONI

**Timp de trei zile — vineri, sîmbătă și duminică — sala de sport din Hunedoara va găzdui campionatele republicane individuale de tenis de masă ale juniorilor.**

Înaintea începerii competiției amintim pe campionii de anul trecut: Gh. Naftali (simplu juniori), Monica Hariga (simplu junioare), Ligia Lupu-Mihaela Lunțeanu (dublu fete), Gh. Naftali-C. Popovici (dublu băieți), Lidia Ilie-Mihai Bobocică (dublu mixt). Noii campioni îi vom afla duminică, odată cu încheierea partidelor.

---

## baschet

### AZI, ETAPĂ INTERMEDIARĂ ÎN CAMPIONATUL MASCULIN

Astăzi, în campionatul masculin divizia A are loc o etapă intermediară (a XIX-a). Din cele cinci partide ale acestei etape (meciul Voința București — I.E.F.S. a fost amînat pentru 20 aprilie), se desprind cîteva întîlniri, cît de cît echilibrate: **Politehnica Cluj — Universitatea Cluj, Universitatea Timișoara — I.C.H.F. și Rapid — Politehnica București.** Derby-ul clujean ni se pare a fi însă, cel mai interesant. În rest, primele două clasate (Dinamo, Steaua), întîlnesc, la București, pe ultimele două (Mureșul, Politehnica Galați) în meciuri din care credem, este exclusă surpriza.

Iată programul acestei etape (în paranteză, rezultatele meciurilor tur): Dinamo — Mureșul Tg. Mureș (93—65), Steaua — Politehnica Galați (78—68), Rapid — Politehnica București (66—104), Universitatea Timișoara — I.C.H.F. (71—69), Politehnica Cluj — Universitatea Cluj (62—87). Programul meciurilor din Capitală este următorul: sala Dinamo, ora 17: Dinamo — Mureșul; sala Giulești, ora 17: Steaua — Politehnica Galați, Rapid — Politehnica București.

### HOTĂRÎRI ALE BIROULUI FEDERAL

Marți, la Federația română de baschet a avut loc ședința biroului federal. Pe ordinea de zi au figurat probleme ale activității sportive și interne și ale pregătirii loturilor naționale. În această ultimă direcție, a fost discutată comportarea baschetbalistului Dan Poleanu, component al lotului național de juniori. Acesta nu s-a prezentat la pregătirile făcute în vederea campionatului de calificare pentru europenele de juniori care se vor desfășura la Harkovo (Bulgaria), între 14 și 16 aprilie. În plus, el s-a făcut vinovat și de atitudine ireverențioasă față de antrenorii săi. Biroul federal a hotărît excluderea lui Dan Poleanu din lotul național și suspendarea din activitatea competițională pînă la îndreptarea situației sale la învățătură.

● Întrucît sala Floreasca din București este în reparații, s-a stabilit ca turneele finale de sală ale campionatelor naționale (masculin și feminin) să se desfășoare între 26 și 28 mai în sala Victoria din Ploiești.

● Drept localități de desfășurare a turneelor de calificare pentru divizia B au fost stabilite orașele Ploiești (băieți) și Sibiu (fete), tot între 26 și 28 mai.

● Avînd în vedere rezultatele foarte bune și preocupările susținute în activitatea baschetbalistică ale asociației sportive ICHF-București s-a hotărît crearea pe lîngă această unitate a unui centru de mini-baschet, a cărui activitate să înceapă la 1 septembrie. Menționăm că Federația de specialitate va sprijini material și documentar acest nou centru de creștere a cadrelor.

---

## polo

### A. GRINȚESCU: „LA SOFIA, UN TURNEU DIFICIL PENTRU JUCĂTORII NOȘTRI"

La un foarte scurt interval după cîștigarea „Cupei orașului București", naționala de polo este pusă în fața unui nou examen, de această dată mult mai dificil. La Sofia, în turneul care începe mîine seară, reprezentanții noștri vor întîlni selecționata R. D. Germane (chiar în primul meci) din prima grupă valorică a polo-ului mondial, pe cea a Bulgariei (foarte greu de învins „acasă") și echipa Greciei.

Înainte de plecare, antrenorul A. Grințescu ne-a declarat: **„Cu acest prilej vom face ultima verificare oficială înaintea turneului de calificare pentru J.O. și băieții au ambiția de a se prezenta la competiția din luna mai (München) neînvinși. Nu va fi prea ușor. Formația din R. D. Germană constituie un adversar dificil pentru absolut orice echipă din lume iar cea bulgară ne-a pus deseori probleme cînd am jucat la Sofia sau Varna. Păstrez, totuși, încrederea că rezultatele echipei se vor înscrie și de această dată pe linia bunelor performanțe din ultima vreme".**

---

## handbal

### S-a reluat divizia B SURPRIZE MARI ÎN PRIMA ETAPĂ

**Duminică s-au disputat primele partide din cadrul returului campionatului de handbal, divizia B.** Pornind de la cele cîteva surprize de proporții — înfrîngerea Voinței București în fața Chimiei Făgăraș și rezultatul de egalitate obținut de handbalistele de la Progresul București (lidere în seria I) în meciul cu ultima clasată, Voința Rădăuți — și pînă la scorurile destul de strînse, nivelul la care s-au disputat meciurile acestei etape a fost destul de scăzut și se pare că multe echipe sînt departe de a fi atins potențialul obișnuit. A fost, însă, de-abia prima etapă și lucrurile pot reintra în normal cît de curînd. Iată rezultatele înregistrate: **FEMININ, Seria I:** Constructorul București — Voința București 7—12 (4—6), Spartac Ploiești — IGEX București 10—1 (6—1), Voința Rădăuți — Progresul București 9—9 (3—4)! Handbalistele din Rădăuți au condus pînă aproape de final, dar cu 15 secunde înainte de fluierul arbitrului, Antoaneta Oțelea a adus egalarea pe tabela de marcaj (**M. COVĂTARU** — coresp.); Chimia Buzău — Chimia Făgăraș 11—10 (7—4); Politehnica Galați — Universitatea Iași 9—16 (5—7)! **Seria a II-a**: Jiul Petroșani — Textila Sebeș 7—7 (6—2); Dermagant Tg. Mureș — Voința Sighișoara 10—8 (7—3), CSM Sibiu — Voința Oradea 12—4 (6—2); Constructorul Timișoara — Constructorul Baia Mare 18—6 (9—3); Sparta Mediaș — Univ. II Timișoara 13—8 (8—3).

**MASCULIN, seria I:** Chimia Făgăraș — Voința București 8—7 (3—4)! Bucureștenii au evoluat sub posibilitățile lor, mai ales în repriza secundă, cînd gazdele, jucînd atent, au reușit să obțină o victorie pe deplin meritată (**V. LAZĂR** — coresp.); Tractorul Brașov — Chimia Tr. Măgurele 32—11 (13—4); Știința Bacău — ASA Tg. Mureș 19—9 (9—6)! Relonul Săvinești — Rafinăria Teleajen 25—17 (11—8); Agronomia Iași — Comerțul Constanța 20—14 (9—6). **Seria a II-a:** Știința Lovrin — Banatul Timișoara 19—14 (10—5); Minaur Baia Mare — Timișul Lugoj 22—12 (10—3); Textila Cisnădie — ASA Sibiu 15—11 (6—5); Gloria Arad — Metalul Copșa Mică 12—9 (8—4), CSM Reșița — Știința Petroșani 18—9 (8—4).

(**Corespondenți:** V. Diaconescu, E. Bogdan, I. Iancu, I. Andrei, I. Plăvițiu, T. Tohătan, M. Dumitru, A. Vasilescu, C. Crețu, A. Szabo, I. Ionescu, V. Popovici, S. Băloi, C. Nemțeanu, Șt. Iacob și D. Diaconescu).

### Începînd de mîine la Timișoara „CUPA ORAȘELOR" LA JUNIORI II

Începînd de mîine, sala Olimpia din Timișoara găzduiește timp de trei zile, tradiționala competiție rezervată juniorilor II, „Cupa Orașelor". Cele 16 echipe masculine, selecționate de orașe, care se vor alinia la startul acestei competiții, sînt împărțite în patru serii, după cum urmează: **Seria I** — București, Craiova, Galați, Odorhei; **seria a II-a:** Timișoara, Deva Sibiu, Călărași; **seria a III-a:** Reșița, Ploiești, Iași, Curtea de Argeș; **seria a IV-a:** Constanța, Municipiul Gheorghe Gheorghiu-Dej, Bacău și Sf. Gheorghe. Întrecerea feminină se va disputa în zilele de 14, 15 și 16 aprilie la Constanța.

### MODIFICĂRI ÎN PROGRAMUL DIVIZIEI A LA MASCULIN

**Pentru a oferi componenților lotului reprezentativ de handbal masculin o perioadă suficientă de odihnă-refacere, precum și pentru a se cîștiga timp în vederea pregătirilor preolimpice, federația de specialitate a operat cîteva modificări în programul campionatului diviziei A, ale cărui ultime turnee se vor desfășura după cum urmează: GALAȚI: 7—8—9 aprilie; IAȘI: 14—15—16 și 19—20—21 aprilie.**

---

## haltere

### SE APROPIE C. E.

(Urmare din pag. 1)

garia vor veni cu cei mai buni, cunoscut fiind faptul că „europenele" constituie cea mai riguroasă repetiție generală înainte de J.O.

**— În ce stadiu se află utilarea sălii cu aparatele absolut indispensabile, cunoscut fiind faptul că la un campionat european numărul lor este destul de mare?**

— Au fost confecționate două podiumuri pentru concurs și 23 (!) pentru antrenament. Ne aflăm în posesia a 31 de bare din tipurile considerate a fi cele mai bune din lume. Avem semnalizatorul electronic, care va indica numele și greutatea încercată de concurent și, de asemenea, toate cele 108 medalii care vor fi atribuite concurenților clasați pe primele trei locuri pe stiluri (împins, smuls, aruncat), plus la totalul acestora, la 9 categorii. În prezent, se lucrează la podiumul de premiere, la panoul pentru afișarea rezultatelor, la suportul pentru discuri și magneziu etc.

**— Din punct de vedere propagandistic, ce ați prevăzut în planul de măsuri?**

— Credem că popularizarea competiției va fi dintre cele mai bune. În afară de afișele mari, s-au confecționat și afișe mici care vor fi expuse în mijloacele de transport în comun. Sper că atît presa locală cît și cea centrală ne vor ajuta să prezentăm evenimentul la cel mai înalt nivel. Cu prilejul competiției, conducătorii și sportivii străini vor face în fiecare dimineață scurte excursii, care le vor permite să cunoască frumusețile litoralului nostru.

**— După cum se vede, majoritatea amănuntelor sînt puse la punct. Pe cînd repetiția generală?**

— La sfîrșitul acestei săptămîni, mai exact de mîine și pînă duminică, se vor desfășura la Constanța campionatele naționale ale seniorilor. Va fi o repetiție generală atît pentru organizatori, cît și pentru sportivii vizați să ne reprezinte la C.E.

---

## POPICE

### ECHIPELE REPREZENTATIVE ÎN FAȚA UNOR IMPORTANTE TESTE INTERNAȚIONALE

Pregătirile sportivilor români în vederea campionatelor mondiale (Split, 27 mai — 4 iunie) se apropie de sfîrșit. Cei doi specialiști ai federației, Alexandru Andrei (f) și Ferdinand Popescu (m) au stabilit, în urma unor repetate trialuri, loturile republicane pentru ultimele teste internaționale: **feminin** — Elena Trandafir, Elena Cernat, Crista Szöcs, Florica Negutoiu, Ana Petrescu, Cornelia Petrușcă, Rozalia Stefutz, Ildiko Grozăvescu, Margareta Bordei, Erica Szasz; **masculin** — Petre Purje, Ion Micoroiu, Cristu Vînătoru, Ilie Băiaș, **Iosif** Tismănaru, Gheorghe Silvestru, Ludovic Martina, Ion Stefutz, Constantin Rădulescu și Ludovic Kiss.

După cum se poate vedea, la lotul masculin a reapărut cunoscutul popicar ploieștean Cristu Vînătoru, care după forma arătată în campionatul divizionar, se speră să mărească capacitatea echipei naționale. De altfel, au început să se cristalizeze cele două formații reprezentative, urmînd doar ca și rezervele să ajungă la nivelul jucătoarelor și jucătorilor de bază. Pentru apropiatele întîlniri internaționale, rămîne ca rezervele (dacă acestea se vor căli mai bine, să poată înlocui pe unii dintre actualii titulari) să fie alese dintre Ildiko Grozăvescu, Erica Szasz, Rozalia Stefutz, Margareta Bordei, la fete și, respectiv, Ludovic Martina, Ion Stefutz, Constantin Rădulescu și Ludovic Kiss, la băieți.

Și acum, iată programul verificărilor internaționale ale celor două selecționate naționale în așteptarea C.M.: **15—16 aprilie, cu echipele R.D. Germane; 22—23 aprilie, cu reprezentativele Cehoslovaciei; 29—30 aprilie, cu formațiile Iugoslaviei.** Toate meciurile vor fi susținute în deplasare. **(TR. I.)**

★

**Faza întîi a turneului final al** campionatului divizionar, la care participă primele trei echipe din cele 4 serii feminine și masculine, va avea loc între 12—14, mai, la Mangalia Nord (f) și 11—14 mai, la Iași (m), urmînd ca returul să se desfășoare în a doua jumătate a lunii iunie.

---

## natație

### LOTUL NAȚIONAL DE SĂRITURI PLEACĂ LA RENNES

Azi, dimineață pleacă, pe calea aerului spre Paris, lotul național de sărituri în apă, compus din **Melania Decuseară, Sorana Prelipceanu, Ecaterina Dumitriu** și **Ion Ganea**. Sub conducerea antrenorului federal **Norbert Hatzack**, săritorii noștri vor participa la campionatele internaționale ale Franței, care se dispută sîmbătă și duminică în orașul Rennes. La acest important concurs au fost invitați — alături de sportivii francezi — și reprezentativele Angliei, Austriei, și Republicii Democrate Germane. Menționăm că această confruntare este prima de mare anvergură din acest an a săritorilor noștri fruntași. **„Cu această ocazie,** ne-a spus antrenorul N. Hatzack, **vom face o bună verificare a actualului stadiu de pregătire. Avem nevoie de o clarificare în această direcție, mai ales în eventualitatea participării lotului român la Olimpiada de vară de la München".**

Sperăm ca, într-o companie valoroasă, din care nu vor lipsi **J. Dejoubert** (Franța), **Falke Hoffmann** și **Joachim Ziehter** (R.D.G.) reprezentanții noștri să aibă o bună comportare.

scrimă

*După „mondialele" pentru tineret*

## O SINGURĂ MEDALIE LA MADRID
## ...dar cadeții noștri nu au dezamăgit

**Cu foarte mici excepții, trăgătorii români și-au apărat șansa în mod remarcabil, afirmîndu-se ca elemente de certă perspectivă**

De la ediția madrilenă a C.M. de tineret, scrimerii români s-au înapoiat cu o medalie de bronz, obținută de spadasinul **Paul Szabo.** Poate fi satisfăcător acest bilanț ? Pentru a răspunde la întrebare sînt necesare unele explicații.

Se știe că în 1970, la Minsk, cadeții scrimei românești au avut cea mai șterșă comportare la o ediție a C.M. de tineret, nereușind să facă față decît unor tururi preliminare. După Minsk, federația de resort a reacționat prompt, reconsiderînd aproape întregul lot și chiar renunțînd să participe la ediția 1971 a C.M. de tineret de la Chicago. Unii tehnicieni s-au grăbit să considere această absență drept o greșală, dar măsura a fost pe deplin justificată. Cu noile loturi, în plină formare și omogenizare, nu se putea aborda o competiție de o asemenea anvergură. Chiar și pentru anul acesta, unii specialiști au emis ideea de a rămîne acasă, de a nu lua parte decît la acele probe în care existau cît de cît certitudini în privința unei comportări onorabile. În cele din urmă, apreciindu-se faptul că un campionat mondial constituie, pe deasupra rezultatelor în sine, nu numai un prilej de verificare a capacității sportivilor ci și o importantă sursă de a acumula cunoștințe, experiență, s-a hotărît trimiterea unui lot complet. Și, considerăm că nu s-a greșit.

### KUKI, CEL MAI COMBATIV DINTRE FLORETIȘTII NOȘTRI

Întrecerile de pe cele 11 planșe instalate în Palatul sporturilor din Madrid au scos în relief — cum ținea să remarce prof. **Dionisie Tepșan,** secretarul general al F. R. Scrimă — valoarea ridicată a trăgătorilor înscriși în proba de floretă. Reprezentanții celor 33 de țări au susținut o dispută dîrză pentru întîietate. Printre ei s-a situat și concurentul nostru, **Kuki.** După o prezență notabilă în primele două tururi (locurile 1 și, respectiv, 3),

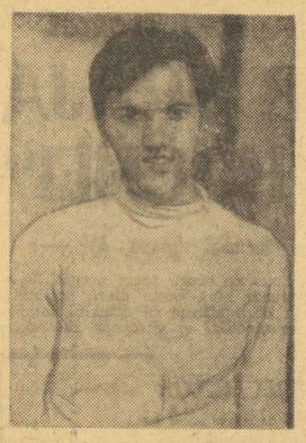

*PAUL SZABO*

Kuki s-a calificat în sferturi. Acest act 3 al competiției a fost și cel mai dramatic. Kuki a rămas la tușaveraj inferior altor 3 trăgători (Konsek, Heiter și Pierrehumbert), care întruniseră același număr de victorii. Cu un succes în fața lui Bernkopf (4—5), el ar fi trecut în semifinale. Curajos a evoluat și foarte tînărul **Buricea,** autorul a 7 victorii în primele tururi. Mai puțin edificatoare a fost, în schimb, evoluția lui **Ruff,** cu numai 4 victorii.

### VIORICA DRAGA CONFIRMĂ SPERANȚELE...

Preferată Elenei Pricop, **Viorica Draga** a avut o comportare meritorie, aflîndu-se trei tururi la rînd, printre fruntașele seriilor respective (poziția a 2-a). Momentul de vîrf al evoluției tinerei noastre floretiste a fost în sferturile de finală, în asalturile cu **Armbrust** (R.F.G.) și **Heizer** (Ungaria). Adversarele ei și-au apropriat victoriile la limită (4—3), dar rezultatul putea fi favorabil și trăgătoarei noastre. De notat că atît Armbrust cît și Heizer au ajuns în finală. În schimb, Draga, epuizată nervos în „sferturi", n-a mai avut resurse pentru penultimul act al întrecerii, în care a rămas. Notabilă este și prezența **Aurorei Crișu,** cea mai tînără dintre concurentele la această probă. Ea a ajuns în „sferturi", după ce și-a dominat net adversarele, în primele tururi. Ca și în cazul băieților, și aici, o sportivă, **Mariana Ostafi,** n-a punctat suficient de convingător : doar 3 victorii în tururile preliminare.

### PAUL SZABO LA UN PAS DE MEDALIA DE AUR !

Absenți din finalele probelor de floretă, reprezentanții țării noastre s-au revanșat la spadă, reușind, prin **Paul Szabo,** să urce pe podium : o medalie de bronz, dar care putea fi și de aur. Szabo a tras în baraj, împreună cu alți trei adversari, pentru titlul de campion al lumii. Competiția se încheiase, însă, în finală, unde reprezentantul nostru trecuse foarte aproape de victorie, în asaltul cu francezul **Garcia.** Învingător, el ar fi ocupat (cu 4 victorii) primul loc, fără a mai fi nevoie de turneul de baraj. Așa, Szabo — afectat de eșecul suferit în fața lui Garcia, n-a mai avut resurse psihice decît pentru a obține medalia de bronz. Oricum, o performanță remarcabilă pentru acest tînăr și conștiincios spadasin, elev al antrenorului clujean **Ad. Gurath.** Ne-am fi așteptat la mai mult de la **Podeanu** (7 v) și chiar de la **Zidaru** (4 v), ambii cu un palmares destul de concludent.

### POP ȘI MARIN, PRINTRE PROTAGONIȘTII PROBEI DE SABIE

Deși n-au urcat pe podium, doi dintre sabrerii noștri, **Ion Pop** și **Cornel Marin** au constituit revelația competiției. Ambii au demarat necruțător, reușind să domine întrecerile, începînd din preliminarii și pînă în semifinale. În acest penultim act al întrecerii, unele erori de arbitraj (tușe anulate, altele primite gratuit), i-au pus în inferioritate pe cei doi sabreri : Pop a fost net dezavantajat la **Gulacs** și **De la Torre,** iar Marin la **Deanfield** și **Fütö.** Nu există nici un dubiu că dacă ar fi beneficiat de un arbitraj mai atent, cel puțin unul dintre ei s-ar fi calificat în finală. În atari condiții, comportarea în ansamblu a tinerilor noștri scrimeri la ultima ediție a C.M. poate fi apreciată ca satisfăcătoare. Fără a avea o experiență competițională prea bogată, ei au luptat totuși pentru a-și pune în valoare cunoștințele. Un handicap important l-a constituit și starea lor psihică, cu scăderi mai ales în momentele decisive. Evident că aici antrenorii lotului ar fi trebuit să lucreze mai mult, să imprime tinerilor noștri scrimeri o mai mare personalitate pe planșă. Iată de ce, pentru cadeții scrimei noastre, va trebui să urmeze o perioadă de muncă realizată PE TOATE PLANURILE, cu toată exigența și responsabilitatea.

**Tiberiu STAMA**

ciclism

### O nouă cursă

Joi și duminică se desfășoară o interesantă competiție ciclistă, organizată de Școala sportivă nr. 2 București. Deschisă tuturor categoriilor de alergători (juniori mici și mari, seniori, semicurse și turism), competiția programează două etape: **astăzi începînd de la ora 16, cursă pe circuitul din cartierul Balta Albă,** iar duminică, cursă în bloc pe șoseaua București-Oltenița (plecarea la ora 9,30). La startul întrecerii se vor alinia cei mai buni rutieri din țara noastră, inclusiv membrii loturilor naționale.

# fotbal

# PREA MULTE TERENURI CĂZUTE LA EXAMENUL OMOLOGĂRII

În perioada 15 februarie — 15 martie, F.R. Fotbal a organizat acțiunea de reomologare a terenurilor de fotbal pe care se dispută jocurile de campionat, în toate cele trei eșaloane ale campionatelor republicane. O acțiune de proporții, care a venit să asigure condițiile necesare desfășurării corespunzătoare a jocurilor din cele trei categorii ale fotbalului din țara noastră.

Activiștii federației plecați pe teren au verificat modul în care sînt respectate prevederile regulamentului de organizare a activității fotbalistice (recent apărut), condițiile prevăzute în acest regulament la capitolul terenuri (art. 149—160) constituind criteriile pentru întocmirea actelor de reomologare.

În general, se poate aprecia că terenurile pe care se dispută jocurile de campionat din Divizia A corespund cerințelor. Proprietarii de baze sportive sau secțiile care au încheiate contracte de închiriere pentru utilizarea terenurilor s-au străduit și au reușit să pună în stare bună terenurile de joc, precum și instalațiile anexă. La 15 din cele 16 secții participante în campionatul primei divizii au fost reomologate terenurile pe care se programează jocurile de campionat. Nu a fost omologat terenul stadionului „23 August" din Iași, proprietar fiind Consiliul municipal pentru educație fizică și sport. La acest stadion, terenul de joc are împrejmuirea de sîrmă, cu o înălțime de 1,50 m în loc de 2 m, cum prevede art. 152 din regulament.

În cele două serii ale campionatului Diviziei B s-au omologat 22 terenuri din totalul de 32. Nu corespund terenurile pe care joacă echipele Politehnica Galați, Progresul Brăila, Ceahlăul P. Neamț și C.F.R. Pașcani din seria I, iar din seria a II-a nu au fost găsite corespunzătoare bazele pe care se dispută jocurile echipelor Politehnica Timișoara, C.S.M. Sibiu, Vulturii Textila Lugoj, Corvinul Hunedoara, Olimpia Oradea și C.F.R. Timișoara. La toate aceste terenuri înălțimea gardurilor de sîrmă este sub 2 m (fiind actualmente între 1,30 m — 1,75 m). Dintre aceste terenuri un număr de cinci sînt proprietatea asociațiilor respective, celelalte cinci aparținînd consiliilor județene de educație fizică și sport.

La Divizia C, din totalul de 167 secții participante în cele 12 serii au îndeplinit condițiile regulamentare un număr de 120 terenuri, iar 47 nu sînt conforme cu criteriile de omologare.

Acestea sînt : Chimia Suceava, Victoria Roman, I.T.A. Pașcani, Avîntul Frasin, Textila Botoșani, A.S.A. Cîmpulung Moldovenesc, Minerul Gura Humorului, Fulgerul Dorohoi, Penicilina Iași, Minobrad Vatra Dornei, Viitorul Botoșani în seria I ; Danubiana Roman, Cimentul Bicaz, U.R.A. Tecuci, Luceafărul Focșani în seria a II-a ; Viitorul și Progresul Brăila în seria a III-a ; Laromet și Tehnometal București, Victoria Lehliu în seria a IV-a ; Azotul Slobozia, Aurora Urziceni în seria a V-a ; Sporting Roșiorii de Vede, Petrolul Videle în seria a VI-a ; Știința Petroșani, Răsăritul Caracal, Progresul Corabia, Minerul Lupeni, Minerul Motru, Steagul roșu Plenița, Metalul Topleț, Minerul Rovinari în seria a VII-a ; Furnirul Deta, Minerul Ghelar în seria a VIII-a ; Independența, U.A.P. și A.S.A. Sibiu, Chimia Orașul Victoria, în seria a IX-a ; C.I.L. Sighetul Marmației, Bihoreana Marghita, Topitorul Baia Mare, Recolta Salonta, Măgura Șimleul Silvaniei în seria a X-a ; C.I.L. Gherla, Arieșul C. Turzii, Viitorul Tg. Mureș, Tehnofrig Cluj, Someșul Beclean pe Someș în seria a XI-a. Toate aceste secții de fotbal nu au la terenuri înălțimea regulamentară la gardul de sîrmă, care variază de la 1,20 — 1,75 m.

La unele din aceste terenuri s-au mai constatat și alte deficiențe ca : lipsă de gard exterior (Petrolul Videle), absența culoarelor de protecție și a instalațiilor sanitare corespunzătoare, la Știința Petroșani, Răsăritul Caracal, Steagul roșu Plenița și Măgura Șimleul Silvaniei. Terenuri denivelate s-au găsit la asociațiile Steagul roșu Plenița, Metalul Topleț, Minerul Rovinari și C.I.L. Gherla.

Avînd în vedere propunerile subcomisiei de terenuri, comisia centrală de competiții și disciplină a hotărît ca pînă la începerea noului an competițional 1972—1973 — respectiv 1 august 1972 — să fie eliminate toate deficiențele constatate, punîndu-se în vedere tuturor acestor secții că nu vor mai fi programate în noul an competițional, decît după ce vor fi în conformitate cu prevederile regulamentare privind omologarea terenurilor. Rămîne ca toate secțiile de fotbal în culpă să treacă imediat la luarea de măsuri, aducînd îmbunătățirile cerute.

**Șt. SOCACIU**
președintele Comisiei de competiții și disciplină din F.R. Fotbal

### PE MICUL ECRAN ÎN ACEASTĂ SĂPTĂMÎNĂ

**Astăzi, ora 18,30 :** FOTBAL. **Ferencvaros — Wolverhampton** (semifinală a Cupei U.E.F.A.) — repriza a II-a, înregistrare de la Budapesta.

**Simbătă 8 aprilie, ora 16,25 :** FOTBAL : **România — Franța,** transmisie în direct de la stadionul „23 August".

**Duminică 9 aprilie, ora 14 :** HANDBAL. **Universitatea București — S. C. Leipzig** (semifinală a Cupei campionilor europeni la handbal feminin), înregistrare de la Ploiești. HIPISM : ora 14,50 : **„Marele premiu al Angliei"** (steeple chase) — transmisie de la Liverpool. FOTBAL, ora 15,15 : **Dynamo Berlin — Dinamo Moscova** (semifinală a „Cupei cupelor") — repriza a II-a, înregistrare de la Berlin ; HOCHEI PE GHEAȚĂ, ora 22,45 : **Suedia — Cehoslovacia** (Campionatul mondial, grupa A), repriza a III-a, înregistrare de la Praga.

# ASOCIAȚIA DE CARTIER

*(Urmare din pag. 1)*

atribuțiile necesare pentru buna lor funcționare.

Există, de altfel, un precedent în București : asociația sportivă a locatarilor blocurilor Ferentari (sector 6) care funcționează de 12 ani, supraveghind cu succes tuturor greutăților ivite pe parcurs, în această perioadă. În prezent, această asociație dispune de o mare platformă bituminizată, de un bazin de înot și este pe cale să amenajeze o sală de sport pentru șah, tenis de masă, judo, gimnastică și culturism. Asociația dispune, de asemenea, și de un inventar de materiale și echipament necesar pentru echipele de copii și juniori.

Analiza tuturor acestor experiențe și experimente ne-a condus la sfîrșitul anului trecut la **începerea unei acțiuni de constituire a unor asociații sportive de cartier în mai multe sectoare ale municipiului București.** Am primit în această direcție sprijinul nelimitat al Comitetului Municipal de Partid și — pe baza indicațiilor acestuia — al tuturor organizațiilor și instituțiilor din sectoare în măsură să contribuie la succesul acestei acțiuni, care în final trebuie să asigure populației Capitalei o rețea organizatorică complexă menită să rezolve nevoia de exerciții fizice recreative pentru un număr important de cetățeni minori și majori.

Primul pas în această direcție a fost identificarea unor spații în cartierele de locuințe potrivite acestui scop și care să poată fi afectate noilor asociații. În prezent este în curs atribuirea de către Consiliile Populare din sectoare a acestor spații în folosul noilor asociații în curs de constituire.

Prima asociație constituită pe aceste baze a fost aceea din cartierul Pajura din sectorul 8, care are de pe acum o platformă bituminizată spațioasă și chiar și o echipă de fotbal seniori în campionatul de sector. Alte asociații sînt în curs de constituire în alte sectoare, urmînd ca pînă la sfîrșitul anului să avem cel puțin 8 asociații de acest fel în București.

Sperăm ca aceste asociații să organizeze în prima fază cursuri de gimnastică igienică, campionate, competiții inter-blocuri și inter-străzi, excursii, să îndrume rațional joaca și activitatea sportivă a copiilor etc.

Considerăm că orice activitate va trebui să înceapă cu amenajarea (prin munca membrilor), a spațiilor obținute în vederea realizării bazei materiale necesare. Fondurile pentru activitatea acestor asociații se realizează prin cotizațiile și donațiile membrilor, care se încasează regulat, odată cu plata taxelor de întreținere a blocurilor, cu acordul asociațiilor de locatari. De mare ajutor în această acțiune va putea fi și folosirea posibilităților create prin aplicarea legii nr. 20/1971 privind contribuția bănească și în muncă pentru efectuarea unor lucrări de interes obștesc.

Începutul este cît se poate de încurajator și ceea ce este deosebit de dătător de speranțe este entuziasmul unui număr însemnat de activiști voluntari, care au pornit la lucru cu un elan remarcabil. De altfel, și pentru activul C.M.B.—E.F.S. îndeplinirea unui asemenea obiectiv cere nu numai pricepere și stăruință ci și multă pasiune. Este, de fapt, ceea ce ne propunem pentru ca această nouă formă de activitate să contribuie la o creștere importantă a numărului de cetățeni ai Capitalei cuprinși în practicarea exercițiilor fizice și sportului.

# INTERNAȚIONALII FRANCEZI

*(Urmare din pag. 1)*

dimineața de pregătire fizică, după-amiaza de tehnică. În fiecare seară, toți jucătorii efectuează un prelungit program de hidroterapie, specialitate celebră a localității **St. Malo.**

Atmosfera este admirabilă. Din cei 17 jucători care vor efectua deplasarea la București, 14 au indicat victoria echipei **Franței** și numai trei, **Tresor, Molitor** și **Floch,** au pronosticat un rezultat egal. Cel mai categoric este căpitanul selecționatei, **Djorkaeff,** care declară : **„Nici nu mă gîndesc să nu învingem la București. Știm să contracarăm jocul selecționatei române, am dovedit-o în două rînduri. Și-apoi ne interesează foarte mult o asemenea performanță, dacă ținem seama că vom învinge o reprezentativă considerată oficial, și nu numai oficial, printre primele opt de pe continent".**

Selecționerul Georges Boulogne va anunța joi formația pentru meciul de la București. El are de rezolvat următoarele probleme :

a. prin absența celor doi atacanți de la Nice, Loubet și Revelli, trebule să găsească un titular alături de Blanchet, G. Lech și Bereta. Se pare că el va recurge la soluția utilizării lui Molitor (de la Strasbourg, din divizia secundă, golgeterul acestui campionat) și Floch cîte o repriză. Probabil că va începe meciul cu Floch care este mai experimentat.

b. mijlocașii, mai cu seamă Mezy, nu dau randamentul obișnuit și atunci nu ar fi exclusă aducerea lui Rostagni în acest compartiment, situație în care Novi i-ar lua locul în linia de fundași.

c. în compartimentul de fundași, unde găsim cei mai numeroși concurenți, Djorkaeff este amenințat de Quitet.

Tuturor acestor semne de întrebare Boulogne le va răspunde astăzi cînd va comunica unsprezecele care va intra în teren sîmbătă la București.

**Joi seara, cei 17 jucători, împreună cu Boulogne și cu masorul Sereni, vor veni la Paris. Ei vor petrece noaptea la hotelul aeroportului Orly și vineri vor pleca cu avionul-cursă „Air France" spre București.**

### DE LA I.E.A.B.S.

Biletele pentru jocul internațional de fotbal ROMÂNIA — FRANȚA, care se dispută în ziua de 8 aprilie 1972, pe stadionul 23 August, se pun în vînzare astăzi, 6 aprilie 1972, la casele : Republicii, Stadion 23 August, Dinamo, Giulești, Loto-Pronosport, str. Halelor nr. 5 și C.N.E.F.S.

Casele vor fi deschise între orele 9—20.

### ARBITRUL CONSTANTIN PETREA VA CONDUCE MECIUL DE JUNIORI POLONIA — R. D. GERMANĂ

Arbitrul Constantin Petrea a fost delegat de U.E.F.A. să conducă meciul de juniori Polonia — R. D. Germană din cadrul preliminariilor la turneul final din Spania.

Jocul se desfășoară duminică la Varșovia.

### CAMPIONATUL ECHIPELOR DE TINERET-REZERVE

| | | | | | | |
|---|---|---|---|---|---|---|
| 1. „U" Cluj | 19 | 13 | 4 | 2 | 42-16 | 30 |
| 2. Dinamo | 18 | 12 | 3 | 3 | 39-13 | 27 |
| 3. Petrolul | 19 | 11 | 5 | 3 | 34-19 | 27 |
| 4. Steaua | 19 | 10 | 1 | 8 | 40-21 | 21 |
| 5. U. Craiova | 19 | 8 | 5 | 6 | 21-14 | 21 |
| 6. U.T.A. | 19 | 9 | 3 | 7 | 25-25 | 21 |
| 7. Crișul | 19 | 8 | 3 | 8 | 21-25 | 19 |
| 8. Rapid | 18 | 6 | 6 | 6 | 30-23 | 18 |
| 9. F. C. Argeș | 19 | 6 | 6 | 7 | 23-27 | 18 |
| 10. Jiul | 19 | 6 | 5 | 8 | 20-31 | 17 |
| 11. Steagul roșu | 19 | 6 | 4 | 9 | 29-29 | 16 |
| 12. Farul | 19 | 5 | 6 | 8 | 19-24 | 16 |
| 13. C.F.R. Cluj | 19 | 5 | 5 | 9 | 16-37 | 15 |
| 14. A.S.A. | 19 | 5 | 3 | 11 | 19-38 | 13 |
| 15. Politehnica | 19 | 4 | 5 | 10 | 20-31 | 13 |
| 16. S. C. Bacău | 19 | 4 | 2 | 13 | 15-40 | 10 |

# TINEREȚEA ȘI STRĂDANIA

Recent, într-o declarație făcută presei, **Costică Rădulescu,** antrenorul lui Sport Club Bacău, reafirma un fapt auzit adesea. **Jucătorii tineri din echipa sa se străduiesc puțin, mult mai puțin decît cei virstnici.** E vorba de Florea, Pruteanu, Doboși, care, în contrast cu Sinăuceanu, Cizic și alți coechipieri sau colegi de generație, au o lene și o șmecherie care îi vestejește treptat. Deoarece observația nu este nouă, și poate fi repetată și la alte echipe în afară de Sport Club Bacău (Aelenei, Florea — Petrolul, Pîrvu „U" Craiova etc.), merită să-i descifrăm semnificațiile.

De ce tinerii fotbaliști muncesc mult mai puțin decît ar trebui? De ce imediat după o oarecare consacrare, subiectul se solicită superficial, se obligă mai puțin pe sine, odată ce e la vîrsta cînd energiile individului ajung la dimensiuni maximale? Dar, dacă urmărim traiectoria acestor oameni, vom vedea cel mai adesea cum, odată ajunși aproape de pragul biologic terminal al carierei sportive, atitudinea lor se schimbă. Pe la 28—29 de ani, foștii pleziriști devin harnici, nu mai irosesc antrenamentele, muncesc, nu mai mimează munca, de parcă și-au schimbat identitatea, de parcă sînt alții. Mulți dintre cei ajunși aproape de 30 de ani, exemplari pentru atitudinea lor actuală față de muncă, față de rigori, sînt de fapt, cei care cu ani în urmă se sustrăgeau de la eforturi, credeau doar în virtuțile talentului și nu conjugau harul cu transpirația.

De cîte ori auzim că un tînăr fotbalist talentat ocolește munca, ne cuprinde tristețea. Știm cu toții, ceea ce el nu știe încă, și anume că se va rata total sau parțial, imediat sau după o vreme. Sfîrșitul său este previzibil, treptat, bruma lui de aptitudini se ofilește, el ajungînd cel mai adesea o mediocritate imposibil de salvat. De cîte ori auzim că un tînăr fotbalist talentat ocolește munca, înțelegem de fapt că talentul său e mai mult apparent, lipsit de armătură, anemic și primejduit.

Atitudinea celor ce cred că celebritatea în fotbal se obține și se păstrează oferind în schimbul ei mai nimic, e generată de felurite cauze. Unii nu sînt conștienți în ideea străduinței. Deprinderea de a munci nu le este cultivată, ei dezvoltîndu-se într-un mediu sportiv sau familial opac, aflate în raporturi precare cu imperativul muncii. În alte cazuri, ar putea fi incriminată incapacitatea de înțelegere a tînărului. Să ai 20 de ani, să te observi înzestrat cu niște aptitudini, cu niște abilități, și să-ți închipui că lenevia, sustragerea, comoditățile vor reuși să facă din tine o vedetă, asta exprimă pur și simplu o sărăcie a duhului.

Schimbarea de mai tîrziu, vrednicia de la 30 de ani are, desigur, oarecare frumusețe, dar o frumusețe rece, neentuziasmantă. Decît niciodată, tot e ceva și atunci, dar să înțelegi un lucru elementar cu 10 ani mai tîrziu decît alții înseamnă multă pierdere și pentru tine și pentru cei ce crezuseră în tine. În fond, nu doar timpul abstract este ireversibil, ci și tot ceea ce cară timpul cu el, toate neîmplinirile datorate pasivității, neconvertirii timpului în acțiune, în fapt. Or, dacă în fotbalul nostru ar fi rodit toți tinerii interesanți ca jucători la 17—18 ani, echipele românești ar fi avut o putere net superioară. Din păcate, infirmitatea aceasta, nedezvoltarea simțului muncii a retezat numeroase zboruri abia începute.

Fenomenul discutat nu se pretează la soluții simpliste. De asemenea soluții a avut deseori parte, iar remedierile au fost tocmai de aceea neconcludente. Cunoașterea datelor particulare ale fiecărei grupări sportive, precum și ale fiecărui caz înveterat permit o temeinică înțelegere și o abordare dinăuntru a subiectului.

**Romulus BALABAN**

# TRIALURI PENTRU COPII

### ● La Unirea Tricolor

Recent înființat de F.R.F., centrul de copii și juniori Unirea Tricolor organizează zilnic, între orele 8—12 și 14—17, jocuri de selecție în vederea formării echipelor de fotbal ale centrului de antrenament. Se pot prezenta, avînd asupra lor pantofi de tenis și chiloți de sport, copiii (tinerii) născuți între anii 1955—1963. Acțiunea de selecție se desfășoară pe stadionul **Constructorul** din șoseaua Olteniței.

### ● La Rapid

Clubul sportiv Rapid organizează trialuri pentru echipele de copii și juniori, în zilele de 5, 6, 7, 8 aprilie 1972, între orele 9—12. Se pot prezenta copiii (tinerii) născuți în anii 1955, 1956, 1957, 1958, 1959, 1960, 1961, 1962, 1963. Copiii vor avea asupra lor pantofi de tenis și chiloți.

rugby

### ...S-AU ÎNTORS ÎNVINGĂTORII

*(Urmare din pag. 1)*

**fizice deosebite. Spaniolii bine dezvoltați, iuți, cu „știință de rugby". Franța cu 12 din 15 jucători activînd în divizia primă la Béziers, PUC, Angoulême.**

— Cum a fost privită victoria României ?

**— A frapat, evident. Totul „se știa" dinainte : locul 1 Franța, locul 2 Italia. Nimeni nu se gîndise că frumoasa Cupă de argint, placată cu aur, medaliile și brelocurile aurite, ne vor reveni nouă.**

— Ce a determinat victoria noastră ?

**— În primul rînd, sistemul de pregătire, faptul că am jucat la antrenamente cu echipe de divizia A. În al doilea rînd, calitățile fizice remarcabile ale jucătorilor. După mine, toți care au jucat în această competiție pot activa în prima divizie a țării. Un colectiv bun, foarte receptiv la îndrumările tactice. De altfel, seriozitatea lotului nostru a determinat pe excelenții organizatori să ne acorde Cupa celei mai disciplinate și sportive formații. Noi n-am avut, spre deosebire de alte formații, jucători eliminați sau comportări bizare, „originale".**

Lansez celor trei antrenori — **N. Pădureanu, N. Vizitiu, S. Weiselberg** — întrebări fulger la care ne răspund pe rînd : „Am fi învins pe francezi ?". „Sigur. Cu mai mult decît pe spanioli". „Tactici speciale ?" „De fiecare dată alta, în funcție de adversar. În meciurile ușoare, mascarea adevăratului joc al echipei". „De ce a pierdut Spania ?", „Cu noi n-a știut să joace în funcție de adversar", „Dar Italia ?", „Erau jucători mai buni decît cehoslovacii, dar foarte înfumurați".

Imposibil să notezi totul. Dr. I. Stavrache apreciază că a avut un lot dotat fizic și bine pregătit... Ciobănel a scris la Roma delegației noastre o foarte frumoasă scrisoare de încurajare... Turneul din Italia a fost o lecție de istorie, pe viu, pentru tineri...

Și o impresie de ultimă oră : rugbyștilor juniori le-a fost făcută o foarte frumoasă primire la... Timișoara, deși era ora 24. Antrenorul Universității Timișoara, Mitică Antonescu și jucătorii din echipa sa, au ținut să-i felicite pe învingătorii de la Roma, oferindu-le flori, fanioane. Familia înimoasă a rugbyștilor de care vorbeam la începutul acestui reportaj.

tenis

### „CUPA STEAUA" ÎNAINTEA PARTIDELOR DECISIVE

Pe măsură ce întrecerile concursului de tenis pentru „Cupa Steaua" se apropie de fazele decisive, jocurile devin mai interesante, iar cîștigătorii sînt desemnați după dispute strînse. Ieri — ca și în zilele precedente de altfel — o serie întreagă de partide s-au ridicat la un bun nivel, fapt îmbucurător pentru o „premieră" a activității în aer liber.

În turneul de simplu masculin, Viorel Sotiriu (Steaua) a întîmpinat o replică neașteptat de susținută din partea lui Radu Bădin (Progresul), primul set fiind decis prin tie-break, dar al doilea revenindu-i la distanță: 7—6, 6—2. În sferturi de finală, Sotiriu întîlnește pe Boaghe, partidă ce se anunță deosebit de atractivă.

La fete, cea mai disputată întîlnire din „optimi" a fost cea dintre Aurelia Trifu (Steaua) și Florența Mihai (Dinamo). De asemenea s-a recurs la tie-break în primul set, cînd tînăra jucătoare dinamovistă a dat din mînă un avantaj de 4—2, cedînd în continuare la scorul de 7—6, 6—2. În alte partide: Mariana Simionescu (Dinamo) — Elena Cotuna (Construcții) 6—1, 6—3; Virginia Ruzici (Dinamo) — Mariana Ilie (Steaua) 6—1, 6—1; Simona Nunweiller (Progresul) — Mariana Hagiu (Dinamo) 6—3, 4—6, 6—1. S-a retras din concurs Ecaterina Roșianu, accidentată la mîna dreaptă.

**Azi, pe terenurile de la Ghencea, sferturile de finală în ambele turnee. Încep și întrecerile în probele de dublu.**

*Tînărul tenisman brașovean Traian Marcu, unul din favoriții competiției*

Foto : Th. MACARSCHI

# dintre sute de rapoarte

# E PREA FRUMOS, ȘI TOTUȘI ESTE ADEVĂRAT...

**„Ambii antrenori m-au felicitat pentru modul cum am arbitrat. Nu e mai puțin adevărat că echipele nu mi-au creat în teren nici un fel de probleme. Mai mult : după terminarea partidei, în drum spre cabine, jucătorii s-au felicitat reciproc, iar unii dintre ei chiar s-au îmbrățișat, urîndu-și succes în viitoarele meciuri. Am vrea să vedem asemenea gesturi frumoase, la toate echipele".**

Rîndurile acestea, desprinse parcă dintr-o carte de povești sau dintr-un manual de bună purtare, le-am întîlnit într-o foaie de arbitraj, la unul dintre cele mai importante meciuri ale etapei trecute, în care s-a luptat pînă la epuizare, din primul pînă în ultimul minut de joc. Dar, să trecem de la abstract la concret, precizînd că rîndurile de mai sus au fost scrise de cunoscutul arbitru internațional **Aurel Bentu,** după consumarea aprigii partide de la Tîrgu Mureș, dintre formația locală, A.S.A., și liderul clasamentului, U.T.A. Cele două echipe și-au apărat cu ardoare șansele, au luptat pînă la ultima picătură de energie pentru o victorie pe care, pînă la urmă, n-avea s-o obțină nici una, nici alta, dar, odată încheiată întrecerea sportivă, manifestîndu-și în felul acesta stima și respectul reciproc, prețuirea, din partea U.T.A.-ei, a capacității ofensive a mureșenilor, admirația celor de la A.S.A. pentru modul cum au luptat oaspeții pentru a nu fi învinși.

La același meci, observatorul federal, **Ion Marinescu,** secretarul Comisiei centrale de competiții și disciplină, ține să remarce atitudinea publicului, **„care a aplaudat în mod sportiv ambele echipe, deși favoriții lui n-au reușit să cîștige partida".**

De altfel, în această etapă, au putut fi notate multe aspecte pozitive, din punct de vedere al disciplinei jucătorilor și al sportivității publicului. Referindu-ne la spectatori, trebuie să arătăm că și în alte orașe, în care jocul și rezultatele n-au fost favorabile echipelor gazdă, publicul a luat lucrurile ca atare, fără a-și vărsa năduful pe oaspeți sau pe arbitri. Așa s-a întîmplat la Oradea, la meciul pierdut de Crișul, în fața Universității Cluj (din raportul observatorului federal **Coloman Braun-Bogdan**), așa s-a întîmplat la Iași, în ciuda faptului că gazdele au fost ținute în șah de către Universitatea Craiova (relevă **Gh. Constantinescu-Grecu**), așa s-au petrecut lucrurile, se pare, și la Bacău, la K.O.-ul suferit pe teren propriu de Sport Club, în meciul cu Petrolul. Spunem, se pare, pentru că, în timp ce arbitrul întîlnirii, **Grigore Birsan,** consideră că publicul **„a fost foarte obiectiv și competent",** observatorul federal, **Cornel Simionescu** îi reproșează, totuși, acestuia, unele manifestări exagerate de local-patriotism.

Se poate spune că a fost o etapă aproape fără repros, sub aspect disciplinar. Cu atît mai supărătoare apar, în acest context, insultele reciproce pe care și le-au adus **Rădulescu și Dumitru,** sau protestele altor doi jucători fruntași, **Radu Nunweiller și Dinu,** toți patru avertizați de arbitrul **Gheorghe Limona.** În schimb, conducătorul partidei îl dă ca exemplu de sportivitate pe tînărul Grigoraș, de la Rapid. Numai să nu-l deoache !...

**Jack BERARIU**

# TRAGEREA SPECIALĂ LOTO A PRIMĂVERII

Intrată în tradiție, tragerea specială Loto a Primăverii din 11 aprilie 1972, se prezintă și de această dată cu o bogată listă de premii : autoturisme DACIA 1300, DACIA 1100 și SKODA S 100, excursii în U.R.S.S. și FINLANDA (cu trenul) pe ruta : MOSCOVA — HELSINKI — LENINGRAD — durata cca. 14 zile, precum și numeroase premii în bani de valoare fixă și variabilă.

Pentru atribuirea tuturor acestor premii se vor efectua 5 extrageri, în 3 faze. În total vor fi extrase 36 de numere. Se acordă 25 categorii de premii.

**NUMERELE EXTRASE LA CONCURSUL PRONOEXPRES NR 14 DIN 5 APRILIE 1972**

FOND GENERAL DE PREMII : 2.707.700 lei din care 1.457.708 lei report.

EXTRAGEREA I : 10 8 25 40 41 35.

FOND DE PREMII : 1.804.495 lei din care 1.160.938 lei report categ 1.

EXTRAGEREA a II-a : 39 43 14 2 28.

FOND DE PREMII : 903.205 lei din care 296.770 lei report categ. A.

Plata premiilor la acest concurs se va face astfel :

În Capitală de la 13 aprilie pînă la 20 mai 1972 inclusiv ; în țară de la 17 aprilie pînă la 20 mai inclusiv.

**PREMIILE TRAGERII LOTO DIN 31 MARTIE 1972**

**EXTRAGEREA I :** Categ. 1 : 2 variante (10%) a 49.414 lei ; categ. 2 : 3,45 a 28.646 lei ; categ. 3 : 27,30 a 3.620 lei ; categ. 4 : 52 a 1.901 lei ; categ. 5 : 198,25 a 499 lei ; categ. 6 : 283,95 a 348 lei.

**EXTRAGEREA a II-a :** Categ. A : 2,10 variante a 38.626 lei ; categ. B : 3 a 27.038 lei ; categ. C : 10,75 a 7.545 lei ; categ. D : 26 a 3.120 lei ; categ. E : 30,55 a 2.655 lei ; categ. F : 66,20 a 1.189 lei ; categ. Z : 1741,60 a 100 lei.

**Premiile de categ. 1 au fost obținute de GHEORGHIU GHEORGHE din Suceava și STOICA ȘTEFAN din Rîmnicu-Sărat pe bilete 10%.**

*Ieri, la ultima verificare înaintea meciului de la Le Hâvre*

# LOTUL DE TINERET A TERMINAT NEDECIS (0-0) CU SELECȚIONATA STUDENȚEASCĂ

Ieri, la ultimul joc de antrenament înaintea partidei de la **Le Hâvre**, lotul de tineret a avut ca sparing partener pe selecționata studențească cu care a terminat nedecis : 0—0.

Beneficiind și de prezența brașoveanului **Ghergheli** (marți absent motivat), reprezentativa de tineret a aliniat în prima repriză (cu excepția postului de portar) „11"-le cu care va aborda, după toate probabilitățile, meciul cu selecționata similară a Franței. Au intrat pe terenul central de la stadionul „23 August" **Costaș — Jurcă, Smarandache, Olteanu, Mateescu — Ghergheli, Bölöni — Sima, Mulțescu, Dudu Georgescu și Petreanu.**

Intîlnind un adversar care a evoluat fără menajamente (uneori peste limitele permise de regulament), tinerii selecționabili au fost foarte solicitați, probînd, la numai 24 de ore de la amicalul cu **Metalul**, o bună rezistență fizică. Cu acest atu, elevii lui Drăgușin au avut o bună mișcare în teren, s-au organizat rațional în spațiul de joc, păstrînd multă vreme inițiativa. Ne-au plăcut și de astă dată sobrietatea apărării imediate, compartiment în care a excelat **Smarandache**, travaliul neobosit al mijlocașilor **Bölöni și Ghergheli**, orientarea în joc a dispecerului **Mulțescu.**

După pauză, **Tănăsescu, Vișan și Cassai** i-au înlocuit în formație pe **Jurcă, Mulțescu și Dudu Georgescu**, ultimii doi acuzînd lovituri mai vechi (Mulțescu) sau mai noi (Dudu Georgescu).

După joc, antrenorul Cornel Drăgușin s-a arătat satisfăcut de modul în care s-au angajat la efort componenții lotului de tineret.

Celălalt portar, arădeanul Vidac a fost și el prezent la teren, dar, acuzînd o contuzie la umăr, pe cale de vindecare, a fost scutit de efort. Va apăra mai mult ca sigur la Le Hâvre.

Cum spuneam, selecționata studențească care se pregătește pentru campionatul european universitar, a fost un util partener de întrecere pentru lotul de tineret. V. Mărdărescu și C. Cernăianu au folosit pentru acest joc următoarea echipă : **Rămureanu (Papuc) — Mihăilă, Mehedințu, Deselnicu, Velea — Damian, Angelescu — Incze, Cuperman (Pirvu), Oblemenco, Lupulescu.**

Mulțescu *protejează cu grijă balonul sub privirile amenințătoare ale lui* Deselnicu.

Foto: Paul ROMOSAN

# SANDU MIRCEA, TITULAR ÎN PARTIDA DE SÎMBĂTĂ!

*(Urmare din pag. I)*

miercuri, în etapa a 20-a de campionat. Supus în continuare unor ședințe de fizioterapie, **Dobrin,** care are stabilit un riguros program individualizat de antrenamente, va fi bun de joc peste aproximativ 10 zile. Situația lui **Deleanu** este mult mai bună, el urmînd să fie utilizat — după toate probabilitățile — în meciul cu **Franța.**

Față de formația aliniată, există o legitimă curiozitate în ceea ce-l privește pe Sandu Mircea, debutantul cu rol de vîrf de lance în mijlocul cvartetului ofensiv.

Urmărindu-l încă de la primele mingi, am remarcat următoarele : **Sandu Mircea a adresat o primă pasă greșită spre Iordănescu, a dat o a doua pasă — bună — lui Lucescu, iar la a treia atingere a balonului a... deschis scorul, reluînd cu capul în gol centrarea lui Iordănescu.**

Este, însă, adevărat că în continuare evoluția tînărului atacant al Sportului studențesc s-a mai estompat, notînd la activul său doar cîteva „țîșniri" (a mai trimis o dată mingea în bară) și bunăvoința de a încerca „1—2"-uri cu coechipierul cel mai apropiat.

Referindu-ne la evoluția de ansamblu a lotului, vom nota tendința tuturor selecționabililor de a juca foarte rapid, ritmul de joc de-a lungul primei reprize (de 30 de minute) fiind păstrat ridicat cu o manifestă ușurință, confirmînd rezultatele probei pentru aprecierea capacității de efort (testul Åstrand), probă la care 10 dintre selecționabili au primit calificativul **foarte bine,** iar 8 dintre ei **bine.**

În accentuată vervă ofensivă, selecționabilii au înscris în cea de a doua repriză (tot de 30 de minute) patru goluri lui Adamache (care a intrat în poartă la T.M.B.), unul mai frumos ca altul. Autorii lor : **Dembrovschi, Iordănescu** (a reluat cu capul în gol o pasă a lui Sătmăreanu), **Dinu** (șut splendid de la aproximativ 25 de metri) și din nou **Iordănescu** (deschis excelent de Sandu Mircea).

În cea de a treia repriză (de 40 de minute), în formația lotului au mai fost folosiți **Adamache, Anca, Uifăleanu, Domide** și **Florian Dumitrescu.** În această ultimă parte a meciului, jocul s-a redus la un atractiv duel **lot-Răducanu** (trecut în poarta T.M.B.-ului), ieri în vervă, așa cum l-am dori și sîmbătă și la Budapesta...

O mențiune și pentru Domide, a cărui precizie și (bineînțeles) eleganță au făcut o plăcută impresie.

Referindu-ne la ansamblul echipei, toți titularii ni s-au arătat într-o bună condiție fizică și tehnică

Angelo Niculescu ne-a anunțat „11"-le care va începe partida cu Franța : RĂDUCANU — SĂTMĂREANU, LUPESCU, DINU, DELEANU — DUMITRU, NUNWEILLER — LUCESCU, DEMBROVSCHI, SANDU MIRCEA, IORDĂNESCU.

# OLIMPICII AU ÎNVINS LA SCOR, DAR N-AU STRĂLUCIT...

**RÎMNICU VÎLCEA, 5 (prin telefon, de la trimisul nostru). —** Olimpicii au susținut azi (**n.r. ieri**) în localitate o utilă partidă de verificare în compania divizionarei B Chimia. Jocul acesta de pregătire n-a reușit însă să mulțumească nici publicul vîlcean și nici pe cei doi antrenori. Pentru că echipa olimpică după ce a înscris repede în min. 3, prin **Kun II,** a jucat șters, fără personalitate și parcă fără nerv. Echipa a părut apatică, apelînd la multe mingi trimise acasă (șase în prima repriză), a întîrziat destul de mult construcția fazelor de atac, a șutat putin la poartă (3 șuturi pe poartă, față de 5 ale gazdelor), într-un cuvînt n-a fost cea pe care o doream în virtutea numelor distinse din formație. La pauză, cei doi antrenori fac cîteva schimbări cu gîndul la efecte superioare. Îl trec pe Györfi pe dreapta, pe Kun pe stînga, introduc un nou cuplu de atacanți centrali (Tătaru — Mureșan). Urmările însă aveau să apară mult mai tîrziu după ce vîlcenii — neașteptat de buni mai ales în prima parte a reprizei secunde — au egalat în min. 76 prin **Lovin.** Între minutele 78—84, ca urmare a unor greșeli de apărare ale localnicilor, olimpicii înscriu patru goluri prin **Broșovschi, Tătaru, Simionaș** și **Mureșan** (din 11 m).

LOTUL OLIMPIC : Ghiță (min. 46 Suciu) — Pop (min. 46 Pigulea), Stoicescu, Vlad, Vigu, Pescaru (min. 46 Tătaru), Simionaș, Tărălungă (min. 46 Mureșan), Kun, Broșovschi, Györfi.

**Mircea M. IONESCU**

# Caleidoscop

### DOUĂ NATAȘE POPOVA !

Probele de înot ale marii competiții pentru copii și juniori, dotată cu premiile și cupele oferite de ziarul **„Komsomolskaia Pravda"**, s-au desfășurat, timp de mai multe zile, la Palatul sporturilor nautice și la bazinul Dinamo din Moscova. Micii înotători s-au arătat foarte bine pregătiți. Nici unul nu a terminat 100 m. cu un rezultat depășind 1:11,0, iar opt dintre concurenți au încheiat proba cu rezultate sub 1,10.

Organizatorii au avut surpriza plăcută de a vedea urcînd pe podiumul învingătorilor, de cinci ori, pe Natașa Popova din Harkov, excelentă în probele de liber și fluture. Pe același podium a urcat de două ori și altă Natașa, tot cu numele Popova, dar din Severodonețk, învingătoare în probele de spate.

### TUTUNUL ȘI OLIMPIADA

Sportivii britanici vor putea fuma cu conștiința împăcată. În interiorul pachetelor de țigări se află — începînd de la 1 aprilie — un cupon în valoare de 2.5 pence, pe care fumătorii urmează a-l depune la debitele respective, spre a fi contabilizat pe seama Comitetului olimpic al Angliei.

Membrii comitetului nu au fost chiar cu totii de acord ca să stringă fonduri cu ajutorul unor mijloace pe care ei însiși ar fi trebuit să le combată, dar au trebuit să se resemneze în fața argumentului că dacă ar fi refuzat, fumătorii și-ar fi văzut liniștiți de fumat, iar ei ar fi rămas fără fonduri.

Se crede că în felul acesta, echipa olimpică engleză va obține un plus de 20.000 de lire sterline.

### KILOMETRII AMINTIRILOR

Una din cursele cu vechi tradiții ale ciclismului este desigur Milan — San Remo. Un mare număr de spectatori mărginesc autostrada însorită, dînd culoare și viață bătrînei competiții. Dar cu cîteva ore înaintea trecerii caravanei multicolore a concurenților, patru ciclisti solitari străbat traseul cu o alură tinerească, rămînînd apoi să sărbătorească în masa unui restaurant oarecare isprava lor anuală și să depene amintiri.

E vorba de un club foarte restrictiv, avînd numai patru membri deși denumirea este destul de lungă : **„Clubul breton al primilor trei clasați în cursa Milan — San-Remo".** El se compune din frații **Louison și Jean Bobet, Barbotin și Raymond Lebert.**

Iată un mod elegant de a rămîne credincios pasiunilor din tinerețe și a-ți onora amintirile.

### POLIGONUL DE LA BAR

**Friedrich Hässler,** campionul vest-german la tir cu pistolul, are la ora actuală mari încurcături cu Comitetul olimpic respectiv, cu organele procuraturii cît și cu propria sa soție. Primii l-au șters de pe lista participanților la München, ceilalți l-au trimis în judecată pentru port ilegal de armă și distrugeri de bunuri particulare, iar consoarta a cerut divorțul pentru „cruzime mintală".

Toate astea numai pentru că, într-o noapte, campionul a improvizat un poligon din rafturile unui bar distrugînd metodic cu focuri de revolver, sticlele, oglinzile, iluminația și tot ce se mai afla prin apropiere. Printre spectatorii îngroziți ai acestei scene se afla și soția perfectului țintaș, care a fost transportată în stare de inconștiență la spital.

Numai că nimeni nu a fost de acord cu acest gen de antrenament preolimpic și Hässler s-a pomenit descalificat pe viață.

### MAESTRII SPORTULUI FAȚĂ-N FAȚĂ CU CUMPĂRĂTORII

O interesantă inovație comercială a fost aplicată în magazinele cu articole de sport din orașul Vologda, din Uniunea Sovietică. Timp de cîteva zile, vînzătorii acestor magazine au fost ajutați în munca lor de campioni și maeștri ai sportului, care au dat direct sfaturi cumpărătorilor, cu privire la calitatea și modul de întrebuințare a diverselor obiecte și materiale sportive pe care aceștia doreau să le achiziționeze.

Prezența sportivilor de performanță a dat vînzărilor un deosebit impuls, fapt care va face ca, în viitor, acest procedeu să se generalizeze, cumpărătorii dovedind un mare interes pentru sfaturile pe care le pot primi de la specialiști.

### DIFERENȚA DE GREUTATE

Care a fost cea mai mare diferență de greutate întîlnită vreodată între doi boxeri care s-au înfruntat în ring ? Întrebarea necesită, desigur, o incursiune în domeniul perioadei eroice a boxului, deoarece, în zilele noastre, regulamentele fixează limite cu caracter general, deși la categoria grea diferențele sînt uneori sensibile.

Răspunsul apare de necrezut. În anul 1900, pe un ring din **Brooklyn** (New York), s-au înfruntat doi boxeri între care exista o diferență de greutate de 63,5 kg. E vorba de meciul dintre **Bob Fitzimons** (78 kg) și colosul irlandez **Dunkhorst** (141,5 kg).

Ce este mai curios e faptul că „micuțul" **Bob** l-a culcat la podea pentru cele zece secunde regulamentare pe uriaș, numai după două reprize.

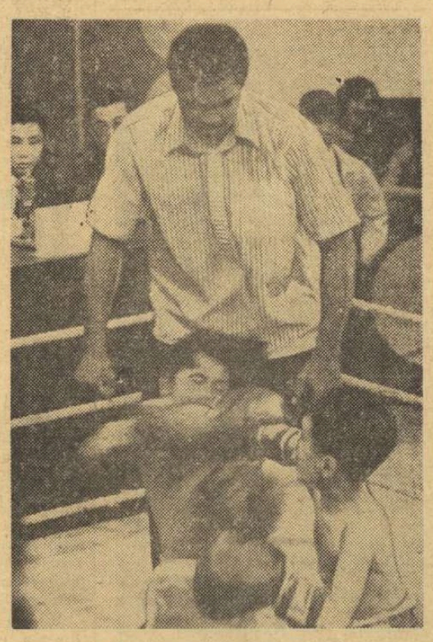

*Boxul este un sport destul de răspîndit în rîndul copiilor japonezi, iar reuniunile cu mini-pugiliști destul de frecvente. Cu prilejul vizitei sale în această țară, ex-campionul mondial* Cassius Clay *a fost invitat să oficieze ca arbitru într-o asemenea reuniune*

# sportul în lume

*Corespondență specială pentru SPORTUL*

# PRAGA SUB VRAJA „MARELUI HOCHEI"

**— Încep întrecerile campionatului mondial (grupa A) —**

Praga a fost de mai multe ori pînă acum teatrul evenimentelor sportive supreme. Ea a găzduit, de pildă, întrecerea celor mai buni hocheiști din lume de patru ori pînă acum. De două ori a fost organizat în Cehoslovacia campionatul mondial de hochei pe gheață, înaintea celui de-al doilea război mondial — în anii 1933 și 1938 — și de două ori după război, în anii 1947 și 1959.

Ediția a 38-a a campionatului mondial și ediția a 50-a, jubiliară, a campionatului european (grupa A) din acest an, vor avea loc între 7 și 23 aprilie, din nou, în capitala Cehoslovaciei. Cu privire la pregătirile făcute de gazde iată ce declară președintele comitetului de organizare, **dr. Zdenek Andrst,** printre altele : **„Hocheiul cehoslovac a cucerit, în cei 62 de ani de existență, o poziție importantă în lumea sportivă. Avem destulă experiență în organizarea marilor competiții internaționale și sînt convins că vom ști să o aplicăm în așa fel, ca întrecerea hocheiștilor să se ridice la un înalt nivel. Dorința noastră sinceră este de a crea tuturor participanților condiții superioare de întrecere, astfel ca ei să păstreze în memorie nu numai aspectul sportiv al evenimentului, ci și ospitalitatea poporului cehoslovac".**

Prietenilor hocheiului pe gheață le este desigur cunoscut, că la campionate vor participa echipele U.R.S.S. — deținătoarea titlului suprem — Suediei, Finlandei, R. F. a Germaniei, Elveției și R. S. Cehoslovace. Se joacă și de data aceasta meciuri tur și retur, iar toate vor avea loc în Sala sporturilor din Praga, în fiecare zi de la ora 17,00 și 20,30 Sala are o capacitate de 14 500 locuri și este dotată cu încăperi speciale pentru comitetul de conducere al Ligii internaționale de hochei pe gheață (L.I.H.G.), comitetul de organizare a campionatelor și pentru diferite comisii, vestiare pentru jucători, arbitri, cabinete medicale, săli de club și un centru de presă înzestrat cu cele mai moderne instalații.

Întregul campionat va fi transmis de către Intervizjune și Eurovizjune, cu imagini în culori și alb-negru. Pentru acei iubitori de sport praghezi care nu vor putea să obțină locuri în sală, vor fi instalate aparate de televiziune în culori în cîteva localuri publice din Praga — cafenele, magazine universale etc.

Spus pe scurt, toate pregătirile efectuate pînă acum oferă posibilitatea de a afirma că actualul campionat mondial și european de hochei pe gheață (grupa A) de la Praga, va fi unul din marile evenimente ale anului sportiv.

**S. KARAS**
**„Pragopress"**

### PROGRAMUL ÎNTRECERILOR

7 R.S. Cehoslovacă — Elveția, U.R.S.S. — R.F.G.
8. Elveția — Suedia, R.F.G. — Finlanda
9 Suedia — R.S. Cehoslovacă, Finlanda — U.R.S.S.
10 R.S. Cehoslovacă — R.F.G., U.R.S.S. — Elveția
11 R.F.G. — Suedia, Elveția — Finlanda
12 R.S. Cehoslovacă — U.R.S.S., Finlanda — Suedia
13 Elveția — R.F.G.
14 Finlanda — R.S. Cehoslovacă, Suedia — U.R.S.S.
15 Elveția — R.S. Cehoslovacă, R.F.G. — U.R.S.S.
16 Suedia — Elveția, Finlanda — R.F.G.
17 R.S. Cehoslovacă — Suedia, U.R.S.S. — Finlanda
18 R.F.G. — R.S. Cehoslovacă, Elveția — U.R.S.S.
19 Suedia — R.F.G., Finlanda — Elveția
20 U.R.S.S. — R.S. Cehoslovacă, Suedia — Finlanda
21 R.F.G. — Elveția
22 U.R.S.S. — Suedia, R.S. Cehoslovacă — Finlanda

*Hocheiștii suedezi la un prim antrenament sub cupola sălii sporturilor din capitala cehoslovacă*

Foto : C.T.K.

# IUGOSLAVIA A CÎȘTIGAT TURNEUL DE POLO DIN R. F. A GERMANIEI

Competiția internațională de polo pe apă, desfășurată la Würzburg (R. F. a Germaniei), s-a încheiat cu victoria echipei Iugoslaviei, clasată pe primul loc cu 7 p și un golaveraj de 34—17. Pe locul doi, cu același număr de puncte, dar cu un golaveraj inferior ( (32—21), s-a situat formația Italiei, urmată de echipa A a R. F. a Germaniei — 4 p ; R. F. a Germaniei (B) — 2 p și Suedia — 0 p.

În ultima zi a turneului s-au înregistrat următoarele rezultate: Iugoslavia—Italia 6—6 (3—2, 0—2, 2—0, 1—2); R. F. a Germaniei (A) — Suedia 7—5 (3—2, 2—0, 1—2, 1—1).

# FISCHER ACCEPTĂ CONDIȚIILE DE DISPUTARE A MECIULUI CU SPASSKI

**AMSTERDAM 5 (Agerpres). —** Complicațiile ivite în organizarea meciului pentru titlul mondial de șah dintre marele maestru sovietic Boris Spasski și marele maestru american Robert Fischer sînt pe cale de a fi rezolvate. Federația americană de șah a comunicat Federației Internaționale că Robert Fischer este gata să-i întîlnească pe campionul lumii, Boris Spasski, conform condițiilor stabilite la reuniunea din martie de la Amsterdam. După cum a fost anunțat, prima jumătate a meciului urmează să se desfășoare la Belgrad, între 22 iunie și 18 iulie, iar cea de-a doua jumătate la Reykjavik (Islanda), cu începere de la 6 august. Federația internațională va cere organizatorilor să la toate măsurile pentru desfășurarea în cele mai bune condiții a meciului pentru titlul mondial.

# HANDBALIȘTII FRANCEZI, ÎNVINGĂTORI LA GALAȚI

Cele două formații au oferit o partidă echilibrată și interesantă prin evoluția scorului, care a fost favorabil, pe rînd, ambelor formații. Handbaliștii francezi, mai decișI în atac și profitînd de greșelile de apărare ale gălățenilor, au obținut o victorie meritată. Principalii realizatori : **Pădure 7, Văduva 4** și, respectiv, **Loyer 6, G. Mayer 4.** Au condus foarte bine **C. Căpățînă** și **R. Iamandi** (Buzău).

Joi, selecționata universitară a Franței va întîlni formația gălățeană, Voința.

**T. SIRIOPOL**—coresp.

# GH. BERCEANU și V. DOLIPSCHI LOCUL I ÎN TURNEUL DE LA BUDAPESTA

**BUDAPESTA, 5 (Agerpres). —** Palatul sporturilor din Budapesta a găzduit, timp de trei zile, un turneu internațional de lupte greco-romane și lupte libere, la care au luat parte campioni cunoscuți din Bulgaria, Cehoslovacia, R. D. Germană, Polonia, România, U.R.S.S. și Ungaria. Acest turneu — veritabilă încercare de forțe înaintea campionatelor europene de la Katowice, a prilejuit afirmarea luptătorilor români prezenți în competiție, clasați pe locul I la două categorii, pe locul II la 5 categorii și pe locul III la o categorie. După aprecierea specialiștilor, cea mai valoroasă performanță a fost realizată de tînărul luptător român **Victor Dolipschi** (în vîrstă de 21 de ani), victorios la lupte greco-romane, categoria grea, înaintea fostului campion mondial și european Merkulov (U.R.S.S.) și a campionului bulgar Manolov. Tot pe locul I s-a clasat **Gheorghe Berceanu** (categoria semimuscă, 48 kg), urmat în clasament de Șmakov (U.R.S.S.) și Hristov (Bulgaria). În limitele categoriei semigrea, 100 kg, **Nicolae Martinescu** s-a clasat al doilea, fiind precedat de maghiarul Kiss. **Gheorghe Stoiciu** a ocupat locul 3 la cat. muscă, 52 kg. Locul I a revenit concurentului sovietic Șatunov.

În competiția de lupte libere, **Iancu Vanghelici** (cat. semimuscă), **Gheorghe Stan** (cat. cocoș, 57 kg), **Petrone Androne** (cat. pană, 62 kg) și **Ștefan Stîngu** (cat. grea) au ocupat locul doi.

# „MUȘCHETARII" nu se nasc în Spania

*Cu ani în urmă, lumea tenisului se extazia în fața succeselor echipei „mușchetarilor" Franței. Patru la număr, ca în romanul lui Dumas, ei erau considerați o unitate perfectă, formulă ideală de acțiune în competiție. Borotra și Lacoste jucau simplurile, Cochet și Breugnon se aliau în dublu și de aci rezulta o colaborare foarte eficace, cu economie de forțe și eficiență maximă, pe distanța celor trei zile cît ține un meci de „Cupa Davis". Dacă a fost o surpriză, în 1927, răpirea Salatierei de pe continentul american, de către cei 4, repetarea victoriei finale în alte cinci ediții, a confirmat valoarea deosebită și omogenitatea acestei echipe „de vis"*

*Dar anii au trecut și drumul spre perfecționarea tehnicii tenisului a făcut din ce în ce mai dificilă asamblarea unei asemenea echipe apropiate de ideal. Azi este greu să găsești mai mulți jucători de forță echivalentă, iar formații „de 3" sau „de 4" sînt mai curînd un semn de slăbiciune. În acest sens edificatoare a fost ultima finală a „Cupei Davis", cea de anul trecut, cînd americanii asociau lui Smith și Froehling pe tînărul Van Dillen, care contrasta însă vizibil cu forța primilor. Doi jucători buni — cum sînt la noi Ilie Năstase și Ion Țiriac — capabili să reziste efortului reclamat de cele trei zile de joc, la simplu și la dublu, par a fi, cel puțin teoretic, o formulă preferabilă.*

*Toate acestea și le repetă în gînd, fără îndoială, în aceste zile, căpitanul echipei Spaniei, reputatul Jaimé Bartroli. De cînd Santana, supărat pe conții și marchizii federației spaniole de tenis, a părăsit cadrele echipei naționale, problemele ce se pun în jurul titularilor iberici sînt tot mai complicate. Este interesant că nu lipsa propriu zisă de jucători îl agită pe Bartroli, ci dificultățile unei selecții judicioase.*

*Iată, mai exact, care este situația. La începutul anului, cei doi foști locotenenți ai marelui „Manolo" absent, Orantes și Gisbert, li s-a adăugat o întîlnire neașteptată. Anume, celebrul as profesionist Andres Gimeno părăsea Circul W.C.T. cerînd reamatorizarea. Ceea ce păruse o binefacere pentru echipa Spaniei — de atîția ani țintind marea victorie în „Cupa Davis" — s-a dovedit ulterior o complicație nedorită. În circuitul „indoor" american, nu de mult încheiat, atît Manuel Orantes cît și Juan Gisbert (revenit surprinzător) obțineau rezultate bune, în timp ce Gimeno, la cei 35 de ani ai săi, nu strălucea în mod deosebit. După un start bun (la Los Angeles) ex-vedeta „pro" ceda, la New York, chiar în fața lui Juan Gisbert! Rezultate contradictorii, care încurcă și mai mult ițele. Iar acestora li se adaugă, ca totdeauna, probleme de prestigiu personal și (probabil) cele financiare, la fel de greu rezolvabile.*

*Să spunem, mai curînd, că cei 3 spanioli sînt de valoare foarte apropiată. Dar — nota bene — o dorință de colaborare între ei nu se prea vede. Ceea ce este aspectul cel mai neplăcut.*

**Radu VOIA**

# TELEX ● TELEX ● TELEX ● TELEX

**Echipa de rugby Sportul Studențesc din București,** aflată în turneu în Franța, a întîlnit la Clermont Ferrand formația universitară din localitate. Partida s-a încheiat cu scorul de 16—10 (10—10), în favoarea gazdelor.

■

**A treia etapă a turului ciclist al Belgiei,** Waregem—Gosselies (205 km) a revenit belgianului Frans Verbeeck în 5 h 42,0. Acesta păstrează tricoul galben, urmat de compatriotul său Andre Dierickx. Francezul Raymond Poulidor ocupă locul 5.

■

**În cadrul unui concurs de verificare,** disputat la Ciudad de Mexico, țintașa mexicană Nuria Ortiz a egalat recordul mondial în proba de skeet, cu 200 de talere din 200 posibile. Nuria Ortiz a fost de două ori campioană mondială și cu această performanță excepțională și-a cîștigat din nou selecția în echipa Mexicului, care va participa la J. O. de la München.

■

**La Lisabona, în meci retur** pentru preliminariile „Cupei Națiunilor" — F.I.R.A. la rugby, echipa Italiei a învins cu scorul de 15—7 selecționata Portugaliei. Primul meci se încheiase la egalitate 0—0. Rugbyștii italieni s-au calificat pentru turneul final al competiției.

■

**După 13 runde, în turneul de șah de la Sarajevo,** marele maestru maghiar Szabo se menține lider cu 9½ p, urmat de Petrosian (U.R.S.S.) și Jansa (Cehoslovacia) cu 8½ p și o partidă întreruptă fiecare. În runda a 13-a, Hort l-a învins pe Basagici.

■

**Campionul european de box la categoria grea,** spaniolul Jose Manuel Ibar „Urtain", a susținut la San Juan o întîlnire amicală în compania portoricanului Jose King Roman. Peste 9 000 de spectatori au urmărit acest meci de 10 reprize, în care victoria a revenit la punctele lui Jose King Roman.

■

**O expediție internațională,** alcătuită din alpiniști italieni, englezi, australieni, spanioli, iranieni și vest-germani, încearcă în aceste zile escaladarea vîrfului Everest, din Munții Himalaya. Prima tabără de altitudine a fost instalată la 6 000 m, în condiții meteorologice favorabile, a comunicat șeful expediției, Karl Herlingkoffer.

■

**Medaliatul cu bronz la J. O., de la Sapporo,** schiorul norvegian Ivar Formo, a cîștigat proba de 15 km din cadrul concursului internațional desfășurat la Sondrio (Italia). El a fost cronometrat pe această distanță cu timpul de 47:39,40.

■

**Reuniunea ciclistă internațională** desfășurată pe velodromul din Leicester a fost dominată de campionul mondial, olandezul Leijn Loevesinj, deținătorul titlului în proba de viteză (profesioniști). El a cucerit primul loc la viteză, parcurgînd ultimii 200 m în 12.2 și a terminat victorios și în cursa de 500 m contracronometru cu timpul de 32,3.

■

**Ciclistul italian Franco Bitossi** a repurtat un nou succes internațional în „Criteriul Așilor" contînd pentru „Marele premiu Doimo" de la Treviso. El a acoperit 105 km în 2 h 160 (medie orară 46,324 km), învingîndu-l la sprintul final pe belgianul Eddy Merckx. Pe locul trei s-a clasat Italo Zilioli (Italia).

■

**A început a 34-a ediție a campionatului sovietic de fotbal.** Iată rezultatele primei etape : **Zaria Voroșilovgrad — Dinamo Kiev 0—3 ; Dnepr (Dnepropetrovsk) — T.S.K.A. 2—1 ; Kairat — Torpedo Moscova 1—1 ; Dinamo Tbilisi — Lokomotiv Moscova 0—0 ; S.K.A. Rostov pe Don — Spartak Moscova 0—1 ; Karpați Lvov — Zenit Leningrad 0—1 ; Neftci Baku — Dinamo Minsk 1—0.**

# ■ULTIMELE ȘTIRI ■ ULTIMELE REZULTATE■ULTIMELE ȘTIRI ■ ULTIMELE REZULTATE■

### ȘEDINȚA COMISIEI CENTRALE DE DISCIPLINĂ A F.R. FOTBAL

Pe agenda ședinței de aseară a Comisiei centrale de competiții și disciplină a figurat și memoriul înaintat de echipa **F. C. Galați,** prin care aceasta cerea rejucarea meciului de cupă cu **Rapid,** pe considerentul că arbitrul C. Nițescu a viciat rezultatul jocului.

Comisia, pusă în fața unor relatări contradictorii — aceea a lui Gheorghe Slusaru, președintele Comisiei de fotbal Brașov, care afirmă că golul a fost regulamentar, aceea a lui Cornel Nițescu, care recunoaște existența unei poziții de ofsaid și, în sfîrșit, aceea a observatorului Ion Voica, care susține că arbitrul ar fi fluierat, în prealabil, faulul comis asupra portarului gălățean — a hotărît să solicite Colegiului central al arbitrilor concluziile sale asupra arbitrajului lui C. Nițescu (aceasta pînă la 18 aprilie), urmînd apoi să se judece fondul problemei și să se decidă asupra memoriului înaintat de **F.C. Galați.**

### MĂRMUREANU ÎNVINS ÎN FINALĂ

Pe terenul central al parcului sportiv „Ramat-Gan" din Tel Aviv, s-a disputat finala probei de simplu masculin a campionatelor internaționale de tenis ale Israelului. Opus australianului Jan Fletcher, al treilea jucător român, Petre Mărmureanu, a fost nevoit să cedeze în două seturi, după un joc deosebit de spectaculos. Scor final : 6—4, 6—3 pentru Fletcher.

### ASEARĂ, ÎN CUPELE EUROPENE LA FOTBAL

Aseară, în semifinalele Cupelor Europene la fotbal (meciuri-tur), s-au înregistrat rezultatele :

**CUPA CAMPIONILOR EUROPENI**

| | |
|---|---|
| Ajax Amsterdam — Benfica Lisabona | 1—0 |
| Internazionale — Celtic Glasgow | 0—0 (min. 75) |

**CUPA CUPELOR**

| | |
|---|---|
| Bayern München — Glasgow Rangers | 1—1 |
| Dynamo Berlin — Dinamo Moscova | 1—1 |

**CUPA U.E.F.A.**

| | |
|---|---|
| Ferencvaros — Wolverhampton | 2—2 |
| Tottenham — Milan | 2—1 |

Returul este programat la 19 aprilie. Alte amănunte în ziarul de mîine.

### ELECTRONICA — I. F. TIERPS (SUEDIA) 4—1 (1—0)

Ieri, în meciul amical internațional de fotbal disputat în Capitală, **Electronica** a întrecut formația suedeză **I. F. Tierps** cu 4—1 (1—0). Golurile învingătorilor au fost marcate de Haralamb, Ciuleanu, Velicu, Sandu. Pentru oaspeți a marcat Hikan. A arbitrat D. Predescu (Buc.).

Redacția și administrația ; București, str. Vasile Conta nr. 16 ; telefoane: centrală 11.10.05, secția corespondenți 11.51.09, interurban 72 și 286 ; telex : sportrom buc. 180, Tiparul „I. P. „Informația", București 40.368

Biblioteca municipală Târgu-Mureș

# LOCUITORII CAPITALEI AU FĂCUT O PRIMIRE ENTUZIASTĂ TOVARĂȘULUI NICOLAE CEAUȘESCU LA ÎNAPOIEREA ÎN PATRIE

## Deplină aprobare față de rezultatele fructuoase ale vizitei întreprinse în cele 8 țări din Africa

După vizitele întreprinse în opt țări africane, în care a dus mesajul de prietenie, pace, colaborare și solidaritate militantă, internaționalistă al poporului român pentru popoarele continentului african, care luptă pentru întărirea independenței și suveranității, pentru dezvoltare de sine stătătoare, împotriva imperialismului, colonialismului și neocolonialismului, joi după amiază s-a înapoiat în Capitală conducătorul partidului și statului nostru, tovarășul Nicolae Ceaușescu, împreună cu tovarășa Elena Ceaușescu.

Secretarul general al partidului, președintele Consiliului de Stat al Republicii Socialiste România a fost însoțit, în vizitele oficiale pe care le-a făcut între 11 martie și 6 aprilie în Republica Algeriană Democratică și Populară, Republica Africa Centrală, Republica Populară Congo, Republica Zair, Republica Zambia, Republica Unită Tanzania, Republica Democratică Sudan și Republica Arabă Egipt, de tovarășii Ion Pățan, membru al C.C. al P.C.R., vicepreședinte al Consiliului de Miniștri și ministru al comerțului exterior, Corneliu Mănescu, membru al C.C. al P.C.R., ministrul afacerilor externe și Bujor Almășan, membru al C.C. al P.C.R., ministrul minelor, petrolului și geologiei.

Pe aeroportul Băneasa, împodobit cu drapele roșii și tricolore, au venit în întîmpinare tovarășii Ion Gheorghe Maurer, Emil Bodnaraș, Manea Mănescu, Paul Niculescu-Mizil, Gheorghe Pană, Gheorghe Rădulescu, Virgil Trofin, Ilie Verdeț, Maxim Berghianu, Florian Dănălache, Emil Drăgănescu, Petre Lupu, Dumitru Popa, Dumitru Popescu, Leonte Răutu, Gheorghe Stoica, Ștefan Voitec, Iosif Banc, Petre Blajovici, Miron Constantinescu, Mihai Dalea, Miu Dobrescu, Mihai Gere, Ion Ioniță, Vasile Patilineț, Ion Stănescu, Cornel Burtică. Împreună cu soțiile.

Erau prezenți, de asemenea, membri ai C.C. al P.C.R., ai Consiliului de Stat și ai guvernului, conducători ai instituțiilor centrale și organizațiilor obștești, generali, ziariști români și corespondenți ai presei străine.

Au fost de față Antoine Bakouzu, însărcinatul cu afaceri ad-interim al Republicii Africa Centrală, Jean Baptiste Lounda, ambasadorul Republicii Populare Congo, Jean Zitu, însărcinatul cu afaceri ad-interim al Republicii Zair, Ibrahim Youssri, însărcinatul cu afaceri ad-interim al Republicii Arabe Egipt în Republica Socialistă România, șefi ai misiunilor diplomatice acreditați la București, alți membri ai corpului diplomatic.

Pentru a-l întîmpina pe tovarășul Nicolae Ceaușescu, la aeroport au venit zeci de mii de cetățeni ai Capitalei.

Este ora 17. Aeronava prezidențială cu care conducătorul partidului și statului nostru a călătorit pe continentul african aterizează. La coborîrea din avion, tovarășul Nicolae Ceaușescu, tovarășa Elena Ceaușescu, sînt salutați cu deosebită cordialitate de tovarășul Ion Gheorghe Maurer, de ceilalți conducători de partid și de stat veniți pe aeroport. Din rîndurile mulțimii izbucnesc ropote de aplauze; se aud urale și ovații; se scandează „P.C.R. — P.C.R.!", „Ceaușescu — P.C.R.", lozinci în cinstea Partidului Comunist Român, a Republicii Socialiste România. Secretarul general al partidului răspunde cu cordialitate manifestărilor de stimă, urărilor de bun venit, adresate de bucureșteni.

Pionieri și tineri în costume naționale înconjoară pe tovarășul Nicolae Ceaușescu, pe tovarășa Elena Ceaușescu, oferindu-le flori.

În numele oamenilor muncii din Capitală, tovarășul Gheorghe Pană, membru al Comitetului Executiv, al Prezidiului Permanent, secretar al C.C. al P.C.R., a adresat tovarășului Nicolae Ceaușescu și tovarășei Elena Ceaușescu un cald bun venit pe pămîntul patriei. „Cetățenii Bucureștiului, întregul nostru popor — a spus vorbitorul — au urmărit cu un deosebit interes vizita pe care a-ți făcut-o în cele 8 țări de pe continentul african. Noi sîntem convinși că această vizită va da un nou impuls relațiilor bune dintre poporul român și popoarele țărilor vizitate, că ea va întări legăturile noastre cu celelalte popoare din lumea întreagă, în lupta împotriva imperialismului pentru pace".

În aplauzele și uralele celor prezenți, a luat apoi cuvîntul tovarășul **NICOLAE CEAUȘESCU.**

Cuvîntarea conducătorului partidului și statului este urmărită cu atenție, fiind subliniată în repetate rînduri de aplauze, de ovații și urale. Cei prezenți, asemeni întregului nostru popor, își exprimă deplina aprobare față de rezultatele fructuoase ale vizitei întreprinse de tovarășul Nicolae Ceaușescu în cele 8 țări din Africa, care deschid noi perspective pentru dezvoltarea contactelor reciproc avantajoase dintre România și țările Africii, în cele mai diferite domenii — politic, economic, tehnico-științific, cultural, în interesul și spre binele poporului român și popoarelor acestor țări, al cauzei păcii și colaborării internaționale, al unității de acțiune a tuturor forțelor antiimperialiste, revoluționare și progresiste din lume.

(Agerpres)


PROLETARI DIN TOATE ȚĂRILE, UNIȚI-VĂ!

# Sportul

ZIAR AL CONSILIULUI NATIONAL PENTRU EDUCAȚIE FIZICĂ ȘI SPORT

ANUL XXVIII — Nr. 7019 | 4 PAGINI 30 BANI | Vineri 7 aprilie 1972


**Mîine, meciul de fotbal ROMÂNIA — FRANȚA**

# INTERES MAJOR PENTRU ECHIPA NOASTRĂ NAȚIONALĂ

- **ÎN VIZITĂ LA F. E. A. BUCUREȘTI**
- Cupe miniaturale pentru jucătorii din lot
- Antrenament tehnico-tactic de 70 de minute
- O repriză în compania internaționalilor maghiari de la Ferencvaros

Miercuri după-amiază, cîteva mii de spectatori, în marea lor majoritate muncitori la T.M.B., au dorit să întîmpine, cu multă căldură, echipa noastră națională, la sosirea ei pe terenul din șos. Giurgiului pentru ultima partidă de verificare înaintea meciului de mîine cu selecționata Franței.

Cu aceeași dragoste au fost primiți tricolorii, în frunte cu antrenorul emerit Angelo Niculescu, ieri dimineață, la **Fabrica de elemente automatizate,** pe care au vizitat-o ca invitați de onoare ai acestui tînăr și harnic colectiv bucureștean. Un „bun venit" a fost adresat oaspeților, de către directorul fabricii, ing. Marin Barabancea, care, în fața unei machete a noii întreprinderi, a dat cîteva explicații referitoare la succesele obținute pînă în prezent. Apoi prin intermediul stației de amplificare, li s-au adresat jucătorilor frumoase cuvinte, felicitări pentru rezultatele de pînă acum și... **„pe viitor am vrea, dragi tricolori, să ne dați satisfacții și mai mari. De aceea gîndurile noastre, ale tuturor salariaților fabricii, se îndreaptă spre antrenorul Niculescu, spre Dinu, Dumitru, Răducanu, Lucescu, Lupescu și toți ceilalți dorindu-vă din toată inima să ajungeți în finala Campionatului european".**

Cîteva minute mai tîrziu, la intrarea în secția „asamblări", jucătorilor li s-au oferit buchete de garoafe și brelocuri-amintire. Domide, Radu Nunweiller, Dinu, Răducanu au fost îmbrățișați și aplaudați, li s-au solicitat pronosticuri pentru meciul cu Franța, pentru partidele cu Ungaria. Ingineri cu înaltă calificare au explicat oaspeților fabricii complicatul proces tehnologic de realizare a mașinilor de calcul. În secția „prelucrări mecanice", strungarul Petre Neguț îl oprește pe Răducanu și-i înmînează o cupă mică, pe care a gravat cuvintele : „De la suporterul rapidist Neguț, pentru Răducanu". Portarul internaționalei îi răspunde cu o caldă îmbrățișare și promite în schimb pentru Rapid o... mare Cupă a României.

În sala de festivități a fabricii tuturor „tricolorilor" li se oferă cupe miniaturale confecționate în uzină pe care a fost înscrisă urarea : „Succes în Campionatul european 1972". Mircea Lucescu, căpitanul echipei noastre reprezentative, și antrenorul Angelo Niculescu au mulțumit apoi gazdelor pentru primirea călduroasă făcută lotului, promițînd, în numele jucătorilor, că vor face tot ce le stă în putință

**Laurențiu DUMITRESCU**

*(Continuare în pag. a 3-a)*

*Angelo Niculescu și „tricolorii" în vizită la Fabrica de elemente automatizate București*
Foto : V. BAGEAC

CITIȚI AZI ÎN CADRUL PREZENTĂRII MONOGRAFICE
*„SPORTUL ROMÂNESC ÎN 40 DE SINTEZE"*
**JUDEȚUL HARGHITA**
*În pagina a II-a*

*DUPĂ TURNEUL PUGILIȘTILOR ÎN TURCIA*

# „CEEA CE E BRAZILIA PENTRU FOTBAL, ESTE ROMÂNIA PENTRU BOX"

*— scrie cotidianul „Hürriyet" din Istanbul —*

Comunicații telefonice neadecvate au făcut să nu putem ține la curent pe cititorii noștri, în amănunt și la timp, asupra turneului echipei naționale de box în Turcia. O vom face acum, după întoarcerea formației complete în țară.

În general, boxerii noștri au făcut în Turcia o bună propagandă școlii pugilistice românești, prețuită și onorată. De altfel, la cele două gale, de la Istanbul și Ankara, peste 9000 de spectatori plătitori au rotunjit beneficiile organizatorilor. Datorită prezenței echipei române pe cele două maluri ale Bosforului, pugilismul turc a putut desfide — pentru o dată — concurența acerbă a fotbalului în paginile ziarelor. Întocmai ca și „Milliyet", „Tercüman", „Cumhuriyet" și alte ziare în diferite variante, cotidianul **„Hürriyet"** a titrat : **„Ceea ce e Brazilia pentru fotbal, este România pentru box !"**, reluînd — fără intenții publicitare — o declarație a președintelui Federației turce de box, **dr. Yusuf Mergen,** care s-a adresat și cititorilor noștri în următorii termeni :

**Victor BANCIULESCU**

*(Continuare în pag. a 4-a)*

*Constantin Gruiescu (stînga) evită un croșeu de dreapta al lui Kemal Sonmur în meciul de la Istanbul*
Foto : Yilmas Canel („Milliyet")

*DE ASTĂZI, LA BAZINUL „23 AUGUST"*

# Întrecerile unui interesant „triunghiular" de înot ROMÂNIA — AUSTRIA — FRANȚA (B)

**E. ALMER, ANCA GROZA ȘI M. SLAVIC ÎN CURSĂ PENTRU OBȚINEREA BAREMURILOR OLIMPICE**

Începînd de astăzi, timp de trei zile, piscina de 50 m din cadrul complexului sportiv „23 August" din Capitală va găzdui un interesant meci triunghiular de înot, în care selecționatele țării noastre se vor întrece cu reprezentativele Austriei și formațiile secunde ale Franței. Învingători și în concursul asemănător, desfășurat anul trecut la Millstadt, în Austria (la băieți : Franța 108 p. România 93 p, Austria 87 p, iar la fete : Franța 123 p, România 109 p, Austria 56 p), înotătorii francezi pornesc și de această dată cu prima șansă, mai ales în probele feminine, unde ei aliniază o formație cu toate campioanele și recordmanele țării, din care lipsesc doar Claude Mandonnaud și Sylvie Le Noach.

Spre deosebire de anul trecut, echipa masculină a României, care mizează mult pe superioritatea la craul, spate și mixt, va încerca să obțină victoria. Totul depinde însă de posibilitățile de a alinia o formație completă, care să se mobilizeze la maximum, într-o confruntare cu adversari de aproximativ aceeași valoare. La recentele campionate naționale ale Franței (Rouen, în bazin de 25 m), P. Ravelinghien a înotat 1 500 m liber în 16:47,8, P. Baehr 61,4 și M. Pedroletti 61,6 la 100 m spate, M. Amardeilh 59,7 la 100 m delfin, iar F. Vigorito 4:14,1 la 400 m liber.

Pentru înotătorii noștri fruntași, „triunghiularul" acesta are și o însemnătate aparte, probele înșirate de-a lungul celor trei zile oferindu-le și posibilitatea obținerii unor performanțe (baremuri) care să le permită accesul în lotul olimpic.

Astăzi, în prima zi de concurs, sînt programate următoarele curse de la ora 17,30 : 1 500 m liber, 200 m delfin (f), 100 m liber (b+f), 100 m spate (b+f), 200 m bras (b+f) și 4 × 100 m liber (b+f).

*Alex. Jany, fostul campion și recordman al continentului la 100 m liber, dă ultimele indicații elevilor săi la antrenamentul de ieri al înotătorilor francezi*
Foto : B. VASILE

# ALEX. SOFRONIE (Dinamo), ÎNVINGĂTOR ÎN CURSA CICLISTĂ PE CIRCUIT

Peste 70 de rutieri — seniori și juniori — s-au prezentat ieri după amiază în cartierul Balta Albă din Capitală pentru a lua startul în prima etapă a competiției organizată de Școala sportivă nr. 2.

Cursa seniorilor (40 de ture — 40 km, 28 de concurenți) a fost cîștigată la sprint de **Alex. Sofronie** care, împreună cu Iulian Constantin și V. Murineanu, a inițiat o detașare încununată de succes. Clasamentul etapei : 1. **ALEX. SOFRONIE** (DINAMO) 53:54 (m.o. 44,440 km) ; 2. **Iulian Constantin (Dinamo)** ; 3. **V. Murineanu (Dinamo)** — același timp ; 4. C. Ciocan (Voința) 54:11 ; 5. C. Grigore (Dinamo) 54:16 ; 6. Th. Puterity (Metalul Plopeni) — același timp.

La fel de animată, cursa juniorilor mari (20 ture — 20 km, 16 concurenți) a prilejuit un sprint final furibund. **M. Romașcanu** a cîștigat în extremis. Clasament : 1. M. ROMAȘCANU (DINAMO) 29:39 (m.o. 40,470 km) ; 2. **T. Burete (Șc. sp. 3)** ; 3. **Șt. Popescu (Șc. sp. 3)** ; 4. C. Cîrstea (Metalul Plopeni) ; 5. N. Cîmpeanu (Metalul Plopeni) ; 6. S. Opran (Dinamo) — același timp.

La juniori mici (16 ture — 16 km, 29 de concurenți) pe primul loc s-a clasat A. DRAGOMIR (OLIMPIA) cu 24:00 (m.o. 40 km), urmat în același timp de **Gh. Șchiopu (Șc. sp. 1), M. Bonciu (Șc. sp. 3), I. Totora (Șc. sp. 2)** ș.a.

MÎINE SEARĂ, ÎN SALA DINAMO DIN CAPITALĂ

# România — Spania la judo

Simbătă seară, de la ora 18,30 în sala Dinamo din Capitală, va avea loc o gală internațională de judo. Echipele României (A și B) vor primi replica formațiilor similare ale Spaniei. Confruntările se anunță deosebit de dificile pentru formațiile noastre deoarece reprezentativele oaspe se bucură de o bună reputație pe plan internațional. Bunăoară, anul acesta, prima echipă a Spaniei a dispus de puternica selecționată a Franței cu 3—2 și de cea a Senegalului cu categoricul scor de 5—0. Pe de altă parte, formația țării noastre a susținut pînă în acest an doar patru meciuri întîlniri și numai unul dintre acestea l-a cîștigat : 2—1 cu Cehoslovacia, în urmă cu doi ani.

Iată și cele două formații care au fost definitivate ieri : *cat. 63 kg* — Sabin Lucea, Alexandru Filip ; *cat. 70 kg* — Cornel Roman, Mircea Nopopol ; *cat. 80 kg* — Ion Herman, Andrei Negoiță ; *cat. 93 kg* — Dumitru Alexandru, Cristian Nicolau ; *cat. +93 kg* — Gheorghe Boșcu, Ion Buzic (primii alcătuiesc echipa A, iar secunzii la fiecare categorie formația B).

# ETAPĂ CALMĂ ÎN CAMPIONATUL MASCULIN DE BASCHET

Ieri s-a desfășurat în țară, integral (inclusiv partida Voința — I.E.F.S., aminată inițial pentru 20 aprilie) etapa a XIX-a a campionatului național masculin de baschet. Partidele s-au încheiat cu victorii precontzate de calculele anterioare ale hîrtiei, recomandate de ierarhiile valorice existente.

Dar iată rezultatele înregistrate : **Dinamo București — Mureșul Tg. Mureș 125—58 (63—28) ; Steaua — Politehnica Galați 82—51 (34—20), Rapid — Politehnica București 71—63 (33—24) ; Universitatea Timișoara — I.C.H.F. București 79—62 (41—35) ; Universitatea Cluj — Politehnica Cluj 66—51 (34—27) ; Voința București — I.E.F.S. 89—52 (22—27).**

ÎNCEPÎND DE AZI, LA GALAȚI ȘI CONSTANȚA, DOUĂ EVENIMENTE ALE VIEȚII SPORTIVE INTERNE :

# SE REIA CAMPIONATUL MASCULIN DE HANDBAL

**● PARTIDE DECISIVE PENTRU CONFIGURAȚIA CLASAMENTULUI ● MODIFICĂRI ÎN PROGRAMUL ULTIMELOR TURNEE DE SALĂ**

Campionatul masculin de handbal se reia, începînd de astăzi la Galați, cu turneul de sală care cuprinde etapele XIX, XX și XXI. Odată cu acest turneu, campionatul intră, practic, în ultima turnantă, decisivă, cu atît mai mult cu cît federația de specialitate a hotărît — pentru a da posibilitate componenților lotului reprezentativ să se pregătească o perioadă mai mare, precum și să aibă suficient timp pentru odihnă — relaxare în vederea participării la J.O. de la München — **să modifice programul ultimelor două turnee de sală în felul următor : 14, 15, 16 și 19, 20 și 21 aprilie la Iași.** Datorită acestei comprimări a jocurilor, turneul de la Galați capătă o importanță și mai mare, în special pentru formațiile aflate în zona retrogradării, care pornesc începînd de azi în disputa decisivă a ultimului tur. Apoi, cele 9 etape care au mai rămas de disputat au și un caracter de selecție a jucătorilor cei mai în formă pentru alcătuirea finală a reprezentativei țării. Iată, însă clasamentul înaintea turneului de la Galați :

| | | | | | |
|---|---|---|---|---|---|
| 1. Steaua | 18 | 16 | 1 | 1 | 371-245 33 |
| 2. Dinamo Buc. | 18 | 14 | 2 | 2 | 322-233 30 |
| 3. Univ. Buc. | 18 | 12 | 2 | 4 | 295-253 26 |
| 4. „U" Cluj | 18 | 7 | 4 | 7 | 298-314 18 |
| 5. Trotușul | 18 | 7 | 1 | 10 | 271-307 15 |
| 6. Indep. Sibiu | 18 | 7 | 0 | 11 | 306-346 14 |
| 7. Poli. Tim. | 18 | 4 | 4 | 10 | 276-305 12 |
| 8. S. C. Bacău | 18 | 4 | 4 | 10 | 275-314 12 |
| 9. Dinamo Bv. | 18 | 5 | 1 | 12 | 270-317 11 |
| 10. Poli. Galați | 18 | 2 | 5 | 11 | 267-317 9 |

PROGRAMUL DE AZI

Începînd de la ora 14,30 în sala Danubius : Dinamo Buc. — Dinamo Bv., S. C. Bacău — Steaua, Universitatea București — Independența Sibiu, Universitatea Cluj — Politehnica Galați, Trotușul — Politehnica Timișoara.

# „REPETIȚIE GENERALĂ" LA HALTERE

**CONSTANȚA, (prin telefon, de la trimisul nostru).** De azi și pînă duminică în frumosul oraș de pe litoral unde se vor desfășura campionatele naționale de haltere ale seniorilor peste exact cinci săptămîni sînt programate campionatele europene. Deci, o repetiție generală binevenită.

Este bine să recapitulăm în ce constau obiectivele actualei competiții. Mai întîi din punct de vedere tehnic, campionatele naționale vor constitui un criteriu de selecție pentru alcătuirea echipei care ne va reprezenta la europene. Apoi, întrecerile vor fi totodată o etapă importantă de verificare a stadiului de pregătire a olimpicilor. Este cazul să amintim normele pe care trebuie să le obțină (conform planului) cei patru sportivi susceptibili să participe la J. O. **Cat. mușcă : Ion Hortopan : 305 kg. ; cat. cocoș : Marian Grigoraș și Victor Rusu 335 kg ; cat. pană V. Bădescu 355 kg.** În fine, cu acest prilej, va putea fi urmărit progresul înregistrat de elevii antrenorului Ștefan Petrescu, precum al celor din lotul național ca și al altora, care, dacă vor obține rezultate superioare, vor putea intra în reprezentativa țării sau în lotul olimpic.

**PROGRAMUL ÎNTRECERILOR**

**AZI : cat. mușcă, cocoș, ora 16**
**SÎMBĂTĂ : cat. pană, mușcă, ora 10 ; cat. semimijlocie, mijlocie, semigrea, ora 16**
**DUMINICĂ : cat. grea — supergrea, ora 9. Concursul de cultur-ism ora 12.**

În al doilea rînd, „repetiția generală" se referă și la modul în care decurge desfășurarea concursului : aparatajele de arbitraj, panourile cu afișarea rezultatelor, condițiile în care se va face încălzirea sportivilor etc.

**Ion OCHSENFELD**

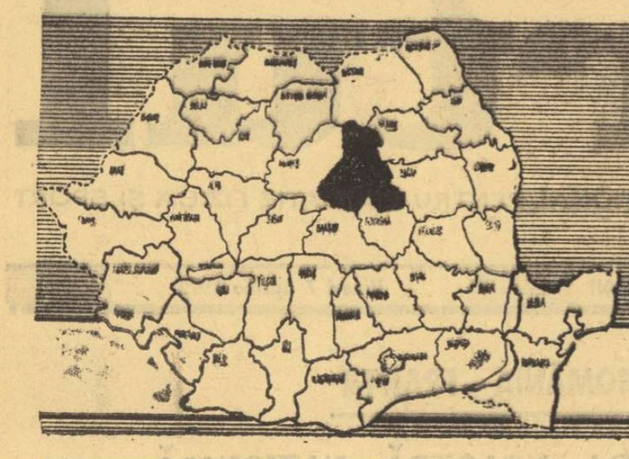

# 1947-1972 SPORTUL ROMÂNESC în 40 de sinteze HARGHITA

**Reprezentanții a 8 din cele 10 orașe ale județului Harghita s-au remarcat în diferite concursuri de performanță. Iată un „scurt metraj" al ramurilor de sport prin care localitățile respective s-au făcut cunoscute în viața sportivă republicană.**

- **MIERCUREA CIUC — hochei, patinaj artistic și viteză, volei, fotbal, judo, scrimă, schi, popice și box.**
- **ODORHEIUL SECUIESC — lupte libere, hochei, fotbal, popice, handbal, tenis de masă, box și schi.**
- **GHEORGHIENI — gimnastică, baschet, hochei, fotbal și schi.**
- **TOPLIȚA — schi, natație și volei.**
- **CRISTURUL SECUIESC — fotbal, handbal și gimnastică**
- **BĂLAN — fotbal, lupte și handbal**
- **TUȘNAD BĂI — patinaj viteză.**
- **VLĂHIȚA — popice.**

| | 1950 | 1968 | 1972 |
|---|---|---|---|
| Asociații sportive | 18 | 52 | 155 |
| Baze sportive, terenuri simple | 32 | 86 | 506 |
| Școli sportive | — | — | 5 |
| Licee cu program de educație fizică | — | — | 1 |
| Secții afiliate | 8 | 80 | 145 |
| Sportivi legitimați | 320 | 951 | 1 553 |
| Maeștri ai sportului | — | 5 | 8 |
| Titluri naționale de juniori | — | 4 | 6 |
| Antrenori | 7 | 20 | 33 |
| Arbitri | 53 | 85 | 171 |
| Instructori | 100 | 205 | 308 |
| Centre de inițiere | — | 20 | 44 |
| Sportivi în lotul național de seniori | — | — | 4 |
| Sportivi în loturile reprezentative de tineret | — | — | 2 |
| Sportivi în loturile reprezentative de juniori | — | 7 | 33 |
| Sportivi clasificați cat. I | — | 25 | 49 |
| Sportivi clasificați cat. II | — | 142 | 299 |

# „ACTIVITATEA SPORTIVĂ TREBUIE SĂ MEARGĂ ÎN PAS CU DEZVOLTAREA VERTIGINOASĂ A JUDEȚULUI NOSTRU"

**Interviu cu tov. ALEXANDRU SZEKERES, secretar al Comitetului județean Harghita al P.C.R.**

— Cum apreciați stadiul actual al mișcării sportive harghitene, în lumina tradițiilor existente, a puternicului avînt economic, social și cultural pe care-l cunoaște județul și a responsabilităților sporite încredințate de către partid acestei activități?

— Ca și în celelalte județe ale patriei noastre, pe meleagurile harghitene există o puternică tradiție sportivă. După cum se știe, condițiile de relief și de climă au favorizat, mai cu seamă, dezvoltarea sporturilor de iarnă, care s-au bucurat dintodeauna aici de o largă adeziune din partea oamenilor indiferent de naționalitate, de toate vîrstele, de cele mai diferite profesiuni.

În anii puterii populare, cînd forțele creatoare ale poporului nostru au fost descătușate, în anii construcției socialiste cînd viața economică și social-culturală a cunoscut un avînt fără precedent, activitatea sportivă din județul Harghita și-a putut valorifica, la un nivel superior, tradițiile și pasiunea. Aș remarca, în primul rînd, condițiile infinit superioare puse la dispoziție, prin grija partidului și a statului, pentru ca tineretul să-și poată desăvîrși pregătirea fizică multilaterală, pentru a fi de folos patriei, poporului, în marea operă de construcție socialistă. Baza materială a cunoscut în acești ani o amplă dezvoltare. Am amenajat terenuri de sport în toate orașele județului (nu demult s-a terminat construcția unui nou și modern stadion în municipiul Odorheiul-Secuiesc) iar la Miercurea Ciuc a fost ridicat, prin grija părintească a partidului nostru, personal a tovarășului **NICOLAE CEAUȘESCU**, impunătorul palat de gheață, bineînțeles de-acum marelui public. Fără să înșir toate succesele înregistrate pe această linie, aș vrea să amintesc doar frumosul bazin olimpic din cadrul stațiunii „Bradul", din Toplița.

Și satele au fost înzestrate, majoritatea prin forțe proprii, cu frumoase baze sportive. În condițiile unei dezvoltări atît de rapide a județului nostru, în condițiile avîntului economic, mișcarea sportivă harghiteană a căpătat și ea dimensiuni noi. Putem vorbi, fără îndoială, astăzi de sute și mii de sportivi legitimați și de alte sute și mii de oameni de toate vîrstele care participă sistematic la întrecerile sportive. Ei sînt oaspeții obișnuiți ai stadioanelor, ai terenurilor sportive. Aș mai dori să adaug că în prezent mișcarea sportivă județeană beneficiază de îndrumarea calificată a peste 200 de cadre cu pregătire superioară. Saltul făcut în această privință este cu totul impresionant și grăitor pentru politica judicioasă de creștere și repartizare a cadrelor, promovată de C.N.E.F.S. și organul de resort.

Desigur, puternica industrializare și urbanizare la care asistăm, pune în fața noastră sarcini sporite în domeniul sportului, al educației fizice de masă. În județul nostru există unități industriale cu mii de muncitori a căror vîrstă medie nu depășește 20—21 de ani, unde posibilitățile existente în domeniul dezvoltării sportului n-au fost puse integral în valoare. La Miercurea-Ciuc, de pildă (unde numărul populației — ca urmare a avîntului economic — a sporit de două ori), dacă aș vorbi de cel mai îndrăgit sport — hocheiul pe gheață — aș putea spune că nu sîntem mulțumiți cu faptul că avem doar o singură echipă divizionară, față de două sau mai multe cîte existau în trecut. Deși există în oraș aproape 400 de tineri care practică hocheiul, n-am reușit să selecționăm un număr satisfăcător dintre ei, care să practice acest sport la un nivel superior, impus de competițiile interne și internaționale.

În acest context, aș putea evoca și alte ramuri sportive. De pildă, la Fabrica de tricotaje și Filatura din Miercurea-Ciuc lucrează cîteva mii de fete tinere, or noi nu dispunem de puternice formații feminine, atît în domeniul sporturilor de iarnă, cît și cele de vară, care să se ridice la nivelul posibilităților existente. Este o problemă care preocupă organele locale de specialitate. Nutrim speranța că prin măsurile preconizate, beneficiind și în continuare de sprijinul C.N.E.F.S., vom reuși să punem în valoare mările disponibilități ale sportului harghitean.

— În ce direcție preconizați dezvoltarea viitoare a sportului de pe aceste meleaguri? Care sînt, după părerea dumneavoastră, căile optime pe care ar trebui să meargă exercițiul fizic al maselor și marea performanță? Unde trebuie căutat punctul lor de interferență?

— Fără îndoială, ne plac cel mai mult sporturile de iarnă. Oamenii acestor locuri sînt îndrăgostiții zăpezii, ai gheții, ai munților. Cred că hocheiul va rămîne, multă vreme aici, sportul nr. 1. Patinajul și schiul este visul fiecărui copil, al fiecărui tînăr din județ. Se spune, în glumă, că la noi copiii învață mai întîi să patineze și după aceea să... meargă! Puternica tradiție existentă ne dă speranța că vom putea face saltul de calitate așteptat. Județul nostru se dezvoltă continuu prin aportul entuziast și conștient al oamenilor muncii, români, maghiari și de alte naționalități, viața economică și socială pulsează tot mai puternic. De aceea trebuie să ne gîndim și la alte discipline, mai ales la mult îndrăgitul sport cu balonul rotund. După cum am mai spus, prospectăm o dezvoltare mai rapidă a sportului feminin.

Mișcarea sportivă din județul nostru a constituit o preocupare permanentă pentru organele de partid. Ne-a interesat întotdeauna direcția de dezvoltare a sportului, nivelul și calitatea acestuia, sfera lui de cuprindere a populației. Am socotit și vom socoti că educația fizică și sportul nu reprezintă un scop în sine, ci o necesitate obiectivă impusă de dezvoltarea vertiginoasă a țării noastre, de marile sarcini puse în fața întregului popor de Congresul al X-lea al P.C.R., pentru ridicarea României pe culmile progresului și civilizației.

— Întreaga noastră societate se află angajată într-un mare proces de transformare revoluționară a conștiinței omului. Documentele de partid din iulie 1971 și istorica Plenară a C.C. al P.C.R. din 3—5 noiembrie ale aceluiași an, au pus accentul pe problemele educației, aducîndu-le din sfera teoretică, în retortele încandescente ale muncii practice. În acest context, v-am ruga să ne spuneți ce rol trebuie să joace sportul în această uriașă operă de edificare spirituală a cetățeanului societății socialiste multilateral dezvoltate?

— Faptele mari se pot realiza numai cu oameni pe potrivă! Cu oameni puternici, sănătoși, viguroși, cu caractere frumoase. De aceea ne-a preocupat și ne preocupă sportul de masă, dezvoltarea exercițiului fizic în rîndul oamenilor muncii. Noi considerăm că propagarea largă a sportului de masă constituie unul din mijloacele importante pentru formarea virtuților de caracter. Aici, în cadrul competițiilor sportive, se aprinde flacăra voinței ferme de a fi mai bun, mai vrednic, de a învinge. Într-un cuvînt, sportul poate și trebuie să joace un rol eficace în opera de făurire a cetățeanului societății socialiste multilateral dezvoltate. În județul nostru, organele și organizațiile de partid se străduiesc să îndrume pe acest făgaș întreaga mișcare sportivă. În acest sens, în toate orașele și comunele au avut loc plenare, discuții și dezbateri asupra sarcinilor ce revin mișcării sportive în lumina Documentelor de partid din iulie și noiembrie 1971.

— În sfîrșit, ce își înscrie biroul Comitetului județean de partid pe agenda de lucru în viitorul apropiat, privind activitatea de educație fizică și sport în județul Harghita?

— În primul rînd, aș vrea să informez că biroul județean de partid a analizat periodic în ultimii trei ani diferitele aspecte ale mișcării sportive, a luat măsuri pentru ridicarea ei la un nivel superior.

Pentru viitor ne preocupă folosirea intensivă a bazelor sportive existente, crearea de noi baze, întreținerea exemplară a acestora. Va trebui să dezvoltăm, în continuare, turismul de masă, ca o activitate sportivă de largă aplicabilitate pentru județul nostru, precum și alpinismul, cu cele două direcții ale sale: că sport de performanță și ca sport de mase, ambele dispunînd de condiții propice în județ. Totodată, este în atenția noastră îmbunătățirea muncii desfășurate în școlile sportive, angrenarea, în mai mare măsură, a tineretului muncitoresc și sătesc la viața sportivă. Vom căuta, în același timp, să sporim faima județului, prin creșterea și formarea unor sportivi și echipe capabile de performanțe prestigioase, spre gloria și renumele patriei noastre socialiste, România.

# PE TERENURILE ȘI STADIOANELE NOASTRE

În domeniul activității sportive de masă, 1971 a fost un an de avînt în ceea ce privește extinderea numărului de terenuri sportive, patinoare naturale, pîrtii de schi și altor instalații necesare bunei desfășurări a diverselor concursuri. Cum județul nostru este unul dintre cele mai înzestrate ținuturi ale țării, din punctul de vedere al posibilităților de practicare a sporturilor de iarnă, am pornit la începutul sezonului rece, pe care l-am încheiat, o vastă acțiune de amenajare, prin contribuție voluntară, a noi terenuri de gheață, trambuline și pîrtii de schi.

Sub directa îndrumare a Comitetului județean de partid, CJEFS — în colaborare cu Consiliul sindicatelor, Comitetul U.T.C. și Consiliul pionierilor — a stabilit următoarele direcții pentru mărirea ariei competiționale de masă:

- **Extinderea practicării organizate a hocheiului, patinajului și schiului în toate localitățile care au condiții naturale prielnice pentru aceasta;**
- **în licee și școlile generale cu o bază materială adecvată, orele de educație fizică urmînd să se țină în aer liber, pe patinoare sau pe pîrtii de schi.**

În acest scop, pentru lunile de iarnă, am alcătuit un program bogat în manifestări sportive accesibile oamenilor de diverse vîrste și profesiuni. „Cupa crosa de argint", „Festivalul zăpezii", „Drumețiile pe schiuri", „Cupa pionierului", „Carnaval pe gheață", „Concurs de sănii trase de cai", „Cupa patina de argint", „Meciul veteranilor la hochei", „Cupa tînărului muncitor" la schi fond, „Cupa ceramica", la hochei, iată cîteva din trofeele cu care au fost dotate întrecerile sportive din această iarnă. În lumina hotărîrilor Plenarei C.C. al P.C.R. din 3—5 noiembrie 1971 s-a preconizat și o largă muncă educativă în rîndurile sportivilor și suporterilor lor, pentru promovarea cu consecvență a principiilor eticii și echității socialiste în întrecerile și confruntările de pe arena sportivă. Colocviile pe diferite teme educative, expozițiile, gale de filme și alte acțiuni, cuprinse în programul menționat, au avut darul să contribuie la procesul de creștere sănătoasă a viitorilor performeri.

La această oră, se poate afirma, fără teamă de a greși, că **bilanțul inițiativelor noastre este pozitiv. Cifrele vorbesc, în graiul lor concis, despre succesul mobilizatorie al concursurilor inițiate corespunzător dorinței și preferințelor numeroșilor iubitori ai sporturilor de iarnă.** În cadrul lor și-au disputat întîietatea 81 de echipe de hochei și nenumărați patinatori și schiori nelegitimați.

Dar, ca în orice început, au existat și unele neajunsuri. **Un număr insuficient de cadre tehnice, nefolosirea deplină a bazei materiale, slaba conlucrare a tuturor factorilor interesați în buna popularizare a concursurilor sînt lipsuri de fond care au diminuat eficiența exercițiului fizic în masele amatorilor de mișcare,** deficiențe asupra cărora se îndreaptă, cu precădere, atenția consiliului nostru județean.

În ultimii cinci ani, județul nostru a beneficiat de un substanțial ajutor material din partea C.N.E.F.S., care nu-a alocat în acest răstimp importanta sumă de peste 41 de milioane de lei, reprezentînd fonduri de investiții și reparații curente. Ca o urmare firească, aria construcțiilor sportive s-a lărgit considerabil, la ora actuală dispunem de un modern patinoar artificial acoperit la Miercurea Ciuc, de mai multe stadioane și săli, de numeroase terenuri simple, baza materială fiind propice obținerii unor succese mai mari și în concursurile populare din timpul verii. Prin urmare, programul competițional pentru noul sezon va cuprinde întreceri cu largă audiență la public, va fi o sinteză superioară a celui care s-a încheiat, pentru că va avea la bază deviza: **„Sportul — cu principala sa calitate de a întări sănătatea celor ce-l practică — în slujba omului!".**

**IOAN FERENCZI**
**președintele C.J.E.F.S. - Harghita**

## ASOCIAȚIA NR. 1

Cifrele au indicat asociația **VOINȚA ODORHEIUL SECUIESC** ca unitatea nr. 1 a județului:

- Secții pe ramură de sport: 11 afiliate și 3 neafiliate.
- Sportivi legitimați: 123 și 110 nelegitimați.
- Sportivi în loturile reprezentative: 3.
- Antrenori: 6 (cu ora).
- Grupe de inițiere: 2 (handbal și tenis de masă).

**Baza materială:** 2 terenuri de handbal, unul de volei, o sală de gimnastică (20/12), o popicărie, o trambulină de schi și un club.

**Rezultate în 1971:** Zoltán Kiss — locul 4 în campionatul de sărituri la trambulina mijlocie de schi; echipa de tenis de masă — finalistă a campionatului de copii; formația de handbal — locul 6 în divizia A.

# CAMPIONII DE AZI ȘI DE MÎINE

*Echipa Școlii generale din comuna Dănești a devenit campioană județeană la hochei. Iată-i pe autorii succesului într-o atitudine inedită, ocupînd locurile lor în clasă, unde li se predă una din materiile îndrăgite*

Vă prezentăm succint pe cîțiva dintre actualii și viitorii performeri ai județului Harghita:

- *ION LASZLO (Lemnarul Odorheiul Secuiesc), fost campion balcanic la lupte libere, titular al echipei naționale de seniori la categoria semigrea. Lucrează ca tapițer la fabrica de mobile.*
- *LASZLO LAZAR (Harghita M. Ciuc), campion național de juniori, un autentic talent al patinajului viteză din țara noastră. E bobinator la Cooperativa „Oltul" M. Ciuc.*
- *Junioara LACZKO HAJNAL (Școala sportivă Gheorghieni), componentă a lotului republican de schi fond. E elevă în clasa a XII-a a liceului din localitate.*
- *Maestra sportului MAGDA MICLOȘ (Voința Odorheiul Secuiesc), este jucătoare de bază în echipa reprezentativă de handbal a țării. Are 23 de ani și e funcționară la Cooperativa „Lemn-metal".*

# UN DEVOTAT SLUJITOR AL SPORTULUI

Diversele întreceri din orașul Gheorghieni se confundă adesea cu activitatea echipelor aparținînd Școlii sportive din localitate. Supuși unei atente pregătiri din partea cadrelor didactice de specialitate de aici, cei 350 de elevi sînt încadrați în 21 de echipe, avînd la dispoziție trei terenuri de baschet, două de tenis, unul de handbal, o minipistă de atletism, un patinoar natural și săli — cu dimensiuni reduse — pentru gimnastică și baschet.

**— Tot ceea ce vedeți, ne explică directorul Școlii sportive din Gheorghieni, Tiberiu Bazilides, s-a făcut în special prin munca patriotică. Vă rog să notați numele profesorilor Adalbert Gyulai și Francisc Hoffman, care n-au precupețit nici un efort în mobilizarea tineretului la lucrările de amenajare a terenurilor de sport, ei dînd exemplul personal în muncă.**

...Directorul Tiberiu Bazilides n-a spus însă, că și el a muncit ținînd alături de elevi, că este autorul proiectului acestui complex, că adesea a fost văzut plecînd ultimul de la mica bază sportivă. N-a scos un cuvînt despre faptul că „ochiul" său experimentat a descoperit-o pe fosta multiplă campioană de schi și atletism **Ilona Miclos**, că el a crescut jucătoare de baschet ca **Irina Vasilescu, Elisabeta Naghi** și **Borbala Madaraș**, care au ajuns în loturile reprezentative ale țării și că, în continuare, antrenează echipa de baschet a școlii, fiind — în același timp — unul din principalii animatori ai vieții sportive din oraș. De la alții am aflat că Tiberiu Bazilides lucrează din 1939 ca profesor de educație fizică la liceul din localitate, pe lîngă care funcționează școala sportivă. Fost schior, baschetbalist și bun jucător de tenis, tinerețea și munca acestui profesor sînt strîns legate de dezvoltarea activității sportive din Gheorghieni, lucrînd în mai multe rînduri ca antrenor voluntar de gimnastică, baschet, handbal, atletism sau la alte discipline, unde era nevoie de pricepere sa. Și-acum, în preajma ieșirii la pensie, e la fel de pasionat. Directorul Școlii sportive din Gheorghieni are satisfacția că va preda ștafeta unui corp profesoral de nădejde, din care fac parte și cei doi copii ai săi, Tiberiu (fost campion de gimnastică) și Csaba, absolvenți ai I.E.F.S. Optimist, legat de cele mai bune tradiții, „Tibi băci", îndrumător al actualilor și foștilor săi elevi poate fi considerat un devotat slujitor al sportului.

## O PREMIERĂ

Printre noile discipline care au apărut pe meleagurile harghitene se află și judo. Un tînăr ambițios, Iosif Gall, asistent medical la spitalul cartierului Șumuleu din Miercurea Ciuc, a înființat o echipă formată de băieți care și-au pus în gînd să devină judokani. În mai puțin de doi ani, ei au ajuns să promoveze în divizia A, din toamna anului trecut echipa Constructorul Miercurea Ciuc făcînd parte din elita formațiilor din țara noastră. Fostul instructor voluntar a devenit acum antrenor calificat. În orele libere, Iosif Gall predă judo la Școala sportivă din localitate, unde formează cadre de nădejde pentru secția divizionară.

# „INSIGNA STAȚIUNII"

Județul Harghita are multe locuri pitorești, destinate odihnei și recreării celor ce muncesc. Băile Pucioasa, Brădet, Seltes, Lacul Sf. Ana, ca să amintim numai cîteva din punctele turistice de pe aceste meleaguri, ademenesc cu frumusețea lor, în toate anotimpurile, pe tineri și virstnici. De asemenea, stațiunile climaterice Borsec, Tușnad Băi și Lacul Roșu rămîn îndrăgite de cei care-și petrec concediul de odihnă în aceste localități.

C.J.E.F.S., Consiliul județean al sindicatelor și conducerile stațiunilor menționate s-au gîndit ca din vacanța oamenilor muncii să nu lipsească sportul, acest elixir dătător de viață și bună dispoziție. În consecință, s-a instituit din acest an concursul polisportiv dotat cu „INSIGNA STAȚIUNII", al cărei model urmează a fi confecționat de o fabrică din Oradea. Normele concursului: **trei excursii în timpul verii și una în cursul iernii în împrejurimile localităților respective; cîștigarea unei întreceri de tenis de masă sau șah.** Participanții care vor îndeplini una din condițiile amintite vor obține insigna, urmînd ca numele lor să fie trecut în „Cartea de onoare" a stațiunii.

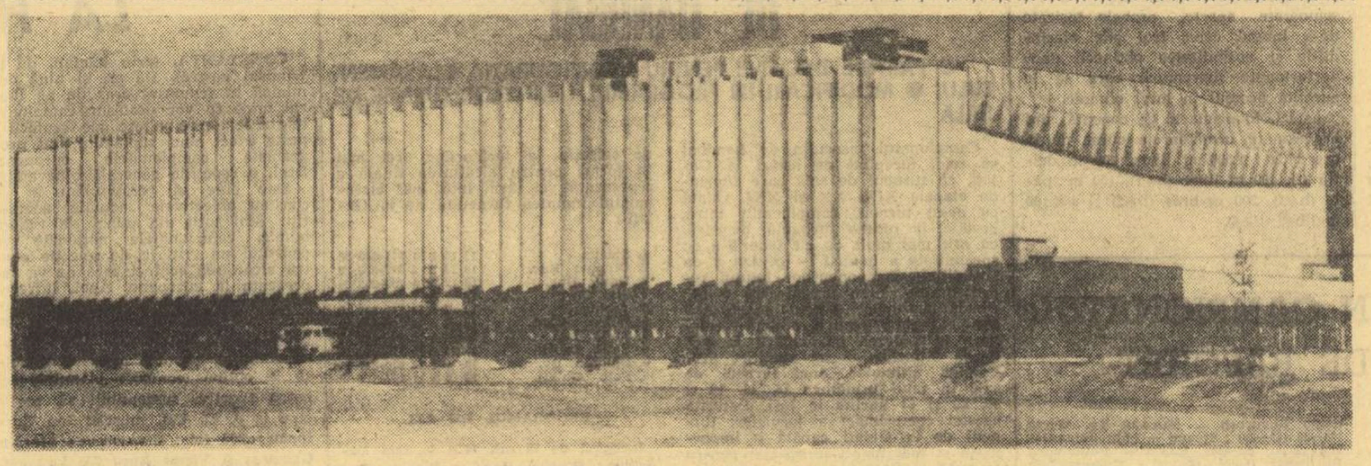

*„Palatul de gheață" din Miercurea Ciuc — o mîndrie a Harghitei. Construcția masivă din beton și oțel, de o arhitectură inedită, poate dispune de gheață artificială timp de 11 luni pe an. Intrarea în funcțiune a acestei moderne amenajări sportive va permite relansarea hocheiului și patinajului pe meleaguri care au fost odinioară leagănul acestor discipline în România.*

Foto: N. DRAGOȘ

## LA ODORHEIUL SECUIESC

# LUPTELE CUCERESC TOT MAI MULT ADEZIUNEA TINERETULUI ȘI COPIILOR

În acea dimineață însorită de început de martie am făcut excepție de la „regulă" și ocolind fabricile, cluburile și asociațiile sportive, am pornit-o pe străzile orașului Odorheiul Secuiesc în căutarea unui subiect pentru un reportaj. Chiar după primul tur am notat o sumedenie de date și fapte. Unul, însă, ne-a făcut să zăbovim mai mult la stadion care, de la ultima noastră vizită, își schimbase radical înfățișarea. Stăteam și îi admiram noile tribune cu o capacitate de aproximativ 8 000 de locuri, pista de atletism brăzdată de liniile albe ale culoarelor, gazonul terenului de fotbal. Cel mai mult ne-au impresionat, însă, sălile de lupte și culturism, utilate după ultimele cerințe. Am rămas să urmărim antrenamentul luptătorilor pentru că am observat, la tinerii care puseseră stăpînire pe toate saltelele din sală, parcă mai multă sîrguință în mișcări, o atenție sporită la explicații, un „ceva" deosebit și îmbucurător. Într-un moment de răgaz am intrat în vorbă cu antrenorul **Ion Covaci.**

— Pentru ce vă pregătiți?

— **În vederea mai multor concursuri, al căror debut l-a constituit etapa a II-a a campionatului diviziei A la lupte libere. Ne așteaptă și o serie de confruntări rezervate juniorilor.**

Îl rugăm pe interlocutor să ne vorbească despre felul cum au reușit luptătorii să-și creeze condițiile necesare unei rodnice activități competiționale.

Din cele relatate am reținut că într-o bună zi un fost luptător fruntaș la unul din cluburile bucureștene, și anume omul din fața noastră, Ion Covaci, s-a întors acasă și împreună cu profesorul **Andrei Elekes**, antrenorul **Ludovic-Ceaikovschi** și instructorul **Tiberiu Verestoi** au pornit la treabă, puși pe fapte mari. Și printre ceea ce au obținut luptătorii în ultimii ani se numără și modernele instalații de sub tribuna stadionului și altele din oraș, oferite lor, drept răsplată pentru frumoasele performanțe realizate în disputele cu cele mai valoroase echipe din țară.

— **Astăzi**, continuă antrenorul, **sportul luptelor libere este cel mai popular în orașul nostru. Asociația Lemnarul și Școala sportivă au campioni naționali de seniori și juniori, 80 de sportivi legitimați și aproape 200 de începători, iar centrele de inițiere atrag din zi în zi tot mai mulți copii.**

Gazda ne invită apoi într-un birou alăturat. Se îndreaptă către un dulap de unde scoate mai multe fotografii înfățișînd pe micii sportivi, la ieșirile prestate pe saltea, dintre care am ales imaginea alăturată materialului, deoarece ilustrează în mod convingător atracția copiilor spre atletica grea.

...Părăsind stadionul am trecut pe lîngă patinatorul echipei divizionare de hochei, Tîrnava Odorheiul Secuiesc. Cunoscutul jucător și antrenor, **Andrei Tarcsi** lucra cu cîțiva băieți pe jumătatea de gheață care la adăpostul umbrei nu se topise încă. Atunci am înțeles mai bine că sportul luptelor a învins tentația tinerilor pentru hochei, joc care ocupa cîndva primul loc în activitatea sportivă din această localitate.

## MOZAIC

- Cea mai frumoasă bază sportivă de la sate o au tinerii din comuna Ciuman: un teren de hochei, cu mantinelă regulamentară, instalație pentru nocturnă, vestiare și o tribună cu o capacitate de 2 000 de locuri.
- Pentru practicarea sporturilor de iarnă există pe teritoriul județului Harghita 21 de patinoare, dintre care unul artificial, 42 de pîrtii de schi și 12 trambuline.
- Cooperativa Oltul M. Ciuc a confecționat, cu rezultate bune, echipament de hochei și schi, acoperind nevoile sportivilor de performanță din județ.

Pagină realizată de
Valeriu CHIOSE și Traian IOANIȚESCU
cu concursul corespondentului Csaba MALNAȘI

# fotbal

## DECLARAȚII AMBIȚIOASE DE AMBELE PĂRȚI

## PRECED PARTIDA ROMÂNIA – FRANȚA

# AVIONUL DE PARIS...

Aeroportul Otopeni, vineri 7... A sosit avionul de Paris. Coboară fotbaliștii francezi. In frunte, căpitanul Djorkaeff, cu profilul său de oriental din Samarkand. Îl urmează portarul Carnus. Are la gît un fular imens, în dungi tricolore. Mestecă gumă. Stewardesa îi invită în autobuzul acostat lîngă avion. Începe hîrjoana. Judecînd după obrăjii îmbujorați ai feței, francezii sînt în mare formă. În sfîrșit, se face liniște. A coborît și Georges Boulogne. În stînga mea, o bătrînică trăsnet: a avut impresia că e Bourvil.

Controlul pașapoartelor e rapid. Beretta și Blanchet se distrează urmărind jocul valizelor pe banda rulantă.

Angelo Niculescu vine în întîmpinarea lui Boulogne.

— **Bine ați venit, Georges!**

— Îți mulțumesc, Angelo. Nu mi-aș fi închipuit să te văd chiar la aeroport, după „recepția" de la Reims.

— **Noi uităm repede. Ce-ți mai face echipa?**

— Am venit să pierdem onorabil, după un joc frumos.

— **De ce spui asta?**

— Pentru că ai un „11" puternic.

— **Nu l-ai văzut de doi ani.**

— Asta contează mai puțin. Pentru mine, o echipă care nu are nevoie de Pîrcălab e foarte puternică. Asta-i și motivul pentru care Trésor va juca fundaș stînga, în locul lui Rostagni.

— **Ești foarte galant, Georges. Vrei să mă faci să uit că reprezinți un fotbal de 800 000 de jucători. Și că ai la activ un 1—1 la Budapesta, cu Ungaria...**

— Un 1—1 pe care ai să-l obții și tu. Dar să lăsăm asta. Ce mai faci, Angelo?

— **Mă bat. Știi bine că nu e simplu. Am avut momente grele. Am echipa jucători buni. Dar, ca întotdeauna, e mai greu cu „cei mai buni". Uite... în ultimii patru ani, am fost privat prin rotație tocmai de cei mai buni: Dobrin, Dumitrache, Boc. Că un făcut, mîine, în meciul contra ta, doi dintre ei vor lipsi cu siguranță. Și... gîndește-te... ei sînt tocmai jucătorii care reprezintă cîteva generații de fotbal. În afara lor, mai e și Răducanu, din aceeași clasă, și care v-a făcut un cadou imens la Reims.**

Boulogne rîde:

— Știi ceva, Angelo? Eu am mereu impresia că Răducanu al tău e un sceptic, al cărui autor preferat e Oscar Wilde. Cred că formula lui de viață e extrasă chiar din filozofia lui Wilde: „Viața e un lucru mult prea serios ca să fie luată în serios".

— **Ca butadă, nu e rea. Dar tu ce mai faci, Georges?**

— Vechea poveste. Mă atacă presa. Mîine, dacă am aflat bine, o să am împotriva mea, la masa presei, 27 de cronicari francezi. Să nu crezi că e puțin lucru.

— **Ce-ți reproșează?**

— Că nu reușesc să construiesc o apărare la nivelul atacului. (Angelo rîde amar).

— **La mêlme Jeannette... Mie mi se reproșează că nu reușesc să construiesc un atac la nivelul apărării.**

— Într-un timp, cher Angelo, am vrut să mă retrag. Obosisem.

— **Și pe mine m-a bătut gîndul. Dar am renunțat curînd la această idee. Dacă m-aș fi retras, aș fi fost un laș. Eu, însă, cred mai mult decît oricînd în echipa asta a mea... Am văzut recent, la Budapesta, meciul cu echipa lui Schön. Dacă acest meci s-ar fi jucat la București, ai mei nu l-ar fi pierdut.**

— Ești foarte tînăr, Angelo. Îți urez succes... Apropos de meciul de mîine, Îmi spunea Mézy, în avion, că Pîrcălab l-a șoptit la plecare: „Ține minte Michel, acolo, la București, e un băiat, Iordănescu. Joacă stînga afară. Cînd ai să te întorci la Nîmes, ai să-mi povestești cum a reușit Iordănescu să facă din Djorkaeff arbitru de atletism. Dacă nu va fi așa, plătesc o masă, la „Blue Note".

— **A spus așa Pîrcălab? Ce mult l-am așteptat și pe el, cu ani în urmă...**

...Și Georges Boulogne a urcat ultimul în „Chausson"-ul echipei Franței. Angelo a luat drumul Snagovului.

★

**Stimați cititori, avionul de Paris sosește azi la orele 15,20, cu „Air-France"-ul..., dar conversația dintre cei doi antrenori nu se va desebi prea mult...**

**Ioan CHIRILA**

# ÎN VIZITĂ LA F.E.A. BUCUREȘTI

(Urmare din pag. 1)

pentru a absolvi cu bine dificilele examene pe care tricolorii le au de susținut în această primăvară.

La ora 12 fix, autocarul „tricolorilor", însoțit de urări de succes și „vom ține pumnii" a demarat din nou spre Snagov.

★

Pe agenda de lucru a zilei de ieri, echipa națională a avut înscris, la ora 16, un antrenament tehnico - tactic condus de Angelo Niculescu care așa cum afirma antrenorul lotului național **„a vizat în primul rînd continua îmbunătățire a jocului ofensiv și respectarea unor sarcini de joc privind în mod deosebit plasamentul jucătorilor în funcție de unele faze ale jocului..."**

Majoritatea jucătorilor au manifestat o excelentă dispoziție de joc. N-am scăpat, desigur prilejul să discutăm cu unii dintre „tricolori" despre partida de mîine, pe care o privesc cu deosebită atenție, dorind cu toții să obțină o revanșă după cele două înfrîngeri suferite în fața francezilor în anii trecuți.

— **Indiscutabil, trebuie să cîștigăm acest meci** — ne spunea ieri Iordănescu, cel mai în formă atacant al naționalei. **Și dacă noi, atacanții, ne vom simți în plenitudinea forțelor, va trebui să marcăm cel puțin două goluri...**

— **Optimismul afișat de jucătorii francezi, după cele citite în presă, nu mi se pare prea justificat** — a conchis Radu Nunweiller. **Sigur, ei vin să cîștige la București, dar același lucru îl dorim și noi și sîntem mai îndreptățiți decît ei...**

Răducanu, *favoritul copiilor, primește flori de la un grup de pionieri înaintea jocului disputat miercuri pe terenul T.M.B*

Foto: Theo MACARSCHI

★

După antrenamentul tehnico-tactic, aseară, în jurul orei 18,30, cei 19 jucători din lotul reprezentativ au vizionat la televizor secvențe ale meciului Ferencvaros-Wolverhampton, din cadrul Cupei U.E.F.A., disputat miercuri la Budapesta. Și — la... recomandarea expresă a antrenorului Angelo Niculescu — Dinu, Lupescu, Radu Nunweiller, Lucescu, Sătmăreanu, Răducanu și ceilalți au fost „cu ochii pe internaționali maghiari", pentru a evita pe cît posibil multe dintre surprizele pe care aceștia ar putea să le rezerve jucătorilor noștri în partida de la 29 aprilie de pe Nepstadion. În același scop va fi vizionat astăzi filmul partidei Bulgaria-Ungaria, din cadrul preliminariilor Campionatului european.

# PRINȚUL ȘI NEAGU

Miercuri noaptea, la ora cînd mulți englezi, mulți olandezi, mulți italieni (și alte cîteva neamuri europene) stăteau vrăjiți să vadă ce face Ajax cu Benfica, Inter cu Celtic și așa mai departe pe linia aceasta directă și poetică — noi aveam parte de **„Hamlet"**, la telecinemateca. Nu numai că nu vedeam în asta nici un păcat, dar mă simțeam satisfăcut și foarte superior din p.d.v. cultural. La ora cînd milioane de oameni cădeau în extaz la picioarele și pentru picioarele lui Cruyff, eu mă ridicam la înălțimea lui „to be or not to be" și acolo rămîneam, mîndru și hotărît, să uit de corner, aut și alte cuvinte englezești minore și neavenite. Minore — minore, bine, bine — dar de ce neavenite? Fiindcă de venit tot au venit chiar acolo, exact în marea scenă a sosirii actorilor, cînd îmi era lumea mai dragă și concentrarea mai intelectuală, mai profundă... Probabil că sînt și eu un om din carne și oase, uitînd un gînd mare pentru o patimă mică, altfel cum se explică lunga-mi tresărire, prelungul fior, apariția lui Neagu de la Rapid în plin Shakespeare, atunci cînd Hamlet le spunea actorilor cuvintele minunate: **„Cu cît merită mai puțin, cu atît mai mare să-ți fie mărinimia!"**... Prințul spunea astfel mult mai frumos, mult mai adînc, mult mai patetic ceea ce eu bîlbîiam și bîjbîiam în minte, de luni și luni de zile, de cînd s-a pornit lunga și urîta gîrlă de cuvinte împotriva acestui om tînăr, recunoscut mie, dar actor ca noi toți, actor de duminică, zi sfîntă, cînd mai toți avem **relâche** la teatrul nostru personal și timp să ne zgîim la un balon mai rotund decît craniul nebunului Yorrick...

Fiindcă Hamlet e atît de mare încît în filozofia și minunăția lui începe chiar și lumea stadionului — o voi spune deschis, fără teamă, îndemnat tocmai de el și de avîntul cu care se arunca spre stele, spre cărți și spre flori: e nedrept, e inadmisibil, e inuman să-ți bați joc și să injuri un jucător de fotbal, „chiar dacă el merită din ce în ce mai puține elogii". Și fiindcă n-am păcătuit niciodată astfel (ba mai mult, n-am spus nimic de rău, chiar acolo unde trebuia, de lipsa reluărilor la hochei, unde, fără reluări totul e cam mort, de cadrajele din ce în ce mai neglijente la fotbal — ceea ce e într-adevăr, un păcat al meu, printre multe altele), îmi găsesc baza morală pentru a susține că a-i spune unui fotbalist: **„cizmă"**, și tot ce urmează pe această linie, în sus și în jos, dorind să-l vezi fie în cer, fie în pămînt — e un semn de mare grosolănie sufletească și de prostie individuală. Nu se înțelege, oare, de ce? Cu atît mai rău pentru cei care nu înțeleg. Explicații în pauză.

Tele cronica

Pînă atunci să spun că duminică, m-am uitat tot timpul după Neagu, fără milă, dar cu acea mărinimie specifică oamenilor care nu s-au angajat niciodată să facă rău altor oameni (căci fotbaliștii, ca și atleții, ca și actorii, ca și artiștii, fac parte din această categorie, — nici asta nu se înțelege?). Firește că nu l-am găsit — Neagu a jucat și duminică slab. Și probabil că va mai juca slab, mulțumită și lui și oamenilor — dar păcatul lui nu se compară, omenește vorbind, cu cel al muritorilor care vor să-l linșeze, pentru că nu dă bine cu piciorul în minge, tiindcă ratează ceva mai mult decît admite fanatismul normal, dar nu mai mult decît — par exemple — **monsieur Voinea**, care Voinea face azi fericirea altora...

Eu nu cer ca toți să fim la înălțimea lui Hamlet, eu nu sugerez ca orice suporter să aibă inteligența lui Shakespeare, eu nu mă gîndesc ca toți spectatorii și jucătorii să aibă fair play-ul celuilalt Neagu, al mai genial fată de Țopescu sau puterea lui Nițescu de a recunoaște — chiar și prea tîrziu — o catastrofă, eu n-aș îndrăzni să-l aduc acum pe Neagu în națională, nu, după cum știu că nu putem oferi condiții de joacă și de dezvoltare celor ca acelea ale lui Cruyff... Nu se moare din asta. Se moare însă, din altceva în sport. Din ce? Cu atît mai rău pentru cei care nu înțeleg.

**BELPHEGOR**

# OLIMPICII, ÎNTRE UN MECI NECONCLUDENT (cel de la Rm. Vîlcea) ȘI UNUL ANGAJANT (cel de mîine) CU SELECȚIONATA UNIVERSITARĂ

Miercuri, olimpicii au plecat la Rm. Vîlcea fără trei oameni de bază, **Ianul, Rugiubei și Jercan** rămînînd la București — primii doi cu cîte un picior în ghips după ultima etapă de campionat. În aceste împrejurări, era firesc ca formația lui **Gh. Ola și Gh. Constantin** să acuze oarecari carențe de omogenitate. Dar tot atît de adevărat e că aceste circumstanțe de ultimă oră au creat condițiile necesare pentru verificarea rezervelor și a jucătorilor noi convocați în lot, printre care și Mureșan, chemat de la Tg. Mureș luni seara.

Meciul de la Rm. Vîlcea n-a corespuns însă decît parțial intențiilor acestora. Și aceasta pentru că formația a jucat neașteptat de apatic, neactivizîndu-și valențele decît în final, după ce, probabil, s-a simțit lovită în orgoliu de golul egalizator primit de la o echipă care se află, totuși, pe penultimul loc în seria I a Diviziei B. Pînă la acea „erupție din final" însă, olimpicii s-au mișcat confuz și monoton, mai ales în prima repriză, cînd linia de mijloc n-a mai fost motorul de altădată, cînd atacul n-a avut nici pic de strălucire (experiența cu Tarălunga pe dreapta n-a convins), iar apărarea a relevat și ea slăbiciuni, fiind nevoită să se întrebuințeze la maximum (Vlad a scos un gol de pe linia porții) pentru a nu fi îngenunchiată. Formula de atac din repriza secundă a fost ceva mai bună, **Győrfi** constituind marea surpriză prin jocul său pe extrema dreaptă. El are meritul a două centrări din care au înscris **Broșovschi și Simionaș**, a obținerii penaltyului din care a marcat **Mureșan** și a cîtorva curse irezistibile — elemente care confirmă că, din toate variantele încercate pînă acum pe extrema dreaptă, cea mai avantajoasă a fost utilizarea unei... extreme stînga.

Desigur, meciul cu Chimia Rm. Vîlcea nu poate fi un test concludent, din moment ce olimpicii nu s-au mobilizat decît în momentul cînd și-au văzut prestigiul amenințat. Numai acel gol egalizator al Chimiei la care au greșit Pigulea și Suciu a trezit ambițiile olimpicilor, ei reușind în șase minute — grație și unor greșeli ale apărării adverse — să înscrie nu mai puțin de patru goluri, două din faze fixe (**Tătaru** din lovitură liberă de la 16 m și penaltyul amintit) și două din șuturi de la distanță. Cele șase goluri au scuzat, într-un fel, evoluția de pînă atunci, dar au și acuzat „interpreții", capabili de replici superioare.

De altfel, cei doi antrenori ai lotului au și trecut la studiul soluțiilor cele mai bune pentru meciul de mîine, cu selecționata universitarilor, un meci mult mai angajant din toate punctele de vedere...

**Mircea M. IONESCU**

P.S. În partida de la Rm. Vîlcea, în afara arbitrului de centru, I. Ciucă, care a condus bine, am văzut doi tușieri localnici — Dumitru Dima și V. Popa — serios certați cu... legea ofsaidului. Culmea e că atunci cînd ne-a auzit transmițînd în cronică calificativul arbitrajului, Dumitru Dima ne-a invitat — în semn de amenințare (!?) — să mai trecem pe la Rm. Vîlcea! O vom face cu prima ocazie.

*În obiectiv divizia C*

# MULTE VICTORII ÎN DEPLASARE...

Rubrica pe care o inaugurăm azi va încerca să vă conducă, dragi cititori, în intimitatea celor 83 de meciuri pe care le programează duminică de duminică al treilea eșalon fotbalistic al țării. Pentru astăzi, o privire de ansamblu asupra primelor două etape desfășurate în retur.

★

În SERIA I, **Chimia Suceava**, mai ales după derbyul de la Pașcani (0—0 cu I.T.A.), s-a detașat în lider autoritar. Noua sa urmăritoare, **Minerul Gura Humorului** (3—0 în deplasare, cu Victoria Botoșani), are al doilea atac din întreaga Divizie C (39 de goluri în 15 etape), dar și apărarea suceveană merită respect: doar 4 goluri primite pînă acum, record pe toate cele patru divizii!

• În SERIA a II-a, după ce în prima etapă s-a schimbat liderul (prin înfrîngerea neașteptată a Rulmentului Bîrlad la Focșani, din partea Automobilului), s-a disputat un nou derby: **Rulmentul — Petrolul Moinești** (locurile 2 și 1 în clasament). Două persoane, căzute parcă de pe altă planetă, au apărut, duminică, una la meciul de la Bîrlad, cealaltă la Focșani, la meciul **Luceafărul — Trotușul Gh. Gh. Dej** (locurile 11 și 13), rugînd **„să se aibă grijă și de echipa locală ...".** Cel de la Bîrlad s-a prezentat ca „observator federal", dar fiind pus față în față cu veritabilul trimis al federației a trebuit să se „topească" brusc. Pînă la urmă, a fost identificat ca... un fost arbitru de fotbal (!), pe nume **Simion Dascălu**. La Focșani, însă, nici pînă azi nu a mai apărut individul care a promis arbitrului, ÎNAINTE de joc, „ceva special", pentru că **„...vin sărbătorile și tot omul are nevoie de cîte ceva!"**. Arbitrii **Al. Grigorescu** și, respectiv, **I. Gheorghiță** (ambii din București) nu s-au lăsat însă nici un moment intimidați și au condus excelent. Rezultatul? Petrolul și-a păstrat locul 1 (0—0), iar Trotușul și-a săltat două locuri, întrecînd-o în clasament, prin victoria obținută în deplasare (1—0), și pe echipa gazdă...

• Așa cum am mai spus, etapa a II-a a returului a fost etapa oaspeților. Echipele în deplasare au obținut nu mai puțin de 19 victorii și 20 de meciuri egale, ceea ce s-a materializat prin adjudecarea a 35% din punctele puse în joc! Pe cînd un „fifty-fifty"?

• Cele mai multe victorii în deplasare: 4 în seria a IV-a (în doar 6 jocuri disputate) și 3 în seria a III-a (din 7 partide).

• **Gloria Baia Mare** (SERIA a X-a) echipă care la începutul campionatului a fost „amendată" de către F.R.F. cu pierderea „la masa verde" a 6 puncte, a revenit încet, încet (ultimele rezultate: 0—0 cu Unirea Zalău și 3—0 cu C.I.L. Sighet) și se îndepărtează de zona retrogradării.

• În SERIA A X-a nu mai știi ce să crezi. În prima etapă, **Minerul Rodna** (locul 13) pierde cu 9—0 (!) la **Chimica Tîrnăveni**, liderul seriei (care duminică nu a reușit decît un scor egal cu Arieșul C. Turzii), iar **Arieșul Turda** (locul 4) cîștigă cu 3—0 meciul cu Soda Ocna Mureș. În a doua etapă: **Minerul Rodna — Arieșul Turda** 3—2 !!!

• După o etapă relativ calmă (doar 8 eliminați în prima etapă) duminică s-au înregistrat nu mai puțin de 19 eliminări de pe terenurile celei de a treia divizii a țării!

**Dumitru GRAUR**

## PRONOSTICUL NOSTRU

### LA CONCURSUL DIN 9 APRILIE

| | |
|---|---|
| I. S.N. Oltenița — Met. Tîrgoviște | 1 |
| II. Metalul Plopeni — F.C. Galați | 1,X |
| III. Poiana Cîmpina — CFR Pașcani | 1 |
| IV. Chim. Făg. — CSM Reșița aminat | |
| V. Olimpia Oradea — CFR Tim. | 1,X |
| VI. Bologna — Verona | 1 |
| VII. Catanzaro — Atalanta | 1 |
| VIII. Fiorentina — Cagliari | 1,X |
| IX. Internazionale — Lanerossi | 1 |
| X. Roma — Milan | 1,X,2 |
| XI. Sampdoria — Juventus | X,2 |
| XII. Torino — Napoli | 1 |
| XIII. Varese — Mantova | X |

# BOULOGNE A ALES UNSPREZECELE PENTRU BUCUREȘTI

PARIS 6 (prin telefon). — După antrenamentul de miercuri al selecționaților francezi **GEORGES BOULOGNE** a comunicat echipa pentru meciul de mîine, cu România de la București. Iată „unsprezecele" cu care va începe partida:

CARNUS (Ol. Marseille) — TRESOR (Ajaccio), BOSQUIER (Ol. Marseille), NOVI (Ol. Marseille), ROSTAGNI (Paris S.G.), — MICHEL (Nantes), MEZY (Nîmes) — BLANCHET (Nantes), G. LECH (Sochaux), FLOCH (Monaco), BERETTA (St. Etienne).

Rezerve: AUBOUR (St. Rennais) și BARATELLI (Nice) — portari; QUITTET (Nice) și DJORKAEFF (Paris S.G.) — fundași; LARQUE (St. Etienne) — mijlocași; MOLITOR (Strasbourg) — atacant.

**Boulogne** a ținut să precizeze că formula de echipă de mai sus poate suferi modificări vineri după antrenamentul pe care jucătorii francezi îl vor face la **București.** Solicitat să facă aprecieri asupra adversarului și partidei, selecționerul francez a declarat, printre altele: **„O reprezentativă care a obținut succesele repurtate de echipa României în ultimii trei ani nu mai are nevoie de prezentări și de elogii. Dacă vreți o comparație, socotesc că națională pregătită de Angelo Niculescu a mărit viteza de rulare spre consacrare, în acești ani, de la 40 la 80 kilometri la oră. Se înțelege că, pentru noi, a învinge pe terenul ei o asemenea echipă reprezintă o performanță de mare răsunet, mai mare decît — să zicem — o victorie asupra selecționatei Bulgariei, la Sofia. Pentru că, în momentul de față, România este efectiv între primele opt reprezentative europene. Tocmai de aceea — exceptînd cazul Floch — nu vreau să fac, cel puțin pentru începerea partidei, nici un fel de experimente. Aș dori să jucăm bine la București și aș dori foarte mult să și învingem".**

**Bosquier,** unul dintre cei mai vechi titulari ai echipei **Franței,** apreciază că **„românii sînt jucători rafinați și tehnici, greu de contracarat în apărare. Le cunosc bine jocul și sper să putem bloca atacul lor. Plecăm cu multă ambiție la București. Vrem să inaugurăm sezonul cu un rezultat care să ne dea moral și mai departe...".**

**GERARD ERNAULT**

LOTUL DE TINERET ÎNAINTEA MECIULUI CU FRANȚA

# O ECHIPĂ-MOZAIC PE CARE O DORIM OMOGENĂ LA LE HÂVRE

Așadar, fiind consumat și ultimul test înaintea partidei de la Le Hâvre, lotul de tineret a căpătat, iată, formă definitivă: **Vidac** și **Costaș** — portari; **Jurcă, Smarandache, Olteanu, Mateescu** și **Tănăsescu** — fundași; **Ghergheli, Bölöni, Vișan** — mijlocași; **Sima, Mulțescu, Dudu Georgescu, Petreanu** și **Cassai** — înaintași.

Comparînd cu fostul lot (cel condus de Gh. Ola, cu care s-a participat în campionatul european) ne aflăm în fața unei garnituri structural remaniată, în care au pătruns nu mai puțin de 6 jucători: Vidac, Costaș, Jurcă, Mateescu, Vișan și Mulțescu. Vom remarca, în continuare, că Vidac, Costaș, Mateescu și Vișan au făcut parte din diferite loturi de juniori U.E.F.A., în timp ce Jurcă, Mulțescu și Sima deschid pentru prima oară poarta unui lot reprezentativ.

Astfel stînd lucrurile, pentru **Cornel Drăgușin,** antrenorul selecționatei de tineret, jocurile cu Metalul și selecționata studențească au prezentat o semnificație aparte, ele trebuind să verifice cîteva posturi și, în același timp, să omogenizeze, cît de cît, o echipă alcătuită (după trialul desfășurat cu două săptămîni în urmă) din 11 jucători proveniți de la tot atîtea cluburi. Spre surprinderea tuturor celor prezenți, miercuri pe stadionul „23 August" această formație-mozaic a probat coeziune, chiar și în partida cu Metalul, o echipă de club cel puțin... omogenă, ceea ce ne apare ca fiind edificator în această privință.

A contribuit, credem noi, la această rapidă sudură, **gradul de tehnicitate** al multora dintre jucători **(Olteanu, Bölöni, Ghergheli, Mulțescu, Dudu Georgescu** etc.), precum și **rețeta tactică,** suficient de clară, ea fiind adaptată la ceea ce se utilizează, în genere, în fotbalul nostru la ora actuală. Fiind vorba și de o partidă care se va desfășura în deplasare, reprezentativa de tineret a repetat o lecție a lui 1—4—3—3: cu **Costaș** în poartă (întrucît **Vidac** acuză încă o lovitură la umăr), cu **Jurcă, Smarandache, Olteanu, Mateescu** — cvartetul apărării imediate, cu **Ghergheli** (utilizat numai în partida cu selecționata studențească), **Mulțescu** (înaintaș central coordonator, avînd de acoperit o zonă mai mare) și **Bölöni** — la mijloc și, în sfîrșit, cu **Sima, Dudu Georgescu** și **Petreanu** — în linia I.

Individualizînd, după aceste două verificări, am reținut în mod deosebit, evoluția lui **Costaș, Smarandache** (un stîlp al sistemului defensiv, sobru, tenace, operativ), **Olteanu, Bölöni** (rezistență, clarviziune, forță de șut) și Mulțescu, un jucător tehnic, lucid, laborios în teren. Sub nota ultimelor lui evoluții ni s-a părut însă arădeanul **Sima** (fără poftă de joc — atuul lui major), dar pentru postul de aripă dreaptă C. Drăgușin ar mai avea o soluție, **Petreanu,** folosit, de altfel, pînă acum mai mult în această zonă. În cazul în care ar da curs unei asemenea variante, ar urma ca pentru postul de extremă stîngă să se oprească asupra lui **Cassai,** și el folosit ca nr. 11, în ultima vreme, la echipa de club.

Lăsînd, firește, la latitudinea antrenorului Cornel Drăgușin să aleagă cea mai bună formulă a liniei de atac, ne rămîne să așteptăm ora confruntării de la Le Hâvre. Deși joc amical, este, totuși, un adevărat examen pentru tinerii fotbaliști români, cunoscut fiind faptul că selecționerul francez Georges Boulogne a hotărît să mențină intactă puternica echipă rodată în anul trecut.

**G. NICOLAESCU**

*Ghergheli își încearcă forța de șut din afara careului mare. Față din meciul Lotul de tineret — Selecționata studențească*

Foto: Paul ROMOȘAN

## SCURT DOCUMENTAR FRANCEZ

• Fotbalul și-a făcut apariția — destul de discretă — în Franța în anul 1872, grație cîtorva foști studenți la Oxford și Cambridge. Ei au înființat la Le Hâvre „Clubul Atletic Havrez", sîrămosul celor peste 13 000 de cluburi de astăzi.

• Abia în 1891 au fost create cluburile următoare, de esență britanică, și anume în regiunea pariziană: White Rovers F. C. și Gordon F. C.

• În 1893, cluburile pariziene au fost admise în sînul „Uniunii societăților franceze de sporturi atletice", care grupa cluburile polisportive, iar în 1894 a fost creat primul campionat al Franței, cu 6 echipe, cîștigat de Standard A. C., în a cărui echipă juca un singur francez. A fost un campionat pe regiuni.

• Prima organizare a fotbalului s-a efectuat în 1906, cînd a fost creat un Comitet francez interfederal, care a prefigurat actuala federație. El a fost admis la F.I.F.A. în 1910.

• Întîia competiție cu adevărat națională — creată oficial — a fost „Cupa Charles Simon", (actuala Cupă a Franței) în 1917, cucerită de Olympique de Paris.

• Primul joc internațional al Franței: la 1 mai 1903, cu Belgia, rezultat 3—3, la Bruxelles.

• Campionatul profesionist a luat ființă în 1932, cînd a fost recunoscut și reglementat profesionismul. Din 1933, campionatul s-a disputat în două Divizii, formulă în vigoare pînă în 1970.

• În prezent, federația franceză are înscrise ca afiliate 13 598 de cluburi, însumînd aproape 780 000 de jucători legitimați. În cursul ultimilor 10 ani, numărul cluburilor a crescut cu 40 la sută, iar cel al jucătorilor cu 70 la sută.


**MAREA TRAGERE SPECIALĂ LOTO A PRIMĂVERII**

Pentru a putea participa la această tradițională tragere, este nevoie să vă procurați biletele din vreme, luni 10 aprilie fiind ULTIMA ZI.

Demn de reținut este și faptul că, la extragerile I și a II-a obișnuite, toate biletele au dreptul să obțină autoturisme în cadrul valorii unitare a premiilor.

Participarea se poate face cu variante, de 2, 5 și 15 lei. Precizăm că variantele de 15 lei dau dreptul de cîștig la toate cele 5 extrageri.

Se poate participa și cu variante combinate sau combinații „cap de pod" calculate cu 5 sau 15 lei varianta simplă componentă, achitate în cote de 100%, 50%, 25% sau 10%.

Rubrică redactată de LOTO-PRONOSPORT

# DUPĂ TURNEUL PUGILIȘTILOR ROMÂNI ÎN TURCIA

*(Urmare din pag. I)*

**„Sintem foarte mulțumiți de evoluțiile boxerilor români la noi. Am avut multe lucruri de învățat. In vederea pregătirii boxerilor turci pentru Jocurile Olimpice nu puteam găsi parteneri mai potriviți decît excelenții pugiliști români, pe care-i apreciem drept cei mai puternici din Europa.** Am propus desfășurarea acestor două meciuri în Turcia pentru a pregăti opinia publică în vederea apropiatelor Jocuri Balcanice și în general pentru a sprijini dezvoltarea boxului autohton".

La Istanbul, antrenamentele echipei române s-au desfășurat în sala de box de la stadionul Mithat Pașa, care poartă amintirea multor recorduri atletice românești și a cia? După însăși mărturia antrenorului principal **Ion Popa,** cele două partide au constituit o utilă și prețioasă verificare a potențialului actual al echipei naționale. Testele au fost cu atît mai folositoare cu cît adversarii turci erau recunoscuți pentru trăsături pe care le-au confirmat din plin și care pot fi numite: combativitate excepțională, rezistență, box dezordonat. Avînd de făcut față unor asemenea însușiri, firește că boxerii români au trebuit să caute modalitățile cele mai eficace de contracarare, pe care de cele mai multe ori — dar nu întotdeauna — le-au găsit. În cursul acestor eforturi, antrenorii români au avut posibilitatea să testeze starea actuală de pregătire a elevilor lor, cărora nu le pretind încă — după cum e și normal — o formă maximă, ci doar menținerea la un stadiu corespunzător valorii lor reale.

Maç-ba... ...şen Fenerbahçe beraberliği yal.aladı: Osman'ın kafa ile "aşırttığı topa. Canan havada i... Mümin uzandı -ama- top-çoktan ağlardaydı. (Foto: İlyas NA...

Federasyon Başkanı, rakiplerimizin gücünü belirtti:

"Futbolda Brezilya Boksta Romanya,,

YARIN AKŞAM Spor ve Sergi Sarayında yapı... lacak Türkiye - Rom... Boks Milli...

*Facsimilul titlului din cotidianul „Hürriyet" din Istanbul*

echipelor noastre de fotbal și unde l-am văzut pe **Ilie Datcu** (extrem de popular aici) apărînd cu brio poarta lui Fenerbahce în meciul de cupă, cîștigat cu 2—1 în fața echipei Eskișehir. La Ankara, antrenamentele boxerilor români — urmărite mereu cu interes de public și de reprezentanții presei — au avut loc la complexul sportiv Atatürk, aflat sub administrația unui vechi prieten al sportului românesc, atletul de faimă balcanică, săritorul în înălțime și hurdlerul **Cetin Șahiner.**

Fiind reunite — atît la Istanbul, cît și la Ankara — la aceleași hoteluri, echipele de box ale României și Turciei au dat un frumos exemplu de camaraderie sportivă.

Ce a însemnat, pe plan sportiv, pentru lotul român turneul din Tur-

Absența din formațiile turce a coriferilor Tatar, Sandal sau Kumova (datorată mai curînd unor criterii locale de selecție decît presupuselor accidentări), nu strică echilibrul judecății noastre, întrucît înlocuitorii primilor doi au cîștigat oricum meciurile lor.

După cum se va vedea amănunțit în analiza noastră ulterioară, componenții lotului român pot fi categorisiți, după evoluțiile lor în întîlnirile cîștigate (clar la Istanbul și confortabil la Ankara), în trei grupe (arbitrar alcătuite): foarte buni (Cuțov, Stump), buni (Moraru, Pometcu, Mocanu, Alexe) și ceilalți ale căror defecte de moment pot primi scuze, dar care necesită și măsuri de înlăturare.

# sportul în lume

## AZI ÎNCEP „MONDIALELE" DE HOCHEI PE GHEAȚĂ

PRAGA 6 **(Agerpres).** — Echipa Finlandei și-a încheiat pregătirile în vederea participării la campionatele mondiale de hochei pe gheață (grupa A), care încep astăzi la Praga. În ultimul meci de verificare, hocheiștii finlandezi au întîlnit la Ustina Labe selecționata secundă a Cehoslovaciei, pe care au învins-o cu scorul de 4—3 (1—1, 2—1, 1—1).

## SUEDIA A CUCERIT CAMPIONATUL EUROPEAN DE JUNIORI LA HOCHEI PE GHEAȚĂ (GRUPA A)

STOCKHOLM 6 (Agerpres). — Campionatul european de hochei pe gheață (grupa A) pentru echipe de juniori, disputat în orașul suedez Luleă a revenit selecționatei Suediei. În finală, tinerii hocheiști suedezi au învins cu scorul de 4—1 formația U.R.S.S. Pe locul trei s-a clasat echipa Cehoslovaciei, urmată de cea a Finlandei.

PRESA IUGOSLAVĂ DESPRE „ZIG-ZAGURILE" ȘALENGERULUI

## BOBBY PRIMEȘTE AVERTISMENTE...

Știri contradictorii continuă să întunece — sau să lumineze... — orizontul celei mai interesante întreceri șahiste pe care a cunoscut-o istoria ultimilor ani, meciul pentru titlul mondial distre Boris Spasski și Robert J. Fischer.

Săptămîna trecută plana din nou amenințarea unei rupturi, prin noile pretenții financiare enunțate de marele maestru american. Ieri, dezmințire... Bobby acceptă condițiile federației internaționale de șah (F.I.D.E.). Pînă la urmă, să sperăm că meciul va începe conform programului stabilit, cu prima sa parte la Belgrad, de la 22 iunie, continuînd apoi la Reykjavik, la 6 august.

În zilele din urmă, însă, presa iugoslavă a manifestat o atitudine foarte critică față de aceste neîncetate manevre de tergiversare ale lui Fischer, care continuă să pună în pericol organizarea meciului. Iată ce a scris la acest subiect ziarul „POLITIKA" din Belgrad: **„Neîncetatele pretenții financiare și maniera cu totul inacceptabilă de a purta tratative, a lui Bobby Fischer, stîrnesc în Iugoslavia o reacție cu totul negativă".** În continuare, ziarul adaugă: **„Comportarea marelui maestru american este neobișnuită, s-ar putea spune chiar anormală. Au mai existat și alți mari campioni care au jucat șah extraordinar, de o manieră cu totul originală, lăsînd o impresie neștearsă. L-am putea numi pe Mihail Tal, în această categorie. Dar toți marii campioni, chiar cei din istoria mai veche a șahului, s-au comportat ca oameni obișnuiți, întreținînd relații sociale normale. Numai Fischer arată cît se poate de clar că toate hotărîrile F.I.D.E. și ale altor factori de răspundere, printre care și cei americani, nu prețuiesc la dînsul absolut nimic. S-ar părea că nici părerile opiniei publice mondiale nu au vreo valoare pentru șahistul american".**

Cotidianul „VECERNI NOVOSTI" scrie, la rîndul său: **„Acest excentric mare maestru crede că poate duce de nas federația internațională de șah, pe acelea din U.R.S.S. și S.U.A., forurile din Iugoslavia și Islanda, precum și pe toți iubitorii șahului din lumea întreaga. Prin atitudinea sa absolut condamnabilă, Fischer îl împiedică totodată pe Spasski să se pregătească în mod judicios pentru marele meci".**

Iată, fără îndoială, cîteva avertismente adresate „teribilului" Bobby, care ne rezervă, probabil, noi surprize (plăcute sau neplăcute) pînă la mult așteptatul meci, ca și în timpul acestuia.

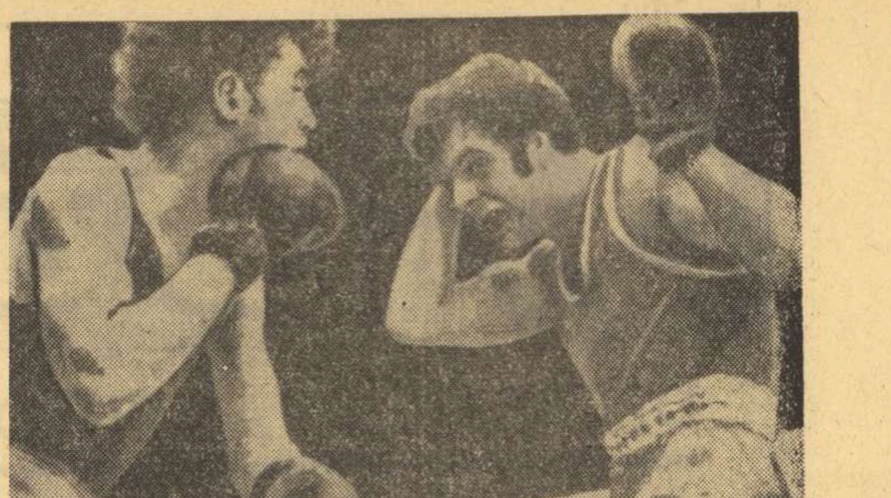

*Tinerii boxeri din R. D. Germană se pregătesc pentru campionatele europene de juniori care vor avea loc la București. În diferite orașe au început meciurile de antrenament. În imagine, o întîlnire dintre „seniorul" Manfred Weidner (stînga) din Schwerin și juniorul Peter Spilski (Berlin)*
Foto: „Deutsches Sportecho"-Berlin

## JIM RYUN INCERT PENTRU JOCURILE OLIMPICE

NEW YORK 6 (Agerpres). — Doctorul lotului de atletism al S.U.A., Plummer, a declarat ziariștilor că Jim Ryun, recordmanul lumii în proba de o milă, nu este încă complet restabilit și se află în întîrziere cu antrenamentele. Așa se explică — a declarat în continuare Plummer — că Ryun, la 4 martie, a parcurs proba de o milă în 4:19,2 (Ryun deține recordul mondial cu timpul de 3:51,1). La rîndul său, antrenorul lui Ryun, Bob Timmons, a arătat că elevul său nu are încă moralul necesar și că dacă va cîștiga două importante probe de selecție, atunci el va reveni la adevărata sa valoare și la München va putea intra în posesia medaliei olimpice de aur.

## ECHIPA DE HANDBAL A TUNISIEI CALIFICATĂ PENTRU J. O.

La Tunis au luat sfîrșit întrecerile turneului masculin de handbal pentru calificarea la Jocurile Olimpice de vară. În ultima zi a competiției au fost înregistrate următoarele rezultate: Camerun-Algeria 19—16; Republica Arabă Egipt-Senegal 24—17, Tunisia-Maroc 21—9. Iată clasamentul final: 1. Tunisia — 8 p; 2. Republica Arabă Egipt — 7 p; 3. Senegal — 6 p; 4. Algeria — 5 p; 5. Camerun — 4 p; 6. Maroc — 0 p. **Pentru turneul final de la München s-a calificat echipa Tunisiei.**

## TURNEUL DE BASCHET DE LA KOSICE

În ziua a treia a turneului internațional de baschet masculin, care se desfășoară la Kosice, selecționata Cehoslovaciei a învins cu scorul de 85—57 (40—33) formația Japoniei. În alte două meciuri disputate s-au înregistrat următoarele rezultate: Bulgaria—Ungaria 85—77 (52—38); Polonia—Cehoslovacia (B) 84—69 (37—35).

## TURNEUL DE HANDBAL DE LA BUDAPESTA A REVENIT REPREZENTATIVEI UNGARIEI

BUDAPESTA 6 (Agerpres). — Turneul masculin de handbal, desfășurat la Budapesta, s-a încheiat cu victoria reprezentativei Ungariei, clasată pe primul loc cu 6 p. Au urmat în clasament formațiile Cehoslovaciei — 4 p, R.S.S. Gruzine — 2 p, și Ungariei (B) — 0 p.

În ultima zi a competiției, prima echipă a Ungariei a învins cu scorul de 22—13 (10—7) formația Cehoslovaciei, iar reprezentativa R.S.S. Gruzine a dispus cu 19—17 (8—9) de selecționata secundă a Ungariei.

## TELEX

**În cadrul campionatelor de atletism ale Canadei** (întrecerile s-au desfășurat la Quebec), sportivul canadian Bruce Simpson a cîștigat proba de săritură cu prăjina cu 5,10 m. Cunoscutul recordman suedez Kjell Isakson, marele favorit al probei, a ocupat locul 3 cu modestul rezultat de 5,03 m. În proba masculină de săritură în înălțime, pe primul loc s-a clasat John Hawkins cu 2,11 m. În concursul feminin, Debbie van Kiekebelt a obținut două victorii: 1,75 m la săritura în înălțime și 6,02 m la săritura în lungime.

■

**Cursa automobilistică internațională desfășurată pe circuitul de la Thruxton,** contînd pentru campionatul european (formula II), a fost cîștigată de sportivul suedez Ronnie Peterson. Învingătorul, care a concurat pe o mașină „March", a parcurs 190 km în 1 h 00'19,4, realizînd o medie orară de 188,290 km. Pe locul secund s-a clasat francezul François Cevert pe „March" — 1 h 00' 44,0, urmat de austriacul Niki Lauda pe „March" — 1 h 00'56,4. În clasamentul campionatului european conduce Niki Lauda cu 15 p., urmat de David Morgan (Anglia) — 9 p. și Patrick Dal Bo (Franța) — 6 p.

■

**Turneul internațional de tenis de la San Luis de Potosi (Mexic)** a programat partidele semifinale ale probelor de simplu. Iată rezultatele înregistrate: masculin: Loyo Mayo (Mexic) — Osborne (S.U.A.) 6—4, 6—3; Ramirez (Mexic) — Martinez (Mexic) 6—1, abandon; feminin: Becky West (S.U.A.) — Patricia Montano (Mexic) 6—3, 6—1; Cecilia Rosado (Mexic) — Fina Ponce (Mexic) 6—4, 6—0.

■

**In runda a 14-a a turneului internațional masculin de șah de la Sarajevo,** marele maestru maghiar Szabo (cu piesele albe) l-a învins pe iugoslavul Bukal. Tatai a cîștigat la Ivanovici. A fost consemnată remiza în partidele Petrosian — Rajkovici, Keres — Jansa, Hort — Minici și Bogdanovici — Basagici. Rezultatele înregistrate în partidele întrerupte: Bukal—Jansa 1—0; Hort—Vukici 1—0; Kosanski—Matulovici remiză.

În clasament continuă să conducă Szabo (Ungaria) cu 10½.

■

**Turneul internațional de tenis de la Houston** a continuat cu disputarea partidelor din optimile de finală ale probei de simplu bărbați. Campionii australieni Rod Laver și John Newcombe, principalii favoriți ai concursului, au obținut victorii scontate. Primul l-a eliminat cu 6—3, 6—2 pe sud-africanul Bob Maud, iar cel de-al doilea a dispus cu 6—3, 7—5 de Charles Pasarell (Porto Rico).

■

**Finala probei de simplu bărbați din cadrul campionatelor internaționale de tenis ale Republicii Sud-Africane** se va disputa între americanul Cliff Richey și spaniolul Manuel Orantes. În semifinale, Richey l-a învins cu 3—6, 6—1, 5—7, 6—3, 6—3 pe Andres Gimeno (Spania), iar Orantes a dispus cu 6—3, 6—1, 6—4 de Jaime Fillol (Chile).

■

**Turul ciclist al Belgiei** a continuat cu etapa a 4-a (Gosselies—Maissin), în care victoria a revenit rutierului belgian Roger Swerts, cronometrat pe 216 km cu timpul de 5 h 54:30. La 32 de secunde de învingător au sosit olandezul Wim Kelleneers și belgianul Willy de Geest. În clasamentul general individual conduce De Geest, urmat de Swerts — la 9 sec. și Zoetemelk (Olanda) — la 45 sec.

# FOTBAL meridiane

ÎN PRIMA MANȘĂ A SEMIFINALELOR CUPELOR EUROPENE

## OASPEȚII AU REUȘIT MAI MULT DECÎT GAZDELE

Prima manșă a semifinalelor cupelor europene a clarificat oarecum chestiunea finalistelor. Aceasta nu datorită unor rezultate încheiate cu scoruri categorice, ci tocmai unor drawuri, de pe urma cărora echipele care au jucat în deplasare sînt deocamdată în avantaj.

**Inter** nu a putut învinge pe **Celtic,** așa încît scoțienii păstrează prima șansă pentru a se califica în finală. Cealaltă finalistă a **C.C.E.** va fi cunoscută după consumarea meciului de la **Lisabona** dintre **Benfica** și **Ajax.** Deocamdată, **Ajax** conduce cu... 1—0! Va fi suficient acest avantaj minim?

În **„Cupa cupelor",** ambele partide s-au încheiat cu același scor: 1—1. Evident, **Dinamo Moscova** și **Glasgow Rangers,** care au jucat în deplasare, se conturează drept finaliste ale actualei ediții.

În fine, în **„Cupa U.E.F.A.", Wolverhampton** este la un pas de calificare (2—2 cu **Ferencvaros** la Budapesta), și va avea ca parteneră pe **Tottenham** sau **Milan** (2—1 în meciul de miercuri).

Iată însă cîteva scurte relatări asupra primei manșe a semifinalelor.

### C.C.E.: SPRE O FINALĂ AJAX—CELTIC?

Pe **„San Siro",** în fața a 80 000 de spectatori, **Inter** nu a putut învinge redutabila echipă **Celtic din Glasgow.** Scorul a rămas alb (0—0), cu toate că milanezii au forțat marcarea golului, pe care nu l-au putut realiza în fața unui portar **(Williams)** în excelentă formă și a unei apărări atent organizată. După meci, în ambele tabere a domnit optimismul: **Jock Stein: „Vom cîștiga la Glasgow, unde echipa mea știe să joace și ofensiv...",** iar Mazzola a spus că **„ultima carte nu a fost jucată... Dacă marcăm pe „Ibrox Park" vom fi în finală".** Arbitrul austriac **Linemayer** a condus echipele: **INTER: Vieri — Beluggi, Facchetti, Bertini, Oriali, Burgnich, Jair, Pellizzari, Boninsegna, Mazzola, Frustaluppi. CELTIC: Williams — Craig, Progan, Murdoch, McNeill, Connelly, Johnstone, Dalglish, Macari, Callaghan, Lennox.**

★

**Ajax** a dominat net, dar portarul portughez **Henrique** a fost aproape imbatabil. O singură dată n-a rezistat la un șut necruțător a lui **Swart** (min. 64) și **Benfica** a părăsit învinsă stadionul olimpic din **Amsterdam,** plin pînă la refuz (65 000). Echipa lui **Ștefan Covaci** trece acum prin duble emoții. Duminică a pierdut în campionat cu 2—3 în fața lui **Go Ahead** (avînd acum doar 3 puncte avans față de **Feyenoord**), iar miercuri, deși a dominat net, n-a putut acumula o zestre mai mare înaintea dificilului retur de la **Lisabona.** Arbitrul sovietic **Kroașvili** a condus echipele: **AJAX:** Stuy — **Suurbier, Blankenburg, Hulshoff, Croll, Haan, Neeskens, Mühren, Swart, Cruyff, Kaiser. BENFICA: Henrique — Arturo, Humberto, Messias, Adolfo, Graca, Eusebio, Toni, Nene, Jorge** (min. 82 **Batista**), **Jordao.**

### CUPA CUPELOR

Aceasta este „formula" celor două rezultate. La Berlin și München s-au înregistrat aceleași scoruri: 1—1.

**Dynamo Berlin** a întîlnit un adversar remarcabil în omologul său moscovit. Fotbaliștii sovietici au condus prin golul marcat de **Evriujihin** (min. 54) și gazdele au egalat abia în min. 84 prin **Johansen** (dintr-un penalty acordat cu ușurință de arbitrul maghiar **Bircsak**). Echipele: **DYNAMO BERLIN: Lihsa — Carow, Stumf, Trümpler, Hübner, Rhode, Terletzki, Schütze, Johansen, Metz, Schulenberg. DINAMO MOSCOVA: Pigui — Basaliev, Dolmatov, Suhov, Sabo, Jukov, Baldekin, Jakubici, Kotejniakin, Masonikov, Evriujihin.**

La **München,** 40 000 de spectatori au plecat nemulțumiți de scorul 1—1 (1—1) și de jocul echipei **Bayern** în meciul cu **Glasgow Rangers. Breitner** a deschis scorul, iar **Zobel** a egalat (autogol). Pentru gazde, comportarea sub nivelul obișnuit are o explicație: oboseala survenită în urma numeroaselor partide din ultimele săptămîni. Echipele: **BAYERN: Maier — Hansen, Schwarzenbeck, Beckenbauer, Breitner, Roth (Schmidt), Höness, Zobel, Krauthausen, Müller, Sühnholz. GLASGOW: McClo — Jardin — Mathisson, Greig, Jacksson, Smith, McLan, Johnstone, McDonald, William, Johnstone.**

### CUPA U.E.F.A.: FERENCVAROS A RATAT DIN NOU UN PENALTY

**Ferencvaros-Wolverhampton** 2—2 (2—1). **Richards** a deschis scorul (min. 18) **Szőke** a egalat din 11 m (min. 30), apoi **Albert** a marcat din nou pentru gazde (min. 32). În min. 72, Szőke a ratat un penalty trăgînd în portar, iar **Monroe** a egalat în min. 80. Arbitrul **Scheurer** (Elveția) a condus echipele: **FERENCVAROS: Veres — Novak, Pancsics, Megyéssi, Veti, Kü, Balint, Szőke, Branikovits, Albert, Mucha. WOLVERHAMPTON: Parkes — Show, Taylor, Hegan, Monroe, Kalley, McCalliog, Hibitt, Richard, Dougan, Wanstafe.**

**Tottenham-Milan** 2—1 (1—1). Italienii au evoluat excelent din start, deschizînd scorul prin **Benetti** (min. 25), apoi **Perryman** a egalat (min. 32). După pauză, **Sogliano** (min. 61) a fost eliminat. Rămasă în 10 jucători, Milan a mai primit un gol marcat de același **Perryman** (min. 65). Spaniolul **Iglesias** a condus echipele: **TOTTENHAM: Jennings — Evans, Kinear, Knowles, Coates, England, Gilzean, Perryman, Chivers, Peters, Morgan. MILAN:** Cudiccini — **Sabadini, Zignoli, Anquiletti, Schnellinger, Rosato, Sogliano, Benetti, Bigon, Rivera, Golin.**

**RETURUL SEMIFINALELOR ARE LOC LA 19 APRILIE (toate cupele europene).**

*Hulshoff (in tricou alb) trimite „acasă" o minge urmărită de Eusebio. Fază din meciul Ajax — Benfica 1—0* Telefoto: A.P.-AGERPRES

## ÎNTRECERILE TENISMENILOR

De ieri după amiază sînt cunoscuți semifinaliștii concursului de tenis dotat cu **„Cupa Steaua",** atît la băieți cît și la fete.

**Dan Nemeș,** tînărul echipier al Progresului, după ce a dat o luptă dîrză cu colegul său de club **Zoltan Nemeth,** cîștigînd cu 6—4, 4—6, 6—3, a oferit ieri prima surpriză a turneului. El l-a eliminat, în sferturi de finală, pe capul de serie cu nr. 1, **Viorel Marcu.** Fostul nostru Daviscupman nu s-a regăsit pe parcursul întregului joc, cedînd net: 6—3, 6—4. Tot în domeniul surprizelor se situează rezultatul brașoveanului **Gabriel Neacșu,** învingător cu 6—0, 7—5 asupra lui **C. Popovici.** Un alt favorit al concursului, **Toma Ovici,** continuă însă nestingherit seria victoriilor. Ieri, el l-a învins neașteptat de categoric pe **Traian Marcu:** 6—1, 6—0.

Cel mai frumos meci al zilei a fost însă acela dintre **Gh. Boaghe** și **V. Sotiriu,** disputat cu multă dîrzenie (și mulți nervi...) și decis după mai bine de două ore de joc. A cîștigat **Boaghe** cu 5—7, 6—3, 6—2. Și două rezultate intermediare: **Popescu —Cernăianu** 3—6, 6—4, 6—4; **Tr. Marcu—Popescu** 6—4, 2—2 ab.

În turneul feminin, tinerele jucătoare obțin succese. **Virginia Ruzici** a învins-o pe **Mariana Nunweiller** cu 6—4, 7—5, iar **Mariana Simionescu** pe **Aurelia Trifu** cu 6—3, 6—3. În celelalte două „sferturi": **Valeria Balaj —Florica Butoi** 6—1, 4—6, 6—1; **Adriana Călina—Elena Popescu** 6—0, 6—1.

Azi după amiază, pe terenurile de la Ghencea, sînt programate semifinalele probelor de simplu și continuă jocurile de dublu.

● În organizarea Școlii sportive nr. 2, ieri au început pe terenurile Centrului de antrenament (fost Doherty) întrecerile competiției pentru juniori, dotate cu **„Cupa Municipiului București".** Jocurile pe echipe iau sfîrșit sîmbătă, iar turneele individuale continuă pînă marțea viitoare.

## FINIȘ PASIONANT ÎN CAMPIONATUL DIVIZIONAR LA POPICE

**ÎN ULTIMA ETAPĂ: RAPID ȘI GLORIA (SERIA SUD — FEMININ) JOACĂ PENTRU UN LOC ÎN TURNEUL FINAL; VOINȚA CONSTANȚA ȘI VOINȚA PLOIEȘTI LUPTĂ ÎN MECI DIRECT PENTRU EVITAREA RETROGRADĂRII**

Ediția 1971—1972 a campionatului diviziei A la popice se apropie de final. La sfîrșitul acestei săptămîni se dispută ultima etapă, după care primele trei clasate în fiecare serie — femei și bărbați — vor participa la turul I al turneului final pentru desemnarea echipelor campioane ale țării, în timp ce ultimele două clasate retrogradează în campionatul de calificare.

Înaintea acestor ultime confruntări lucrurile s-au lămurit aproape în fiecare serie, atît în fruntea cît și în coada clasamentelor. Astfel, se pot considera participante ale turneului final de la Mangalia (12—14 mai) formațiile feminine **Voința București și Laromet București,** din seria Sud, **Voința Tg. Mureș, C.S.M. Reșița** și **Voința Cluj,** din seria Nord. Cea de a treia finalistă din seria Sud se va decide în această etapă între **Rapid București** și **Gloria București.** Ambele divizionare joacă în deplasare, prima la Băicoi cu Petrolul iar cea de a doua la București, pe arena Constructorul. După calculul hîrtiei șanse mai mari de calificare are Gloria București. O luptă deosebit de pasionantă se va da în acest final de campionat între Voința Constanța și Voința Ploiești. Echipa care va pierde va retrograda din divizie. Cea de a doua „condamnată" la retrogradare din seria Sud este Constructorul București. Din cealaltă serie feminină au căzut din campionat Voința Sibiu și Dermagant Tg. Mureș.

La bărbați nu mai există nici un dubiu în privința finalistelor la turneul final (turul I va avea loc la Iași, în zilele de 12—14 mai). Au obținut calificarea **Constructorul Galați, Petrolul Ploiești, Rapid București** (seria Sud), **Voința Tg. Mureș, Voința Cluj** și **Electrica Sibiu** (seria Nord). La fel de clară este situația și la subsolul clasamentelor. Nu vor mai activa în toamnă în divizie Rafinăria Teleajen Ploiești, Metalul Plopeni (seria Sud), C.S.M. Reșița și Gaz metan Mediaș.

Cele mai interesante meciuri ale ultimei etape sînt: **Petrolul Băicoi — Rapid București, Constructorul București — Gloria București, Voința Constanța—Voința Ploiești,** la femei, **Constructorul Galați — Flacăra Cîmpina, C.F.R. Tg. Mureș — C.F.R. Timișoara și C.S.M. Reșița — Voința Cluj.** (t.r.).

Înaintea celei de a XVIII-a etapă clasamentele arată astfel:

**FEMININ**

**SERIA SUD**

| | | | | | | |
|---|---|---|---|---|---|---|
| 1. Voința București | 17 | 13 | 0 | 4 | 21814 | 26 |
| 2. Laromet București | 17 | 11 | 0 | 6 | 19236 | 22 |
| 3. Rapid București | 17 | 10 | 0 | 7 | 19105 | 20 |
| 4. Gloria București | 17 | 10 | 0 | 7 | 18641 | 20 |
| 5. Metrom Brașov | 17 | 10 | 0 | 7 | 18573 | 20 |
| 6. Cetatea Giurgiu | 17 | 7 | 0 | 10 | 21082 | 14 |
| 7. Petrolul Băicoi | 17 | 7 | 0 | 10 | 20462 | 14 |
| 8. Voința Ploiești | 17 | 7 | 0 | 10 | 18584 | 14 |
| 9. Voința Constanța | 17 | 7 | 0 | 10 | 18282 | 14 |
| 10. Constructorul Buc. | 17 | 3 | 0 | 14 | 20197 | 6 |

**SERIA NORD**

| | | | | | | |
|---|---|---|---|---|---|---|
| 1. Voința Tg. Mureș | 17 | 15 | 0 | 2 | 19485 | 30 |
| 2. C.S.M. Reșița | 17 | 12 | 0 | 5 | 20764 | 24 |
| 3. Voința Cluj | 17 | 12 | 0 | 5 | 18653 | 24 |
| 4. Hidromecanica Bv. | 17 | 10 | 0 | 7 | 18178 | 20 |
| 5. Voința Mediaș | 17 | 10 | 0 | 7 | 18017 | 20 |
| 6. Voința Timișoara | 17 | 7 | 0 | 10 | 17963 | 14 |
| 7. Voința Oradea | 17 | 6 | 0 | 11 | 20118 | 12 |
| 8. Voința Craiova | 17 | 6 | 0 | 11 | 19979 | 12 |
| 9. Dermagant Tg. M. | 17 | 5 | 0 | 12 | 19745 | 10 |
| 10. Voința Sibiu | 17 | 2 | 0 | 15 | 17411 | 4 |

**MASCULIN**

**SERIA SUD**

| | | | | | | |
|---|---|---|---|---|---|---|
| 1. Const. Galați | 17 | 13 | 0 | 4 | 46725 | 26 |
| 2. Petrolul Ploiești | 17 | 13 | 0 | 4 | 41231 | 26 |
| 3. Rapid București | 17 | 11 | 0 | 6 | 41262 | 22 |
| 4. Flacăra Cîmpina | 17 | 10 | 0 | 7 | 40039 | 20 |
| 5. Voința București | 17 | 9 | 0 | 8 | 45184 | 18 |
| 6. Gloria București | 17 | 9 | 0 | 8 | 44439 | 18 |
| 7. Constructorul Buc. | 17 | 9 | 0 | 8 | 39139 | 18 |
| 8. Rulmentul Brașov | 17 | 5 | 0 | 12 | 44647 | 10 |
| 9. Rafinăria Teleajen | 17 | 4 | 0 | 13 | 44839 | 8 |
| 10. Metalul Plopeni | 17 | 2 | 0 | 15 | 38373 | 4 |

**SERIA NORD**

| | | | | | | |
|---|---|---|---|---|---|---|
| 1. Voința Tg. Mureș | 18 | 15 | 0 | 3 | 44832 | 30 |
| 2. Voința Cluj | 17 | 12 | 0 | 5 | 39325 | 24 |
| 3. Electrica Sibiu | 17 | 11 | 0 | 6 | 38904 | 22 |
| 4. C.F.R. Timișoara | 17 | 10 | 0 | 7 | 39766 | 20 |
| 5. Voința Lugoj | 18 | 8 | 0 | 10 | 44291 | 16 |
| 6. Olimpia Reșița | 17 | 8 | 0 | 9 | 38961 | 16 |
| 7. I. C. Oradea | 17 | 7 | 0 | 10 | 44165 | 14 |
| 8. C.F.R. Tg. Mureș | 17 | 7 | 0 | 10 | 44136 | 14 |
| 9. C.S.M. Reșița | 17 | 6 | 0 | 11 | 42740 | 12 |
| 10. Gaz metan Mediaș | 17 | 4 | 0 | 13 | 42605 | 8 |

## LA START — ALERGĂTORII DE DIRT-TRACK ȘI MOTOCROS

● Sezonul competițional de dirt-track se inaugurează în acest an cu un interesant concurs internațional, programat la București în ziua de 14 aprilie. Pînă în prezent și-au anunțat participarea concurenți din Bulgaria și Cehoslovacia.

În vederea acestui eveniment, federația de resort a încredințat pregătirea sportivilor români antrenorului sibian Constantin Carabulea, care a alcătuit următorul lot: Ion Bobîlneanu, Ion Tichindelean, Nicolae Răureanu (Voința Sibiu), Ion Marinescu, Ion Ioniță, Cornel Voiculescu, Gh. Sora (Metalul București), Ion Lăzărescu și George Drajea (Vagonul Arad). Selecționabilii își vor verifica stadiul de pregătire într-un trial care va avea loc duminică pe pista stadionului Voința din Sibiu.

● Concursurile republicane de motocros continuă. De data aceasta, întrecerile vor avea loc pe un nou traseu, ales în orașul Pucioasa, în organizarea asociației sportive Victoria Moreni. Își dispută întîietatea sportivi din Brașov, București, Ploiești, Cîmpina, Moreni, Tg. Jiu, Zărnești și Buzău. În programul concursului de mîine figurează probe pentru posesorii de motorete românești, juniori și seniori.

## CONCURSURI ATLETICE ÎN ȚARĂ

La Timișoara a avut loc primul concurs atletic în aer liber. Iată cîteva din rezultatele înregistrate: 400 m (f): Edith Horning 61,9; 1 000 m (f): Geta Gezibara 3:18,0; 3 000 m (b): Dan Regep 8:59,6; 5 000 m: Ion Jebeleanu 15:33,0; înălțime (b): Gabriel Guțuleac 1,99 m. **(Emil Grozescu — coresp.).**

● 5 noi recorduri naționale au fost stabilite într-un concurs desfășurat la Cîmpulung Muscel: Liliana Leau 2:50,6 la 1 000 m junioare, Viorica Jitaru 3:04,2 la 1 000 m junioare II, ștafeta de 4 x 400 m a Liceului atletic — 4:10,7 (juniori II), ștafeta de 4 x 60 m a Liceului atletic — 34,8 băieți) și Alin Bălălău 30,06 m la suliță băieți.

**■ ULTIMELE STIRI ■ ULTIMELE REZULTATE ■ ULTIMELE STIRI ■ ULTIMELE REZULTATE ■**

### LUPTĂTORI ROMÂNI LA SOFIA ȘI BRATISLAVA

Echipa de lupte libere (juniori) a țării noastre a plecat ieri la Sofia unde va întîlni sîmbătă și duminică reprezentativa similară a Bulgariei. Au făcut deplasarea: **Gh. Ștefan** (cat. semimuscă), **V. Tomescu** (muscă), **Gr. Condrat** și **Gh. Eremia** (cocoș); **A. Șuba** (pană), **N. Dorobanțu** (semiușoară), **T. Seregely** (ușoară), **Gh. Buceag** (semimijlocie), **I. Lup** (mijlocie), **A. Bălăianu** și **I. Cornuța** (semigrea), **V. Enache** și **Tr. Stoian** (grea).

La Bratislava va avea loc turneul internațional de lupte libere al Cehoslovaciei la care și-au anunțat participarea sportivi din Ungaria, R. D. Germană, Polonia, Bulgaria, România și din țara organizatoare. Aseară au plecat spre Bratislava 4 luptători români: **P. Cernău** (cat. muscă), **Em. Cristian** (semiușoară), **I. Dumitru** (semimijlocie) și **S. Marcov** (mijlocie).

### VOINȚA ODORHEI — MUREȘUL TG. MUREȘ 7—5 la handbal feminin (div. A)

**ODORHEI, 6 (prin telefon, de la corespondentul nostru A. Pialoga).** În localitate s-a desfășurat astăzi după amiază meciul de handbal feminin (restanță din etapa a VII-a a turului diviziei A) dintre **Voința** și **Mureșul Tg. Mureș.** Deși lipsite de Magda Mikloș, handbalistele de la Voința au reușit să cîștige cu scorul de 7—5 (5—3). Au marcat: **Magyari 3, Teglas 1, Horh, Balint** și **Papp** — pentru Voința, **Soș 2, Frîncu, Bartha** și **Szebenyi** — pentru Mureșul.

● Aseară la Galați s-a disputat meciul internațional de handbal masculin dintre Voința Galați și Sel. univ. din Franța. Victoria a revenit oaspeților cu 17—12 (8—5).

### TURNEELE FINALE ALE JUNIORILOR LA VOLEI

**PLOIEȘTI, (prin telefon).** În frumoasa sală a sporturilor din localitate, precum și în alte trei săli, au început joi dimineață turneele finale ale diviziei naționale de juniori și seniori la volei, la care participă 32 de echipe feminine și masculine (16 în turneul pentru locurile 1—8 și alte 16 în cel pentru locurile 9—16). Evident, atenția tuturor se îndreaptă spre formațiile prezente în turneul pentru locurile 1—8, angajate în disputa directă pentru cîștigarea titlului. **Rezultate tehnice** din turneele pentru locurile 1—8, masculin: Șc. sp. Buzău — Șc. sp. Craiova 3—0, Șc. sp. Oradea — Șc. sp. Caransebeș 3—1, Șc. sp. Brașov — Viitorul Buc. 3—1.

Feminin: Șc. sp. Sibiu — Șc. sp. 2 Buc. 3—0 (0, 7, 8), Farul — Lic. N. Bălcescu Cluj 3—0 (14, 11, 12), Șc. sp. Piatra Neamț — Șc. sp. Caransebeș 2—3 (—9, —12, 13, 5, —4), Șc. sp. Brașov — Șc. sp. 1 Buc. 3—0 (13, 4, 6).

Turneul pentru locurile 9—16. Masculin: Lic. Dej — Șc. sp. 2 Buc. 1—3, Șc. sp. Tg. Mureș — Șc. sp. Constanța 0—3, Șc. sp. Ploiești — C.F.R. Timișoara 3—1, Șc. sp. Piatra Neamț — Șc. sp. Sibiu 0—3: feminin: Șc. sp. Tg. Mureș — Șc. sp. Timișoara 3—2, Lic. Rm. Vîlcea — Șc. sp. Bacău 0—3, Rapid — Lic. Simeria 1—3, Șc. sp. Lic. 2 Ploiești — Dinamo 3—0.

★

● Lotul național de volei (m) a jucat ieri la Bacău cu formația divizionară Viitorul. Scorul: 3—0 (6, 6, 2).

Redacția și administrația: București, str. Vasile Conta nr. 16; telefoane: centrală 11.10.05, secția corespondenți 11.51.09, interurban 72 și 286; telex: sportrom buc. 180, Tiparul „I. P. „Informația", București 40.368

Tirgu-Mureș

PROLETARI DIN TOATE ȚĂRILE, UNIȚI-VĂ!

# Sportul

ZIAR AL CONSILIULUI NAȚIONAL PENTRU EDUCAȚIE FIZICĂ ȘI SPORT

ANUL XXVIII — Nr. 7020 | 4 PAGINI 30 BANI | Sîmbătă 8 aprilie 1972

**ECHIPA DE RUGBY ȘTIINȚA PETROȘANI EVOLUEAZĂ IN R.F. A GERMANIEI**

Incă o echipă românească de rugby invitată în străinătate: Știința Petroșani. Lidera clasamentului, a plecat în cursul acestei săptămîni în R.F. a Germaniei. Studenții rugbyști din Valea Jiului, vor susține două jocuri amicale la Hanovra.

Azi și mîine, în sala Floreasca

## CAMPIOANA MONDIALĂ LA FLORETĂ (DEMAILLE) ÎNTR-UN PASIONANT TURNEU AL REVANȘELOR

Turneul feminin de floretă care reunește, azi și mîine, pe planșele din sala Floreasca, primele formații ale Franței, Italiei, Ungariei și României constituie, fără îndoială, cea mai importantă competiție de scrimă pe care o găzduiește capitala noastră în acest an și un important examen preolimpic al trăgătoarelor din cele patru țări.

**PROGRAMUL TURNEULUI A FOST ALCĂTUIT ASTFEL :**

**sîmbătă** (echipe) ora 8 : România A — România B; Italia — Ungaria; ora 10 : România A — Italia; Franța — România B; ora 12 : România A — Franța; România B — Ungaria; ora 17 : Italia — România B; Franța — Ungaria; ora 19 : România A — Ungaria; Franța — Italia.
**duminică** (individual) ora 9 : turul I ; ora 11 : turul II; ora 13 : turul III ; ora 17.30 finala.

Faptul că printre participante se află campioana mondială **Marie Chantal-Demaille** împreună cu alte trei finaliste de la Viena **(Ana Pascu, Ildiko Tordassi** și **Maria Szolnoki)**, că patru din cele cinci trăgătoare maghiare care au obținut medalia de argint pe echipe la C.M. din capitala Austriei evoluează acum la București, că echipele celor patru țări competitoare se numără printre primele șase din lume, atestă valoarea acestui turneu, promițînd asalturi spectaculoase și viu disputate.

Intrecerea se anunță foarte interesantă și sub aspectul transării unor rivalități sportive între aceste fruntașe ale scrimei mondiale. În dramatica finală a „mondialelor" de la Viena, **Marie Chantal Demaille** a cîștigat titlul după un epuizant baraj cu **Ildiko Rejtö** și **Ana Pascu.** Luna trecută, în marele turneu „Trofeul Martini", **Pascu** și-a luat revanșa (4—2) în sferturile de finală asupra campioanei mondiale, care a și părăsit „scena" în acest stadiu al întrecerii de la Torino.

Tot în C.M., între reprezentativele țărilor respective s-a purtat o luptă extrem de strînsă. În drumul său spre medalia de argint, echipa Ungariei a întrecut cu 8—7 formația Italiei și cu 8—6 pe cea a Franței. Între floretistele Italiei și cele ale Franței victoria a fost decisă la o singură tușă în favoarea primelor : 8—8 (45—46) ! În Cupa Europei, recent disputată la Torino, trăgătoarele maghiare au arătat că dețin o foarte bună pregătire, întrecînd în semifinale redutabila formație Dinamo Moscova (9—5). Dar tot cu același prilej, reprezentantele clubului Steaua au reușit să-și adjudece victoria finală în fața floretistelor maghiare, deși au fost conduse mereu pînă la 6—7. Ultimele trei asalturi cîștigate la scor de **Szabo, Stahl** și **Drîmbă** au întors rezultatul în favoarea sportivelor noastre care, acum, se așteaptă — desigur — la o replică dîrză din partea echipei Ungariei.

Avem, așadar, suficiente motive să ne așteptăm la o întrecere foarte disputată atît în proba pe echipe, cît și în cea individuală.

*Floretistele maghiare Bobis, Szolnoki și Tordassi pe podium la C.M. din 1971, primind medalia de argint în proba pe echipe*

AZI, PE STADIONUL „23 AUGUST", DEBUT 1972 AL ECHIPEI ROMÂNIEI

## ÎN PRAGUL UNUI SEZON DE MAXIME SOLICITĂRI, „TRICOLORII" ÎȘI ÎNCEARCĂ FORȚELE ÎN COMPANIA REDUTABILEI ECHIPE A FRANȚEI

● Așteptăm o revanșă sportivă după două înfrîngeri consecutive ● Lipsită de Dobrin, echipa noastră lansează un nume nou în atac: Sandu ! ● Reprezentanții „cocoșului galic" reapar în București după 40 de ani

Reprezentativa de fotbal a României întîlnește azi Franța.

Acest moment din viața atît de agitată din ultima vreme a echipei noastre naționale se cuvine subliniat nu numai pentru semnificația sa pur statistică (reprezintă **debutul primei noastre garnituri în 1972**), nu numai pentru că ne aduce fața-n față cu o echipă de la care **trebuie să ne luăm o revanșă sportivă de mult așteptată** și care — element inedit, în plus — apare la București după 40 de ani!— ci, mai ales, pentru că **înseamnă primul pas pe care tricolorii români îl fac într-unul din cele mai dificile sezoane internaționale,** care au stat vreodată în fața fotbalului românesc. Avem de înfruntat „sferturile de finală" ale Campionatului Europei, meciul decisiv cu Danemarca pentru calificarea în turneul final al Jocurilor Olimpice și — mai departe — o nouă rundă de preliminarii pentru C.M. !

Iată deci, cu cîte obligații ne așteaptă anul fotbalistic internațional pe care îl inaugurăm azi pe stadionul „23 August" în fața reprezentanților „cocoșului galic", cîte emoții se conturează pentru noi toți, cei care urmărim îndeaproape activitatea fotbalului românesc.

De altfel, în ultimele săptămîni, pulsul interesului în jurul echipei naționale cunoaște o creștere accentuată, problemele lotului sînt discutate cu aprindere de iubitorii fotbalului, lumea se interesează parcă mai mult ca oricînd de ce se întîmplă la lot, de forma jucătorilor, de perspectivele formației etc. Dar nu e vorba numai de un **interes pur și simplu, ci și de o profundă participare afectivă a publicului larg, care e — sufletește — aproape de jucătorii care ne vor reprezenta în întrecerile acestui an.** În această privință, sînt elocvente scenele de profundă simpatie față de echipa națională, de la meciul de antrenament de miercuri de pe terenul T.M.B., căldura primirii de joi de la Fabrica de elemente automatizate, sutele și miile de scrisori sosite din toate colțurile țării pe adresa echipei naționale sau la redacția noastră, pentru a fi înmînate tricolorilor.

În aceste condiții, echipa de fotbal a României debutează azi în sezonul 1972. **Intîlnirea cu Franța**

Radu URZICEANU

(Continuare în pag. a 3-a)

*LUCESCU*

*BOSQUIER*

ECHIPELE FAȚĂ ÎN FAȚĂ

**ROMÂNIA**

RĂDUCANU
SĂTMĂREANU LUPESCU DINU DELEANU
DUMITRU NUNWEILLER
LUCESCU DEMBROVSCHI MIRCEA SANDU IORDĂNESCU

Stadion „23 August" — ora 16,30 — Arbitri : Iosip STRMECKI (la centru), ajutat la linie de Ivan FRANKOVICI și Mladen KOVACEMICI — toți din Iugoslavia.
Partida va fi televizată și radiodifuzată.

BERETTA FLOCH G. LECH BLANCHET
MEZY MICHEL
ROSTAGNI NOVY BOSQUIER TRESOR
CARNUS

**FRANȚA**

## FRANCEZII SÎNT HOTĂRÎȚI: „VREM SĂ REPETĂM JOCUL BUN ȘI VICTORIA DE LA REIMS"

● Reprezentativa Franței a sosit cu lotul anunțat ● Djorkaeff : „Unde este Dumitrache ?" ● Tresor : „Voi face totul pentru ca echipa mea să cîștige" ● Imediat după sosire, la antrenament

Intotdeauna este animație la aeroportul Otopeni. O animație firească. Dar ieri după-amiază peroanele imensei aerogări bucureștene erau parcă mai pline ca altădată. Iar în momentul cînd pe marele tablou electric a apărut știrea că avionul Air France, care aducea de la Paris pe fotbaliștii „cocoșului galic", a aterizat, cei mai mulți s-au precipitat spre una din ușile pe care trebuiau să apară fotbaliștii cei mai așteptați în București, așteptați de.. 40 de ani ! Da, 40 de ani au trecut de la prima evoluție a naționalei franceze la București...

Lunga așteptare a luat sfîrșit și iată-i pe cei 17 jucători pe a căror haină bleumarin este încrustată insigna Federației franceze de fotbal din care nu lipsește, firește, cocoșul galic. Rînd pe rînd, îi recunoaștem. Iată-l pe **Djorkaeff,** fostul căpitan al echipei, și ale cărui prime cuvinte au fost : **„Unde este Dumitrache ? L-am cunoscut anul trecut la festivalul Iașin, de la Moscova, și mi s-a părut un băiat admirabil".** Vestea că Dumitrache este bolnav și internat în spital l-a mirat, desigur, pe cunoscutul internațional francez, de data asta anunțat și el ca rezervă. Iată-i acum, cu toții în imensa sală de așteptare. Alături de ei, încă o echipă, chiar mai numeroasă, aceea a gazetarilor și fotoreporterilor veniți din Franța.

Meciul de azi este pe buzele tuturor. Îi întrebăm pe internaționalii francezi care este părerea lor despre așteptata întîlnire de pe „23 August". La rîndul nostru sîntem interpelați asupra echipei României, asupra celor mai cunoscuți dintre jucători. Reușim să-l desprindem pe **Michel** din grupul său. Crede că meciul va fi foarte dificil pentru ambele echipe, dar foarte important pentru români, întrucît el va constitui o trecere în revistă a forțelor în vederea partidei oficiale cu Ungaria. **„Din punctul nostru de vedere, am dori să repetăm jocul bun și victo-**

Mircea TUDORAN

(Continuare în pag. a 3-a)

*Elevii lui Boulogne, la o scurtă discuție înaintea antrenamentului*

Foto : Paul ROMOȘAN

## ION HORTOPAN ȘI VICTOR RUSU— PRIMII CAMPIONI NAȚIONALI LA HALTERE

**CONSTANȚA, 7 (prin telefon, de la trimisul nostru).** Cea de a 24-a ediție a campionatelor naționale de haltere a început sub auspicii îmbucurătoare. În frumoasa Sală a Sporturilor din localitate — aceeași care va găzdui peste cinci săptămîni cea de a 31-a ediție a campionatelor europene — repetiția generală în vederea acestei mari confruntări de pe continent a debutat cu cîteva rezultate promițătoare, cu înregistrarea unor recorduri ale țării și printr-o luptă pasionantă a celor doi candidați olimpici la categoria cocoș **Victor Rusu** (Steaua) și **Marian Grigoraș** (Petrolul Ploiești). Experiența și constanța sportivului de la Steaua s-au dovedit hotărîtoare față de talentul și tenacitatea tînărului Grigoraș. Sperăm însă că la europene cei doi sportivi își vor îmbunătăți performanțele pentru a îndeplini norma prevăzută participării la Olimpiadă.

La categoria muscă, **Ion Hortopan** — în progres față de ultimul concurs de la Poznan — progres insuficient însă, și-a păstrat titlul. Dacă ar fi „împins" 100 kg rezultatul său la total ar fi fost mult mai bun. Remarcabil este însă recordul său la „smuls" : 95 kg (v.r. 92,5 kg). Așadar : 1. **Ion Hortopan** (Olimpia București) 302,5 kg (92,5, 95, 115), 2. V. Iancu (S. N. Constanța) 260 kg (rec. „aruncat"-juniori 105), 3. **Gh. Cîrjaliu** (Electromotor Timișoara) 250 kg.

O luptă frumoasă s-a dat la categoria cocoș unde tînărul **M. Grigoraș, a stabilit un nou record al țării la „smuls" : 102,5 kg** (v.r. 100 kg — Rusu), iar **Stan Dinică** (Steaua) a realizat norma de maestru al sportului (305 kg) prevăzută categoriei cocoș. Rezultate: 1. **V. Rusu** (Steaua) 332,5 kg (110, 95, 127,5), 2. **M. Grigoraș** (Petrolul Ploiești) 327,5 kg (100, 102,5, 125), 3. **Stan Dinică** (Steaua) 305 kg.

Concursul continuă sîmbătă.

Ion OCHSENFELD

Citiți în pagina a 4-a :

- **Universitatea București și S. C. Leipzig susțin azi la Ploiești partida retur din semifinala C.C.E. la handbal feminin**
- **La Galați au început întrecerile ultimului tur al campionatului masculin de handbal**

*Clubul sportiv școlar din Capitală*

## PEPINIERĂ A MULTOR PERFORMERI

Joi a fost zi de sărbătoare la Clubul sportiv școlar din București, prilejuită de aniversarea a 14 ani de existență. Moment de evocare a unor succese, de angajamente pentru viitor.

În anii care au trecut de la semnarea actului său de naștere, din acest club de elită al elevilor din Capitală și-au luat zborul către înalta performanță mulți tineri cu recunoscute virtuți în sport : atleta **Mihaela Peneș,** de două ori medaliată olimpică, caiaciștii **Mihai Zafiu** și **Viorica Dumitru,** scrimerul **Mihai Țiu,** handbaliștii **Valentin Samungi, Gheorghe Goran** și **Gheorghe Marinescu,** poloiștii **Gheorghe Zamfirescu** și **Novac Gruia,** gimnaștii **Petre Mihaiuc** și **Mircea Gheorghiu,** înotătoarea **Georgeta Cerbeanu** și mulți alții.

Reușita procesului de selecție și instruire, desfășurat nu numai cu competență, ci și cu multă exigență și responsabilitate este legat de existența aici a unei veritabile pleiade de profesori și antrenori ca **Gh. Dimeca** (natație), **C. Munteanu** (rugby), **Gh. Fodoreanu** și **E. Răducănescu** (atletism), **A. Mișca** (tir), **Gh. Predescu** (handbal), **G. Fischer** (sărituri), **I. Petru** (gimnastică), **M. Doară** și **Petrica Popa** (caiac) etc. Sînt tehnicienii și educatorii, totodată, de care sînt legate cele mai multe succese înregistrate de clubul sportiv școlar în cei 14 ani de viață, care echivalează, printre altele, cu **nu mai puțin de 731 titluri de campioni naționali de copii, juniori și seniori și peste 500 de recorduri naționale.**

Există statornicită în acest club o atmosferă exemplară de muncă, generată în primul rînd de spiritul de dăruire al elevilor, susținută în același timp de conducerea acestei unități de performanță (președinte **prof. Teodor Bolea**) și recunoscută de mișcarea noastră sportivă. De altfel, în anii 1969 și 1970, Clubul sportiv școlar, recunoscîndu-i-se meritele în abordarea marii performanțe, a fost categorisit printre unitățile fruntașe, acordîndu-i-se locurile 1 și, respectiv 3 în întrecerea dintre cluburile de nivelul său, iar anul trecut a primit diploma Consiliului Național pentru Educație Fizică și Sport. Sînt dovezi de incontestabile merite ale acestei familii de tineri sportivi, totodată mărturii de sinceră prețuire.

Festivitatea care a avut loc cu prilejul împlinirii celor 14 ani de existență ai Clubului a fost marcată de un proaspăt succes, realizat într-o apreciabilă măsură și de reprezentanții acestei unități de performanță. Șapte dintre ei, și anume **Ștefan, Moraru, Martin, Ghiță, Zafiescu, Scarlat** și **Milcă,** au făcut parte din echipa de rugby — juniori a României care, la ediția actuală a „Cupei națiunilor F.I.R.A.", desfășurată în Italia (Roma și Aquila), a obținut o suită de victorii și, în final, locul I.

În cuvîntul său, prof. **Tudor Vasile,** președintele Consiliului municipal pentru educație fizică și sport, a ținut să releve unele prezențe notabile, chiar în acest sezon, ale reprezentanților Clubului sportiv școlar în competiții interne (gimnaștii la Galați, înotătorii și săritorii în apă la Cluj, handbalistele la Drăgășani etc.) sau la alte concursuri internaționale. Totodată, vorbitorul a subliniat că în club munca politică și de educare a tinerei generații, în spiritul conștiinciozității față de muncă și al continuei autodepășiri, se face permanent simțită.

Festivitatea la care ne-am referit a fost punctată și de un alt moment emoționant : acela al decernării titlului de membru de onoare al clubului tovarășului **Anghel Alexe,** președintele Consiliului Național pentru Educație Fizică și Sport, altor personalități marcante ale mișcării noastre sportive, unor profesori și antrenori cu recunoscute merite în propășirea acestui nucleu de performanță.

Salutînd inițiativa, urăm, în același timp, Clubului sportiv școlar noi biruințe în activitatea sa consacrată efectiv propășirii mișcării noastre sportive.

Tiberiu STAMA

## GIMNAȘTII MAI AU MULT DE LUCRU PENTRU O BUNĂ COMPORTARE LA OLIMPIADĂ

1972 München

**Primă verificare a pregătirii gimnastelor și gimnaștilor fruntași în vederea Jocurilor Olimpice de la München, campionatul național pe echipe a oferit antrenorilor federali și tuturor specialiștilor noștri posibilitatea să testeze măsura în care exercițiile liber alese și impuse au fost bine însușite și executate, direcția în care va trebui să se acționeze în etapa următoare. Deoarece sînt cei mai în măsură să aprecieze evoluția olimpicilor, dăm azi cuvîntul unor reputați specialiști, care au funcționat ca arbitri în concursul de la Galați. I-am rugat să evalueze obiectiv stadiul atins de olimpicii noștri, să facă propuneri în legătură cu ceea ce s-ar mai putea și ar trebui să se facă la viitoarele antrenamente. Să le ascultăm opiniile, fiecare referindu-se la aparatul pe care l-a urmărit cu precădere.**

**AURORA PODLAHA** (sărituri) : Dintre „olimpice", cea mai bună mi s-a părut a fi în acest concurs **Paula Ioan,** ale cărei sărituri stînd-echer au fost executate cu multă siguranță, ambele zboruri fiind foarte bune. Deoarece acest aparat mi se pare deficitar, aș dori să mă refer la unele neajunsuri pe care le-am sesizat. Foarte multe gimnaste manifestă, în continuare, lipsă de orientare la aterizare, zboruri insuficiente, fără amplitudine, joase, care nu impresionează. După cum se știe, pe plan internațional cu asemenea execuții se obțin note foarte mici. Nu e cazul să fac nici o nominalizare pentru că lipsurile amintite au fost prezente, într-o mai mică sau mai mare măsură, la toate gimnastele care au concurat la Galați, unele manifestînd și greșeli de tehnică.

**ATANASIA IONESCU** (paralele) : Deși notele nu reflectă valoarea reală a concursului, arbitrajul fiind foarte sever, mai ales cu componentele lotului olimpic, majoritatea echipelor au prezentat exerciții valoroase, bine executate, în compoziția cărora au fost incluse elemente de mare dificultate. Originalitatea, preocuparea pentru nou au făcut la acest aparat un serios pas înainte, care a fost evident mai ales în finalurile exercițiilor. S-au remarcat, din acest punct de vedere, **Alina Goreac, Anca Grigoraș, Ileana Coman, Rodica Sabău, Mariana Gheciov, Paula Ioan.** Este adevărat, echipele din care au făcut parte aceste gimnaste au riscat mai mult, pierzînd chiar puncte prețioase, dar meritul lor este cu atît mai mare, sportivele respective dovedind înțelegere și răspundere pentru pregătirea olimpică. Într-un progres evident mi s-a părut **Iuliana Simonfi.** În sfîrșit, aș dori să remarc că exercițiile prezentate de Elena Ceampelea și Mariana Gheciov (parțial chiar și Ștefania Bacoș) s-au situat la un ridicat nivel de dificultate, dar, din păcate, aceste sportive au ratat.

**MARIA RAICU** (bîrnă) : Poate că e vorba de primul concurs al anului, multe dintre gimnaste nu au ajuns încă la execuții într-un ritm ridicat, exercițiile fiind destul de monotone, cu multe opriri care, se știe, sînt penalizate de regulament. De asemenea, se observă lipsă de amplitudine, de eleganță și expresivitate, iar cursivitatea execuției este uneori întreruptă de supărătoare opriri, de-

Constantin MACOVEI

(Continuare în pag. a 2-a)

**Desigur, e prematur să se tragă concluzii, dar un fapt este cert : ambele loturi au muncit intens în cursul iernii, iar rezultatele actuale prefigurează o comportare bună a gimnaștilor noștri fruntași. Multe dintre exercițiile prezentate în campionatul pe echipe conțin elemente de ridicată valoare tehnică, iar execuția s-a situat și ea, uneori, la un bun nivel. Exercițiile impuse, care decid, de multe ori, soarta unei competiții, au fost însușite în mod corespunzător și este cert că în viitoarele concursuri vor fi din ce în ce mai bine interpretate. În perioada următoare toată atenția specialiștilor noștri trebuie să fie acordată repetărilor integrale a exercițiilor impuse și liber alese, creșterii continue a rezistenței specifice de concurs, îmbunătățirii ținutei și prezentării generale. Nu putem omite, de asemenea, faptul că componenții loturilor olimpice ratează încă prea multe execuții, uneori nu din elemente de mare dificultate, ci din poziții extrem de ușoare. Este un aspect asupra căruia va trebui să se insiste la următoarele antrenamente.**

„Triunghiularul" de înot din Capitală

## Sportivii români conduc după prima zi în întrecerea masculină

**Eugen Almer a învins limita celor 17 minute pe 1500 m liber**

(Citiți amănunte în pag. a IV-a).

*Eugen Almer în plin efort spre noile sale recorduri la 800 m (8:57,8) și 1500 m liber (16:59,5)*

Foto : I. MIHĂICA

O EFICIENTĂ INIȚIATIVĂ ÎN DOMENIUL ÎNVĂȚĂMÎNTULUI SUPERIOR:

# SPORTUL DE MASĂ ȘI DE PERFORMANȚĂ IN DISCUȚIA CONDUCERII CORPULUI PROFESORAL

## Interesantă dezbatere organizată la Institutul pedagogic din Oradea

Nu o dată, în ultimii ani, ni s-a oferit prilejul de a releva activitatea sportivă pe care o desfășoară cei peste 800 de studenți ai Institutului pedagogic din Oradea. Recent, ne-a atras din nou atenția o frumoasă și eficientă inițiativă: **educația fizică a maselor de studenți orădeni, bilanțul realizat de ei, pe firul performanței au format obiectul de analiză a conducerii corpului profesoral, în fapt a senatului acestui institut de învățămînt superior.**

La dezbateri au luat parte, alături de **conf. dr. Alexandru Săndulache**, rectorul Institutului, **lector univ. Victor Grecu**, prorector, **lector univ. Ion Cîmpean**, secretarul Comitetului de partid, **conf. dr. Ignatie Berindei**, decanul Facultății de istorie și geografie, **lector univ. Coriolan Rusu**, decanul Facultății de fizică și matematici, **lector univ. Ecaterina Deliman**, șeful catedrei de științe sociale și, bineînțeles, colectivul de cadre didactice al Facultății de educație fizică, în frunte cu **conf. univ. Aurel Encuțescu**, decanul acesteia, conducerea clubului sportiv universitar pedagogic Oradea, studenți fruntași la învățătură și în activitatea sportivă. Au fost, de asemenea, prezenți delegați ai Ministerului Educației și Învățămîntului, Consiliului Național pentru Educație Fizică și Sport, reprezentanți ai presei centrale și locale.

Ne simțim obligați de a sublinia dintru început caracterul concret al discuțiilor, ca urmare a cunoașterii de către toți cei prezenți a problematicii complexe a activității sportive din acest centru universitar. Explicația ne-au dezvăluit-o înșiși dezbaterile: tot ce s-a obținut la Oradea în domeniul analizat a purtat girul, amprenta muncii entuziaste a ÎNTREGULUI colectiv de studenți și cadre didactice, indiferent de specialitatea acestora. Este, de altfel, o observație care n-a scăpat atenției nici unuia dintre oaspeții — chiar de peste hotare — din ultima vreme ai Institutului pedagogic din Oradea, cum este, de pildă, prof. Pierre Seurin (Franța). Într-un interviu solicitat înainte de plecarea din țară, acesta a ținut să remarce că „la Oradea, sportul printre studenți reprezintă o experiență îndrăzneață, superbă prin pasiunea celor care o îndrumă și pilduitoare prin modul cum tinerii i s-au atașat, dîndu-i un conținut bogat, extrem de convingător".

★

Analiza de care ne ocupăm a scos în relief unele succese obținute — în primul rînd — în performanța sportivă, ilustrate prin existența în club a 4 secții de nivel republican (atletism, gimnastică, schi și tir), prin prezența activă a 17 studenți cu clasificare de maeștri ai sportului sau de categoria I, prin îndeplinirea integrală a obiectivelor puse în fața unor sportivi nominalizați. Mai mult, trei dintre aceștia, atletul **Octavian Popa**, gimnastul **Gheorghe Iușan** și trăgătorul **Mihai Spătaru** sînt componenți ai loturilor naționale. O notație în plus: **Popa** și un alt atlet de frunte din institut, **Ștefan Nagy**, și-au adus o contribuție importantă la succesele sportivilor români la ultima ediție a Balcaniadei (Atena).

De bună seamă că — așa cum au ținut să sublinieze mulți vorbitori — în aria performanței studenții orădeni pot obține în viitor rezultate în măsură să le umbrească pe cele de azi. Condițiile de care ei dispun (o bază materială unică, deocamdată, la nivelul unui institut de învățămînt superior, inclusiv dotarea cu aparatură modernă de investigație științifică și cadre didactice de specialitate cu o înaltă calificare — antrenori ca **D. Mușat, Ed. Junker, M. Pîrțea, V. Popa, D. Drăgan, I. Stănescu, I. Velici** etc.) constituie un element de referință favorizant. Poate de aceea s-ar impune ca unii dintre sportivii de frunte ai institutului (atleții Mitilecis, Gramantic, Olga Fuliaș și Angela Sorian, schioarele Georgeta Bărăscu și Rodica Nilă, gimnastul Petre Mărcuțiu) să abordeze într-un mod mai curajos competițiile de anvergură, interne și internaționale. În sprijinul unui asemenea deziderat, conducerea Institutului a facilitat întîlniri ale studenților orădeni cu exponenți ai sportului românesc de performanță (Ileana Silai, Carol Corbu, Cornelia Popescu, Nicolae Rotaru) sau cu o serie de specialiști (prof. Elias Baruch, ing. Petre Cișmigiu, prof. Victor Firea, prof. Gavrilă Barani).

★

Cu privire la educația fizică a maselor, dezbaterile au evidențiat faptul că aceasta s-a integrat tot mai mult în bugetul de timp al fiecărui student. Cîteva reușite: „Cupa anilor I" la atletism, baschet, handbal, volei, șah și tenis de masă, „Cupa prieteniei" la fotbal, cu participarea studenților din anii III, „Cupa Rectoratului", desfășurată în cinstea Semicentenarului U.T.C., acțiunile cu caracter turistic (în împrejurimile Oradei, la Băile Felix, la Vadul Crișului, în taberele organizate la Stîna de Vale ș.a.). Realitățile atestă că studenții orădeni populează ZILNIC sălba de baze sportive, aflate — printr-o fericită conjunctură — chiar în incinta uriașului perimetru al institutului. Aportul Asociației studenților, al organizațiilor U.T.C. nu este nici el de neglijat.

Se simte însă nevoia — o altă subliniere a multor vorbitori — ca și în această activitate institutul să se facă mai cunoscut în viața sportivă a municipiului și chiar a județului Bihor, prin organizarea unor acțiuni de anvergură nu numai la deschiderea sau la închiderea anului universitar, care să reprezinte un model pentru tineretul din această zonă a țării și implicit să capete tradiție. Forțe există. Nu trebuie decît ca această sugestie pornită de la cel mai înalt for didactic al institutului să prindă viață.

**T. BRADEȚEANU**

---

RUGBY

## MÎINE, ÎN PARCUL COPILULUI ÎNCEPE CONSTRUIREA ECHIPEI NAȚIONALE 1972

Reprezentativa de rugby a țării noastre intră în febra pregătirilor în vederea debutului ei internațional în nou sezon. Două partide oficiale îi așteaptă pe rugbyștii noștri în viitorul apropiat: jocul cu **Marocul** (30 aprilie, la București) și cel cu selecționata Cehoslovaciei, mult mai dificil, desigur (21 mai, într-o localitate de lîngă Brno, zonă care reprezintă „inima" rugbyului din țara prietenă). În plus, alte cîteva teste cu o redutabilă echipă engleză — selecționata Cornwall-Devon care va susține trei meciuri în țară între 13 și 21 mai.

Mîine dimineață (ora 10, în Parcul Copilului) are loc un prim trial la care au fost convocați cei mai în formă sportivi ai acestui început de sezon. Se vor alcătui două echipe — „probabilii" care vor întîlni „posibilii", urmînd ca pe baza comportării în acest trial, ca și în cele ce se vor organiza ulterior, cei trei antrenori ai noului lot (**Al. Teofilovici**, antrenor coordonator, **Radu Demian**, care debutează în noua sa calitate, și **Th. Rădulescu**) să construiască echipa națională 1972.

La partida-trial de mîine dimineață au fost chemați următorii jucători: **Al. Pop, Vl. Dumitrescu, Leșanu, Simion** (Grivița Roșie); **Baciu, Caraiman, Dărăban, Florescu, Nicolescu, Nica, Dragomirescu, Coravu, Constantin** (Dinamo); **Gh. Mircea, Postolache, Balint, Cornel Octavian, Țața, Teleașcă** (Steaua); **Ioniță, Ene, Popovici, Tăcutu, Răscanu, Peter, Suciu** (Universitatea Timișoara); **Dinu, Ortelecan, Fl. Constantin, Bărgăunaș, Marinescu, Bucoș** (Știința Petroșani); **Drăgulescu, Iorgulescu, Fugigi, Ariton** (Sportul studențesc); **Ciorici** (Rulmentul Bîrlad); **Dumitru** (Farul Constanța); **Precul, Ioniță** (C.S.M. Sibiu); **Ciocan** (Gloria) și **Ion Pop** (Agronomia Cluj).

---

călărie

## Runda a II-a a concursului inaugural de obstacole (juniori) și verificarea lotului

Concursul inaugurat de obstacole al sezonului 1972, început sîmbăta trecută, cu participarea călăreților bucureșteni, continuă azi și mîine, pe baza hipică din Calea Plevnei. Cu acest prilej se va face și verificarea lotului de obstacole al țării noastre ce va participa la concursul internațional de la Bratislava.

Programul de azi cuprinde o probă pentru juniori (1,10 m, cu baraj), în urma căreia va fi acordat trofeul cu care este dotat concursul, „Cupa municipiului București". Reamintim că, după întrecerea de acum o săptămînă, în clasament conduc „amazoanele" clubului Steaua: **Irina Ciocmata, Dania Popescu și Camelia Verdeș.** În continuare, sportivii selecționați în lotul național de obstacole: **Dumitru Velea, Cornel Ilin, Anghel Donescu, Ion Popa** (Steaua), **Aurelian Stoica, Silvestru Enache** (Petrolul) și **Mihai Aluneanu** (Centru de călărie București) vor participa la un concurs de verificare pe obstacole de 1,30 m. Duminică dimineața, aceiași sportivi vor avea de efectuat parcursuri cu obstacole de 1,30 m și de 1,40—1,50 m cu caii care intră în probe grele și pe echipe. Organizatorii au renunțat, prin urmare, la proba a doua de seniori din cadrul competiției inaugurale, deoarece majoritatea cailor ce urmau să concureze participă la verificarea lotului.

---

tir

## UN GRUP DE TRĂGĂTORI ROMÂNI CONCUREAZĂ LA SARAJEVO

În Iugoslavia, la Sarajevo, se va desfășura azi și mîine o întîlnire internațională de tir (la probele de pușcă) între reprezentativa locală și un lot bucureștean, alcătuit, în majoritate, din tinerți de la clubul sportiv Olimpia. Printre acei care au făcut deplasarea se numără **Ana Goreti, Angela Tudorică, Anca Iuga, N. Rotaru** și **M. Dobrescu.** Lotul este însoțit de antrenorul **C. Antonescu.**

---

volei

## Turneul final al diviziei de juniori și școlari

### LA BĂIEȚI, „FINALA" S-A JUCAT ÎN PRIMA ZI!

**PLOIEȘTI 7 (prin telefon, de la trimisul nostru).** Așa cum s-a prevăzut, partida care a polarizat atenția întregii asistențe din sala Victoria a fost cea în care s-au întîlnit echipele masculine ale **Școlii sportive 1 București** și **Rapid,** derbyul seriei a II-a a turneului final al diviziei naționale de juniori și școlari la volei. Meciul s-a încheiat joi seară, la o oră tîrzie, cu victoria voleibaliștilor de la Școala sportivă 1 cu scorul de 3—2 (—11, 6, —10, 13, 9). Dacă elevii lui Paul Brașoveanu au terminat învingători, acest lucru s-a datorat unui plus de vigoare manifestat în ultima parte a meciului, întreaga partidă durînd circa trei ore! Dar și rapidității, antrenați de Mircea Tabacu, au contribuit din plin la reușita spectacolului voleibalistic, prilejuit de acest joc, electrizant pe alocuri. Jucătorii ambelor echipe au abordat partida cu ardoare, etalînd un bogat bagaj de cunoștințe tehnico-tactice și făcînd mare risipă de energie. Demn de subliniat este modul cum au funcționat dublajul și autodublajul, extrem de eficiente de ambele părți. Cu atît mai mult cu cît la nici una din celelalte formații prezente la întrecere nu s-a văzut o preocupare pentru acestea. Într-un cuvînt, se poate spune că jocul dintre cele două formații bucureștene a fost o veritabilă finală, pe care sorții au programat-o chiar în prima zi!

În rest, evoluția celorlalte echipe nu a depășit linia mediocrității, partidele fiind anoste, iar favoritele cîștigînd fără prea multe emoții.

În întrecerea fetelor este de semnalat jocul excelent practicat de voleibalistele de la Școala sportivă Sibiu, care au depășit într-o manieră categorică pe cele de la Șc. sp. 1. O victorie pe care puțini o scontau în acest mod (reamintim că sibiencele au cîștigat un set la zero), ținînd seama de rezultatele anterioare dintre cele două echipe. Chiar și formații cu voleibaliste binecunoscute, cum este cazul team-ului Farul (Emilia Cernega și Liliana Pașca) n-au reușit să ofere nimic spectaculos, obținînd extrem de greu victoria.

În încheiere, să notăm și faptul că la turneul de la Ploiești, 20 de arbitri susțin examenul de promovare la cat. I.

Alte rezultate din etapa a II-a, **masculin, turneul 1—8:** Șc. sp. Bv. — Șc. sp. Caransebeș 3—0, Rapid — Șc. sp. Bz. 3—1, Viitorul — Șc. sp. Orad. 3—1, Șc. sp. 1 Buc. — Șc. sp. Cv. 3—0; **feminin, turneul 1—8;** Farul — Șc. sp. Bv. 3—2 (7, — 11, 8, 12, — 10). Lic. N. Bălcescu Cj. — Șc. sp. 1 Buc. 3—0, Șc. sp. Sb. — Șc. sp. P. Neamț 3—0.

**Emanuel FANTANEANU**

---

## DERBYURI ÎN CAMPIONATUL FEMININ

Etapa a XIX-a a campionatului feminin programează duminică patru întîlniri de mare importanță. Fără îndoială, reține în primul rînd atenția confruntările dintre formațiile bucureștene **Medicina** și **Rapid,** precum și partida **Dinamo-Penicilina Iași,** care pot da un prim indiciu asupra situației din fruntea clasamentului și a șanselor pe care le vor avea în continuare pretendentele la titlul național. Giuleștencele vor face, cu siguranță, tot posibilul să cucerească două puncte pentru a-și menține poziția fruntașă, în timp ce medicinistele, învinse surprinzător în etapa trecută de I.E.F.S., vor căuta la rîndul lor să se apropie de lideră și de ieșence. Avînd în vedere faptul că ele se acomodează bine cu jocul feroviarelor, ceea ce le-a permis victoria în tur, credem că meciul este deschis oricărui rezultat. Tot în Capitală, Dinamo, în partida cu campioanele va urmări un rezultat de prestigiu. Prima șansă o acordăm, totuși, formației ieșene. În întîlniri la fel de importante pentru partea a doua a clasamentului, la Timișoara și P. Neamț sînt programate jocurile **Universitatea-C. P. București** și, respectiv, **Ceahlăul-C.S.M. Sibiu.** Cele patru echipe vor aborda meciurile cu speranța depărtării de... turneul final al retrogradării.

Derbyurile din București sînt găzduite de sala Dinamo, de la ora 9,30.

---

TENIS

## CADEȚII PE URMELE LUI NĂSTASE ȘI ȚIRIAC

### Elevii antrenorului G. BOSCH fac pregătiri febrile pentru „Cupa Galea"

Paralel cu pregătirile lotului republican pentru „Cupa Davis", care se desfășoară din plin, o altă garnitură, cea cuprinzînd pe jucătorii susceptibili de a concura în competiția „Cupei Galea", urmează și ea un program de instruire susținută. După o primă luare de contact încă din decembrie, la Brașov și Tușnad, cadeții tenisului nostru, sub conducerea antrenorului **G. Bosch,** au efectuat o suită de antrenamente în sala de la Hunedoara. Tot aici, în februarie, ei au întîlnit o formație de tineret a Cehoslovaciei, pe care au întrecut-o cu 3—2. Apoi, o etapă pregătitoare în Capitală, de la jumătatea lunii martie, cînd, după o săptămînă de joc în sală, antrenamentele au continuat în aer liber, intercalate și cu participările la concursurile „Cupa Steaua" — din aceste zile — și „Criteriul de primăvară" de săptămîna viitoare.

Din cadrul lotului lărgit fac parte **Traian Marcu, Gabriel Neacșu, Dan Nemeș, Bebe Almăjan, Adrian Rosianu, Octavian Vilcioiu, Radu Bădin, Mircea Breazu** și **Costel Curcă**

— Care au fost și sînt caracteristicile principale ale pregătirilor aflate sub îndrumarea dv? — a fost prima întrebare pe care am adresat-o antrenorului G. Bosch.

**— Știind cît de dificilă este trecerea de la jocul de pe teren acoperit pe cel în aer liber, am căutat ca acest transfer să se facă pe cît posibil mai lin, pe nesimțite, astfel ca sportivii să se acomodeze treptat și fără implicații nedorite în jocul lor. Acum, principala noastră atenție este îndreptată în direcția apropierii și chiar a identificării antrenamentelor tehnice cu condițiile de concurs.**

— Dintre elevii dv cine credeți că și-a conturat cel mai bine jocul?

**— Fără îndoială, Traian Marcu. El servește mai bine și, datorită pregătirii din iarnă, Marcu și-a mărit simțitor viteza de deplasare în teren. În plus, el beneficiază și de o îndeminare deosebită. Și Neacșu a ajuns să joace bine. E constant și demonstrează o mare putere de luptă. Este un excelent om de echipă. Un tînăr talentat este Dan Nemeș, elev în ultimul an de liceu. Fiind ocupat cu învățătura, Nemeș e nevoit să depună mari eforturi pentru a recupera terenul pierdut. Sînt multe șanse ca el să reușească.**

— Și noi sîntem partizanii celor care susțin că întrecerile în concurs constituie de fapt o aplicare în practică a celor învățate la antrenament, competițiile aducînd totodată concurenților și acel necesar plus de rutină. Cunoaștem și faptul că pînă la zona „Cupei Galea" de la Taragona (Spania), din 24—30 iulie, tinerii tenismeni vor fi prezenți la o serie de concursuri internaționale (vreo nouă la număr), primul fiind cel de la Soci (17—23 aprilie). Deci pregătirile se pare că vă vor satisface. Ce anticipați prin urmare pentru Taragona?

**— Nădăjduiesc să învingem Austria în primul tur și apoi să jucăm finala zonei cu selecționata țării gazdă. De asemenea, m-ar bucura tare mult ca speranțele puse în Traian Marcu să se materializeze.**

Indiscutabil, generațiile mai tinere de tenismeni români au un mare handicap. Acela al reputației mondiale a faimoșilor lor înaintași, **Ilie Năstase** și **Ion Țiriac.** Dar, totodată și un extraordinar stimulent.

**C. COMARNISCHI**

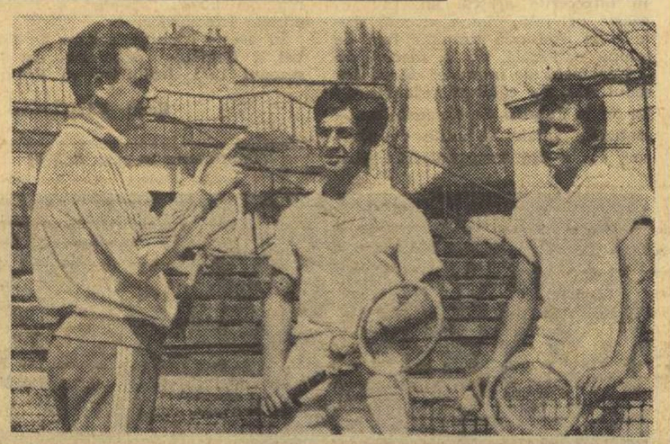

*Schimb de impresii în pauza unui antrenament. De la stînga: antrenorul G. Bosch împreună cu jucătorii G. Neacșu și A. Roșianu*

Foto: M. THEO

---

lupte

## La ultima verificare înaintea campionatelor europene SPORTIVII NOȘTRI S-AU COMPORTAT BINE

— Interviul nostru cu antrenorul federal ION CORNEANU după turneul de la Budapesta —

La Budapesta a avut loc, la sfîrșitul săptămînii trecute, un important turneu internațional de lupte greco-romane și libere, la care au participat și sportivii români. La înapoierea lotului nostru am solicitat antrenorului federal **Ion Corneanu** cîteva amănunte.

**— V-am ruga să ne spuneți care a fost, după părerea dv. valoarea participanților la acest turneu.**

— Este suficient, cred, să subliniez că, dintre concurenți, unii aveau cărți de vizită prestigioase, ca János Varga (Ungaria) campion olimpic, campion mondial în 1970 și european în anii 1967 și 1970, Csaba Hegedüs (Ungaria), campion mondial la ultima ediție, Lothar Metz (R.D. Germană), campion olimpic, Vasil Merkulov (U.R.S.S.) locul 4 la C.M. de anul trecut și alții. De altfel, și noi am înscris în concurs cîțiva dintre cei mai buni luptători ca Gh. Berceanu, Gh. Stoiciu, N. Neguț, N. Martinescu și V. Dolipschi ale căror performanțe sînt cunoscute. În aceste condiții este lesne de înțeles că valoarea concursului a fost ridicată. Toți luptătorii s-au prezentat bine pregătiți deși printre ei au fost și mulți tineri. Era și firesc, dacă ne gîndim că peste cîteva săptămîni vor avea loc campionatele europene. Cei care au manifestat totuși minusuri, fie în pregătirea tehnică, fie în cea tactică sau fizică, au fost nevoiți să părăsească saltelele de concurs învinși, așa cum a fost cazul unor luptători valoroși ca Hegedüs (declarat la campionatele mondiale de anul trecut drept cel mai bun concurent), Metz ș.a.

**— Cum s-au comportat luptătorii noștri?**

— În vederea acestui turneu ei n-au făcut o pregătire specială. Participarea lor a constituit doar o ultimă verificare înaintea campionatelor europene. **Gh. Berceanu** (cat. semimuscă) se află în revenire de formă, învingînd patru adversari înainte de limită și în finală dispunînd clar la puncte de sovieticul A. Șmakov, **Gh. Stoiciu** (muscă) a evoluat mulțumitor. **Tînărul Tiberiu Horváth** (pană) a avut neșansa să-l întîlnească în primul tur pe campionul european H. Wehling (R.D. Germană), de care a fost învins prin tuș. Oricum, el a luptat sub posibilități. **N. Mihai** (semiușoară) a ieșit victorios în primele două meciuri, dar în cel de al treilea, cu campionul european K. Göpfert (R.D.G.), a pierdut la puncte. În continuare, l-a întîlnit pe luptătorul bulgar C. Dankov, de care a fost întrecut la puncte. Sub posibilități a luptat și **N. Neguț** (mijlocie). **N. Martinescu** (semigrea), deși s-a clasat pe locul doi, și-a învins trei adversari prin tuș, unul la puncte (luptătorul sovietic I. Jakutici) și în finala cu F. Kiss (Ungaria) a terminat la egalitate. Acesta din urmă trebuia să primească al treilea avertisment, dar lupta acasă... Foarte bine a concurat **Dolipschi,** care a obținut victorii numai înainte de limită. În sfîrșit, despre cei de la stilul liber, se poate spune că toți au luptat bine, clasîndu-se pe locul secund la categoriile lor. **I. Vanghelici** (semimuscă), **Gh. Stan** (cocoș) și **P. Androne** (pană) au pierdut doar în fața primilor clasați, iar **Șt. Stingu** (grea) a terminat la egalitate cu învingătorul categoriei, însă a avut un punct mai mult de penalizare.

**Costin CHIRIAC**

---

baschet

## MECIURI FĂRĂ TENSIUNE ÎN ETAPA DE AZI ȘI DE MÎINE

Astăzi și mîine se vor desfășura în țară etapele a 30-a (masculin) și a 17-a (feminin) din cadrul campionatului național de baschet. Iată programul acestor meciuri (între paranteze, rezultatele partidelor din tur) **masculin:** Politehnica București-Politehnica Cluj (81—70); I.E.F.S.-Universitatea Timișoara (89—130); I.C.H.F.-Steaua (64—69); Mureșul-Rapid (66—78); „U" Cluj-Voința București (67—58); Politehnica Galați-Dinamo (82—103); **feminin:** Voința Brașov — Crișul (50—74); Rapid-A.S.A. Cluj (63—62); Politehnica București-„U" Iași (70—47); I.E.F.S.-Sănătatea Satu Mare (86—61); Constructorul-„U" Timișoara (39—51).

---

TENIS DE MASĂ

## PRIMELE REZULTATE DIN CAMPIONATUL JUNIORILOR

**HUNEDOARA, 7 (prin telefon).** În sala de sport din localitate au început întrecerile campionatelor republicane individuale de tenis de masă ale juniorilor. Participă 91 de jucători și 64 de jucătoare.

Dintre rezultatele de pînă acum vom menționa victoria cu 2—1 obținută de Ignat Bucaci (Odorheiul Secuiesc) asupra lui Cristinel Romanescu (Buzău).

**Rezultate mai importante înregistrate în semifinale: DUBLU FETE: Lunțeanu, Lupu — Căpriță, Bondor 2—1, Ilie, Condicaru — Fliimon, Tothfalusi 2—0; DUBLU BĂIEȚI: Naftali, Popovici — Buga, Cauri 2—0, Buzescu, Moraru — Bobocică, Colțescu 2—0.**

Întrecerile continuă și se vor încheia duminică.

**Mircea IOANID-coresp.**

---

atletism

## DINCOLO DE CULOARE

— Majoritatea activităților sportive se bazează pe alergare, sub diferite forme.

— Prin alergare ușoară se obține relaxarea, odihna activă, se creează buna dispoziție.

— Alergarea stimulează marile funcțiuni organice, contribuind la întărirea sănătății, dînd vigoare și tinerețe îndelungată.

— O tehnică rațională de alergare aduce o mare economie de efort și îndepărtează astfel momentul apariției semnelor de oboseală.

— 20—30 de minute de alergare pe zi — iată cea mai bună doctorie împotriva bătrîneții.

— Juniorului **Florin Crețu** din Focșani, după cinci ani de antrenament atletic de alergări, i-a fost suficient un singur an de fotbal ca să ajungă în lotul republican de juniori.

— Campioana olimpică și fosta deținătoare a recordului mondial la săritura în înălțime, Iolanda Balaș-Soter, făcea adesea cîte 40 de minute de alergare neîntreruptă.

— Foștii atleți de performanță Sever Coracu și Ilie Girleanu, au ajuns imediat ce au început să joace fotbal, în echipe divizionare și chiar în reprezentativa țării.

— Luptătorii din loturile noastre naționale, sportivi de valoare mondială, parcurg zilnic, în alergare, kilometri întregi.

— Vestitele echipaje de caiac-canoe (flotila noastră de aur) parcurg zilnic, chiar și în plin sezon estival, 4—5 km de alergare într-un tempo care adesea este invidiat pînă și de alergătorii fondiști de „meserie".

---

gimnastică

## PENTRU O BUNĂ COMPORTARE LA OLIMPIADĂ

*(Urmare din pag. 1)*

terminate — probabil — de preocuparea sportivelor de a nu cădea de pe aparat și de a executa cît mai corect elementele de mare dificultate. Din păcate, lipsa de siguranță în execuție a dus la multe ratări. O notă bună pentru componentele lotului olimpic: urcările la bîrnă au crescut mult în dificultate.

**AURELIA BUNEA** (sol): Este încurățoare includerea în exercițiile gimnastelor noastre „olimpice" a unui element de mare dificultate cum e, de pildă, saltul cu șurub. **Elena Ceampelea, Felicia Dornea** și **Mariana Mocanu** l-au executat destul de bine. Am remarcat, de asemenea, preocuparea gimnastelor pentru îngreunerea exercițiilor prin elemente acrobatice, în special prin salt întins, care a predominat. În general, compozițiile sînt mulțumitoare, de nivel internațional. S-au impus, sub acest aspect, **Elena Ceampelea, Alina Goreac, Felicia Dornea, Marcela Păunescu, Rodica Sabău, Șefania Bacoș, Paula Ioan.** Din păcate, din exercițiile gimnastelor lipsesc încă torentele lungi acrobatice (salturi legate), iar la multe sportive am sesizat greșeli de ținută, lipsă de tehnică și de interpretare artistică.

**Am rugat-o pe arbitra principală a întrecerii, ELENA FIREA, să ne împărtășească impresia generală pe care i-a lăsat-o concursul de la Galați. Iată ce ne-a spus dînsa:**

„Numărul mare de echipe participante, preocuparea sporită a antrenorilor de a selecționa gimnaste de perspectivă, cu exerciții de ridicat nivel valoric — iată argumente care conferă acestei ediții a campionatului un calificativ bun. Pentru a stabili în mod realist gradul de însușire a exercițiilor liber alese și impuse, arbitrajul a fost deosebit de exigent, ceea ce explică unele note mici obținute de gimnastele noastre fruntașe. Mai ales la liber alese, evoluția componentelor lotului olimpic a fost sub nivelul așteptat, motivată, poate, de faptul că acesta a fost primul concurs de importanță majoră din acest an. La impuse, gimnastele au concurat mai bine, semn că s-a lucrat mult și cu folos în această direcție".

**CAROL BEDO** (sol): În general, compoziția exercițiilor se situează la nivel internațional, dar execuția tehnică este defectuoasă. Brigada de la această probă a fost nevoită să penalizeze multe execuții pentru dezechilibrări și nesiguranță. Elementele de mare dificultate sînt executate încă nesigur, iar mulți gimnaști nu au inclus în exercițiile prezentate elementele de dificultate pe care și le-au propus la începutul anului, fiind penalizați cu cîte o jumătate de punct. Ținuta concurenților a lăsat de dorit.

**LUDOVIC LAKATOS** (cal cu mînere): Acest aparat continuă să rămînă un „punct nevralgic" pentru gimnaștii noștri. Deși exercițiile prezentate (cu excepția celui al lui **Nicolae Oprescu**) sînt în conformitate cu cerințele regulamentului, nu s-au făcut pași înainte în privința originalității, prin introducerea unor elemente spectaculoase, de dificultate cum ar fi cercurile pe un mîner sau alte legări originale. În ce privește execuția, am remarcat că se lucrează prea mult cu corpul închis, iar mișcările de pendulare nu au amplitudinea necesară. Din cauza lipsei de siguranță, s-au înregistrat multe ratări (**N. Oprescu, Dan Grecu, Mircea Gheorghiu, Nicolae Achim**).

**SILVIU MAGDA** (inele): După opinia mea, la acest aparat componenții lotului olimpic se află în progres. A crescut simțitor forța specifică, elementele de forță au fost bine însușite și sînt menținute timp suficient. **Gheorghe Păunescu, Petre Mihaiuc** și **Constantin Petrescu** au prezentat foarte bine răsturnarea în stînd pe mîini cu brațele întinse. Deși a evoluat bine, cred că în exercițiul lui **Dan Grecu** ar mai trebui incluse 1—2 elemente de elan și o coborîre spectaculoasă. **Mircea Gheorghiu** mi s-a părut obosit, tărăgănat, iar **Nicolae Achim** a executat cu multe ezitări. Același lucru este valabil și pentru **Nicolae Oprescu,** care s-a prezentat deficitar la capitolul rezistență.

**OCTAVIAN UNGUREANU** (sărituri): Se constată o slabă însușire a săriturii prin stînd pe mîini, iar viteza elanului și poziția corpului nu asigură la mulți concurenți amplitudinea necesară pentru zborul al doilea, care este — din această cauză — foarte jos. De asemenea, mulți gimnaști au aterizări imprecise, dure, poziție incorectă a corpului în momentul contactului cu suprafața de calului.

**PETRE SACERDOȚEANU** (paralele): Au prezentat exerciții complete și bine executate **Nicolae Achim, Petre Mihaiuc** și **Mihai Bors,** ultimul excelînd printr-un exercițiu liber ales deosebit de valoros, cu multe elemente de mare dificultate, între care și un „Diamidov". Din păcate, ținuta gimnastului nu s-a situat la nivelul general al exercițiului. **Gh. Păunescu, C. Petrescu, Dan Grecu, Mircea Gheorghiu, Radu Bejenea** au prezentat exerciții corespunzătoare, iar **M. Oprescu** și **L. Mazilu** au avut evoluții slabe. Mai mulți concurenți, între care **Petre Mihaiuc** și **Gh. Păunescu** au fost penalizați pentru nerealizarea integrală a exercițiilor propuse.

**ȘTEFAN HÂRGĂLAȘ** (bară): S-a observat că tehnica gimnaștilor a fost considerabil îmbunătățită, dar ea rămîne la plafonul minim al cerințelor internaționale. În general, exercițiile suferă în ceea ce privește amplitudinea mișcării. Sportivii par puțin obosiți, aceasta observîndu-se în finalul execuțiilor, cînd vigoarea concurenților nu mai este cea de la începutul exercițiilor.

*Alina Goreac, una dintre cele mai bune gimnaste în recentul concurs de la Galați.*

---

OINA

## Profesori în postură de... elevi

Sala de festivități a Liceului de cultură generală din Slobozia a găzduit joi consfătuirea cadrelor didactice din județul Ialomița, care predau în școli educația fizică. Printre temele reuniunii a figurat și problema dezvoltării oinei în satele județului.

**„Din păcate,** ne spunea inspectorul școlar județean Aurelian Rădulescu, **doar în șase din cele peste 50 de comune ialomițene se practică acest străvechi joc sportiv. Apoi, majoritatea profesorilor și învățătorilor care predau educația fizică nu au calificare în specialitate și, de aceea, cunosc oina numai din auzite".**

La sfîrșitul consfătuirii, aproape 100 de cadre didactice s-au întîlnit pe stadionul din localitate cu jucători de performanță la un colocviu asupra sportului nostru național. În postură de lectori au apărut cunoscuții antrenori **Ion Popescu-Buftea** (Dinamo București) și **Iulian Deculescu** (A.S. Drum nou Radu Negru). Exercițiile practice au fost efectuate de foști campioni ai țării, oiniști de la **Dinamo București.** Urmărite cu atenție, jocurile demonstrative au vădit efect asupra „cursanților", care apoi au rămas să asiste la meciurile tradiționalei competiții de oină **„Cupa primăverii".**

**Traian IOANIȚESCU**

---

SCHI

## Pe Valea Scindurarilor, la Vîrful cu Dor, ASTĂZI ÎNCEP ÎNTRECERILE „CUPEI BUCEGI"

După cum am mai anunțat, la Vîrful cu Dor au sosit și concurenții bulgari pentru „Cupa Bucegi". Ei sînt: **G. Ivanov, A. Medialkov, G. Spasov, G. Miluşev, A. Miluşev, D. Semergiev, D. Dimitrinka, D. Stanceva, R. Searova.** În plus, lotului austriac i s-au adăugat și **Franz Bvar, G. Brandfatter, K. Pekican, E. Lipp, R. Putzer, Erna Brukner** și **Iuliana Lipp.** În cursul zilei de ieri au sosit și schiorii italieni. Iată și programul de vineri al invitaților la „Cupa Bucegi": în timpul dimineții, toți schiorii au făcut cunoștință cu pîrtia de slalom special (probă care se va desfășura astăzi, în două manșe). La ora 16, s-a vizitat muzeul Peleș, iar la ora 18 au avut loc ședința tehnică și tragerea la sorți. Menționăm că slalomul special de astăzi se va desfășura pe două trasee amenajate pe Valea Scîndurarilor.

---


## I. E. A. B. S.

**București, bd. Muncii nr. 37—39, sectorul 3, telefon 21.66.85, organizează concurs pentru ocuparea următoarelor posturi:**

**merceolog principal;**
**achizitor principal;**
**organizator principal loturi sportive.**

**ANGAJEAZĂ DE URGENȚĂ:**

**paznici; bucătar șef;**
**zugravi-vopsitori;**
**dulgheri;**
**lăcătuși pentru poligonul Tunari;**
**instalatori sanitari (pensionari);**
**fochist mediu prestune;**
**timichigiu auto;**
**mecanic auto;**
**muncitori necalificați.**

# ROMÂNIA-FRANȚA, PARTIDA DE DEBUT ÎN 1972 A REPREZENTATIVEI NOASTRE

fotbal

În tabăra „tricolorilor" de la Snagov

## „BAROMETRUL" PREGĂTIRILOR INDICĂ BUNĂ DISPOZIȚIE, CALM ȘI ÎNCREDERE ÎN VICTORIE

În ajunul importantei întîlniri cu Franța, calmul, încrederea și buna dispoziție continuă să domine atmosfera din tabăra de la Snagov a tricolorilor noștri.

Lotul de 18 jucători, stabilit definitiv după plecarea lui Dobrin — incomplet refăcut de pe urma accidentului suferit în urmă cu două săptămîni — și-a continuat, în după-amiaza de joi, pregătirile sub conducerea antrenorului Angelo Niculescu. S-a lucrat timp de aproximativ 60 de minute, individualizat, cu cei care au fost mai mult solicitați în partida de verificare cu T.M.B. și separat, într-un regim de intensitate maximă cu cei doi portari, Răducanu și Adamache. Programul zilei a fost completat cu o activitate dirijată de recuperare a efortului (baie, saună, masaj), vizionarea în grup, la televizor, a meciului Ferencvaros-Wolverhampton și către seară, o scurtă plimbare în perimetrul complexului sportiv.

În cursul dimineții de vineri, la Snagov vremea a fost la început puțin cam închisă. Apoi soarele și-a făcut încet loc printre norii negri cu amenințări de ploaie, strecurînd peste pomii împodobiți cu verdeața proaspătă a primăverii, raze calde și chemarea la mișcare, veselie și optimism.

În asemenea cadru l-am regăsit ieri, cu numai 24 de ore înaintea confruntării cu reprezentanții „cocoșului galic", pe jucătorii lotului nostru național. Într-o ambianță colectivă care ne-a făcut să uităm aproape cu desăvîrșire micile sau marile lor rivalități competiționale. I-am regăsit, ca și în alte multe împrejurări asemănătoare, pe toți purtătorii speranțelor noastre fotbalistice, ca într-o adevărată familie, mărturisind cu fiecare gest, cu fiecare cuvînt sau privire, trăinicia unei legături sufletești, pe temelia căreia s-a înălțat edificiul atîtor succese fotbalistice românești de prestigiu.

După un timp, apoi, cînd mișcarea „fără sarcină" în mijlocul îmbietor al naturii părea că nu mai are capăt, antrenorul federal Ion Voica — în lipsa lui Angelo Niculescu, plecat la București pentru rezolvarea unor probleme urgente — a dat semnalul de adunare: **„Băieți, mergem în sala de proiecție, să urmărim filmul meciului România-Țara Galilor, disputat în toamna anului trecut".**

În sala de proiecție, Dinu **s-a așezat** lîngă Dumitru, Răducanu între Radu Nunweiller și Deleanu, Anca lîngă Domide și Adamache, Lucescu aproape de Dembrovschi și Sătmăreanu și M. Sandu, mezinul lotului, lîngă mai „bătrînul" său coechipier de azi, Iordănescu.

Și filmul a început să deruleze secvență după secvență, jocul care ne-a confirmat calificarea în sferturile Campionatului european. Antrenorul Ion Voica comentează cu jucătorii fazele, remarcă împreună cu aceștia intervențiile reușite și în aceeași măsură, greșelile de plasament, de mișcare sau execuție cu balonul. Iată-l, de pildă, pe Iordănescu — într-o acțiune în care fentează un adversar, driblează pe următorul pierzînd mingea în fața celui de-al treilea — „sancționat" propt de Dinu: **„Vezi ce se întîmplă dacă te încăpățînezi și nu centrezi la timp?"** Au urmat apoi golul lui Lupescu, ratările lui Dobrin și Dembrovschi, golul lui Lucescu și... victoria finală și calificarea noastră în etapa următoare a competiției.

...Afară soarele biruise de tot norii. „Clasa" tricolorilor, ieșită demult în recreație, și-a reluat parcă cu mai multă bună dispoziție ritmul mișcărilor nestingherite în aerul îmbălsămat de mireasma primăverii.

Într-un colț al parcului de la Snagov, antrenorul Ion Voica studiază cu atenție programul pînă la ora partidei cu Franța. Așadar, vineri după-amiază de la orele 16,30, timp de 60 de minute, antrenament cu caracter de individualizare, lucru cu portarii și exerciții de executarea loviturilor libere; apoi baie, masaj, masa și o scurtă plimbare de seară. Sîmbătă dimineața, plecarea spre București la orele 10. Aici, ședința tehnică în vederea jocului, masa de prînz și... meciul cu Franța, primul meci internațional al anului.

— Cum ți se pare jocul de mîine, Niculae? îl întreb pe Lupescu, decanul de vîrstă al echipei naționale, sesizînd parcă în privirile lui intenția unui început de destăinuire.

**— Francezii joacă foarte bine în partidele amicale și cu multă ambiție. De aceea, consider că meciul cu ei va fi greu. În ce ne privește însă pe noi avem înainte de toate datoria unei revanșe pe care sînt sigur că o vom realiza. Asta cu atît mai mult cu cît victoria noastră în fața Franței ne va spori considerabil încrederea pentru apropiatul meci cu Ungaria, de la Budapesta.**

Și ultimele cuvinte ale lui Lupescu au fost însoțite de un semn, am spune simbolic, cu mîna, care vroia să însemne, fără îndoială, un fel de salut al victoriei.

**Mihai IONESCU**

*„11"-le reprezentativ al României se prezintă înaintea partidei cu Franța* Foto: Theo MACARSCHI

## SCURTĂ ISTORIE A ÎNTÎLNIRILOR DE PÎNĂ ACUM

Era într-o călduroasă zi de iunie a anului 1932. În tribunele și peluzele din lemn ale „stadionului" numit pe atunci ONEF (azi Republicii), ca și pe deal, luaseră loc mii de spectatori, atrași de un meci inedit: **România — Franța.** Echipa noastră se prezenta după o frumoasă victorie cu 4—1 asupra amatorilor Austriei, în „Cupa Europei Centrale", și înaintea Balcaniadei din Iugoslavia. Așadar, un joc amical de verificare a formației noastre: **Czinczer — Bürger, Albu — Hrehus, Steinbach, Rafinsky — Glanzman, Schwartz; Wetzer I, Bodola, Cociș (Dobay).** Meciul a prilejuit apariția lui **Dobay** pe postul care avea să-l consacre; în același timp însă, a fost penultimul joc în echipa națională al lui **Wetzer I.**

Francezii deplasaseră la București formația: **Tassin — Chardar, Mairesse — Charwath, Kaucas, Laurent — Liberati, Rodriguez, Cesember, Alcazar, Korb (Rolhion).** În 20 de minute, ei erau conduși cu 3—0 **(Bodola, Wetzer I, Schwartz).** La 4—0 **(Schwartz),** echipa noastră a „încetinit motoarele" și **Chardar** a redus scorul, pe care însă **Wetzer I** l-a majorat la 5—1, apoi **Liberati** și **Rolhion** l-au adus la 5—3 pentru ca, în final, **Bodola** să-l fixeze la 6—3, după un joc bogat în faze frumoase.

Acest meci a fost urmat de al doilea abia după 35 de ani, la 22 martie 1967. Tot într-o perioadă de pregătire ca și acum, a echipei naționale, dar pentru Campionatul Europei. Era pe timpul cînd de lot răspundea cuplul **Șt. Covaci — Ilie Oană,** iar în Franța **Just Fontaine** preluase conducerea tehnică și dădea primul său examen. În „nocturna" de la Paris (22 martie 1967) am aliniat echipa: **M. Ionescu — Sătmăreanu (Popa), Nunweiller III, D. Nicolae, Mocanu — Ghergheli, Dobrin — Lucescu, Frățilă, Dridea I, Sorin Avram.** Iar **Fontaine** a trimis în teren echipa: **Eon (Carnus) — Lavaud, Piumi, Provelli (Budzinski), Cardiet — Dogliani, Suaudeau (Bonnel) — Blanchet, G. Lech, Gondet, Loubet.**

Meci dificil, după cum subliniau cronicile, în care, **„după un joc bun, fotbaliștii noștri au obținut o victorie de răsunet"** (revista FOTBAL). Rezultatul final: 2—1 (1—0). Scorul l-a deschis **Frățilă,** după 14 minute de joc, iar în min. 76 l-a mărit **Dridea I,** pentru ca gazdele să înscrie punctul de onoare abia în min. 89, prin **Dogliani.**

Peste doi ani, la 30 aprilie 1969, tot la Paris, în nocturnă. Acum, conducerile tehnice erau: **Angelo Niculescu** la noi, **Georges Boulogne** la francezi. Începuse la Wembley construirea unei noi echipe, prezente și la Paris: **Răducanu — Lupescu, Hălmăgeanu, Dan, Deleanu — Ghergheli (Nunweiller VI), Dinu — Năsturescu, Dembrovschi, Dumitrache, Lucescu.** Boulogne a aliniat formația: **Chauveau — Djorkaeff, Lemerre, Novi, Rostagni — Michel, Broissard — Loubet, Revelli, Horlaville (Beretta), Bras.** Echipa noastră a pierdut atunci cu 1—0 (0—0), printr-un gol primit cu opt minute înainte de sfîrșit (Michel), dar merita un rezultat egal, pe care l-ar fi obținut, dar arbitrul italian **De Marchi** a anulat golul înscris de Dan. Despre acest gol, colegul parizian **J.-Ph. Rethacker** scria: **„Românii ar fi putut foarte bine să se întoarcă la București cu un meci egal, pe care De Marchi l-a refuzat... anulînd pentru ofsaid un gol înscris de C. Dan, gol care nouă ne-a părut nu numai absolut valabil, dar și meritat".**

Insuccesul de la Paris n-a împiedicat echipa noastră să cîștige, peste două săptămîni, un meci decisiv, la Lausanne, care i-a deschis drumul spre Mexic.

În fine, iată-ne la 28 aprilie 1970, de data asta la Reims. Echipa noastră se află în plină pregătire pentru C.M. din Mexic și-și încearcă forțele în formula: **Răducanu (Adamache) — Sătmăreanu, Lupescu, Dinu, Mocanu — Dumitru (Pescaru), Nunweiller VI — Neagu, Domide (Dobrin), Dumitrache, Lucescu.** Am pierdut cu 2—0 (Revelli min. 10 și Djorkaeff min. 39 din 11 m) din cauza unei evoluții sub așteptări, ca și a greșelilor individuale de apărare. **„Nu mă îngrijorează atît scorul cît faptul că o serie de jucători de bază ai echipei noastre sînt în scădere de formă"** — spunea după meci antrenorul **Angelo Niculescu.** În schimb, **Georges Boulogne** era mulțumit de comportarea și rezultatul echipei sale: **Carnus — Djorkaeff, Bosquier, Novi, Rostagni — Michel, Huck — Bras, Revelli, Loubet, Beretta,** dintre care mulți vor evolua acum la București.

Ce a urmat, se știe: victorie la Novi Sad (1—0 cu Iugoslavia) și comportare remarcabilă în grupa de la Guadalajara a C.M.

Așadar, două victorii de fiecare parte. Simbătă vom ști spre cine va înclina balanța palmaresului. Să sperăm că de partea noastră.

**Petre GAȚU**

## ÎN PRAGUL UNUI SEZON DE MAXIME SOLICITĂRI

*(Urmare din pag. 1)*

**nu este o simplă partidă amicală de pregătire, ci un meci de prestigiu,** cu o formație bine cotată în fotbalul european și care — să nu uităm — a ratat de puțin astă-toamnă calificarea în „sferturile" C.E., în fața Ungariei, pierzînd (o surpriză!) la Paris, după ce reușise un meci nul la Budapesta. Pe de altă parte, **rezultatul jocului de azi nu ne este indiferent nici sub raportul palmaresului direct româno-francez,** în care adversarii noștri figurează cu două victorii consecutive asupra „unsprezecelui" nostru, ambele pe teren francez. Adevărul este că, la această oră, **noi sîntem cotați mai bine decît Franța pe plan european** (fie numai și sub raportul ultimului C.M. sau actualului C.E. în care performanțele noastre sînt superioare) și de aceea, în mod normal, n-ar trebui să pierdem jocul de azi, mai ales la București. „Tricolorii" noștri nu trebuie să intre, prin urmare, azi pe cîmpul de joc cu ideea că susțin un meci oarecare de verificare ci — dimpotrivă — că au de luat **o revanșă sportivă care li se cuvine,** că susțin **o partidă care trebuie să le confirme evoluțiile anterioare superioare,** că pot găsi — într-un rezultat favorabil cu Franța **— izvorul unei încrederi în plus în forțele lor înaintea celor două meciuri cu Ungaria,** că înseși milioanele de suporteri ai lor așteaptă de la ei, azi după-amiază, **un gir și o promisiune pentru validarea investițiilor de încredere ce li se acordă în preajma apropiatelor partide oficiale.**

Noi privim cu încredere și cu optimism meciul de azi. **Avem o echipă națională care și-a dovedit în nenumărate situații capacitatea de mobilizare, virtuțile tehnice, resursele tactice, tăria voinței, în condiții mult mai grele decît cele de azi.**

Desigur, nu neglijăm unele elemente ca: lipsa lui Dobrin, apariția lui Deleanu după o fortuită pauză competițională, forma sportivă încă insuficientă a unor titulari, faptul că în atac debutează Sandu — un jucător cu state de serviciu încă neconturate, factori **care îndeamnă la un plus de circumspecție,** dar toate aceste obstacole pot fi surmontate de bineunoscuta **vitalitate a „tricolorilor", de omogenitatea unui lot care joacă de ani de zile în aproximativ aceeași componență, de coeziunea sufletească** de atîtea ori confruntată a „tricolorilor", de... **avantajul terenului,** în speță al încurajărilor publicului, pe care-l dorim la fel de cald, de dinamic ca și în cele două meciuri din toamna trecută, cu Cehoslovacia și Țara Galilor cînd tribunele (au recunoscut-o chiar jucătorii) au însemnat un aport important la succesele obținute.

Dacă sub raportul rezultatului nu ne dăm înapoi de la a afirma că **așteptăm azi, de la tricolorii români o victorie,** să vedem ce așteptăm de la ei, ca joc.

În această privință, lucrurile ni se par la fel de limpezi: dorim să vedem pe gazonul stadionului „23 August" **repetiția jocului ofensiv, organizat, calm pe care-l va presta selecționata română la 14 mai, cu Ungaria.** Trebuie să fim lucizi și să apreciem că — după toate probabilitățile — **calificarea pentru sferturile de finală ale Campionatului Europei nu este o treabă pe care o vom putea REZOLVA încă de la Budapesta.** Acolo putem scoate un rezultat bun, cu care să nu ieșim din cursă, dar în mod normal, pentru noi, **calificarea este o chestiune legată de meciul de la București** și deci de un joc acasă, pe care nu-l vom putea aborda altfel decît **în spiritul ofensivei susținute.** Așa încît meciul de azi, din Capitală, trebuie să fie pentru noi un element de sprijin și verificare în acest sens, să-l privim deci ca atare.

Să jucăm deci ca în fața Cehoslovaciei, ca în fața Țării Galilor și nu vom scăpa nici revanșa mult dorită în fața Franței, nici ocazia de a face pasul de bun augur, în acest **„meci al moralului 1972".**

Afirmîndu-ne încă o dată încrederea în echipa națională și asigurîndu-i pe tricolori de **dragostea și atașamentul tuturor iubitorilor fotbalului din România,** le adresăm o fierbinte urare de **succes, în meciul de azi și în cele care urmează.**

## FRANCEZII SÎNT HOTĂRÎȚI

*(Urmare din pag. 1)*

**ria de la Reims",** încheie Michel. Căpitanul echipei, **Bosquier,** crede că este în favoarea Franței faptul că nu va juca Dumitrache. **Mezy,** aflat mereu în preajma conducătorului său de la Nîmes, dl. Calabro, se arată încîntat de faptul că se află la București și că-i va avea acum ca adversari pe fotbaliștii români pentru care are un respect deosebit, mai ales după frumoasa impresie pe care o lasă în campionatul Franței actualii săi colegi de echipă, Pîrcălab și Voinea. **Tresor,** singurul jucător de culoare din echipa Franței, socotește că va fi un meci ca toate celelalte. Și adaugă: **„Va fi al doilea joc al meu în reprezentativa Franței și sper că va fi cel care îmi va aduce în mod definitiv tricoul cu nr. 2 în selecționata noastră. Nu-mi cunosc adversarul, dar îl asigur că nu va avea viață ușoară. Voi face tot posibilul pentru ca echipa mea să cîștige"**

Iată-l și pe **Georges Boulogne,** mult discutatul selecționer al echipei Franței. E vesel, mereu cu zîmbetul pe buze: **„Mă bucur că sînt din nou printre români, oameni simpatici, și cred că meciul va contribui la întărirea prieteniei care există între cele două țări. Sper într-un joc bun, total și corect, care va fi folositor în primul rînd echipei României în vederea partidei sale cu Ungaria".**

— Ce jucători au sosit?

**— Toți cei anunțați, adică: Carnus, Tresor, Bosquier, Novi, Rostagni, Michel, Mezy, Blanchet, Lech, Floch, Beretta, împreună cu rezervele — Aubour, Baratelli (portari), Quittet, Djorkaeff (fundași), Larque (mijlocaș) și Molitor (atacant).**

Dacă Boulogne s-a abținut de la vreun pronostic, dl. **Longmann,** conducător al grupării Nantes, este de altă părere: **„În cazul în care echipa României va juca la fel ca în Mexic, în întîlnirea cu Brazilia, va fi un meci foarte greu pentru noi".**

...Stînd de vorbă cu fotbaliștii francezi nici nu ne-am dat seama cînd am ajuns la hotelul Athenée Palace. După numai zece minute ei au reapărut în hol, echipați pentru antrenament. Partida începuse.

## JUNIORII ROMÂNI AU FOST ÎNTRECUȚI DE CEI BULGARI CU SCORUL DE 2-1 (2-1)

Selecționata reprezentativă de juniori a țării noastre a susținut joi, la Sofia, un joc amical cu echipa similară a Bulgariei. Acest test a reprezentat pentru antrenorii **C. Ardeleanu** și **V. Zavoda** o utilă verificare a echipei, cu o lună înaintea turneului final U.E.F.A., care va avea loc în Spania. Victoria a revenit la limită cu 2—1 (2—1) fotbaliștilor bulgari. Punctul echipei noastre a fost realizat de **Răducanu.**

A fost alinlată formația: **Naste (min. 41: Ciurea) — Anghelini, Nagy, Gligoraș, Purima (min. 60: Onuțan) — Ion Ion, Iovănescu (min. 70: Roșu), Dumitriu — Luchescu (min. 41: Sabadosz), Acienei, Răducanu.**

Un meci atractiv [de la ora 14,30] în deschiderea cuplajului de astăzi

## LOTUL OLIMPIC — SELECȚIONATA STUDENȚEASCĂ

**Uvertura cuplajului de astăzi va fi semnată de două teamuri ale căror scopuri imediate diferă doar ca formă. De o parte olimpicii lui Gheorghe Ola și Gheorghe Constantin,** care se pregătesc pentru meciul de la 21 mai, cu Danemarca, la București, de cealaltă parte selecționata studențească, antrenată de **Vintilă Mărdărescu** și **Constantin Cernăianu,** cu obiectiv campionatul european universitar din 19—30 iulie. Meciul de astăzi va fi un util test pentru formațiile ca atare și pentru forma jucătorilor, deși antrenorii celor două loturi au întîmpinat destule dificultăți datorită accidentărilor în grup din ultima vreme. Pentru că **Ianul, Rugiubei, Jercan** (lotul olimpic), **Strîmbeanu, Marica** și **Leșcanu** (selecționata studențească) se află încă sub controlul medicilor, și e foarte puțin probabil ca ei toți să joace astăzi. Dincolo de ambițiile fiecărui component convocat în cele două loturi, va fi interesant de urmărit și duelul tactic al antrenorilor, hotărîți să găsească cea mai bună formulă de echipă.

Ieri, la sediul federației, Gheorghe Ola și Vintilă Mărdărescu au discutat asupra acestui meci, fiecare încercînd să aleagă echipa cea mai bună, pentru că publicul bucureștean este un examinator pretențios. Așa încît, cu speranța că doi dintre jucătorii accidentați vor fi refăcuți de dr. Nicolae Stănescu pînă la ora jocului, antrenorii au anunțat următoarele formații: **LOTUL OLIMPIC: Ghiță — Pigulea, Stoicescu, Vlad, Vigu — Simionaș, Broșovschi — Györfi, Tătaru (Pescaru), Kun II, Jercan.**

**SELECȚIONATA STUDENȚEASCĂ: Rămureanu — Mihăilă, Mohedințu, Deselnicu, Velea — Strîmbeanu, Angelescu — Incze, Cuperman, Oblemenco, Pîrvu.**

## MÎINE, ÎN SCENĂ DIVIZIA B

Lesne de înțeles de ce, mîine, Divizia B se află pe primul plan al întrecerii fotbalistice de la noi. Se dispută etapa a XIX-a în mijlocul unui interes deosebit, în ciuda faptului că liderii nu vor juca, din motive obiective. **Sportul studențesc, Progresul** și **Metalul București,** spre cinstea lor, au dat jucători la diferite loturi (mai ales la **tineret,** care mîine va întîlni reprezentativa similară a Franței) și, firește, meciurile lor au fost amînate. **Știința Bacău** participă la un festival cultural-sportiv în Austria. Nu se vor juca nici meciurile **Chimia Făgăraș — C.S.M. Reșița, Politehnica Timișoara — Metalurgistul Cugir** și **Minerul Baia Mare — Vulturii textila Lugoj.**

Dar Divizia B își vede de... drum și mîine etapa a XIX-a programează cîteva întîlniri demne de a fi subliniate și... vizionate de către iubitorii fotbalului.

Deși mai sînt 12 etape pînă la sfîrșitul întrecerii, la subsolul clasamentului se dă o luptă dîrză și pasionantă pentru evitarea retrogradării

În ambele serii, ultimele șase clasate sînt departajate acum doar de două puncte. Iată de ce meciurile de la Cîmpina **(Poiana — C.F.R. Pașcani),** Ploiești **(Metalul — F.C. Galați),** Brăila **(Progresul — Chimia Rm. Vîlcea)** — în seria I, și cele de la Mediaș **(Gaz metan — C.F.R. Arad),** Oradea **(Olimpia — C.F.R. Timișoara),** Hunedoara **(Corvinul — Electroputere)** și Satu Mare **(Olimpia — C.S.M. Sibiu),** au, fără îndoială, punctele lor de atracție.

În partea superioară a clasamentelor, pînă la dispunerea jucurilor aminate, **Ș.N. Oltenița** și **Politehnica Galați** au șansa să mai reducă din diferența de puncte care le separă de fruntașe. O misiune dificilă au formațiile ce se deplasează (F.C. Galați la Ploiești, C.F.R. Timișoara la Oradea și C.F.R. Arad la Mediaș). **(AL. C.)**

## ARBITRII MECIURILOR ETAPEI A XIX-a A DIVIZIEI B

**SERIA I**

**Ș.N. Oltenița — Metalul Tîrgoviște: I. TIFREA,** ajutat de A. Vlădescu și V. Paladescu (toți din Galați);

**Politehnica Galați — Portul Constanța: I. URDEA,** ajutat de I. Doncea și S. Ene (toți din București);

**Ceahlăul P. Neamț — Progresul București: M. ROTARU,** ajutat de V. Naumcef și I. Ciolan (toți din Iași);

**Progresul Brăila — Chimia Rm. Vîlcea: M. NIȚĂ,** ajutat de S. Constantinescu și D. Metz (toți din București);

**Metalul București — Sportul studențesc București: N. PETRICEANU,** ajutat de C. Manușaride și C. Costică (toți din București);

**Metalul Ploiești — F. C. Galați: V. TOMA,** ajutat de A. Münich și D. Iordache (toți din București);

**Poiana Cîmpina — C.F.R. Pașcani: A. VADUVESCU,** ajutat de G. Manta și V. Navotschi (toți din București);

**Știința Bacău — Dunărea Giurgiu: V. BUIMISTRIUC** (Iași), ajutat de I. Radu (Birlad) și I. Mihnea (Iași).

**SERIA A II-a**

**Olimpia Satu Mare — C.S.M. Sibiu: A. CRIȘAN,** ajutat de I. Opriță și Gh. Brădean (toți din Arad);

**Chimia Făgăraș — C.S.M. Reșița: D. ISĂCESCU,** ajutat de C. Raica și V. Roșu (toți din București);

**Gloria Bistrița — Minerul Anina: C. SZILAGHI,** ajutat de G. Pop și C. Palsz (toți din Baia Mare);

**Politehnica Timișoara — Metalurgistul Cugir: A. POP** (Oradea), ajutat de I. Barbu (Deva) și I. Lakatos (Reșița).

**Olimpia Oradea — C.F.R. Timișoara: I. CONSTANTINESCU,** ajutat de I. Cîmpeanu și T. Gaboș (toți din Cluj).

**Corvinul Hunedoara — Electroputere Craiova: M. NICOLAESCU** (Caransebeș), ajutat de D. Munteanu (Reșița) și I. Haidu (Caransebeș);

**Minerul Baia Mare — Vulturii textila Lugoj: T. VAS,** ajutat de I. Erdosi și S. Patkos (toți din Oradea);

**Gaz metan Mediaș — C.F.R. Arad: N. ILIESCU,** ajutat de C. Ghiță și O. Calugherovici (toți din Brașov);

## MECIURI AMÎNATE

Federația română de fotbal a aprobat ca partidele Știința Bacău — Dunărea Giurgiu, Ceahlăul P. Neamț — Progresul București, Metalul București — Sportul studențesc București (Divizia B — seria I), Chimia Făgăraș — C.S.M. Reșița, Politehnica Timișoara — Metalurgistul Cugir și Minerul Baia Mare — Vulturii Textila Lugoj (Divizia B — seria a II-a), din etapa a XIX-a, să se dispute la alte date. Meciul Știința Bacău — Dunărea Giurgiu se va disputa în ziua de 20 aprilie, iar celelalte la data de 13 aprilie.

*Mîine, la ora 9*

## CONSFĂTUIRE DE LUCRU LA SEDIUL FEDERAȚIEI

Duminică dimineață, la ora 9, va avea loc la sediul din str. V. Conta 16, o consfătuire de lucru a conducerii F.R.F. cu antrenorii echipelor care dau jucători la loturile divizionare. Au fost invitați **N. Dumitrescu, N. Proca, C. Rădulescu,** (Sport Club), **D. Nicolae-Nicușor, T. Bone, Șt. Onisie, V. Stănescu, Bazil Marian, Fl. Halagian, C. Cernăianu** și **V. Mărdărescu.** Vor fi analizate cele două jocuri de astăzi, din București, și discutate probleme ale pregătirii viitoare a jucătorilor din loturile respective.

A apărut nr. 7 al revistei

SPORT

Spicuim din cuprins:

FOTBAL: ● Meciul România — Franța în actualitate. ● Fotoreportaj în tabăra fotbaliștilor noștri. ● Ion Pîrcălab vă prezintă jucătorii din echipa Franței. ● Constantin Teașcă — „antrenorul dinamită", surprins în multiple ipostaze. ● Portret Marcel Pigulea, coechipierul lui Dobrin.

HOCHEI: Ecouri după disputarea campionatului mondial, grupa B.

BOX: ● În așteptarea campionatelor europene pentru tineret de la București. ● „Ultima repriză" — un nou serial din viața marilor campioni ai ringului. În acest număr: Sonny Liston.

ATLETISM: „Cap de pod spre viitor" — fotoreportaj la Liceul experimental de atletism din Cimpulung Muscel.

BASCHET: „5-ul" Stelei este optimist...

CICLISM: Scurt istoric al tradiționalei întreceri „Cursa Păcii", aflată la a 25-a ediție-jubiliară.

Rubricile: „Pentru sănătatea și frumusețea dumneavoastră", „Viață sportivă" și „Sport magazin", completează armonios acest interesant număr al revistei SPORT nr. 7.

## LOTO

**BANI, AUTOTURISME ȘI EXCURSII LA TRADIȚIONALA TRAGERE SPECIALĂ LOTO A PRIMĂVERII.**

Ne aflăm în plină vînzare a biletelor pentru tragerea specială Loto a Primăverii din 11 aprilie 1972.

Pentru atribuirea tuturor acestor premii se vor efectua cinci extrageri în trei faze. În total vor fi extrase 35 de numere. Procurați-vă biletele din vreme.

● Astăzi este ULTIMA ZI în care vă mai puteți depune buletinele la concursul Pronosport de mîine, concurs care cuprinde meciuri din divizia secundă a țării noastre și din campionatul italian. Dar iată cum arată acest program: I: Șantierul Naval Oltenița — Metalul Tîrgoviște; II: Metalul Ploiești — F.C. Galați; III: Poiana Cîmpina — CFR Pașcani; IV: Chimia Făgăraș — CSM Reșița (acest meci nu se va disputa fiind aminat de FRF); V: Olimpia Oradea — CFR Timișoara; VI: Bologna — Verona; VII: Catanzaro — Atalanta; VIII: Fiorentina — Cagliari; IX: Internazionale — Lanerossi; X: Roma — Milan; XI: Sampdoria — Juventus; XII: Torino — Napoli; XIII: Varese — Mantova.

**NUMERELE EXTRASE LA TRAGEREA LOTO DIN 7 APRILIE 1972:**

FOND GENERAL DE PREMII: 1.071.409 lei.
Extragerea I: 61 29 35 18 71 6 43 56 17
FOND DE PREMII: 506.411 lei.
Extragerea a II-a: 54 55 19 79 48 4 74
FOND DE PREMII: 564.998 lei.

Plata premiilor la această tragere se va face astfel:

— În Capitală: de la 15 aprilie pînă la 22 mai 1972 inclusiv.

— În țară: de la 18 aprilie pînă la 22 mai 1972 inclusiv.

Rubrică redactată de **LOTO-PRONOSPORT.**

## SÎMBĂTĂ

ATLETISM: Stadionul Republicii, ora 15.15: **„Cupa Progresul".**

BASCHET: Sala Giulești, de la ora 17: **I.E.F.S. — Sănătatea Satu Mare (f), Rapid — ASA Cluj (f); I.C.H.F. — Steaua (m).**

CĂLĂRIE: Baza hipică din calea Plevnei, de la ora 16: **Concursuri de obstacole** (juniori și seniori).

FOTBAL: Stadion „23 August": **Lotul olimpic — Selecționata studențească, ora 14.30; ROMÂNIA — FRANȚA** ora 16.30; teren Electronica: ora 15 (camp. feminin) **Traviata — Voința;** ora 16.30 (div. C) **Electronica — Laromet.**

INOT: Baza „23 August", de la ora 17.30: **România — Austria — Franța B.**

JUDO: Sala Dinamo de la ora 18.30: **România — Spania.**

LUPTE: Sala Steaua (calea Plevnei), de la ora 16: triunghiular divizia A, greco-romane: **A.S.A. Bacău — IPROFIL Rădăuți — Steaua.**

POPICE: Arena Voința, de la ora 16: **Voința București — Laromet București;** arena Constructorul, de la ora 16: **Constructorul București — Gloria București,** divizia A (f), Arena Gloria, de la ora 16: **Gloria București — Rapid București,** meci în cadrul campionatului masculin.

SCRIMĂ: (sala Floreasca, ora 8): Turneu internațional (echipe): România, Ungaria, Franța, Italia.

TIR: Poligonul Tunari, de la ora 9: **întreceri de talere (șanț și skeet) ale seniorilor din cadrul „Cupei Școlarul".**

VOLEI: Sala Progresul, de la ora 17: **Progresul — Dinamo, I.E.F.S. — Steaua** (m.A) — meciuri în cadrul „Criteriului Primăverii"

## DUMINICĂ

BASCHET: Sala Constructorul, de la ora 9.30: **Politehnica — „U" Iași (f); Constructorul — „U" Timișoara** (f); sala Giulești de la ora 9.30: **Politehnica — Politehnica Cluj (m), I.E.F.S. — „U" Timișoara (m).**

**Unde mergem**

CĂLĂRIE: Baza hipică din calea Plevnei, de la ora 10: **Concurs de obstacole** (lot național).

FOTBAL: Teren Laromet; ora 9.30: **Băneasa — Venus** (campionat feminin), ora 11 (div. C) **Tehnometal — Unirea Tricolor;** teren Autobuzuri, ora 9.30 (camp. feminin) **Diana — Minerva;** ora 11 (div. C) **Autobuzul — Victoria Lehliu;** Teren F.R.B. ora 9.30 (camp. feminin) **Luceafărul — Unirea Tricolor;** ora 11: **Mașini Unelte — T.M.B.** (div. C); teren Sirena: ora 9.30 (camp. feminin): **Juventus — Carmen;** ora 11 **Sirena — Voința** (div. C); teren Giulești, ora 9 (camp. feminin) **Rapid — Miorița:** ora 13: **Rapid — Delta Tulcea** (juniori); teren Dinamo: ora 9: **Dinamo — Sp. Stud.** (juniori); teren „23 August" IV, ora 13: **Steaua „23 August" — Petrolul Ploiești** (juniori); teren Chimistul, ora 9.30 (camp. feminin) **Dolna — Dacia;** teren Veseliei, ora 9.30 (camp. feminin) **Speranța — Tinerețea;** stadionul Progresul, ora 10.30: **Progresul — I.F. Tilaps** (Suedia) — meci amical internațional.

HANDBAL: Teren Dinamo, de la ora 10.15: **Confecția — Voința Odorhei** (A,f); teren Voința, ora 10.15: **Voința Buc. — Chimia Buzău** (B,f); ora 11,15: **Voința Buc. — Relonul Săvinești** (B,m); teren Progresul, ora 16.00: **Progresul Buc. — Spartac Ploiești** (B,f); teren Tineretului, ora 17,00: **IGEX Buc, — Constructorul Buc.** (B,f).

INOT: Baza „23 August", de la ora 17.30: **România — Austria — Franța B.**

RUGBY: Parcul Copilului, ora 10: **Trial România A — România B.**

SCRIMĂ: Sala Floreasca, ora 8.30: **Turneu individual (România, Ungaria, Franța, Italia).**

VOLEI: Sala Dinamo, de la ora 9.30: **Medicina București — Rapid** (fA), **Dinamo — Penicilina Iași** (A,f).

*Lotul de tineret al țării noastre a plecat ieri la Le Hâvre, unde duminică va întîlni echipa similară a Franței. Iată-i pe fotbaliștii români pe aeroportul internațional Otopeni, înaintea decolării avionului*

**Foto: Paul ROMOȘAN**

ÎN „TRIUNGHIULARUL" DIN CAPITALĂ

# PATRU VICTORII ȘI TREI RECORDURI PENTRU ÎNOTĂTORII ROMÂNI

## Eugen Almer — 16:59,5 pe 1500 m liber

Prima reuniune a „triunghiularului" de înot, care a adus pe blocstarturile piscinei „23 August" sportivi din selecționata secundă a Franței, prima reprezentativă a Austriei și o formație incompletă a României (cîțiva absenți motivați, aflați în sesiune de examene) ne-a oferit satisfacția a patru succese și trei recorduri naționale în contul echipelor noastre.

Eugen Almer, la capătul unei curse solitare de 1 500 m, a trecut la 800 m în 8:57,8 (record) și a încheiat cea de a 30-a lungime cu un avans apreciabil înaintea craulițtilor francezi după 16:59,5, cifră superioară cu 5 secunde vechiului record național care îi aparține.

În cursa următoare, 200 m delfin, Anca Groza a pornit foarte tare pe prima sută (69,4), dar nu a putut păstra același ritm și pe ultimele două lungimi. Bucureșteanca a cîștigat clar, dar nu a realizat decît 2:33,5.

În absența lui Oprițescu, Slavici (55,6) a găsit un bun secundant în persoana lui I. Miclăuș pentru întrecerea la 100 m liber. Cei doi sprinteri au realizat un dublu succes, mărind zestrea de puncte a echipei masculine. Ultima victorie românească a zilei o datorăm cvartetului de sprinteri, care a acoperit distanța de 4x100 m liber în 3:43,7. Deși învins pe ultimii metri de francezul Baehr, M. Hohoiu a avut o evoluție foarte frumoasă la 100 m spate, oferindu-ne un promițător record național (62,3), cu 7 zecimi superior vechii cifre din tabelă.

REZULTATE TEHNICE. 1 500 m liber: ALMER (R) 16:59,5 — record, Revelinghien (F) 17:17,1, Vigorito (F) 17:24,2, Naghi (R) 18:29,4, Stopajnik (A) 19:07,7, Ossman (A) 19:53,7 ; 200 m delfin (f) : GROZA (R) 2:33,5, Șterner (R) 2:35,3, Bouriet (F) 2:41,9, Caland (F) 2:42,0, Weiss (A) 2:47,6, Freilinger (A) 2:50,0 ; 100 m liber (b) : SLAVIC (R) 55,6, Miclăuș (R) 56,1, Copin (F) 56,4, Leloup (F) 56,8, Planitzer (A) 59,6, Hochwind (A) 61,1 ; 100 m liber (f) : PETIT (F) 63,6, Gaudibert (F) 64,2, Tomandi (A)) 64,4 — rec., Sovago (R) 65,5, Cristescu (R) 65,8, Rainer (A) 65,8 ; 100 m spate (b) : BAEHR (F) 62,1, **Hohoiu (R) 62,3 — record**, Pedroletti (F) 63,2, Fodolan (A) 63,3 — record, Lupu (R) 64,3, Gjukez (A) 66,3 ; 100 m spate (f) : BERAUD (F) 1:11,4, Desobry (F) 1:11,9, Donea (R) 1:14,5 ; Parutsch (R) 1:16,0, Steiner (A) 1:16,4, Stimpfl (A) 1:18,4 ; 200 m bras (b) : KRIECHBAUM (A) 2:31,5, Resler (R) 2:38,4, Kiehl (F) 2:41,0, Șoptereanu (R) 2:41,5, Uthuralt (F) 2:42,2, Gebhartl (A) 2:49,0 ; 200 m bras (f) : HUIN (F) 2:52,8, Trinquart (F) 2:56,4, Krann (A) 3:00,4. Wiederschwinger (A) 3:02,1, Hidos (R) 3:02,2, Georgescu (R) 3:04,2 ; 4x100 m liber (b) : România 3:43,7, Franța 3:44,6, Austria 4:02,0 ; 4x100 m liber (f) : Franța 4:18,5, România 4:23,9, Austria 4:29,0.

Clasament — masculin : **România** 51 p, Franța 43 p, Austria 26 p ; feminin : **Franța** 57 p, România 36 p, Austria 27 p. Întrecerile continuă astăzi, de la ora 17.

**Adrian VASILIU**

---

În campionatul masculin de handbal

# TURNEUL DE LA GALAȚI A DEBUTAT CU OFENSIVA ECHIPELOR DIN ZONA RETROGRADĂRII

**GALAȚI, 7 (prin telefon, de la trimisul nostru).** Ultimul tur al campionatului masculin de handbal, divizia A, a început astăzi (n.r. ieri) în Sala Sporturilor din localitate, prima rundă oferind o luptă extrem de dîrză, în care echipele aflate în zona retrogradării au pus la grea încercare teamurile fruntașe, dintre care două au trebuit să părăsească terenul învinse. Iată o scurtă relatare a celor cinci partide:

**DINAMO BUCUREȘTI — DINAMO BRAȘOV 11—10 (5—8!).** Este în afara oricărei discuții că dinamoviștii brașoveni ar fi meritat mai mult chiar decît un rezultat egal! Ei au început meciul într-un ritm sufocant pentru adversari, s-au apărat foarte activ și în min. 24 conduceau cu 6—1! Pînă la sfîrșitul primei reprize bucureștenii au mai redus din diferență, iar după pauză au putut chiar să egaleze: 8—8 (min. 39), 9—9 (min. 42), 10—10 (min. 51). Este foarte adevărat că misiunea echipei bucureștene a fost în bună măsură ușurată și de unele inexactități ale cuplului de arbitri gălățeni I. Tămășanu și I. Ivănoiu, debutanți în astfel de turnee. O formă excelentă a avut, din nou, portarul **Bogolea** (Dinamo Bv.). Au marcat: **Dan Marin** (4), **Licu** (2), **Samungi** (2), **Moldovan, Coman** și **Papp** — Dinamo București, respectiv **Messmer** (3), **Willisch** (3), **Kroner** (3), **Schmidt** și **Serafim.**

**STEAUA — S. C. BACĂU 22—11 (11—5).** Partida a fost la discreția echipei campioane, chiar dacă în primele minute băcăuanii au reușit să mențină scorul echilibrat (5—4: min. 20). De aici înainte însă, bucureștenii s-au detașat net în fața unei echipe lipsite de principalul ei realizator — Gelu Constantinescu. Cele mai multe goluri le-au înscris: **Birtalan** (5), **Kicsid** (4), **Gruia** (3) și **Cristian** (3) pentru Steaua, respectiv **Botin** (4).

**UNIVERSITATEA BUCUREȘTI — INDEPENDENȚA SIBIU 13—14 (9—6)!** Meci cu multe momente spectaculoase, în care ambele echipe au avut scurte perioade de dominare. În timp ce bucureștenii au forțat nota la sfîrșitul primei reprize (min. 26: 6—6, min. 30: 9—6), sibienii, cu o forță de atac mai bună și superiori pe plan fizic, au luat un avantaj substanțial în ultimele 10 minute (13—9: min. 51), avantaj cu ajutorul căruia au putut termina învingători. Principalii realizatori: **Speck** (5), **Schmidt** (5) — Independența Sibiu, respectiv **Voinea** (5).

**POLITEHNICA GALAȚI — UNIVERSITATEA CLUJ 21—16 (11—7).** Dominați de teama retrogradării și frenetic încurajați de spectatori (care au trecut uneori și dincolo de barierele sportivității), gălățenii au obținut o victorie meritată, pentru care au muncit enorm. Ei au luat un start rapid (5—1: min. 11, 8—2: min. 16), dar în primele zece minute ale reprizei secunde clujenii au revenit spectaculos (11—12: min. 40). De aici înainte meciul a căpătat un acut accent de duritate, iar într-un final dramatic Politehnica Galați — beneficiind de avantajul forței de atac și al unei apărări foarte active — a reușit să obțină două prețioase puncte. Principalii realizatori: **Văduva** (6), **Pădure** (5) și **Hornea** (4) — Politehnica Galați, respectiv **Schubel** (5), **Sajgo** (3), **Tudosie** (2), **Capră** (2) și **Stuparu** (2).

**POLITEHNICA TIMIȘOARA — TROTUȘUL OR. GH. GHEORGHIU-DEJ 9—10 (6—4).**

**Călin ANTONESCU**

---

# TENISMENII ÎȘI DISPUTĂ FINALELE „CUPEI STEAUA"

Se apropie de sfîrșit concursul de tenis dotat cu „Cupa Steaua", competiție organizată cu prilejul aniversării a 25 de ani de la înființarea clubului. Azi sînt programate finalele, atît în întrecerile masculine cît și în cele feminine.

Ieri după amiază, semifinaliștii probelor de simplu și-au disputat cu dîrzenie șansele, rezultînd partide interesante de urmărit. Excepție a făcut meciul în care **Toma Ovici** — din nou distanțat ca valoare — n-a dat posibilitate de replică adversarului său, de data aceasta tînărul brașovean **Gabriel Neacșu**, învins tot atît de net ca și predecesorii săi: 6—1, 6—0.

Adversarul lui Ovici în finală va fi mereu combativul **Gheorghe Boaghe**, știind să treacă și ieri peste dificultățile unei partide în care învinsul său, **Dan Nemeș**, păruse superior la început. Rezervele tactice și — mai ales — cele psihice ale lui Boaghe și-au spus, însă, cuvîntul pînă la sfîrșit, el cîștigînd cu 4—6, 6—4, 6—2.

Disputate și de un bun nivel spectacular au fost semifinalele feminine. Cu multă dîrzenie și-a apărat șansele **Valeria Balaj**, ultima reprezentantă a clubului gazdă rămasă în întrecere. Ea a știut să contracareze loviturile în forță (nu totdeauna suficient de pregătite) ale talentatei **Mariana Simionescu**, conducînd de la cap la cap. În setul doi, după 4—1, dinamovista reface la 4—3 și lupta devine strînsă. În final, Balaj reușește să-și mențină totuși avansul și termină învingătoare cu 7—5, 6—4.

Bine a jucat **Virginia Ruzici — asociind loviturilor și o mai justă orientare — în fața Adrianei Călina, de asemenea o dîrză competitoare. A cîștigat Ruzici cu 6—4, 6—4.**

**Ultimele secvențe ale întrecerilor încep la ora 15, pe terenurile de la Ghencea.**

Azi dimineață, pe terenurile Centrului de antrenament (calea Plevnei) se dispută finala competiției pe echipe de juniori, dotată cu „Cupa Municipiului București". Iată rezultatele înregistrate pînă acum: Cutezătorii — Steaua II 7—1; Șc. sp. 2 — Progresul II 8—3; Cutezătorii — Progresul 7—3; Steaua — Șc. sp. 2 7—6; Dinamo Brașov — Șc. sp. 3 7—2; Dinamo I — Dinamo II 7—1; Steaua — Cutezătorii 7—6, Dinamo — Dinamo Bv. 7—1.

**Rd. V.**

*Valeria Balaj (Steaua), în timpul dîrzei sale semifinale cîștigate ieri*

Foto: Theo MACARSCHI

---

# sportul în lume

*Astăzi, la Ploiești, în meci retur pentru semifinalele C.C.E. la handbal feminin*

# UNIVERSITATEA BUCUREȘTI — S. C. LEIPZIG UN MECI AL AMBIȚIEI

Noua și moderna sală Victoria din Ploiești găzduiește astăzi — începînd de la ora 18 — meciul retur din cadrul semifinalelor „Cupei campionilor europeni" la handbal feminin dintre UNIVERSITATEA BUCUREȘTI și S. C. LEIPZIG. După cum se știe, în partida tur, disputată cu două săptămîni în urmă la Leipzig, campioana R. D. Germane a cîștigat detașat, 16—8. Ea pornește, deci, astăzi cu un avans confortabil care, în mod normal, îi este suficient pentru calificarea în finala prestigioasei competiții continentale.

S.C. LEIPZIG — campioana țării care deține titlul suprem în handbalul feminin (l-a cucerit în decembrie 1971, în Olanda)— are în componența sa șapte sportive din formația campioană mondială: *Hannelore Zober* (portar), *Bärbel Braun, Petra Kahnt, Bürbel Helbig, Waltraud Kretschmar, Bärbel Starke* și *Maria Winkler* (jucătoare de cîmp). Echipa din R. D. Germană s-a calificat în semifinale întrecînd team-urile Freiding Trondheim (19—11 și 19—10) și Otment Krapkowice (24—10 și 25—17). S. C. Leipzig a cîștigat a VI-a ediție a C.C.E. și a jucat finala în alte două ediții (a VII-a și a IX-a).

UNIVERSITATEA BUCUREȘTI are în formație trei jucătoare care au evoluat la ediția olandeză a „mondialelor" (unde reprezentativa României a ocupat locul IV): *Simona Arghir, Aneta Schramko* și *Doina Furcoi*. Elevele profesorului *Constantin Popescu* au ajuns în semifinale depășind echipele Macabi Haarazim (29—14 și 29—8) și Holstein Kiel (9—8 și 22—9). Purtînd denumirea de Știința, Universitatea București a terminat învingătoare în prima ediție a C.C.E. (1961). Acum încearcă... imposibilul, adică obținerea calificării în finală împotriva handicapului cvasi-insurmontabil de opt goluri. Oricum, va fi un meci al ambiției pentru că Universitatea București este dominată de dorința de a învinge puternicul team al antrenorului Kretschmar.

Partida va fi arbitrată de cuplul iugoslav *Domazet-Dopuja*.

În cealaltă semifinală a C.C.E. joacă Spartak Kiev și Bakony Vegyesz.

**Hristache NAUM**

---

Astă seară, în sala Dinamo

# DUBLA ÎNTÎLNIRE DE JUDO ROMÂNIA — SPANIA

Astă seară, de la ora 18,30, în sala Dinamo din Capitală, echipele de judo ale țării noastre (A și B) vor primi replica formațiilor similare ale Spaniei. Confruntările se anunță deosebit de interesante. Directorul tehnic al lotului oaspe, Roland Burger, a deplasat la București sportivi cu reputație în arena internațională, majoritatea acestora avînd cîte 2 sau 3 dani. Iată, de altfel, cele două echipe ale Spaniei care au sosit aseară în Capitală: cat. 63 kg — **Andres Coruna** și **Angel Crespo**, cat. 70 kg — **Herardo Pancela** și **Santiago Agulla**, cat. 80 kg — **Antonio Coruna** și **Hoseludis Defrutos**, cat. 93 kg — **Miguel Villamon** și **Juan Moreto**, cat. +93 kg — **Santiago Oheda** și **Pedro Lopez**. Primii la fiecare categorie alcătuiesc formația A.

Antrenorul echipelor române, **Gheorghe Donciu**, ne-a declarat ieri că speră într-o victorie a reprezentativei noastre A. Speranțele sale se îndreaptă îndeosebi spre concurenții de la categoriile 63, 93 și +93 kg. În formația secundă au survenit două modificări: la cat. 63 kg va lupta **Ștefan Pop** în locul lui Al. Filip, iar la cat. 70 kg **Ștefan Vodă** în locul lui M. Notopol. Confruntările vor fi conduse de arbitrii **Jose Pons** (Spania), **Laurențiu Vasilescu, Mihai Platon** și **Viorel Tosun** (România).

---

## F.C. Basel și F.C. Zürich își vor disputa „Cupa Elveției"

**Finala „Cupei Elveției" la fotbal se va disputa, în acest an, între formațiile FC Basel și FC Zürich. În semifinale, FC Basel a învins cu 2—0 pe Young Boys Berna, iar FC Zürich a dispus cu 3—2 de St. Gall.**

---

## NANCY RICHEY învingătoare la San Juan

**Turneul internațional feminin de tenis de la San Juan** (Porto Rico) a fost cîștigat de jucătoarea americană Nancy Richey care, în finală, a dispus cu 6—1, 6—3 de compatrioata sa Chris Evert. În semifinale, Chris Evert a învins-o cu 6—1 7—5 pe Rosemary Casals (SUA), iar Nancy Richey a eliminat-o cu 7—6, 6—1 pe Billie Jean King (SUA).

---

## „11"-LE FRANȚEI PENTRU MECIUL CU ECHIPA DE TINERET A ROMÂNIEI

Federația franceză de fotbal a comunicat componența echipei de tineret care va întîlni, duminică la Le Hâvre, selecționata similară a României.

Iată „11-le" francez: Bertrand Demanes (de la clubul Nantes), Domenech (Lyon), Gardon (Nantes), Burkhardt (Strasbourg), Vanucci (Sochaux), Jouve (Nisa), Jodan (Reims), P. Revelli (St. Etienne), Piasecki (Metz), Lacombe (Lyon), Lechanore (Sochaux). Rezerve: Barth (Metz), Brassi (Marsilia) și Berdoll (Angers).

---

## TURNEUL DE CALIFICARE PENTRU C. E. DE BASCHET — JUNIORI

În localitatea spaniolă Leon au început întrecerile turneului de calificare pentru campionatul european de baschet (juniori), programat în luna iulie la Zadar (Iugoslavia).

În prima zi a competiției, echipa Poloniei a surclasat cu 106—60 (42—29) selecționata Suediei, iar reprezentativa Spaniei a învins cu scorul de 87—51 (39—25) formația Angliei.

---

*Pentru a 12-a oară*

# T. T. T. — RIGA A CIȘTIGAT C. C. E. LA BASCHET — FEMININ

**PRAGA, 7 (Agrepres).** — Echipa feminină de baschet T.T.T. Riga a cîștigat pentru a 12-a oară consecutiv „Cupa campionilor europeni". În meciul retur al finalei, baschetbalistele sovietice au întîlnit la Praga formația locală Sparta pe care au învins-o cu 86—59 (40—28). Din echipa învingătoare s-a evidențiat din nou jucătoarea pivot Semionova care a înscris 30 de puncte. Au mai jucat bine Selenieste (14 puncte) și Skapane (12 puncte). Cea mai eficace jucătoare a gazdelor a fost Jarosova (24 puncte).

În prima manșă a finalei, disputată la Riga, baschetbalistele sovietice au cîștigat cu scorul de 80—59.

---

# TELEX

**Echipa cehoslovacă de hochei pe gheață T.J. Gotwaldow** și-a încheiat turneul în R.F. a Germaniei jucînd cu formația E.V. Fussen. Victoria a revenit hocheiștilor cehoslovaci cu 6—2 (2—0, 2—0, 2—2).

■

**Turneul internațional de tenis de la Houston** (Texas) a programat primele două partide din cadrul sferturilor de finală ale probei de simplu. Campionul australian Rod Laver, 1-a învins cu 6—2, 7—5 pe compatriotul său Bill Bowrey. Într-o altă partidă, olandezul Tom Okker l-a eliminat, cu 7—6, 6—4 pe John Alexander (Australia).

■

**Turneul internațional de tenis de la Hong Kong** a fost cîștigat de australianul Mal Anderson. În finală, el l-a învins cu 6—3, 6—4, 6—2 pe americanul Pancho Gonzales.

■

**Cursa automobilistică desfășurată pe circuitul de la Snetterton** (Norfolk) s-a încheiat cu victoria sportivului olandez Van Lennep. Învingătorul, care a concurat pe o mașină „Surtees TS 11", a parcurs 107 km în 34:10,3. Pe locul doi s-a clasat belgianul Teddy Pilet pe „Mc Laren", iar locul trei a fost ocupat de englezul Brain Redman pe „McLaren". Cel mai rapid tur de circuit a fost realizat de Van Lennop cu o medie orară de 193,320 km.

■

**Echipa cehoslovacă de fotbal Spartak Trnava**, aflată în turneu în Polonia, a jucat cu formația Ruch Chorzow. Partida s-a încheiat la egalitate: 0—0.

■

**Proba masculină de slalom uriaș** din cadrul concursului desfășurat la Catania a revenit sportivului italian Renzo Zandegiacomo cu timpul de 2:27,29, urmat de Alfred Matt (Austria) — 2:27,58, Wilhelm Lesch (RFG) — 2:27,79, Rolando Thoeni (Italia) — 2:28,13 etc.

■

**Finala probei de simplu feminin** din cadrul turneului de tenis de la Johannesburg se va disputa între jucătoarea australiană Evonne Goolagong și Virginia Wade (Anglia). În semifinale, E. Goolagong a întrecut-o cu 6—1, 7—6 pe sud-africana Pat Pretorius, iar V. Wade a dispus cu 6—2, 6—3 de Gail Chanfreau (Franța). În partida pentru locurile 3—4 ale probei de simplu bărbați, spaniolul Andres Gimeno l-a învins cu 6—1, 6—4 pe chilianul Jaime Fillol.

---

## TURNEUL ZONAL DE ȘAH DE LA VRNJACKA BANJA

**BELGRAD, 7 (Agerpres).** — A început turneul zonal de șah (pentru campionatul mondial) de la Vrnjacka Banja. După două runde conduc Bobotov (Bulgaria), Malich (R.D.G.), Przybil (Cehoslovacia) cu 1½ puncte. Reprezentantul României la acest turneu Victor Ciocîltea a întrerupt partida din prima rundă iar în runda a doua a remizat cu Bobotov.

---

# Breviar OLIMPIC

PÎNĂ la această dată s-au vîndut 60% din biletele de intrare la competițiile olimpice, adică 2 300 000 din 3 800 000. De pe acum s-au epuizat însă biletele pentru ceremoniile de deschidere și închidere ale Olimpiadei, ca și pentru probele atletice care au loc după-amiaza, pentru întrecerile de gimnastică, natație, semifinalele și finalele de box, baschet, volei, finalele de fotbal și handbal, pentru premiul individual de călărie obstacole și Marele Premiu de dresaj.

**286 DE SPORTIVI figurează la ora actuală în lotul Poloniei pentru J. O. de la München. Pe sporturi ei sînt repartizați astfel: 21 boxeri, 14 gimnaști, 8 călăreți, 10 judokani, 23 cicliști, 58 atleți, 9 arcași, 12 înotători, 3 pentatloniști, 15 halterofili, 12 trăgători, 21 scrimeri, 26 luptători, 25 caiaciști și canoiști, 20 canotori, 9 veliști. Dintre aceștia, 52 sînt femei. De asemenea, Polonia speră să se claseze în cinci sporturi de echipă: hochei pe iarbă, baschet, fotbal, handbal și volei. Lista nu a fost însă închisă, urmînd să fie incluși în lotul olimpic polonez și alți sportivi care în lunile următoare vor obține rezultate promițătoare.**

PRIMELE „medalii de aur" au și fost decernate la München, locul unde se vor desfășura Jocurile Olimpice 1972 și anume cîștigătorilor unui concurs de pictură pentru copii, organizat de asociația „Reiffeisen" din Bavaria. Juriul a primit circa 150 000 de desene din șase țări europene, toate pe tema **„Cum văd eu Jocurile Olimpice și orașul olimpic München".** În fața a 3 000 de fetițe

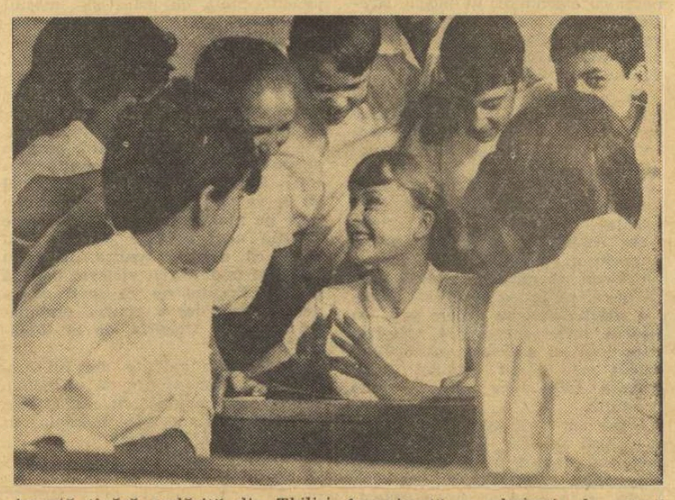

*Această tînără școlăriță din Tbilisi, înconjurată cu admirație de colegii ei de clasă, aspiră la originalul titlu de „cea mai tînără participantă la J.O. de vară 1972". Nina Dronova, la cei 14 ani ai săi, este de pe acum o stea a gimnasticii sovietice și mondiale. Componentă a lotului olimpic al U.R.S.S., ea este capabilă să obțină rezultate înalte la întrecerile de la München*

Foto: NOVOSTI

și băieți entuziasmați, cei nouă cîștigători de diferite vîrste — originari din Franța, Austria, Olanda, Elveția și R. F. a Germaniei — și-au luat în primire trofeele. Pe lîngă aceste premii îi mai așteaptă încă o răsplată: ei vor avea voie fie să asiste la Olimpiadă, fie să petreacă o zi la Kitzbühel ca invitați ai marelui schior Toni Sailer.

**COMITETUL olimpic japonez a hotărît să participe la J.O. de vară din anul acesta cu o delegație de 179 sportivi și 38 de oficiali. Ca mărime, această delegație, care totalizează 217 persoane, este a doua în istoria participărilor Japoniei la întrecerile olimpice (excluzînd, desigur, ediția de la Tokio), prima (249 persoane) fiind cea de la J.O. din 1936.**

AMBASADORUL canadian în Camerun, Roger Rousseau, a fost numit Comisar general al Comitetului de organizare a Jocurilor Olimpice de vară ce vor avea loc în anul 1976 la Montreal (Canada).

**UN RECENT decret al guvernului de la Bonn prevede ca intrarea în R. F. a Germaniei a tuturor participanților la Jocurile Olimpice de la München să se facă fără pașaport, fără viză și fără permis de șejur. În virtutea acestui decret, sportivii olimpici nu vor avea nevoie, pentru intrarea în R.F.G. și pentru a se reîntoarce în țara lor, decît de cartea de identitate a Comitetului de organizare a J. O. de vară 1972. Această dispoziție este valabilă pentru perioada cuprinsă între 16 iunie și 15 octombrie.**

---

## BASCHETBALIȘTII CEHOSLOVACI VOR EVOLUA ÎN JAPONIA

Echipa masculină de baschet a Cehoslovaciei va întreprinde în luna mai un turneu de 10 jocuri în Japonia. Baschetbaliștii cehoslovaci vor evolua în orașele Tokio, Sapporo, Osaka, Kyoto, Nagoya, Yokohama etc.

Acest turneu se integrează în pregătirile pe care echipa cehoslovacă le face pentru turneul olimpic de la München.

---

## „ANTIPERFORMANȚELE" AU ECOURI

*Insuccesul sportivilor francezi la J.O. de iarnă de la Sapporo (nici o medalie de aur față de 4 la Grenoble și 3 la Innsbruck) este discutat de revista „SPORT-PLEIN AIR", care analizează totodată perspectivele pentru München. Revista consemnează declarația purtătorului de cuvînt al guvernului,* Leo Mamon: „Guvernul, în ceea ce îl privește, ajută federațiile sportive. El urmărește rezultatele, dar grija sa principală nu este cutare sau cutare performanță spectaculoasă și necesar localizată, ci extinderea practicii sportului și progresul în mediile cele mai largi ale populației. Într-un anumit sens, extinderea în profunzime a sportului — cum este normal — constituie grija dominantă a guvernului"...

*Dar — comentează Yvon Adam, redactorul revistei — această argumentare este constrazisă de realități, în practică francezii neuitînd să facă legătura între mediocritatea rezultatelor olimpice și situația deloc strălucită a educației fizice și sportului în Franța. Ei constată în viața lor cotidiană că „extinderea în profunzime" nu există adesea decît în imaginația purtătorilor de cuvînt ai oficialităților.*

*În concluzie, revista menționată susține poziția F.S.G.T. în această direcție, care pretinde guvernului ca măcar în viitor să sprijine material (cel puțin dublînd bugetul) mișcarea sportivă, să se preocupe de întărirea educației fizice și sportive în școală și să faciliteze schimbarea concepției de bază în pregătirea sportivilor de elită.*

*De unde se vede că „antiperformanțele" olimpicilor francezi la Sapporo au ecouri...*

---

# DIN PRESA STRĂINĂ

Le SPORT en U.R.S.S

## PENTRU MASELE LARGI

*Numele* Tamarei Press, *cîștigătoare a trei medalii de aur la disc și aruncarea greutății la J.O. de la Roma și Tokio, este bine cunoscut tuturor amatorilor de sport din lume. Printre alte sarcini obștești, Tamara este președinta federației sporturilor de masă, înființată în U.R.S.S. în anul 1965, despre a cărei multiplă activitate, fosta campioană scrie în articolul publicat în* „SPORTUL ÎN U.R.S.S.":

„Federația noastră nu înregistrează nici recorduri mondiale, nici naționale, nu se preocupă de titluri și medalii ci se interesează de marea masă a sportivilor anonimi, pentru care practicarea sportului este o problemă de sănătate și vigoare și nu una de performanță. De aceea rîndurile noastre sînt atît de numeroase.

Utilizăm cele mai diferite metode, dar pot spune că gimnastica constituie principalul nostru obiectiv. Primul nostru mare congres, ținut la Kiev și având ca temă *„Educația fizică și regimul muncii și al repausului"* s-a bucurat de o prezență numeroasă de delegați sosiți din șapte țări, printre care 6 academicieni și 24 de profesori universitari. Dispunem azi de cabinete de metodologie, avînd ca scop propagarea sănătății, deservite de specialiști bine pregătiți.

O parte importantă a muncii noastre o constituie îndrumarea și organizarea ședințelor de educație fizică destinate oamenilor în vîrstă. Pretutindeni, pe stadioane și în parcurile publice, avem grupe de sănătate și educație fizică generală, care strîng în jurul instructorilor peste două milioane de persoane. Avem în toată țara mai bine de o mie de organizații destinate acelora care practică crosurile și marșul individual, înotul etc.

Este bine știut că majoritatea celor ce practică sportul vor să o facă în preajma locuinței lor. Administrația imobilelor și giranții acestora încheie din ce în ce mai multe contracte cu instructorii noștri pentru sportul la domiciliu. În noile cartiere ne-am îngrijit să avem mai peste tot săli de gimnastică și mici baze sportive locale, patinoare etc. O soluție recent adoptată și care ne permite să dispunem de unele fonduri puse la dispoziție de unitățile industriale de pe raza cartierelor, creează mijloace materiale pentru noi investiții sportive în cartierele de locuit.

De mare popularitate se bucură bazele turistice, constatîndu-se o mare creștere a numărului de turiști și pescari sportivi, Pretutindeni există un mare interes pentru opera noastră, dătătoare de sănătate, vigoare și bună dispoziție".

---

# CEALALTĂ FAȚĂ A FOTBALULUI BRAZILIAN

LPV Listos para vencer

Săptămînalul sportiv cubanez „LISTOS PARA VENCER" publică o interesantă corespondență specială din Rio de Janiero în care sînt dezvăluite aspecte mai puțin cunoscute din fotbalul brazilian.

*„Jucătorii de fotbal din Brazilia reflectă diferențele de clasă ale societății din care fac parte. În vîrful piramidei se află cei 15 „milionari", avîndu-l în frunte pe faimosul Pele, iar la baza ei există peste 4 000 de jucători profesioniști care nu cîștigă nici măcar banii necesari pentru hrană.*

*Într-o anchetă efectuată recent de revista sportivă* „Placar" *s-a ajuns la concluzia că, din cei 6 559 jucători legitimați ca profesioniști, mai puțin de o mie din ei pot spune că trăiesc din fotbal. În practică, fotbalul este pentru marea majoritate a jucătorilor brazilieni un fel de ocupație sezonieră, cum ar fi secerișul pentru țărani.*

*Cei 15 jucători mai bine plătiți sînt componenți ai lotului național, vedete binecunoscute ca Pele, Gerson, Tostao, Piazza, Jairzinho și Rivelino. Dar ei formează abia 0,2% din numărul total al jucătorilor din întreaga Brazilie. Restul de 7 000 luptă din greu pentru bani și glorie.*

*Revista* „Placar" *atrage atenția că nimeni nu poate ajunge la această situație privilegiată decît după patru ani de activitate în rîndul profesioniștilor, ori aceasta înseamnă, în cea mai fericită ipoteză, că mai rămîn șase ani înainte de a abandona gazonul.*

*Jucătorul de fotbal are, într-adevăr, o perioadă utilă foarte scurtă. El este supus unei activități foarte intense cu antrenamente zilnice, cu 3—4 zile de cantonament pe săptămînă, cu călătorii obositoare în țară și peste hotare.* „Sînt prea puțin la număr anii de activitate pentru a putea garanta hrana copiilor — scrie „Placar".

*După statisticile oficiale, numai 3% din jucătorii brazilieni ar putea spune că joacă atunci cînd vor, fără a fi condamnați la foame și, numai 7% au locuință personală și mașină.* „Publicul nu știe — spunea jucătorul Edson *din echipa clubului San Pablo* — dar fotbalul este o mare iluzie". *60 la sută din profesioniștii fotbalului brazilian au cîștiguri lunare care variază între 20 și o sută de dolari. Dar această modestă sumă nu este acoperită în toate lunile anului".*

---

ultimele știri • ultimele rezultate • ultimele știri

## C. M. DE HOCHEI A DEBUTAT CU O CATEGORICĂ VICTORIE A GAZDELOR

În sala sporturilor din Praga, în prezența a peste 14 000 de spectatori, a început ieri după-amiază campionatul mondial de hochei pe gheață — grupa A, la care participă echipele U.R.S.S., de douăsprezece ori cîștigătoare a titlului de campioană a lumii, Suediei, Finlandei, Elveției, R. F. a Germaniei și Cehoslovaciei.

În primul meci, echipa Cehoslovaciei a obținut o victorie categorică, dispunînd cu 19—1 de echipa Elveției (5—0, 8—0, 6—1).

## DOAR UN RECORD NAȚIONAL ÎN PRIMA ZI A CAMPIONATELOR DE ÎNOT ALE S.U.A.

**În prima zi a campionatelor de natație ale SUA** (întrecerile se desfășoară în bazin mic la Dallas), **Sue Atwood a stabilit un nou record național în proba feminină de 200 yarzi spate cu timpul de 2:04. Mark Spitz a cîștigat proba de 100 yarzi fluture în 48,76, urmat de Ross Wales — 50,32. În cursa feminină de 100 m bras, pe primul loc s-a clasat Lynn Vidali în 1:07, iar în cea de 100 m fluture victoria a revenit Deenei Deardruff, cu timpul de 57,16.**

---

Redacția și administrația: București, str. Vasile Conta nr. 16; telefoane: centrală 11.10.05, secția corespondenți 11.51.09, interurban 72 și 286; telex: sportrom buc. 180. Tiparul „I. P. „Informația", București 40.368

PROLETARI DIN TOATE ȚĂRILE, UNIȚI-VĂ!

# Sportul

ZIAR AL CONSILIULUI NATIONAL PENTRU EDUCAȚIE FIZICĂ ȘI SPORT

ANUL XXVIII — Nr. 7021 | 4 PAGINI 30 BANI | Duminică 9 aprilie 1972

## UNIVERSITATEA BUCUREȘTI – S. C. LEIPZIG 16-15

## LA HANDBAL FEMININ

### ...Dar în finala C.C.E. s-a calificat campioana R.D.G.

**PLOIEȘTI, 8 (prin telefon, de la trimisul nostru).**

Partida retur din cadrul semifinalelor C.C.E. la handbal feminin, care s-a desfășurat sîmbătă după amiază în sala Victoria din Ploiești, între formațiile Universitatea București și S.C. Leipzig, a oferit spectatorilor o dispută dîrză, pe alocuri cu faze și execuții tehnice excelente, dar presărată și cu multe momente de stîngăcii, cauzate probabil de miza importantă a întîlnirii. Pînă la urmă, elevele profesorului **Constantin Popescu** și-au revenit din starea de timorare și au reușit să pună stăpînire pe joc, să le dovedească reputatelor lor adversare că formează o echipă din elita handbalului feminin european. În final victoria le-a aparținut cu 16—15, dar diferența putea fi mai mare dacă ar fi lăsat tracul la vestiare și nu după 12 minute de joc, dacă studentele ar fi acționat cu mai mult curaj, dacă **Simona Arghir** și **Niculina Iordache** și-ar fi luat mai mult responsabilitatea șutului, în sfîrșit, dacă formația noastră campioană s-ar fi dovedit mai agresivă.

Spre surprinderea tuturor celor prezenți în sala Victoria, meciul a început în nota de dominare a oaspetelor, care au condus cu 3—0 (min. 4) și 7—4 (min. 12). Din acest moment handbalistele de la Universitatea și-au revenit, au redus din handicap și au reușit să încheie repriza la egalitate : 8—8.

Le-au trebuit cîteva minute bune și în repriza a doua pînă să-și intre în ritm (în min. 33 erau conduse cu 11—9). Urmează un final de mare luptă, în care Simona Arghir et. comp. realizează faze dinamice și înscriu goluri de o rară frumusețe (mai ales Doina Furcoi). În minutul 38 handbalistele noastre reușesc să ia pentru prima dată conducerea (12—11), pe care nu o vor mai ceda pînă în finalul întîlnirii. Între minutele 43 și 47 studentele se distanțează chiar la două goluri de adversarele lor (14—12 și 16—14), au atacuri bune, dar nu reușesc să finalizeze pentru a-și mări avantajul.

Oricum, victoria obținută de campioana țării noastre este onorantă, deși echipa este scoasă din lupta pentru locul întîi în această a XI-a ediție a C.C.E.

Au marcat : **Furcoi** (8), **Arghir** (5), **Iordache** (2) și **Scorțescu** pentru Universitatea București, **Helbig** (9), **Kahnt** (3), **Braun** (2) și **Junghaus** pentru S.C. Leipzig.

Au arbitrat **Eduard Domazet** și **Dragomir Dopudja** (ambii din Iugoslavia).

**Hristache NAUM**

**Ieri fotbaliștii noștri și-au luat revanșa**

## ROMÂNIA–FRANȚA 2-0 (1-0)

Debut mulțumitor așadar, al „tricolorilor" noștri care — conform pronosticurilor — au cîștigat meciul cu Franța, nu numai la un scor concludent (2—0) dar și **de o manieră sigură, conducînd întîlnirea de la un capăt la altul** și lăsîndu-ne chiar impresia, pe alocuri, că transformă partida de ieri într-un meci al unor vechi ambiții și al unei mult dorite revanșe într-un meci de verificare. Convinși din start că victoria le va reveni (pentru că, realmente, în ansamblu, replica echipei oaspe a fost sub așteptări și sub renumele de care se bucură), „tricolorii" și-au permis pe alocuri chiar momente de maximă relaxare — ca să nu zicem de mare neglijență — ceea ce a făcut ca — paradoxal, poate-o partidă în care o echipă cîntă aproape singură partitura să aibă, totuși, destule momente de pericol acut pentru poarta sa ! Pentru că, **dacă noi puteam marca ieri 5—6 goluri ca urmare a unei superiorități de ansamblu incontestabile**, nu e mai puțin adevărat că la rîndul lor, **francezii au avut trei din cele mai mari ocazii de gol ale meciului** (toate pornite din greșeli de plasament sau superficialități ale apărării noastre imediate, ratate însă de același Floch, sau — dacă vreți — zădărnicite de Răducanu) **la care trebuie să mai adăugăm și cele două bare** de la poarta noastră, din final. Oricum însă, una peste alta, **victorie deplin meritată**, a echipei care a avut **aproape permanent inițiativa**, care a **știut să-și macine adversarul** cu arma necruțătoare — și poate cea mai sigură din fotbal, combinația — care a prezentat **un ansamblu de valori mai apropiate.** După cele două înfrîngeri consecutive în fața Franței pe terenurile acesteia, ne-am luat ieri, o confortabilă revanșă, care punctează astfel sec **diferența existentă la ora actuală între fotbalul nostru și cel francez.** Sub acest raport, deci, prea puține lucruri de discutat. Nici nu ne trece prin gînd să subapreciem victoria de ieri, să-i ciuntim contururile, dar nu putem nici să nu ne exprimăm părerea că în fapt Franța de ieri a fost **unul din cei mai lejeri adversari din ultimii ani ai echipei noastre reprezentative** și că, dacă partida a fost punctată, pentru noi, de momente critice, care se puteau transforma în goluri, s-a ajuns acolo **nu atît din realizările de joc ale adversarului cît din superficia-**

**Radu URZICEANU**

*(Continuare în pag. a 4-a)*

*Iordănescu șutează plasat și deschide scorul*

Foto : Dragoș NEAGU

## VICTORIE UTILĂ, SCOR SATISFĂCĂTOR!

### Un meci amical care a relevat direcțiile de lucru pentru îmbunătățirea componenței, capacității și randamentului echipei naționale

### *DESFĂȘURAREA JOCULUI*

Începutul este marcat de o notă calmă, prea calmă și amicală, caracteristică, care se va păstra majoritatea partidei. Timp de 10 minute nimic important de semnalat.

Echipa noastră are inițiativa, stăpînește mijlocul terenului datorită unei mai bune organizări și mai ales a cuplului **Dumitru—Nunweiller VI,** dar atacul nu reușește să lege acțiuni amenințătoare. Francezii — al căror joc se bazează mult pe contraatacuri (și au și extreme isti pentru asemenea acțiuni), surprind apărarea noastră prea avansată în min. 10, printr-o pasă lungă de la Michel la Floch. Lupescu nu-l poate opri decît prin fault. Lovitura liberă este executată prin „zid" de Michel, Răducanu respinge șutul extrem de puternic, dar reprinde la timp.

Ne menținem în atac. Un corner în min. 14 era să se întoarcă împotriva noastră. Lucescu l-a executat prea lung, mingea a intrat în posesia fundașului Trésor, care face o cursă de extremă pînă la careul nostru, dar Deleanu îl blochează și acordă la rîndu-i corner.

Două minute mai tîrziu, **Trésor respinge un atac al lui Iordănescu (și o va face mereu), dar balonul ajunge la Nunweiller, UN DRIBLING ȘI O PASĂ LATERALĂ LUI IORDANESCU, CARE SE DEPLASASE DE PE STÎNGA SPRE CENTRU, O CURSĂ SCURTĂ ȘI UN ȘUT NU ATIT DE PUTERNIC, CÎT DE PLASAT, DE LA CIRCA 20 M ȘI MINGEA INTRĂ ÎN PLASĂ LÎNGĂ BARĂ, JOS : 1—0 PENTRU ECHIPA ROMÂNIEI.**

Jocul se desfășoară în aceeași notă de dominare a echipei noastre, căreia căspeții îi ripostează cu contraatacuri. La unul din ele, în min. 19, Floch scapă din nou singur spre poartă, golul pare iminent, dar Răducanu iese din poartă, respinge șutul lui Floch, mingea ajunge la Blanchet, dar și de data asta intervine portarul giuleștean, salvîndu-și poarta ! Două intervenții excepționale.

Apoi a fost rîndul lui Carnus să fie pus în situația de a intervenî. Dumitru îl lansează pe Lucescu, care centrează în fața porții. M. Sandu ratează intercepția, Carnus sare și el, dar respinge doar mingea, care-i cade plocon lui Iordănescu și acesta intră în poartă cu ea. Nouă ni s-a părut gol valabil, dar arbitrul l-a anulat..

Partida își păstrează nota în repriza a doua și noi sîntem cei care ne impunem. După un corner pentru oaspeți, rămas fără rezultat (min. 53), înscriem al doilea gol, al revanșei. DINU SE INFILTREAZĂ ÎN ATAC PE STÎNGA, PASEAZĂ

**Petre GAȚU**

*(Continuare în pag. a 4-a)*

**ÎN TURNEUL INTERNAȚIONAL DE FLORETĂ DIN CAPITALĂ**

## PRIMA ECHIPĂ A ROMÂNIEI – PE LOCUL I

### Rezultatul a fost decis la număr de victorii între trăgătoarele noastre și cele ale formației Ungariei

Turneul internațional al floretiștilor în compania primelor garnituri ale Franței (în frunte cu campioana mondială Marie Chantal-Demaille), Italiei și a unei puternice formații a Ungariei a debutat cu proba pe echipe, sîmbătă dimineața, în sala Floreasca. Pentru a le pune pe sportive în situația de a susține cît mai multe asalturi, organizatorii au adoptat sistemul care opune fiecare echipă tuturor celorlalte. O măsură foarte indicată, căci turneul constituia o importantă verificare a stadiului de pregătire în vederea Olimpiadei de la München pentru marea majoritate a floretiștilor.

Turneul a cuprins — deci — zece întîlniri care ne-au purtat prin labirintul nebănuitelor speranțe și decepții deoarece prima echipă a țării noastre n-a evoluat, în totalitatea ei, la înălțimea așteptărilor, în timp ce garnitura secundă a avut o comportare remarcabilă. Alcătuită din Maria Vicol, Suzana Ardeleanu, Rodica Văduva, iar prin rotație Viorica Draga și Elena Pricop, formația B a țării noastre a luptat cu multă ambiție cedînd la un scor foarte strîns echipei A (7—9) făcînd apoi un meci egal cu formația Franței (8—8 și tuș-averaj identic cu al prestigioaselor adversare) și a cedat, tot la mare luptă, reprezentativei maghiare (7—9).

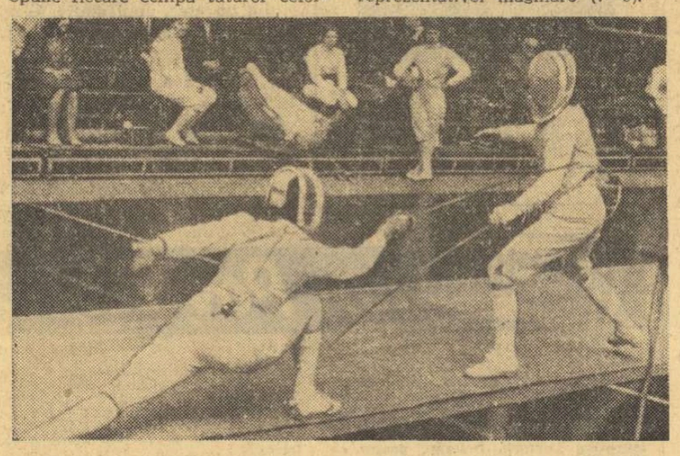

*Ileana Gyulay (dr.) în asaltul cu campioana de tineret a Italiei, Delia Oreste (st.)*

Foto : M. THEO

Echipa A (îi putem spune formația noastră olimpică) a debutat cu victoria asupra garniturii secunde, a trecut foarte ușor de reprezentativa Italiei (12—4), dar s-a comportat modest în fața cvartetului francez (7—9). Este adevărat, adversarele au renunțat la Muzio care se dovedise ineficace în meciul cu echipa B a țării noastre sperînd să obțină mai mult de la experimentata Ceretti. Nu este mai puțin adevărat că, în timp ce floretistele franceze au abordat întîlnirea cu o evidentă dorință de a se reabilita după neașteptatul scor egal cu trăgătoarele secunde ale României, olimpicele noastre nu au acționat destul de ferm și clar pntru a obține victoria. Observația se referă mai ales la Ecaterina Stahl (care nu a realizat nici o victorie în acest meci) și la Olga Szabo (care a cîștigat doar asaltul cu Ceretti: 4—3).

Din fericire, în meciul decisiv pentru primul loc, cel ce a opus prima echipă a României formației Ungariei, floretistele noastre au alcătuit un cvartet mai omogen și terminînd învingătoare și-au adjudecat primul loc în clasament.

REZULTATE TEHNICE: **România A—România B** 9—7 (Gyulai — 4, Szabo — 2, Stahl — 2, Pascu — 1; Vicol — 3, Ardeleanu — 2, Văduva — 1, Draga — 1); **România A —**

**Sebastian BONIFACIU**

*(Continuare în pag. a 4-a)*

*Michel respinge un atac al lui Dembrovschi*

## SĂPTĂMÎNA SPORTIVĂ INTERNĂ

La începutul fiecărei primăveri, atunci cînd natura renaște, îmbiindu-ne să-i gustăm frumusețile, să ne întovărășim cu ea, sărbătorim „Ziua sănătății" Ea coincide în acest an cu „Ziua mondială a sănătății", preconizată — de către Organizația Mondială a Sănătății — a sta sub semnul unei ample acțiuni internaționale denumită „Luna mondială a inimii".

Sub deviza „Inima, în inima sănătății", forul mondial specializat a propus atenției generale o importantă problemă de sănătate publică, ce constituie în epoca noastră prima cauză de deces și invaliditate. Cardiologia românească, școala noastră medicală, dedică forțe puternice programului pe termen lung privind profilaxia și asistența medicală în bolile cardio-vasculare Cheltuielile directe din bugetul statului pentru nevoile ocrotirii sănătății, care cunosc o dinamică ascendentă, chezășuiesc acest program. Pe lîngă aceste măsuri destinate bolnavilor, un capitol însemnat se adresează populației sănătoase, „imunizării" acesteia printr-un ansamblu de măsuri cu caracter social pe care le întreprinde statul în vederea protecției muncii, asigurării concediilor de odihnă și spațiilor de recreare, construcției de locuințe moderne și confortabile etc.

Asemenea înlesniri își măresc și își prelungesc în timp eficacitatea dacă fiecare om este conștient de valoarea sănătății, de responsabilitatea pe care o are față de familie și societate avînd un flux de viață sănătos, departe de abuzurile care constituie factori de risc pentru îmbolnăvirea inimii. Iată de ce inițiativa, născută în Capitală, privind înființarea și proliferarea asociațiilor sportive de cartier, o înscriem în aceeași sferă de răspundere individuală și cetățenească pentru menținerea și creșterea stării de sănătate a populației. Plasînd între blocuri „plombe ale sănătății", spații special amenajate prin muncă voluntar-patriotică și dedicate mișcării în aer liber, sportului, cetățenii modernelor și înfrumusețatelor cartiere bucureștene, indiferent de vîrstă, se vor întrema pe baza celei mai eficace și la îndemînă terapeutici, care se numește exercițiul fizic.

**CINE A AVUT DREPTATE ?**

Temerile s-au risipit ca un abur rătăcit și căldura a fost dominanta grupei B a campionatului mondial de hochei, în pofida înghețului perfect care i-a conferit oglinzii patinoarului „23 August" o calitate superioară celei ce a găzduit la Sapporo întrecerile Olimpiadei. Și cum bilanțul unor asemenea competiții de anvergură comportă de fiecare dată discuții, foarte mulți se întreabă acum — cînd reprezentativa României s-a clasat pe un onorabil loc IV, fără presupusele emoții de retrogradare — de ce hocheiștii noștri au fost bombardați cu pucurile criticii înaintea campionatului mondial. Cine a avut dreptate : criticații sau cei ce-i criticau ? Fără a fi împăciuitoriști, sîntem de părere că ambele părți. Nu însă în același timp, ci pe rînd ! A fost evident pentru toți cei ce urmăresc jocul cu pucul și crosa că hocheiștii noștri nu-și

**Paul SLĂVESCU**

*(Continuare în pag. a 3-a)*

## ECHIPA MASCULINĂ A ROMÂNIEI CONTINUĂ SĂ CONDUCĂ ÎN TRIUNGHIULARUL DE ÎNOT

### ● ANCA GROZA LA AL TREILEA SUCCES ● SLAVIC ÎNVINS LA 200 m LIBER ! ● ÎNOTĂTOARELE FRANCEZE CONDUC DETAȘAT

Echipa masculină a României continuă să păstreze un avantaj infim (5 p) în fața selecționatei secunde a Franței după cea de a doua zi a „triunghiularului" de înot ce se desfășoară în Capitală. Sportivii români au cîștigat 5 din cele 10 probe ale programului de ieri datorită frumoaselor evoluții ale **Ancăi Groza** (68,6 — 100 m delfin și 2:36,5 — 200 m mixt) ale lui **I. Miclăuș** (61,3 — 100 m delfin), **D. Wetterneck** (4:58,0 — 400 m mixt) și ștafetei de 4x200 m liber, celelalte revenind sportivilor francezi.

Surprinzătoare înfrîngerile lui Slavic la 200 m liber (a înregistrat același timp cu Amardeilh și a sosit concomitent cu adversarul său dar arbitrul general l-a preferat pe francez) și Hohoiu la 200 m spate. Concursul feminin este net dominat de înotătoarele franceze, mult superioare reprezentantelor noastre.

REZULTATE TEHNICE, 200 m liber (b) : **P. Amardeilh** (F) 2:02,2, Slavic (R) 2:02,2, Middleton (F) 2:04,2, Oprițescu (R) 2:05,0, Stopajnik (A) 2:13,3, Planitzer (A) 2:15,1 ; 200 m liber (f) : **Petit** (F) 2:21,1, Tomandi (A) 2:22,8, Kniebhiely (F) 2:23,6, Cristescu (R) 2:25,1, Reiner (A) 2:26,2, Sovago (R) 2:30,0 ; 100 m delfin (b) : **Miclăuș** (R) 61,3, M. Amardeilh (F) 61,7, Mounier (F) 61,8, Petelei (R) 62,1, Seidler (A) 62,9, Koller (A) 63,2 ; 100 m delfin (f) : **Groza** (R) **68,6 — rec. egalat**, Castiau (F) 69,4 — record. Sterner (R) 70,8, Langumier (F) 71,4, Wiederschwinger (A) 73,2, Weiss (A) 78,4 ; 200 m spate (b) : **Baehr** (F) 2:16,7, Podolan (A) 2:17,4, Pedroletti (F) 2:18,2, Hohoiu (R) 2:21,8, Lupu (R) 2:23,9, Gjukez (A) 2:28,6 ; 200 m spate (f) : **Beraud** (F) 2:33,8, Donea (R) 2:37,4 (r.p.), Fontaine (F) 2:38,9, Steiner (A) 2:40,4, Parutsch (R) 2:41,5 (r.p.), Stimpfl (A) 2:43,3; 400 m mixt (b) : **Wetterneck (R) 4:58,0 — rec. juniori II, P.** Ravelinghien (F) 5:03,2, J. Ravelinghian (F) 5:03,0, Nagni (R) 5:08,9, Maurer (A) 5:31,8, Seidler (A) 5:35,0 ; 200 m mixt (f) : **Groza** (R) 2:36,5, Omeyer (F) 2:40,8, Heitz (F) 2:41,8, Freillinger (A) 2:44,5, Krenn (A) 2:45,5, Vijeu (R) 2:46,5 ; 800 m liber (f) : **Vanpouille** (F) 10:27,5, Cristescu (R) 10:36,4, Charles (F) 10:49,2, Pupăzan (R) 10:57,0, E. Tomandl (A) 11:05,8, S. Tomandl (A) 11:19,3 ; 4x200 m liber (b) : **România** 8:14,7, Franța 8:16,3, Austria 9:09,4. Clasament masculin : **România** 98 p, Franța 93 p, Austria 49 p ; Feminin : **Franța** 107 p, România 75 p, Austria 48 p. Întrecerile se încheie astăzi (ora 17.30) la „23 August".

**Adrian VASILIU**

## SERBĂRI GALANTE

Aseară, după joc, ziariștii parizieni spuneau, cu fermecătoarea lor autopersiflare, că jucătorii francezi au oferit „tricolorilor" români prilejul unei serbări galante. Ei erau de părere că Franța n-ar fi putut învinge echipa României, chiar dacă Nunweiller și toți ceilalți s-ar fi retras rînd pe rînd de pe teren, ca într-o celebră simfonie de Haydn, lăsîndu-l pe Răducanu singur, în ultimul sfert de oră...

Butada „celor 20" este un elogiu direct la adresa acestui magnific Guliver al buturilor noastre, dar ea nu poate epuiza sinteza meciului. Pe deasupra oricăror alte considerente, echipa României a învins o formație care a „remizat" la Budapesta. (Nu trebuie să omitem nici faptul că ea a făcut-o într-o zi în care prestația „tricolorilor" nu a depășit nivelul unui antrenament util la început de sezon.) Desigur că s-ar putea obiecta faptul că Răducanu a salvat trei goluri gata făcute și că cele două bare au avut memoria scorului de la Reims. Mi-aș permite, totuși, să emit părerea că ocaziile franceze (despre care Jean Philippe Rethaker spunea după meci că nu valorează nimic) au fost urmarea unei stări de supraestimare a defensivei noastre și, dacă vreți, consecința imediată a unei inexplicabile tratări „de sus" a echipei Franței.

Aseară, după meci, cineva spunea, „pe trepte", că echipa României a învins Franța doar cu trei jucători la plafonul maxim : **Răducanu, Sătmăreanu** și **Dumitru.** Această enumerare mi se pare foarte semnificativă. Cei trei aleși sînt tocmai jucătorii care au avut de meditat în acest început de sezon. Răducanu și-a ascuțit reflexele revanșei după ce a fost lăsat **la vatră** în perioada turneului din Turcia și Grecia. Sătmăreanu, afectat de faptul că i s-a permis să plece în Brazilia, a ținut să-și apere tricoul, cîștigînd detașat sprinturile cu Cretu sau Pop, iar Dumitru a redevenit „ucenicul vrăjitor" de la Guadalajara, depășind cu 500 la sută norma de servicii din meciul cu Dinamo.

Pornind de la resurecția „celor trei", probabil că un Iordănescu va medita asupra faptului că Trésor a realizat o neașteptată serie de deposedări fructuoase, fără să fie impresionat de fentele care l-au „electrocutat" pe Dabias. Nu mă îndoiesc, de asemenea, că Deleanu sau un Lucescu vor ști să urce treptele formei spre acea zi de sfîrșit de aprilie. După cum am convingerea că toți ceilalți vor ști să mediteze asupra acestui meci care ar fi putut avea și un final mai puțin spectaculos.

...Mai sînt puține zile pînă la meciul cu Ungaria.

Chiar dacă acest joc cu Franța n-a stimulat toate energiile, el are meritul de a ne fi atras atenția, tocmai prin intermediul replicii subțiri a francezilor, că jocul de la Budapesta nu face parte din categoria „serbărilor galante"...

**Ioan CHIRILA**

*În întîlnirea cu reprezentativele Spaniei*

## SELECȚIONATELE DE JUDO ALE ROMÂNIEI AU REALIZAT UN FRUMOS SUCCES

Frumos succesul reprezentativei de judo a țării noastre în partida cu selecționata Spaniei ! Cu atît mai frumos cu cît a fost realizat în fața unei echipe puternice, cu o vastă experiență în întîlniri internaționale, în rîndul căreia figurează judoka cu o apreciabilă carte de vizită. În dubla întîlnire dintre reprezentativele A și B ale celor două țări, disputată aseară în sala Dinamo, din Capitală, sportivii români au obținut două victorii : 2—2, cu superioritate, în întrecerea primelor formații și 3—1 în disputa celor secunde.

Primii care au început întrecerea au fost **Șt. Pop** și **A. Crespo** în cadrul categoriei 63 kg (selecționatele B). Meciul a fost echilibrat și s-a terminat la egalitate. La cat. 70 kg., **Șt. Vodă,** în partida cu **S. Agulla** a început lupta decis și în primele minute a realizat două acțiuni punctate de arbitri (Sode-Tsuri-Komi-Goshi), obținînd victoria prin Y.G. La cat. 80 kg., **A. Negoiță** a fost surprins de adversarul său, **H. Defrutos** cu o fixare, din care n-a mai putut ieși, fiind învins prin ippon. Următorul judoka român din echipa secundă, **C. Nicolau,** și-a răzbunat colegul, învingîndu-și adversarul **(J. Moretto)** tot prin ippon. **Ion Buzic,** în urma victoriei prin Y.G. în fața lui **P. Lopez** a stabilit scorul final al întîlnirii : 3—1.

Partida dintre primele reprezentative a fost mult mai dificilă și numai superioritatea (Wazari) realizată de **C. Roman** în meciul cu **H. Fancella** a adus victoria echipei noastre. La cat. 63 kg., **S. Lucea** a terminat la egalitate (H.W.) cu **Andras Coruna. I. Herman** (cat. 80 kg.) a evoluat excelent în partida cu **Antonio Coruna** pe care, în urma unei răsturnări peste cap **(Sumi-Gaheși),** continuată cu fixare, l-a învins prin ippon. În următoarele meciuri, **D. Alexandru** a fost învins prin Y.G. de **M. Villamon,** iar **Gh. Boșcu** a cedat în fața lui **S. Oheda** (prin ippon).

**Mihai TRANCA**

*ÎN CONCURSUL DE CĂLĂRIE*

## DANIEL BĂCANU A CÎȘTIGAT PROBA DE OBSTACOLE REZERVATĂ JUNIORILOR

Ieri, pe baza hipică din Calea Plevnei, a avut loc un interesant concurs de obstacole pentru seniori și juniori. Deschiderea au făcut-o compatrioții lotului național de seniori, care se pregătesc pentru concursul de la Bratislava. Cei șapte călăreți au utilizat în concurs 15 cai, dintre care 10 au terminat parcursul (obstacole de 1,30 m) cu 0 p penalizare. Este vorba de caii Sonor, Viteaz și Viorica, pe care a concurat **Dumitru Velea,** de Vinovat și Zefir, utilizați de **Cornel Ilin,** de Haydn și Arogant, încălecați de **Mihai Aluneanu,** de Huși, Pick-up și Goya, pe care au concurat **Anghel Donescu, Aurelian Stoica** și, respectiv, **Ion Popa.** Bine a mers și **Enache Silvestru** cu Blond (3 p). În continuare, 11 juniori (dintre care 9 de la Steaua și 2 de la Centrul de călărie București) și-au disputat șansele pe un parcurs cu obstacole înalte de 1,10 m. Un singur concurent a terminat fără greșeală : DANIEL BĂCANU (Steaua) cu Amnar, dovedind mult tact și calm în conducerea calului. Pe locurile următoare, exaequo, s-au situat **Dania Popescu** (Steaua) cu Graur, **Ioana David** (C.C.B.) cu Hoinar, **Irina Ciocmata** (Steaua) cu Neptun, **Bogdan Fonescu** (C.C.B.) cu Bărăgan și **Victor Costache** (Steaua) cu Șaghia — toți cu cîte 4 p. penalizare.

Astăzi, de la ora 10 are loc proba de juniori din cadrul „Cupei Municipiului București", după care urmează un concurs în două serii (înălțime 1,30 și respectiv 1,40—1,50 m) de verificare a lotului de seniori. **(A. B.).**

# sport Magazin

*FILE DIN ISTORIA FOTBALULUI NOSTRU*

## 9 APRILIE 1922: PRIMUL JOC INTERNAȚIONAL LA BUCUREȘTI, DUPĂ PRIMUL RĂZBOI MONDIAL

Exact acum 50 de ani, la 9 aprilie 1922, pe terenul F.S.S.R., de la Șosea, pe locul unde astăzi este amplasat Stadionul Tineretului, cîteva mii de bucureșteni (ziarul vremii „Ecoul sportiv" dă cifra de 6—7.000 !) urmăreau din mica tribună și de pe tușă prima întîlnire internațională de după primul război mondial. Se întîlneau selecționatele orașelor București și Belgrad, acesta din urmă reprezentat în întregime de echipa clubului S. K. Beogradski.

**„N-a lipsit nimic ca ziua de duminică să reprezinte un succes deplin, să arate că și la noi sportul a început să prindă, că pe lîngă vechii pasionați sportsmeni, marele public a început să se pătrundă de frumusețile și foloasele sportului"** — nota cronicarul „Ecoului sportiv", Hari Mușetescu.

Întîlnirea însă a fost precedată de un episod neplăcut pentru bucureșteni, provocat de clubul Venus și care a determinat modificarea selecționatei orașului București în nu mai puțin de cinci posturi, cu un sfert de oră înainte de începere ! De la Venus fuseseră selecționați cinci jucători și anume fundașul **Bürger,** mijlocașii **Vasiliu** și **Florian** și înaintașii **Miti Niculescu** și **Manolache.** Venus însă a cerut să fie introdus în formație și un al șaselea, altminteri nu vor juca nici ceilalți cinci. Și cum pretenția n-a fost satisfăcută, echipa s-a descompletat și a fost „cîrpită" cu rezerve și cu cei aflați pe teren ca spectatori !... În noua sa formă, selecționata s-a aliniat astfel : **Puiu Stroiescu** (Colțea) — **Panaitescu, Tase Protopopescu** (ambii Tricolor) — **Bădiceanu** (Prahova), **Ferrero** (Romcomit), **Tichi Deleanu — E. Hillard, Ionescu Oaje, Bedö, Charles Kohler** (toți Tricolor) și **Titi Niculescu** (Colțea). Deci, o formație pe scheletul Tricolorului.

În ciuda defecțiunilor de ultimă oră, echipa noastră s-a dovedit un adversar demn pentru oaspeți, cu care a terminat la egalitate, 2—2, după ce în prima repriză condusese cu 2—1 prin punctele marcate de **Bedö** și **Charles Kohler.** „...Am avut ocazia să vedem un joc interesant și în multe faze cu destule emoții — scria după meci „Ecoul sportiv". Buna comportare a echipei noastre deschidea perspective, dar afluența de spectatori ridica o problemă, subliniată de același ziar : **„Avem speranța că acest prim match internațional la București a deschis calea viitoarelor întîlniri cu echipe străine, întîlniri care să conducă la dezvoltarea fotbalului românesc... Manifestația grandioasă la care am asistat și afluența enormă de public pun pe tapet chestiunea construirii unui stadion modern, pe care atît arbitrii cît și asistența să poată practica sau urmări jocurile în bune condiții".**

Am evocat acest joc pentru a marca un moment jubiliar din istoria fotbalului românesc, dar — în același timp — gîndindu-mă și la faptul că, relevîndu-l a doua zi după primul meci internațional din acest an al echipei noastre naționale, „tricolorii" vor găsi în el un îmbold și un izvor de încredere în forțele și talentul lor pentru a aborda cu succes viitoarele întîlniri din campionatul Europei și cel mondial.

TASE PROTOPOPESCU

## MAI ÎNTÎI COPIII ! *)

C.N.E.F.S. și Ministerul Educației și Învățămîntului au strîns între coperțile unei cărți (Studii privind pregătirea sportivă a copiilor și juniorilor — sub redactarea dr. Nicu Alexe, directorul Centrului de cercetări științifice și documentare tehnică) studii elaborate de somități ale mișcării sportive din țara noastră, pedagogi și tehnicieni cu reputație. Lucrarea tratează unele aspecte ale pregătirii copiilor și juniorilor, rod al experienței specialiștilor români, al dezbaterilor prilejuite de diferite consfătuiri și sesiuni de comunicări organizate pe această temă în perioada 1960—1970 la Timișoara, București, Constanța, Bacău, Brașov, Iași, Ploiești.

Grija cu care specialiștii noștri încearcă să rezolve problemele sportului pentru copii este firească. Spre ei, spre cei ce formează „schimbul de ștafetă" trebuie să ne îndreptăm toți — în toate domeniile educației — atenția. Deprinderea tuturor copiilor cu practicarea diferitelor sporturi formează calea ce asigură pe baze trainice viitorul „sportului pentru toți", al sportului de masă.

Ar mai trebui precizat că studiile — împreună cu „Conținutul și metodica antrenamentului sportiv" — constituie lucrări de bază în domeniul sportului de performanță.

„Studii privind pregătirea sportivă a copiilor și juniorilor" reprezintă un valoros (și indispensabil) îndreptar în activitate pentru toți profesorii de educație fizică și antrenorii care lucrează cu copii și juniori.

*) Studii privind pregătirea sportivă a copiilor și juniorilor — Editura STADION, 283 de pagini, 7,50 lei.

## MECIUL SPASSKI—FISCHER A ÎNCEPUT... ÎN CIȘMIGIU !

Mulți dintre noi, trecînd prin Cișmigiu, am zăbovit cîteva minute în cel mai liniștit colț al bătrînului parc bucureștean, acolo unde pasionații șahului se adună zilnic pentru a se înfrunta deasupra tablei cu 64 de pătrățele. Se spune că șahiștii se string în Cișmigiu de cînd există Cișmigiul, încă de la prima partidă de șah jucată aici (pe care gazetarii vremii au omis s-o imortalizeze) !, tăcutul colțișor de parc a devenit... „Clubul șahiștilor !"

Acum, odată cu venirea primăverii, „clubul" are pe „ordinea de zi" probleme importante, în fruntea cărora stă analizarea ultimelor partide susținute de cei doi mari maeștri internaționali, Boris Spasski și Robert Fischer, care își vor disputa în luna iunie a acestui an titlul de campion mondial.

La „planificarea" teribilelor partide de la Belgrad și Reykjavik iau parte membri de frunte ai „clubului", încercînd să prevadă cum vor juca cei doi giganți ai șahului mondial în mult așteptata lor confruntare. Din rîndul „analizatorilor" ne notăm numele pensionarului **Radu Dobrescu,** doctorului **Marcel Avram,** electricianului **Stelian Vlad,** elevului **Alexandru Ionescu** și studentului în medicină veterinară **Aurel Banu,** cu toții binecunoscuți aici, în „Careul tăcerii", unde au repurtat victorii după victorii. Într-un alt colț al „clubului" observ doi copii de 13—14 ani, adînciți asupra pieselor din fața lor. Îmi spun, în șoaptă, că sînt elevi în clasa a VI-a și se numesc **Dumitru Ghiață** și **Virgil Preda.** Tot în șoaptă îi întreb pe primul dintre ei :

— Vii des aici, în Cișmigiu, să joci șah ?

**— De trei-patru ori pe săptămînă, după ce-mi termin de făcut lecțiile — îmi răspunde el — dar acum, în timpul vacanței, sînt prezent aproape zilnic. Am găsit aici, împreună cu prietenul meu Virgil, nu numai excelenți profesori de șah, ci adversari foarte puternici de la care ai ce învăța ! Dacă și iarna ar exista undeva un club pentru șahiști aș fi acolo de dimineața pînă seara. Firește, chiar dacă ar trebui să dau „examen de admitere", cum am dat aici, căci, nu știți probabil, că în „Clubul" nostru intră numai acei șahiști care au trecut prin cîteva faze preliminare, pornind de la simpli spectatori, fiind apoi „candidați de ...membri" și abia după aceea membri adevărați, în urma examenului propriu-zis care constă din susținerea unui număr de 10 partide cu unul din jucătorii tari, în fața căruia trebuie să cîștigi cel puțin trei jocuri !**

Am zăbovit cîteva minute în „Careul tăcerii" din Cișmigiu, aruncînd cîte o privire și asupra celorlalte 16 table de șah înșiruite pe mesele de piatră ale „clubului". În jurul lor se adunaseră în această după-amiază de aprilie cam 150 de iubitori ai șahului și asistau în liniște la partidele extrem de interesante. Ingineri, doctori, muncitori, elevi, studenți, pensionari, cu toții se strînseră în acest colț de parc atrași de aceeași pasiune : ȘAHUL ! ...Cînd părăseam „clubul", prima partidă dintre Fischer și Spasski începuse. Toată lumea era preocupată de manevrele abile ale celor doi corifei, care erau prezenți printr-o... revistă de specialitate !

Horia ALEXANDRESCU

Foto : DRAGOȘ NEAGU

# OLIMPICA (II)

*EDIȚIA I : ATENA, 1896*

## SPORTURILE PORNESC LA CUCERIREA LUMII

*Atenei i s-a făcut onoarea debutului, în amintirea Olimpiei. Dar Grecia nu era pregătită. Din motive financiare, guvernul se opunea. A fost nevoie de toată energia și prestanța lui Coubertin pentru a ajunge la țel... chiar cu prețul demisiei guvernului Tricupi! Restul l-a făcut cheta publică și generozitatea individuală. Bancherul grec George Averoff, din Alexandria, a luat asupră-și reconstruirea în marmură albă a bătrînului stadion din Atena, distrus de vreme și oameni.*

*Stadionul a fost refăcut „ca pe vremea lui Pericle": de formă eliptică (în U), avînd 260 m lungime și 140 m lărgime, cu o pistă de... nisip fin, avînd în linie dreaptă 232 m și turnante atît de accentuate, încît atleții trebuiau să încetinească ritmul ale țării în curbă pentru a nu fi proiectați în afară! Tendința de a copia antichitatea n-a fost de data aceasta în favoarea sportului modern.*

*Atena a fost o linie de plecare simbolică. Pentru prima oară reunite, de aici au pornit sporturile, pe același flanc, la cucerirea lumii.*

*Cea de-a 294-a ediție a Jocurilor Olimpice din istoria omenirii, prima ediție a erei moderne, putea începe!*

*La 6 aprilie 1896, sub un soare strălucitor, are loc ceremonia inaugurală. Stadionul Panatenaic e plin de lume (sursele nu concordă : 50.000—80.000 de spectatori). Coruri și fanfare intonează cantata olimpică a compozitorului Spiridon Samaras, pe versurile poetului Costis Palamas.*

*Nostalgia surdă după vremurile de glorie de altădată stîrnește entuziasmul spectatorilor. Regele Greciei proclamă deschiderea Jocurilor Istoria olimpică modernă începe...*

**EDIȚIA I**

**Locul :** Atena (Grecia)
**Data :** 6—15 aprilie 1896
**Participanți :** 295 sportivi din 13 țări
**În program :** 9 discipline sportive cu 43 de probe
**Sportivii români** nu au participat

*Nu e vorba încă, bineînțeles, de echipe naționale reprezentative, nici de sportivi pregătiți în mod special sau selecționați în vreun fel. Așa se face că o seamă de campioni binecunoscuți ai timpului absentează la Atena. Englezii, de pildă, sînt mai curînd studenți în vacanță, pasionați de studii elenistice, decît sportivi de primă mînă. Dintre toți campionii americani ai timpului, doar sprinterul Tommy Burke a făcut deplasarea. Ceea ce nu i-a împiedicat pe cei 10 americani să cîștige toate probele atletice, cu excepția maratonului și a curselor de demifond (800 și 1 500 m), care au revenit unui australian, Edwin Flack — aflat de asemenea întîmplător aci, căci era în vacanță la Londra. Rezultatele — nici un record — nu puteau fi mai bune, în condițiile unei piste moi, nisipoase și a unui soare toropitor.*

*Finala probei de 100 m a stîrnit uimire. Concurenții se aliniază, căutînd poziția cea mai comodă. Numai americanul Thomas E. Burke ingenunchează cu un picior. O poziție neobișnuită. Să fie greșită? Starterul nu știe ce să facă. Să dea semnalul de plecare sau să aștepte pînă ce concurentul își va termina... „rugăciunea"? Publicul, nerăbdător, începe să-l fluiere pe ciudatul alergător. După o scurtă deliberare, arbitrii i-au permis lui Burke să ia startul cum dorește. „N-are decît să pornească din această poziție incomodă" — aprecia unul dintre organizatori. Spre surprinderea generală, Burke a cîștigat detașat! De atunci, nimeni nu va mai ride de inovatori în tehnica sportivă... (Noul fel de a lua startul a fost inventat de americanul Sherrill în 1888).*

*În afară de cursa maratonului — pe care o cîștigă un grec, Spiridon Louis, spre fericirea și entuziasmul conaționalilor săi — proba atletică cea mai interesantă a fost cea de aruncare a discului, în care gazdele își puseseră, de asemenea, mari nădejdi, căci era o specialitate națională. Pregătiți timp de luni de zile înainte, după ce au studiat textele lui Filostrat, descriind metoda antică de aruncare — Sotir Versis și Panait Paraskevopol se comportă excelent, dar la ultima aruncare îi întrece, doar cu 19 cm, americanul Robert Garrett! Garrett cîștigă proba de aruncare a discului cu performanța de 29,15 m, adică exact atît cît a aruncat și grecul Failos, dar... cu peste 2 300 de ani înaintea lui, anume în anul 498 î.e.n.*

*Se citează gestul ciclistului francez Léon Flameng care, conducînd detașat în cursa de 100 km și aflînd că principalul său adversar, grecul Colettis, trebuie să se oprească din pricina unei pene, se oprește și el, își așteaptă adversarul și pornesc din nou, împreună, în cursă!*

*Germanii au fost reprezentați de excelenți gimnaști, din celebrele „Turnverein"-uri. Cîștigătorul probei de săritură la cal, un gimnast mic și suplu, Karl Schumann, s-a prezentat și la întrecerea de lupte... cîștigînd. În semifinală, sprintenul gimnast l-a învins pe... halterofilul englez Launceston Elliot, cu un cap mai înalt și cu 20 kg mai greu decît el! (După cum se vede, specializarea pe sporturi nu era încă un lucru realizat).*

*La probele de canotaj s-a renunțat, pentru că o puternică furtună a distrus bărcile aflate pe plaja de la Phalera.*

*Francezii s-au distins la ciclism și scrimă, englezii la tenis, grecii la tir, ungurii la natație. Spre mulțumirea generală, toată lumea a cîștigat cîte ceva. Dar mai ales Coubertin! El a cîștigat prima mare bătălie a idealului său, care va deveni, peste ani, unul din idealurile tineretului lumii. Dar n-a lipsit mult ca s-o piardă, la ediția următoare...*

(vib.)

**NUMĂRUL DE PROBE CÎȘTIGATE DE DIFERITE ȚĂRI**

Ediția I — Atena, 1896

| | |
|---|---|
| S.U.A. | 11 |
| Grecia | 10 |
| Germania | 6½ *) |
| Franța | 5 |
| M. Britanie | 2½ *) |
| Australia | 2 |
| Austria | 2 |
| Ungaria | 2 |
| Danemarca | 1 |
| Elveția | 1 |
| Total | 43 |

*) Proba de tenis dublu-bărbați a fost cîștigată de perechea Boland (M. Britanie — Traun (Germania).

## EROII

SPIRIDON (sau Spiros) LOUIS, tînăr factor poștal din Marusi (o comună în apropiere de Atena), nu avea decît 21 de ani cînd a cîștigat primul maraton olimpic al istoriei atletice. Traseul de peste 40 km dintre Marathon și Atena trecea, de altfel, prin localitatea Marusi, în care copilul de păstori Louis se născuse în 1875. Victoria sa l-a transformat într-un fel de erou național. Imaginea sa cea mai cunoscută este aceea care-l prezintă în fustanela costumului național grecesc.

## GYÖRGY VILMOS: „Am vrut să elimin printr-o muncă enormă tot ce ține de șansă"

Focurile lui György Vilmos, trase unul după altul aproape matematic, spărgeau regulat baloanele și discurile montate în ținte. În plus, regularitatea de ceasornic a alergării sale — rodul multor mii de ore cîrcnite de antrenament — nu mai crea nici o îndoială asupra echipei cîștigătoare. Vilmos, de mulți ani cel mai bun biatlonist al nostru, era ultimul schimb al ștafetei clubului Dinamo Brașov în cadrul campionatelor naționale. Acum, nici măcar un accident nu mai putea întoarce situația. Demonstrase din plin la individual, eu o zi înainte, că poate depăși orice obstacol cu voința sa arareori întîlnită. Atunci plecase bolnav în cursă. I s-a rupt un băț și a alergat un timp fără el. La fel și cu un vîrf de schi, în al doilea tur. I se făcuse rău pe drum și a vrut să renunțe. Nu mai putea continua calvarul, durerile de stomac...

Cineva de pe margine — un necunoscut — îi-a strigat „bătrîne" ! și după o pauză scurtă, a adăugat plin de dragoste și de îndemn : **„Trebuie să-ți încheie frumos cariera !"** Vilmos a dispărut apoi pe traseu, înghițit de brazii pădurii. Și a terminat cursa învingător. Iar acum — ultimul schimb al ștafetei Dinamo-Brașov — cucerea împreună cu echipa sa, al 16-lea titlu de campion național...

Festivitatea de premiere se terminase, aplauzele spectatorilor și adversarilor adresate lui „nea Vili" se stinseseră în ecouri. În fața cafelei, la o masă din cabană, Vilmos stătea singur și mi se părea puțin trist. Și era, într-adevăr...

**— Va trebui să-mi termin cariera de biatlonist. Am 31 de ani și sînt bolnav. Poate să mai „merg" doar pentru ștafeta clubului.**

Și „nea Vili" descifrează în fundul cești de cafea niște drumuri numai de el știute, le scoate din negura vremii și le povestește cu voce domoală.

**— Nu mai știu bine cum am început să merg pe schiuri. Mi-au povestit alții. La noi, în Valea Strîmbă, era un timplar, și tata „a rupt" într-o zi 100 de lei ca să-mi facă o pereche de schiuri. Apoi, duminica începea cu cei 20 de kilometri făcuți cu un prieten pînă la un loc unde ne plăcea nouă să schiăm, continua cu drumul de întoarcere și se termina uneori cu o cheltăneală zdravănă pentru întîrziere. În 1957 au urmat cunoștința cu antrenorul Bela Malnosy și legitimarea la clubul Voința Gheorghieni, prima „Voințiadă" de fond din același an, apoi, campionate, concursuri interne și internaționale de fond, majoritatea cîștigate.**

— Dar trecerea la biatlon ?

**— Eram, se spunea, un bun fondist. Mie îmi plăcea mai ales tragerea. Cînd ne-am pregătit în 1964, anul primului campionat național de biatlon, pentru Olimpiada de la Innsbruck, am devenit cel mai bun trăgător și poligonul a devenit de atunci atuul meu principal. A urmat Olimpiada (locul V la individual), mondialele din 1965 (locul VIII la individual) și din 1966 (locul IV la ștafetă) și multe altele. Apoi, două amînări mai puțin plăcute: Olimpiadele de la Grenoble și Sapporo. Două nereușite ale noastre care m-au afectat extrem. Am suferit aproape fizic de pe urma lor, deși am știut că biatlonul este un sport extrem de pretențios, că un singur foc greșit, de exemplu, te poate priva de cîteva locuri în clasament. Și acest foc, depinde de multe ori de o pală de vînt. O ratare a momentului de cumpănă a ochirii și s-a dărîmat totul. Biatlonul are în el o mare doză de șansă. Eu am vrut să elimin printr-o muncă enormă acest hazard și poate că, în viața mea, am reușit de cîteva ori. Păcat că nu s-a întîmplat și la Sapporo...**

— Dar de acum înainte ?

**— Am soție, un copil. Aș vrea să stau mai mult cu ei. Pînă acum, nu-i vedeam cu lunile.**

Figura brăzdată poate prematur de cute, arsă de soare și de toate vînturile de iarnă ale globului pămîntesc, se destinde.

**— Poate voi îmbrățișa meseria de antrenor. O să vedem.**

În numai două ore, György Vilmos își rezumase viața. Desprinsesem din discuție cîteva lucruri esențiale. Amănunte, probabil cele mai interesante, cele mai apropiate de ființa lui, ceea ce a simțit de-a lungul atîtor grele încercări. La ele se va gîndi, de-acum înainte, singur. Sau va încerca să le povestească celor — și vor fi mulți — care vor dori să le asculte și să învețe din ele.

Radu TIMOFTE

## EMISIUNEA ROMÂNEASCĂ DE MĂRCI PREOLIMPICE PENTRU „MÜNCHEN 1972"

Ministerul Transporturilor și Telecomunicațiilor a emis o nouă serie specială de mărci poștale cu caracter sportiv, de data aceasta în întîmpinarea „Jocurilor Olimpice de la München — 1972". Seria este alcătuită din șase valori, în desenele cărora sînt înfățișate diferite discipline sportive la care vor avea loc întreceri la această olimpiadă, precum : canoe, fotbal, lupte, săritura în înălțime-femei, handbal și box.

Trecerea ștafetei cu flăcăra olimpică prin țara noastră formează subiectul mărcii de pe colița seriei, desenul acesteia arătîndu-ne silueta unui purtător al flăcării olimpice, proiectată pe harta Republicii Socialiste România, pe care este însemnat traseul ștafetei. Mărcile vor fi tipărite în culori, pe hîrtie cromo dantelată, după machetele graficianului Aurel Popescu, în următoarele tiraje : valorile de 10 și 20 bani în cîte 4 000 000 bucăți ; valorile de 55 bani și 1,55 lei în cîte 1 500 000 bucăți ; valoarea de 2,90 lei în 1 000 000 bucăți ; ultima, de 6,70 lei în 350 000 bucăți, iar colița — în valoare de 6 lei — va avea un tiraj de numai 100 000 bucăți, — în total deci 12 450 000 bucăți.

Se vor pune în circulație și

„Plicuri prima zi a emisiunii", francate cu mărcile acesteia și obliterate cu o ștampilă specială. Dintre desenele mărcilor canoea este înfățișată pe carca de 20 bani, fotbalul pe marca de 55 bani, iar handbalul pe marca de 6,70 lei, cea mai scumpă din întreaga serie, ca un omagiu adus succeselor pe plan mondial ale handbaliștilor noștri, care sînt — după cum se știe — campioni mondiali.

## COMENTARIILE UNUI PROFAN

La volei, am observat că și o singură greșeală poate fi... dublă.

„La un atac, unul dintre jucători a luat fileul..." Dacă nu l-au prins...

„...și albul a luat regina cu calul". Acum, în epoca automobilului?

„În min. 25, Dumitrache a intrat în ofsaid". Și a stat mult acolo ?

Dumitru NEGREA

## Răspunde Ion Poștașu

ȘTEFAN COZMA, SUCEAVA. **„Mă gîndesc că Hălmăgeanu ar trebui să intre în vederea selecționerilor. În condițiile jocului în deplasare de la Budapesta, Hălmăgeanu ar putea juca între fundași, în formula : Sătmăreanu, Hălmăgeanu, Lupescu, Deleanu, pentru ca Dinu să fie intercalat între mijlocașii Dumitru și Radu Nunweiller. Ar mai fi înaintarea Lucescu-Dobrin-Iordănescu, un Răducanu serios, un joc bun și, gată, sîntem ca și calificați pentru semifinale".** Eu n-am curajul să spun „gata", cum spuneți dv., dar, fără discuție, cei citați au capacitatea de a trece cu bine acest examen. Iar formația propusă de dv. nu mi se pare rea de loc. Poate că ajunge la aceeași concluzie și Angelo Niculescu. Ați avea un motiv în plus de bucurie, în cazul calificării echipei noastre.

DAN TUDOR, BUCUREȘTI. Este adevărat : Dobrin a făcut parte dintr-o selecționată, anunțată ca europeană, dar, în fapt mai puțin reprezentativă (deși în cadrul ei a evoluat și Uwe Seeler), care a jucat acum cîțiva ani în Turcia, cu prilejul retragerii din activitate a cunoscutului internațional Egün.

I. V. IONESCU, SIBIU. Petrolul a cunoscut o singură dată amărăciunea retrogradării : în primul an cînd, mutîndu-se de la București la Ploiești, a activat că reprezentantă a acestui oraș. Aceasta s-a întîmplat în urmă cu 20 de ani.

ANTON ALEXANDRU, PLOIEȘTI. Fostul jucător al Metalului, Mircea Savu, legitimat acum la Steaua, nu este rudă cu antrenorul Savu, care a antrenat, cîndva, echipa C.C.A.

GELU DUMITRESCU, BUCUREȘTI. Din cauză că nu există o stație de amplificare pe terenul din str. dr. Staicovici, de cîte ori veniți la meciurile echipei dv. favorite, Progresul, sînteți dezamăgit, necunoscînd formațiile care se înfruntă. Dacă aceasta ar fi singura dezamăgire pe care v-ar provoca-o Progresul, încă ar fi bine ! Dar, evident, în anul 1972, un stadion cu pretenții, pe care se joacă meciuri de divizia B, ar trebui să aibă o stație de amplificare.

GAVRILĂ BORA, VIȘEUL DE SUS. Foresta Fălticeni a fost prima (și deocamdată, ultima) echipă de divizia C care a ajuns în finala „Cupei României", la fotbal, performanță mai mult decît remarcabilă pentru o reprezentantă a celui de al treilea eșalon fotbalistic. În senzaționalul ei drum spre această performanță, Foresta Fălticeni a realizat și isprava de necrezut de a elimina în semifinale puternica formație a Rapidului (scor : 1—0). Ne întrebați dacă, atunci, în 1967, cînd s-a produs această lovitură de teatru, Rapid era liderul campionatului ? Surpriza a avut proporții și mai mari, dat fiind faptul că Rapid a cîștigat campionatul, în anul respectiv ! Așa sînt rapidiștii : ori fac, ori nu fac surprize suporterilor lor. Să le țină minte o viață întreagă !

MARTIN MÜLL, CODLEA. Iată soorurile celor două meciuri dintre Bayern München și Liverpool : 0—0 (la München) și 3—1 (la Liverpool !). Credeați că l-ați „prins" pe Cristian Popescu ? Achitați-vă pariul și... nu mai faceți altul ! Măcar un timp. Pînă reintrați în formă.

MARIN POPA, GIURGIU. 1. În 1956, la Jocurile Olimpice de la Melbourne, cei patru reprezentanți ai boxului nostru au obținut — TOȚI — medalii : Niculae Linca (aur), Mircea Dobrescu și Gheorghe Negrea (argint), C. Dumitrescu (bronz). 2. Florin Gheorghiu are 28 de ani. I-a împlinit la 6 aprilie. Primul titlu de campion al țării l-a cucerit la vîrsta de 16 ani, pe cînd era elev de liceu la Ploiești. Din 1965, este maestru internațional.

G. SULHOFF, TIMIȘOARA. **„Într-o controversă cu un prieten, așteptăm hotărîrea forului tutelar, care în acest caz sînteți dv.".** Nu știam că am ajuns forul tutelar al pasionaților sportului. Îmi surîde, totuși, postura de director al I.R.C.M. (Întreprinderea pentru rezolvarea controverselor dintre microbiști !) Și-acum, lămurirea cerută : canotajul

academic masculin face parte din programul J.O. de vară. Cel feminin, nu

Desene de: AL. CLENCIU

## ADEVĂRURI TÎRZII...

DUMINICA TRECUTĂ, ÎN IAȘI. Înaintea partidei Politehnica — Universitatea Craiova. Antrenorii studenților din Bănie, Cernăianu și Deliu, îi spun lui Ianul : **„Astăzi, facem 1—1 ! Ai cumva alt pronostic ?!"** Vasile Ianul, căpitanul echipei din Copou a replicat însă, imediat : **„Astăzi, noi cîștigăm, nu încape nici o îndoială. Facem prinsoare pe 20 de kilograme de vin, că nu vom pierde!"** Deliu a acceptat prinsoarea alegînd remiza.

Scorul partidei a fost 1—1. Spre norocul lui Ianul. Iașul nu se află departe de... Cotnari...

★

ACUM 10—12 ANI. Jiul joacă în deplasare, la Brașov. Minerii pleacă la poalele Tîmpei cu un singur suporter, pe I. Fodor, un fel de mascotă a echipei. La Brașov, cînd a văzut cîtă lume se interesează de meci, mascota Jiului s-a speriat de rivalitatea galeriei adverse. **„Dregeți vocea cu ouă crude, ca tenorii !"** i-a spus în glumă un jucător al Văii Jiului. Și, dorind să țină cît mai bine piept, galeriei brașovene, I. Fodor a băut nu mai puțin de... 42 de ouă crude. Dar inimosul susținător al Jiului, în loc să-și dreagă vocea pentru meci, a ajuns la... spital. Jiul a pierdut acea partidă, și unul din cei acuzați de înfrîngere a fost I. Fodor, singurul suporter al minerilor prezent la Brașov.

★

1 MARTIE, ANUL ACESTA. Meci de Cupă, la Timișoara. Pe Bega a explodat marea „bombă" a sezonului : Steaua, deținătoarea Cupei, și specialistă în materie a fost eliminată de Politehnica Timișoara, la primul joc din noua ediție. Ba un sfert de oră după meci, doi confrați îl întreabă pe Valentin Stănescu cum explică jocul așa de slab al băieților săi. Valentin Stănescu e năucit și el de apatia de care au dat dovadă jucătorii ce-i pregătește, e nervos și singura sa declarație a fost : **„De mîine, eu nu mai antrenez Steaua ! Azi îmi dau demisia !"** Gh. Constantin, celălalt antrenor al militarilor, și el amărît de înfrîngere, găsește forța morală să tempereze atmosfera : **„Nea Tinele, acum sîntem nervoși, să nu vedem totul în negru. Să ne calmăm, să știm să primim și o înfrîngere grea ca asta !"** Valentin Stănescu n-a mai spus nimic. Și-a înăbușit necazul în tăcere.

Peste aproape două săptămîni, Steaua se întorcea de la München după un 0—0 cu Bayern. Cei doi antrenori erau tot Valentin Stănescu și Gheorghe Constantin...

Mircea BĂTRÎNU

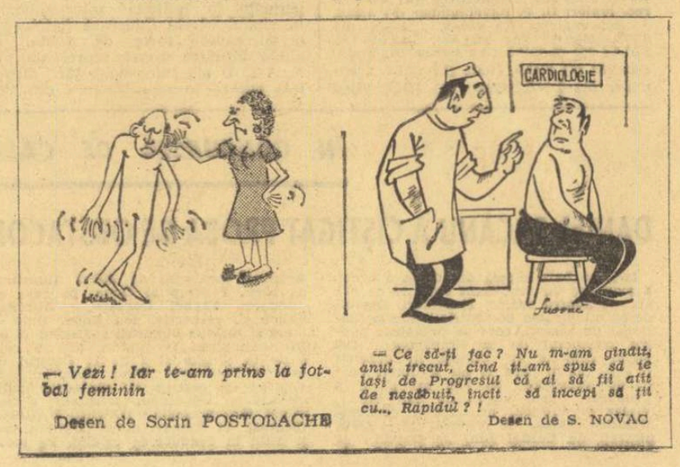


— Vezi ! Iar te-am prins la fotbal feminin

— Ce să-ți fac ? Nu m-am gîndit, anul trecut, cînd ți-am spus să te lași de Progresul că ai să fii atît de nesăbuit, încît să începi să fii cu... Rapidul ? !

Desen de S. NOVAC

1972 München — MAI SÎNT 138 DE ZILE

# DE LA AUREL MIHAI LA ION ALEXE
# 12 BOXERI ÎN CĂUTAREA FORMEI OLIMPICE

**S-ar putea crede că două victorii nete, în turneul din Turcia, nu mai implică nici un fel de comentariu. (Să menționăm, între paranteze, că și la Istanbul rezultatul real al meciului trebuia să fie — potrivit unei declarații a fostului președinte al federației turce de specialitate, Șefik Tetik, publicată în presa turcă : 9—2 și nu 13—7, pentru că de fapt doar doi boxeri români au părăsit ringul învinși : Gruiescu și Zilberman). Dimpotrivă, prilejul e foarte nimerit — ca și perioada de pregătire în care se află lotul olimpic de box — pentru a trece în revistă potențialul și stadiul actual al pugiliștilor fruntași români, în raport cu evoluțiile lor pe cele două maluri ale Bosforului.**

Într-un articol precedent am apreciat drept foarte buni în ring pe Calistrat Cuțov și Horst Stump. Într-adevăr, fostul campion european a atacat continuu, din toate pozițiile, făcînd inegală lupta cu un adversar copleșit. Din păcate, însă, Cuțov mai primește încă prea ușor lovituri la cap, care într-un trecut nu prea îndepărtat nu-l atingeau. Neclintit, ca de obicei, în poziție, Stump și-a ținut adversarii la distanță, a punctat decisiv și a început să lovească și la corp, ceea ce e remarcabil. Cu o pregătire fizică bună și cu o orientare tactică ce ține la el mai mult de rutină, Stump — destul de proaspăt în categorie — poate tinde spre elita semigreilor europeni.

Fără a pretinde că problema categoriei cocoș este rezolvată, constatăm că tînărul **Adrian Moraru** are o anumită inteligență a ringului, expediază serii cu ambele mîini, lucrează bine cu upercuturi la ficat. Ceea ce însă îl împiedică deocamdată să devină o autoritate a categoriei este moliciunea loviturilor, lipsa lor de tărie. Iată un reproș care nu i s-ar putea face și lui **Gabriel Pometcu**; un-doi-urile și croșeele sale scurte de dreapta sînt foarte eficace, dar ele trebuie pregătite mai cu chibzuială și nu irosite încontinuu, în așa fel încît adversarul începe să se obișnuiască cu ele. Bazarea exclusivă pe **punch** îl poate dezavantaja pe Pometcu atîta vreme cît nu-și va asigura stabilitatea la contactul cu adversarul, căruia îi oferă deocamdată o țintă mult prea fixă. Pentru siguranța categoriei pană, n-ar strica să-l mai vedem la lucru, îndeaproape, și pe reșițeanul Pavel Nedelcea. Dinspre Banat ne vin de obicei vești bune și una dintre ele este tînărul strungar din Bocșa Română **Ion Mocanu**, al cărui debut a fost convingător. Deși lipsit de experiență, el a luptat curajos, cu dîrzenie și ambiție, partizan al boxului în linie, care i-a adus două meritate victorii internaționale. I-ar mai trebui acestui vrednic flăcău ameliorarea vitezei de execuție a loviturilor. Pe fostul campion european al greilor, **Ion Alexe**, l-am găsit într-un ușor progres fizic, ceea ce i-a dat posibilitate să se descurce în fața unor adversari puternici, dar rudimentari. Antrenorul emerit Ion Popa se plînge că lui la fiecare contact, pe după spatele adversarului, lipsindu-se inițial și voluntar de una din singurele două arme ale boxerului. Gestul acesta repetat poate lăsa arbitrilor impresia de refuz de luptă, ceea ce ar fi păcat pentru Alexe, pe care natura l-a dotat cu o excepțională conformație fizică și căruia căile spre piscul categoriei grele îi sînt încă deschise (dar — atenție, Alexe — nu prea multă vreme !).

**Aurel Mihai** a fost creditat cu două meciuri nule, deși le cîștigase pe amîndouă și mai ales pe al doilea (atît de net încît gestul de complezență al judecătorilor români P. Epureanu și M. Voiculescu — care au decis egalitatea neîntemeiat, pe seama palmaresului unui boxer de performanță — a surprins pe toată lumea). În ciuda seriilor sale la corp și la ționale, excelentul boxer **Antoniu Vasile**. Dacă forța excepțională a loviturilor sale nu se valorifică în prima repriză, pe urmă potențialul său de luptă scade și din păcate nu poate evita (cum s-a văzut încă din meciul cu Ciochină) directele de stînga ale adversarilor. (Pentru reconfortarea sa morală, să precizăm că înfrîngerea sa la Istanbul, dictată de arbitri, nu a fost meritată). În singurul meci disputat, **Paul Dobrescu** a manifestat verva sa obișnuită, dar ne-a dezamăgit un pic, aruncîndu-se în atac fără să-l pregătească, căutînd exclusiv loviturile tari, iar în lupta de aproape nu a profitat de brațul liber. Din păcate, asaltîndu-și adversarul cu capul mult înainte, Dobrescu riscă adesea avertismentele arbitrilor. **Victor Zilberman**, cu toată scuza unui guturai care l-a

*Echipa de box a României fotografiată la antrenamentul din sala stadionului Mithat Pașa din Istanbul*

Alexe îi lipsesc meciurile grele și că nu i se găsesc parteneri pe măsură în țară. La această constatare să o adăugăm însă și pe a noastră : potrivit unui obicei prins de la o vreme încoace, Ion Alexe se autoinvalidează, petrecînd mereu brațul drept, cap, ca și a unor contre eficace, pugilistul constănțean nu se află încă în cea mai bună formă fizică. Mișcările sale sînt uneori prea lente, iar acțiunile prea spațioase pentru o categorie (semimuscă) în care se cere să fii zvîrlugă. **Constantin Gruiescu** a avut evoluții contradictorii, pe care nu le poate explica decît recenta sa operație de apendicită. În prima gală a greșit tactic, fugind mereu și lăsînd întreaga inițiativă adversarului, care a reușit să-l atingă cu lateralele de stînga, în mod normal ușor de eschivat. Revenirea din gala secundă, cînd a atacat avîntat, nu a putut ascunde lipsurile din pregătirea sa fizică. Lui Gruiescu i-ar fi poate necesară o perioadă de refacere. Tot victimă a slăbiciunilor fizice (incluzînd și dificultatea de a se menține în categorie) a fost și căpitanul echipei naționale, handicapat, nu poate fi absolvit de slăbiciunile sale fizice, care încep să devină cronice. El a avut spre sfîrșitul ambelor meciuri inexplicabile scăderi, lăsîndu-se încolțit de adversari inferiori lui. În general, se vede că nu suportă partenerii prea agresivi și că nu mai găsește mijlocul de a le stopa elanul (ca altădată). În sfîrșit, **Alec Năstac** purcede la prea multe tatonări fără lovituri, face pauze mari, cedînd inițiativa adversarului, ceea ce nu sfîrșește totdeauna în avantajul său ! De la o vreme, el nu-și mai amenință deloc oponenții cu brațul stîng.

Iată succinte observații cu care, firește, nu am încheiat aprecierea globală a boxerilor români candidați olimpici.

**Victor BANCIULESCU**

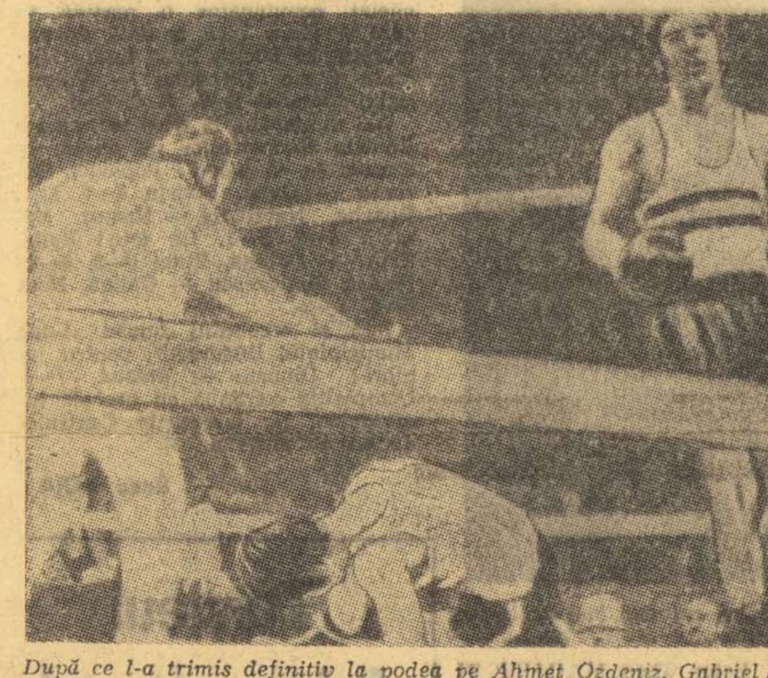

*După ce l-a trimis definitiv la podea pe Ahmet Ozdeniz, Gabriel Pometcu se îndreaptă spre colțul neutru*
Foto : Engin CENKCI (Ankara)

## fotbal

### LOTUL OLIMPIC—SELECȚIONATA UNIVERSITARĂ 3-1 (1-0)

# Un meci-test care n-a spus prea mult...

Stadion : „23 August" ; teren foarte bun ; timp călduros.
**Au înscris : Broșovschi** (min. 9), **Mihăilă** (min. 77) și **Pescaru** (min. 79 și 80). Raportul șuturilor la poartă 13—18 (pe spațiul porții 7—9). Raport de cornere 5—6.
**Lotul olimpic : GHIȚĂ** — Pigulea, **STOICESCU, VLAD**, Vigu (min. 46 **POP**) — Simionaș, Broșovschi (min. 46 **PESCARU**) — Țarălungă (min. 46 Györfi), Tătaru, Kun II, Jercan.
**Selecționata universitară :** Rămureanu (min. 46 Papuc) — **MIHĂILĂ**, Mehedințu, Deselnicu, Velea — **STRÎMBEANU**, Angelescu — Incze, Lupulescu, Pîrvu (min. 62 **PANĂ**), Damian.
**A arbitrat** bine Romeo Stîncan, ajutat la tușă de G. Dragomir (bine) și Șt. Dumitrana (cu greșeli), toți din București.

Uvertura aceasta a rămas multă vreme fără acorduri, și dacă n-ar fi existat acel final cu trei goluri în patru minute, meciul ar fi însemnat un prilej de plictiseală. Desigur, antrenorii celor două formații au circumstanțe atenuante, — accidentări mai vechi (Ianul, Rugiubei, Marica și Leșeanu) sau mai noi (Oblemenco, care a acuzat dureri la o întindere mai veche ; Györfi gripat în ajun) plus chemarea lui Cuperman vineri seara, la Iași, pentru satisfacerea stagiului militar — toate acestea deci, au dereglat formațiile alcătuite inițial și au dus la improvizații... Ceea ce nu poate scuza, însă, jocul șters al majorității, ritmul lent, aproape apatic, sau cascada de greșeli din ambele tabere, din partea unor jucători de la care toată lumea aștepta realizări superioare (Țarălungă, Kun II, Pigulea, Simionaș, Lupulescu, Pîrvu, Deselnicu și Angelescu).

Partida debutează în favoarea olimpicilor, mai ales că ei deschid scorul în **min. 9.** Rămureanu repune mingea în joc, o trimite în dreapta la un fundaș, apărătorii studenților joacă balonul între ei, **Broșovschi**, îl interceptează și, văzîndu-l pe Rămureanu „uitat" în afara porții, șutează cu sete pe unghiul lung deschizînd scorul. Dar cursul următor al unei reprize confuze îi va defavoriza pe universitari, pentru că ei au fost de cel puțin două ori la un pas de egalare, însă fie că Ghiță a scos incredibil golul (min. 18 și 43), fie că Pîrvu și Lupulescu n-au avut prezența de spirit necesară. Prin schimbările de la pauză, olimpicii anunță un reviriment, dar... studenții sînt totuși cei care conduc jocul. Ei trag în această repriză 11 șuturi la poartă, față de cele 7 ale olimpicilor, au cîteva ocazii imense (min. 49 și 52 Lupulescu, min. 58 Pîrvu) și chiar egalează prin **Mihăilă**, în min. 77, după ce Velea s-a plimbat pe partea stîngă și a pasat lateral. Dar studenții n-au avut în lot un om ca Pescaru, în stare să schimbe singur soarta jocului prin două goluri venite imediat după egalare (exact ca la Rm. Vîlcea !). Pentru că în min. 79 **Pescaru** înscrie cu un șut spectaculos, de la 17 m., pentru ca peste un minut tot el să consfințească scorul final. Din nefericire, însă, ieri, în uvertura de la „23 August", n-a existat decît un singur jucător ca Pescaru...

*Iată-l pe Pescaru înscriind al treilea gol al olimpicilor*
Foto : T. MACARSCHI

**Mircea M. IONESCU**

## polo

### O FRUMOASĂ VICTORIE A POLOIȘTILOR ROMÂNI :
### 6-4 CU ECHIPA R.D. GERMANE LA SOFIA

**SOFIA 8 (prin telefon).** — Naționala de polo a României a debutat cu un frumos succes — 6—4 (2—0, 1—2, 1—2, 2—0) — în fața redutabilei echipe a R.D. Germane la turneul internațional din localitate. Poloiștii noștri au condus cu 3—0 prin golurile realizate de Culineac (sup. numerică), Novac (inf. numerică) și Zamfirescu, dar formația adversă a reușit să egaleze datorită lui Hermans, care a transformat trei penaltiuri acordate consecutiv cu multă ușurință de arbitrul Koenig (Ungaria) : 3—3. În repriza a treia am condus din nou cu 4—3 (V. Rus din superioritate numerică), dar Lange a restabilit echilibrul (4—4). Ultimele 5 minute ale meciului au fost dominate net de echipa română, care a mai realizat două goluri prin căpitanul ei, Gh. Zamfirescu. Cei mai buni oameni ai învingătorilor : Huber (a apărat excelent), Mihăilescu și Zamfirescu.

În cel de al doilea meci al reuniunii, Bulgaria a învins cu scorul de 6—2 reprezentativa Greciei. În partida următoare, poloiștii români vor întîlni formația Bulgariei, pe care au întrecut-o în urmă cu două săptămîni la București cu scorul de 7—3.

## volei

### În turneul final al diviziei școlare
### S-AU ALES PRETENDENTELE LA TITLUL NAȚIONAL

**PLOIEȘTI, 8 (prin telefon, de la trimisul nostru).** Cu partidele desfășurate sîmbătă, s-a încheiat prima parte a turneului final al diviziei naționale de juniori și școlari la volei. Partidele de sîmbătă au avut pentru unele echipe un caracter decisiv, de victoria în acestea depinzînd calificarea în turneele pentru primele patru locuri. La masculin, în seria I, Școala sportivă Brașov a reușit să se califice în dauna Școlii sportive Oradea — pe care a învins-o cu 3—2, (—13, —8, 11, 13, 5) — alături de Viitorul București, cîștigătoare cu 3—0 (9, 10, 11) cu Șc. sp. Caransebeș. În seria a doua, calificate sînt formațiile **Șc. sp. 1 Buc.**, care a dispus cu 3—0 (4, 8, 1) de Șc. sp. Buzău, și Rapid Buc., învingătoare cu 3—0 (11, 11, 10) cu Șc. sp. Craiova. În întrecerea feminină, favoritele și-au adjudecat victoriile fără eforturi. Farul a depășit cu 3—0 (3, 7, 6) pe Șc. sp. 1 Buc., iar Liceul N. Bălcescu Cluj a dispus tot în trei seturi (14, 4, 9) de Șc. sp. Brașov. Învingînd și pe Șc. sp. Caransebeș cu 3—1 (7, 7, —10, 9) echipa **Șc. sp. Sibiu** și-a asigurat participarea la turneul pentru locurile 1—4, alături de formațiile **Farul, Liceul N. Bălcescu Cluj** și **Șc. sp. 2 Buc.**, care a disp us cu 3—0 (9, 9, 2) de Șc. sp. P. Neamț.

**Em. FANTĂNEANU**

### AU FOST ALCĂTUITE LOTURILE NAȚIONALE DE JUNIORI

Au fost alcătuite loturile de juniori și junioare în vederea jocurilor din 21 și 23 aprilie, de la Constanța, pe care reprezentativele noastre de volei le vor susține cu echipele similare ale R.D. Germane. La juniori, lotul cuprinde pe Țigăeru, Irimescu (Rapid), Donescu, Jelea (Viitorul Buc.), Păușescu, Zotia, Duduman (Dinamo), Rebedea (Șc. sp. 1), Enescu (Șc. sp. 2), Băroiu (Electra), Țerbea (Steaua), Macavei („U" Cluj), Constantinescu (Șc. sp. Buzău), Zlotea (Șc. sp. Craiova), Iuhasz (Tractorul), Mirza (Șc. sp. Constanța), Ignișca (Șc. sp. Tg. Mureș), Tamaș (Lic. A. Mureșan Dej), Vișan (Petrolul), Gârleanu (Politehnica Timișoara), Chifu (Viitorul Bacău). Antrenori sînt M. Șerban și Tr. Căldare. La junioare din lot fac parte Maria Antonescu, Liuba Cristina (Șc. sp. Caransebeș), Emilia Cernega, Liliana Pașca (Farul), Rodica Cilibiu, Mihaela Stanciu (Progresul), Paula Cazangiu, Carmen Puiu, Victoria Caranda (Constructorul Buc.), Margareta Bako, Doina Botezan (Șc. sp. Cluj), Constanța Dinculiță (Dinamo), Cătălina Almare (Șc. sp. 2), Eugenia Milenko (Șc. sp. Constanța) și Elena Bujor (Șc. sp. Brașov). Antrenori : Leonid Sorbală și Ion Cristian.

## Unde mergem

BASCHET : Sala Constructorul, de la ora 9.30 : **Politehnica — „U" Iași (f) ; Constructorul — „U" Timișoara (f)** ; sala Giulești, de la ora 9.30 : **Politehnica — Politehnica Cluj (m), I.E.F.S. — „U" Timișoara (m).**
CĂLĂRIE : Baza hipică din calea Plevnei, de la ora 10 : **Concurs de obstacole** (lot național).
FOTBAL : Teren Laromet ; ora 9.30 : **Băneasa — Venus** (campionat feminin), ora 11 (div. C) **Tehnometal — Unirea Tricolor** ; teren Autobuzul, ora 9.30 (camp. feminin) **Diana — Minerva** ; ora 11 (div. C) **Autobuzul — Victoria Lehliu** ; Teren F.R.B. ora 9.30 (camp. feminin) **Luceafărul — Unirea Tricolor** ; ora 11 : **Mașini Unelte — T.M.B.** (div. C) ; teren Sirena : ora 9.30 (camp. feminin) : **Juventus — Carmen** ; ora 11 **Sirena — Voința** (div. C) ; teren Giulești, ora 9 (camp. feminin) **Rapid — Miorița** ; ora 13 : **Rapid — Delta Tulcea** (juniori) ; teren Dinamo : ora 9 : **Dinamo — Sp. Stud.** (juniori) ; teren „23 August" IV, ora 13 : **Steaua „23 August" — Petrolul Ploiești** (juniori) ; teren Chimistul, ora 9.30 (camp. feminin) **Doina — Dacia** ; teren Veseliei, ora 9.30 (camp. feminin) **Speranța — Tineretea** ; stadionul Progresul, ora 10.30 : **Progresul — I.F. Tilaps** (Suedia) — meci amical internațional.
HANDBAL : Teren Dinamo, de la ora 10.15 : **Confecția — Voința Odorhei** (A,f) ; teren Voința, ora 10.15 : **Voința Buc. — Chimia Buzău** (B,f) ; ora 11.15 : **Voința Buc. — Relonul Săvinești** (B,m) ; teren Progresul, ora 16.00 : **Progresul Buc. — Spartac Ploiești** (B,f) ; teren Tineretului, ora 17.00 : **IGEX Buc. — Constructorul Buc.** (B,f).
ÎNOT : Baza „23 August", de la ora 17.30 : **România — Austria — Franța B.**
RUGBY : Parcul Copilului, ora 10 : **Trial România A — România B.**
SCRIMĂ : Sala Floreasca, ora 8.30 : **Turneu individual (România, Ungaria, Franța, Italia).**
VOLEI : Sala Dinamo, de la ora 9.30 : **Medicina București — Rapid (A,f.), Dinamo — Penicilina Iași (A.f).**

## SCHI

### TRIPLĂ VICTORIE ROMÂNEASCĂ ÎN CONCURSUL INTERNAȚIONAL „CUPA BUCEGI"

Ieri, în masivul Bucegi, pe Valea Scîndurarilor, într-o ambianță plăcută de concurs s-a desfășurat prima cursă de slalom special din cadrul tradiționalului concurs internațional de schi *„Cupa Bucegi"*. Manifestînd încă o dată în acest an marile progrese marcate de schiorii noștri alpini, am consemnat cu plăcere o triplă victorie românească, cu atît mai prețioasă cu cît a fost obținută în fața unor schiori reputați pe plan internațional și creditați cu rezultate și punctaje F.I.S., superioare concurenților români. Dar, în ordinea clasificării, *Dan Cristea, Gheorghe Vulpe* și *Virgil Brenci* — abordînd cursa într-un spirit prin excelență combativ — au oferit spectatorilor strînși în uriașul circ natural intramontan, mostre de mare spectacol și de mare eficacitate.

Dacă întrecerea și victoria băieților a prilejuit momente de autentic entuziasm, la fete, situația a fost cu mult mai delicată. Schioarele oaspete și, în special cele din R.S. Cehoslovacă, au fost categoric superioare ca pregătire tehnico-tactică și ca modalitate de abordare a cursei. Deși victoria oaspetelor era așteptată, ea a fost totuși obținută cu prea multă dezinvoltură, avertizîndu-ne asupra atenției ce va trebui acordată pe viitor schiului nostru feminin. Speranțe și talente există. De pildă, junioarele *Eva Mezei, Nuți Degeratu, Gabriela Leib. Rezultate tehnice : slalom — special băieți :* (54 de porți, 450 m lungime, 150 m diferență de nivel) : 1. D. Cristea (R) 72,3, 2. Gh. Vulpe (R) 73,5, 3. V. Brenci (R) 75,0, 4. L. Petric (Ceh.) 75,8, 5. L. Diel (Pol.) 80,0, 6. I. Bobiț (R) 81,8; *fete :* 1. Alenka Tusilova (Ceh.) 72,1, 2. Dimitrinka Dimitrova (Bulg.) 72,3, 3. Julita Kram (Pol.) 74,2, 4. Maria Skutciavova (Ceh.) 75,3, 5. Iudith Tomori (R) 75,6, 6. Elena Neagoe (R) 75,9.

**Mihai BÎRA**

## handbal

### AZI, ETAPA A VIII-a A CAMPIONATULUI FEMININ DIVIZIA A

Astăzi este programată o nouă etapă, a VIII-a (a 17-a), din cadrul campionatului feminin de handbal, divizia A. Fără îndoială, capul de afiș al etapei este derby-ul codașelor, meciul dintre Confecția și Voința Odorhei care se va disputa în Capitală pe terenul Dinamo, începînd de la ora 10,15. La fel de așteptat este și jocul de la **Cluj**, unde **Universitatea** din localitate va primi riposta **I.E.F.S.**-ului. Nici celelalte partide nu fac excepție de la „regula etapei", fiind la fel de importante pentru configurația clasamentului : **Rulmentul Brașov — Mureșul Tg. Mureș** și **Textila Buhuși — Rapid București.**

# Săptămîna sportivă internă

(Urmare din pag. 1)

găsiseră făgașul normal de muncă intensă, ritmul ascendent de efort în perioada pregătitoare a campionatului mondial. Întinerirea lotului, sudarea generațiilor la altitudinea bunei pregătiri fizice și coeziunii, rămăseseră deziderate pînă prin preajma startului. Aprecierea lucidă a stadiului nesatisfăcător de pregătire, comparată cu posibilitățile latente ale lotului au determinat lanțul criticilor. Și, după cum s-a văzut ulterior, și „autocritica" concretă a hocheiștilor noștri fruntași, care au înțeles că munca, disciplina și voința de a învinge dau adevărata strălucire talentului și performanței. Iată de ce minimul obiectiv pe care și-l propuseseră înainte de competiție : evitarea retrogradării în grupa C, a apărut pe parcursul ei ca obiectiv al unei perioade depășite.

**O COMPARAȚIE ȘI ÎNCĂ CEVA...**

Franța — cu 12 din cei 15 jucători în prima divizie la Béziers, PUC, Angoulême ; România — cu toți cei care au evoluat și au cîștigat Turneul F.I.R.A. '72, în campionatul de juniori, dar opți oricînd să joace în divizia națională A. Comparația este edificatoare pentru actualul stadiu valoric al juniorilor rugbyști și promițătoare pentru viitorul jocului cu balonul oval în țara noastră. Nu numai pentru că tinerii jucători români au dobîndit prestigiosul trofeu în fața celor mai redutabile formații din Europa (Spania, Franța, Cehoslovacia, Italia, Maroc, Belgia, R.F. a Germaniei), ci și pentru ce au remarcat tehnicienii acestui sport la reprezentanții noștri : bune calități fizice, maleabilitate tactică în funcție de adversar, disciplină, fair-play.

Am dori ca lotul reprezentativ de juniori să devină curînd purtătorul de cuvînt al unei întregi generații de rugbyști viguroși și talentați, iar mîine purtătorii victorioși ai tricoului primei echipe naționale pe itinerariile bătrînului continent.

## Zbotbalistic

### UN JUBILEU COMPLET

Așa cum s-a anunțat, la începutul lui mai va avea loc la **Hamburg** meciul jubiliar dedicat lui **Uwe Seeler** și organizat de clubul cunoscutului fost internațional vest-german. Formația gazdă va întîlni o selecționată internațională din care vor face parte, printre alții, **Pelé, Bobby Charlton** și **Bobby Moore, Bene, Geaici, Facchetti** etc. Uwe Seeler a ținut ca meciul să fie arbitrat de un celebru cavaler al fluierului, **Leo Horne**, și el pe punctul retragerii din activitate. Va fi, se poate spune, un jubileu complet !

### SCUZAȚI-VĂ CU PELE...

Pe viitor toți jucătorii de fotbal care vor rata un penalti au căpătat un foarte serios argument, menit să le atenueze nereușita. Chiar marele **Pelé** a ratat marcarea unui gol din penalti, în cursul meciului care a opus echipa **Santos**, clubului **A. S. Roma**. În min. 33, la scorul de 0—0, arbitrul a dictat penalti. **Pelé** a fentat, trăgînd puternic în colțul drept, o minge joasă pe care portarul roman a apărat-o cu brio, nelăsîndu-se înșelat de fentă. **Santos** a cîștigat totuși cu 2—0. La sfîrșitul meciului, **Pelé** l-a felicitat pe portar și i-a oferit o fotografie cu autograful următor : **„Unui mare portar, în fața căruia Pelé s-a dovedit neputincios".**

### AUTOINVITAȚIE LA DISCIPLINĂ

La ultimele meciuri de campionat ale **Olandei**, ca de pildă la întîlnirea **Twente—Eindhoven** sau **M.A.K.—Twente** s-au putut observa unele atitudini demne de laudă din partea spectatorilor. Astfel, printre numeroasele steaguri și placarde care îndemnau pe jucători la victorie, s-a observat apariția neașteptată a altor placarde de dimensiuni destul de mari, îndemnînd pe spectatori la disciplină. Texte ca : **„Nu aruncați cu sticle sau conserve pe teren" ; „Disciplina — prima regulă a spectatorului"**, au fost întîmpinate cu aplauze și se poate spune că la ora actuală, atmosfera de pe terenurile olandeze este mai puțin încărcată.

Asemenea autoinițiative pentru o comportare civilizată a publicului pe stadioane a fost semnalată și în **Anglia**, unde la intrare se împart mici afișe, conținînd texte de natură a redresa maniera de comportare a spectatorilor. Caricaturi și panouri desenate de iubitori ai fotbalului au fost expuse și pe stadioanele din **R.F. a Germaniei**, ele avînd ca scop chemarea la ordine și atitudine civilizată a spectatorilor turbulenți. Toate aceste acțiuni au fost determinate de nenumăratele cazuri de scandaluri, incidente, invadări ale terenului, petrecute pe stadioanele din țările amintite mai sus.

### BOȘKOV RENUNȚĂ LA SKOBLAR

Prezentînd lotul de 22 de jucători în vederea sferturilor de finală ale **„Campionatului European", Vujadin Boșkov**, selecționerul echipei **Iugoslaviei**, nu l-a trecut și pe **Skoblar**, internaționalul iugoslav care face furori în **Franța**, la **Olympique Marseille**, fiind spaima apărărilor adverse. Radioul din **Belgrad** a întreprins o interesantă anchetă printre figurile marcante ale fotbalului iugoslav asupra utilității lui **Skoblar** în echipa națională. Răspunsurile au mers, în mare majoritate, spre opinia lui **Boșkov**. Iată două dintre ele : **„Pentru a juca în națională, Skoblar trebuie să se afle sub controlul de antrenament al selecționerului nostru..."** (Ribar, antrenorul lui Zeleznicear). **„Echipa aceasta a dus Iugoslavia pînă în sferturile de finală ale campionatului european, tot ea trebuie lăsată să joace mai departe..."** (Stepancici, internaționalul de la O.F.K. Beograd). Și iată, pentru a încheia, și părerea lui **Boșkov** : **„Skoblar nu mai cunoaște stilul de joc al selecționatei. Și nici nu are timpul să și-l mai însușească. De aceea, prefer să utilizez numai jucători din cluburile iugoslave."**

### KUNA ÎI ȚINE LOCUL LUI ADAMEC...

...dar nu în echipă, fiindcă centrul atacant al lui **Spartak Trnava** continuă să se afle în teren ; ci pe tabela de marcaj. **Adamec** traversează o perioadă de ieșire din formă, care ține cam de mult — din toamna trecută. În schimb, mijlocașul de atac al formației din **Trnava** se află într-o dispoziție de joc cu totul remarcabilă. Una dintre cele mai recente isprăvi ale sale, trei goluri marcate — și prin lovituri de la distanță și prin terminarea cu succes a unor combinații în apropierea porții adverse. El îi ține astfel locul lui **Adamec**, altădată „omul nr. 1 de gol" al lui **Trnava** și al naționalei. De altfel, ca urmare a formei sale slabe, **Adamec** n-a figurat nici în echipa care a întîlnit ieri la **Brno** reprezentativa **Austriei.**

### FURTUNĂ LA BELO HORIZONTE

Reîntorși dintr-un turneu care a reprezentat un veritabil record prin lungimea și numărul de țări vizitate, jucătorii lui **Cruzeiro**, cu **Tostao** în frunte, au avut o surpriză neplăcută : în lipsa lor, antrenorul fusese înlocuit. Noul sosit, campionul severității, **Yustrich**. Acesta a trecut imediat la măsuri foarte aprige pentru disciplinarea lotului, printre altele cerînd celor în... cauză să renunțe la bărbi și plete. **Piazza**, posesorul unei bărbi de toată frumusețea, a protestat energic împotriva deciziei, dar **Yustrich** a rămas de neclintit în hotărîrea sa. Acum, **Piazza** are de ales între barba sa... și un alt club. Și se pare că va opta pentru rămînerea la **Cruzeiro**, unde are o situație excelentă care face... cît o barbă. Dar furtuna nu s-a potolit la **Belo Horizonte**. Pentru că, între timp, un nou conflict s-a născut, de data aceasta între **Yustrich** și **Tostao** în privința metodelor și intensității antrenamentelor. Aici discuția va fi mai lungă. Cum se va termina ? Greu de răspuns pentru că **Tostao** nu este **Piazza...**

## CIOCÂLTEA — VICTORIOS ÎN RUNDA A 3-a A TURNEULUI DE LA VRNJACKA BANJA

BELGRAD, 8 *(Agerpres)*. — În runda a 3-a a turneului zonal de șah de la Vrnjacka Banja (Iugoslavia), maestrul român Victor Ciocâltea (cu piesele negre) l-a învins pe Kouros (Grecia), Bukici a cîștigat la Adorian, iar Christinsen l-a întrecut pe Sursek. A fost consemnată remiza în partidele Bobotov-Csom, Smejkal-Malich și Holer-Psibil. În clasament conduc Bobotov (Bulgaria), Malich (R.D.G), Psibil (Cehoslovacia) cu cîte 2 puncte, urmați de Ciocâltea (România) și Adorian (Ungaria), cu 1,5 puncte și o partidă întreruptă fiecare.

## NĂSTASE ȘI ȚIRIAC LA CAMPIONATELE INTERNAȚIONALE ALE ITALIEI

ROMA, 8 *(Agerpres)*. — Apropiatele campionate internaționale de tenis ale Italiei vor reuni la Foro Italico din Roma o serie de jucători valoroși în frunte cu românii Ilie Năstase și Ion Țiriac, cehoslovacul Jan Kodes, Aleksandr Metreveli (U.R.S.S.), Lewis Hoad (Australia). De asemenea, organizatorii au primit confirmarea de participare a celor mai buni tenismeni francezi.

## MOSCOVA VA GĂZDUI ÎN 1973 C.M. DE HOCHEI — GRUPA A

Întrunit la Praga, Congresul Ligii internaționale de hochei pe gheață a hotărît ca viitoarele campionate mondiale (grupa A) să se desfășoare în anul 1973 la Moscova. Două țări — Iugoslavia și Austria — au solicitat organizarea turneului grupei B. Urmează să se hotărască ulterior unde vor avea loc întrecerile acestei grupe. Franța a fost singura țară care s-a oferit să găzduiască meciurile grupei C a campionatelor. (După cum se știe, echipa Franței a retrogradat în grupa C prin absența sa la turneul de la București).

Campionatele europene de juniori vor avea loc în U.R.S.S. (grupa A) și Olanda (grupa B).

În altă ordine de idei, Comitetul executiv al L.I.H.G. a autorizat participarea la actualul campionat de la Praga a jucătorului vest-german Alois Schloder, care, după cum se știe, fusese suspendat în timpul Olimpiadei de la Sapporo.

## TELEX • TELEX • TELEX • TELEX • TELEX

**Pugilistul american Bob Foster a devenit campion mondial la categoria semigrea**, învingîndu-l prin KO în repriza a doua pe venezueleanul Vincente Rondon. Meciul a avut loc la Miami Beach (Florida), în fața a 7 000 de spectatori.

■

**Înainte de a pleca în turneu în Africa de Nord și Europa,** selecționata de fotbal a Perului a susținut un meci amical la Ciudad de Mexico cu reprezentativa Mexicului. Victoria a revenit gazdelor cu scorul de 2—1 (0—1).

■

**La Moscova a început întîlnirea de natație dintre selecționatele URSS și R.D. Germane.** Întrecerile se desfășoară în bazin de 50 m. După prima zi, la masculin scorul este egal : 60—60 puncte, iar la feminin conduc oaspetele cu 32—28 puncte. În proba de 100 m liber bărbați, înotătorul sovietic Vladimir Bure a realizat timpul de 53,7, urmat de coechipierul său Vladimir Ilicìev — 53,8. Recordmanul Roland Matthes (RD Germană) și-a adjudecat proba de 100 m fluture cu performanța de 56,3.

■

**Cu prilejul unui concurs de atletism,** care a avut loc la Los Angeles, sportivul american Steve Smith a cîștigat proba de săritură cu prăjina cu excelentul rezultat de 5,42 m. Smith a încercat să doboare recordul mondial (deținut de atletul grec C. Papanicolau cu 5,50 m) dar a ratat cele trei încercări efectuate la înălțimea de 5,51 m.

**Turul ciclist al Belgiei a luat sfîrșit** la Ohain cu victoria rutierului belgian Roger Swerts, urmat de compatriotul său Willy de Geest — la 29 sec. și olandezul Joop Zoetemelk — la 1,33.

■

**Turneul internațional masculin de tenis** (rezervat jucătorilor profesioniști) de la Houston (Texas) a programat ultimele două partide din cadrul sferturilor de finală ale probei de simplu. Campionul australian Ken Rosewall l-a învins cu 6—3, 7—5 pe iugoslavul Nikola Pilici, iar englezul Roger Taylor a obținut o surprinzătoare victorie cu 6—4, 6—3 în fața cunoscutului jucător australian John Newcombe. În semifinale, Rosewall va juca cu Taylor, iar Laver îl va întîlni pe Okker.

■

**În cadrul campionatelor de natație ale Angliei,** desfășurate recent în bazin mic la Grimsby, Mike Richards a stabilit un nou record național în proba de 110 yarzi spate cu timpul de 1:01,1. Cu un nou record englez s-a încheiat și proba masculină de 110 yarzi bras, în care victoria a revenit lui Malcolm Connell cu rezultatul de 1:09,1.

■

**În prima zi a turneului internațional masculin de handbal de la Budapesta,** s-au înregistrat următoarele rezultate : Honved Budapesta — Selecționata de tineret a Ungariei 31—17 (16—11) ; Vorwärts Frankfurt pe Oder — Poznan (Polonia) 22—13 (12—5).

*Cei unsprezece tricolori care au debutat cu o victorie în noul sezon internațional în timpul intonării imnurilor înaintea meciului de ieri*

# VICTORIE UTILĂ, SCOR SATISFĂCĂTOR!

*(Urmare din pag. I)*

**litatea echipei române în anumite momente.**

In aceste condiții (adică admițînd c-a atins fără dubii primul obiectiv al meciului, victoria și deci revanșa) ne rămîne să ne oprim asupra celui de-al doilea, verificarea înaintea partidei cu Ungaria. Ca repetiție a jocului ofensiv în ansamblu, testul de ieri a fost trecut satisfăcător. Am jucat **pe atac**, am reușit să ne impunem, echipa noastră a trecut deci examenul ofensivei sub raportul **CONCEPȚIEI** sau, dacă vreți, al **MENTALITĂȚII.** Dar — și aici ne formulăm rezervele — ofensiva noastră de ieri s-a sprijinit pe **o linie de atac cu randament practic sub veleitățile etalate** și pe o apărare **insuficient de precaută.** Am menținut minute în șir balonul în jumătatea de teren adversă dar fazele noastre de gol, deși destul de numeroase, n-au fost prea clare, lucru care, la urma urmelor, nu trebuie să ne surprindă pentru că în compoziția cvartetului nostru ofensiv au intrat ieri trei jucători (Lucescu, Dembrovschi, Iordănescu) care-și așteaptă încă în această primăvară, rendez-vous-ul cu forma normală și un debutant, introdus sub eticheta, pe care nimeni n-o poate blama, a experimentului. Iar cînd în locul lui Sandu a fost introdus Domide, lucrurile n-au apărut schimbate în bine nici sub raportul jocului combinativ în atac, nici sub cel al eficacității, pentru că arădeanul a apărut ca vîrf principal (postură în care nu joacă de ani de zile), pe de o parte ; iar pe de alta, el pare urmărit de un nefast complex psihologic ori de cîte ori intră în națională. Grija cea dintîi deci, pentru meciurile viitoare, atacul !

Și acum apărarea, asupra căreia e destul de greu să emitem judecăți certe, pe de o parte pentru că ea **n-a fost prea mult solicitată**, pe de alta din cauză că — sinceri să fim — **marile sale erori de care vorbeam n-au pornit atît dintr-o incapacitate cît din niște neglijențe greu de explicat** sau, să admitem, explicabile doar prin relaxarea de care au fost cuprinși componenții acestui compartiment, dintr-o nepermisă subapreciere a adversarului. Ceea ce e totuși grav este că avertismentul primei situații a lui Floch de „tête-à-tête" cu Răducanu n-a fost luat în seamă, faze similare repetîndu-se o dată și încă o dată. Și n-ar fi rău să ne spunem că dacă Floch a ratat de trei ori, Dunai II nu va fi probabil dispus să-l imite ; sau, la fel de recomandabil este să recunoaștem că intervenții salutare, ca cele de ieri ale lui Răducanu, au în ele și un ingredient de șansă, care nu se cumpără în fiecare zi de la băcănie...

Foarte bun, în schimb, jocul nostru de la mijlocul terenului, și aceasta nu numai datorită excelentei zile pe care a prins-o Dumitru, specialității de coordonator a lui Nunweiller VI, ci și oarecum aportului lui Dembrovschi (prea puțin prezent însă, ca în alte jocuri, pe aripă sau la finalizare), căruia în repriza secundă i s-a mai adăugat încă un om de mijlocul terenului, Domide. Ca o compensație parcă, un bun joc ofensiv a făcut ieri Sătmăreanu, iar în a doua repriză Ionescu, introdus după pauză în locul unui Deleanu mai puțin întreprinzător și ferm decît în evoluțiile precedente, desigur din cauză că aceasta a fost prima lui apariție după accidentul suferit.

Francezii ne-au pus mai puține probleme decît ne-am creat noi singuri în fața lor. Dacă ne-a plăcut totuși ceva în mod deosebit la echipa lui Boulogne, acest ceva l-a constituit **viteza atacanților, mobilitatea** unora dintre ei. Și nu e vorba numai de viteza pură (care — în consecință — a dat de furcă apărării noastre în acțiunile om la om) ci și de **viteza combinațiilor**, de care uneori oamenii noștri din linia de fund au fost derutați. O anumită tenacitate în apărare (Trésor, Bosquier), ca și o ușurință remarcabilă în repliere, iată alte elemente de reținut în legătură cu evoluția de ieri a „team"-ului pe care Boulogne îl pregătește pentru Minicupa mondială. Cu toate acestea, unsprezecele francez a fost departe de a ne impresiona. Nu putem vorbi despre o deziluzie pe care ne-ar fi provocat-o, dar găsim interesant — în orice caz, amuzant — să notăm declarația cunoscutului ziarist Jean Eskenazi, care, în momentul intrării pe teren a celui de-al treilea jucător francez de rezervă, spunea cu umor și amărăciune : **„Inutil... Poate doar introducerea în teren a lui Brigitte Bardot ar mai putea schimba scorul acestui meci..."**

## ÎN VESTIARUL TRICOLORILOR

### LUPESCU „CRED CĂ AZI PUTEAM MARCA 4 GOLURI"

Ora 15,45. Autocarul „tricolorilor" oprește la intrarea de la tribuna a II-a. Coboară Angelo Niculescu, Răducanu, Lucescu și ceilalți jucători din lot. Ceilalți urcă treptele spre vestiar. Începe echiparea. Răducanu nu-i mulțumit de tricou. Pedant ca întotdeauna. După cîteva minute se întinde pe covor și-i numărăm 15 flotări! Dinu iese pe culoar și sprintează de cîteva ori. **„Trebuie să-i batem pe francezi. Nu concep altfel".** afirmă decis purtătorul tricoului cu nr. 6. Lucescu alege cu atenție mingea cu care se va juca, Dumitru, Lupescu, Dembrovschi se echipează tăcuți. M. Sandu e galben ca ceara. Debutează. Și nu poate scoate un cuvînt. După 15 minute de încălzire pe terenul din preajma stadionului, cei 11 desemnați să înceapă meciul revin la vestiar și coboară apoi treptele spre tunel. Domide, Uifăleanu, N. Ionescu le urează succes.

Au trecut primele 45 de minute. La revenirea în vestiar, doar Răducanu pare bine dispus. Băieții nu sînt mulțumiți de scor și mai ales de modul cum au jucat. Ascultă atenți sfaturile antrenorului Angelo Niculescu : **„Tu, Radule, și tu, Dumitru, prea mult vă complicați, prea mult căutați pasa decisivă. Dinule, te avînți hazardat în atac. Fii, te rog, mai atent. Doar ați văzut cît sînt de periculoși pe contraatac. Domide și Nae Ionescu, mergeți și faceți încălzirea..."**

**— Nu se poate să nu mai dăm un gol după pauză !** — ne spune încrezător Radu Nunweiller.

Ora 18,20.

— **Vă felicit pentru victorie !** — le spune cu imperturbabilul său calm antrenorul Angelo Niculescu. Ați jucat bine în majoritatea timpului...

Dinu se dezechipează cu mișcări lente. **„In apărare nu ne-am concentrat suficient. Altfel vom juca însă la Budapesta. Acolo va trebui să închidem toate culoarele spre poarta noastră", „Cred că azi puteam marca patru goluri** — afirmă Lupescu. **Iordănescu, Lucescu și Domide au ratat din situații foarte bune majorarea scorului..."** Supărat că nu i-a ieșit jocul așa cum ar fi dorit, căpitanul „tricolorilor". Mircea Lucescu, recunoaște fair : **„Francezii au avut o bună pregătire fizică și s-au dovedit extrem de periculoși pe contraatac, surprinzînd de cîteva ori apărarea noastră. Răducanu a prins însă o zi foarte bună, jucînd așa cum am dori mereu".** Auzindu-i afirmațiile, portarul echipei noastre îi mulțumește și îi promite evoluții și mai bune. Tine să sublinieze, totuși, că **„mijlocașii noștri nu s-au repliat rapid, cu toate că Dumitru, după părerea mea, a jucat excepțional. Cît despre situațiile de gol de la poarta mea, ce să spun : cînd joci bine ai și noroc".**

**„In ultima vreme am fost mereu criticat că nu mai joc ca în meciul cu A.C. Napoli** — ne spune surîzînd Dumitru. **Trebuia să dau un răspuns la acele observații. Următoarele „replici" le rezerv pentru cele două meciuri cu Ungaria".**

**Laurențiu DUMITRESCU**

*In vestiarul echipei noastre, după meci, ziaristul francez J. Ph. Rethacker îi solicită cîteva impresii lui Angelo Niculescu*

## ÎN VESTIARUL FRANCEZILOR

### „ROMÂNII AU FOST SUPERIORI"

Un „film" al cabinei francezilor nu poate să nu-l aibă pe generic pe **Georges Boulogne** „marele patron" al echipei „cocoșului galic".

Și ce spunea Boulogne ? Că meciul a fost bun, agreabil, corect ; corect chiar și rezultatul de 2-0 pentru România, **„...cu toate că** — nu uită să adauge — **echipa mea a avut astăzi ghinion, puteam marca cel puțin un gol. Dar și asta face parte din fotbal, așa că rezultatul este real. Românii au fost mai proaspeți ; poate că și din cauza căldurii noi ne-am prezentat sub așteptări". Novi** este de părere că **„românii au făcut un foarte bun meci, în special din punct de vedere al jocului colectiv ; victoria este meritată, dar nu trebuie să uitați că noi am fi putut egala prin cele două bare din repriza secundă".**

Ne strecurăm printre numerosii reprezentanți ai presei franceze în căutarea altor declarații. **Djorkaeff** a fost ieri rezervă. Nici nu putea avea pretenții în fața celui care l-a înlocuit, Trésor, o... comoară de jucător. De pe banca sa, a văzut bine jocul : **„In ciuda faptului că meciul a fost amical, și deci fără miză, m-am așteptat la un joc bun din partea românilor. Și iată că fotbaliștii dv. l-au reușit. Aveți o apărare foarte bună și remarc în mod special portarul** (n.r. Răducanu), **fundașul dreapta** (n.r. Sătmăreanu), **mijlocașul dreapta** (n.r. Dumitru). **Dacă și atacul..."** Pe **Trésor** l-am felicitat pentru jocul său bun. Era fericit, crede că a cîștigat duelul invizibil, dar direct, cu Djorkaeff pentru tricoul cu nr. 2. Părerea sa : **„Românii sînt foarte buni fotbaliști, dar cred că azi șansa nu a fost de partea noastră. Am avut mai multe ocazii decît echipa dv., dar acesta este fotbalul".** Dl **Guyot**, membru al federației franceze și conducătorul delegației prezente la București, este de părere că **„și în cazul în care Franța ar fi transformat vreuna din ocaziile avute, concluziile meciului nu s-ar fi schimbat : echipa României a fost superioară".**

**Mircea TUDORAN**

## DESFĂȘURAREA JOCULUI

*(Urmare din pag. I)*

SPRE NUNWEILLER ȘI CONTINUĂ SĂ AVANSEZE, BALONUL AJUNGE PE DREAPTA LA DEMBROVSCHI, CARE TRIMITE SCURT ÎN CENTRUL CAREULUI LA DINU, O RELUARE PRECISĂ ȘI MINGEA ALUNECĂ PE JOS ÎN COLȚUL DIN DREAPTA LUI CARNUS: 2—0.

Se pare că acest gol îi relaxează pe jucătorii noștri pentru că, numai după un minut, Dinu — care a făcut lucruri foarte bune, dar a și greșit — pierde balonul la Floch, care pleacă singur spre poartă. Din nou Răducanu îi iese înainte și respinge formidabil cu piciorul, salvînd un nou gol !

Tribunele respiră ușurate și echipa noastră își revine în atac. Fără să se ridice la înălțimea așteptărilor, fără să practice jocul din partidele anterioare și cu un atac șters, impulsionat mai mult de Dumitru, Sătmăreanu și Nunweiller, selecționata noastră manifestă totuși superioritate teritorială, se apropie mai des de poarta lui Carnus, dar nu izbutește să adăi finalitate, astfel că acțiunile din min. 61, 62, 63, 65, 67, 73, 75, 82 și 87 (cea mai mare ocazie, ratată de Iordănescu) rămîn fără efect. În schimb, francezii (care-și modifică din nou atacul) au un reviriment, atacă mai mult și mai periculos, domină chiar, dar ratează la rîndul lor prin Floch și Lech (Răducanu intervine din nou) și obțin doar două bare (Michel — min. 77 și Lech — min. 78) și un al 5-lea corner în această repriză. Astfel că rezultatul rămîne nemodificat, după un joc în general fără strălucirea meciurilor inter-țări.

**Stadionul „23 August"**, teren foarte bun. Timp frumos, cald. Spectatori circa 25 000. Au marcat : **IORDĂNESCU** (min. 16) și **DINU** (min. 54). Raport de cornere : 8—11 (8—6).

**ROMÂNIA** : RĂDUCANU — SĂTMĂREANU, Lupescu, Dinu, Deleanu (min. 46 : N. IONESCU) — DUMITRU, NUNWEILLER VI — Lucescu, Dembrovschi M. Sandu (min. 46 : Domide), Iordănescu.

**FRANȚA** : Carnus — TRESOR, BOSQUIER, Novi, Rostagni — MICHEL, Mezy (min. 46 : Quittet) — BLANCHET, LECH, Floch (min. 70 : Larqué), BERETTA (min. 70 : Molitor).

**ARBITRUL** M Strmecki, ajutat de I. Frankovici și M. Kovacevici (toți din Iugoslavia) a condus bine.

## AZI, LA LE HÂVRE

### MECIUL DE TINERET FRANȚA — ROMÂNIA

### STÎRNEȘTE UN MARE INTERES

**LE HAVRE, 8 (prin telefon de la trimisul nostru special).**

Cei 15 elevi ai lui C. Drăgușin **(Vidac, Costaș, Jurcă, Tănăsescu, Smarandache, M. Olteanu, Mateescu, Ghergheli, Bölöni, Vișan, Sima, Mulțescu, D. Georgescu, Petreanu și Cassai)** au efectuat aici un antrenament ușor, de acomodare, de circa 60 minute. A fost solicitat ceva mai mult doar arădeanul Vidac care, acuzînd o contuzie la umăr, după meciul susținut duminica trecută la Tg. Mureș, a avut un program mai lejer în tot cursul săptămînii. Așa cum se prezintă lucrurile la această oră se pare că antrenorul C. Drăgușin va începe cu el în poartă partida de mîine, (n. r. azi), acordînd astfel credit unei mai bogate experiențe competiționale. În rest, de la tricoul cu nr. 2 și pînă la cel cu nr. 11, nici o problemă pentru responsabilul tehnic. Cei patru jucători ai apărării imediate vor fi : **Jurcă, Smarandache, Olteanu și Mateescu ;** la mijlocul terenului vor opera **Ghergheli, Mulțescu și Bölöni ;** iar în prima linie ofensivă. **Sima, D. Georgescu** și **Petreanu.** Așadar, ca așezare, un 1—4—3—3, sistem pe care „cei 11" sînt decișî să-l aplice elastic, pentru a asigura în teren un bun randament la cele două situații fundamentale ale jocului, atac și apărare.

În angrenajul echipei, piesele de bază de care Drăgușin își leagă speranțele sînt portarul Vidac, fundașii centrali Smarandache și Olteanu, cei doi mijlocași de meserie, Ghergheli și Bölöni, precum și Mulțescu (care, în principalul său rol de coordonator, va acționa mai mult între mijlocași și înaintași) și D. Georgescu. În fapt, întreg axul central care, în mult dorita situație de bună funcționare, va putea asigura acestei echipe (abia în formare) o necesară coeziune.

În tabăra adversă, un singur absent, față de formația anunțată inițial. Este vorba de Chiessa, care fiind militar la Chambery nu a obținut permisiunea de a se prezenta în cantonamentul de la Dinard. Lipsa de la apel a lui Chiessa nu-l mai îngrijorează însă prea mult pe **Henri Guérin** (reputatul antrenor sub a cărui conducere tehnică națională Franței se calificase în 1966 pentru „World-Cup") începînd de miercuri după-amiază, cînd băieții săi au realizat la St. Malo un rezultat de egalitate (1—1) în compania „11"-lui francez pentru București ! În locul lui Chiessa, pe postul de înaintaș central retras va evolua Piasechi, un jucător dotat cu clarviziune și o mare capacitate de efort, care (în intenția lui Guérin) ar fi fost idealul mijlocaș ofensiv al echipei. De altfel, Piasecki, Jodan, Vanucci, Lacombe, Domenech și Patrick Revelli sînt bine cotați în fotbalul profesionist francez și în aceștia selecționerul Georges Boulogne investește mari speranțe pentru viitoarea națională a Franței.

Aici, la Le Havre, jocul de mîine (n. r. de azi) este așteptat cu viu interes. Meciul va începe la orele 16, ora României și va fi condus la centru de un arbitru belgian. România va alinia următorul „11" : Vidac (Costaș) — Jurcă, Smarandache, M. Olteanu, Mateescu — Ghergheli, Mulțescu, Bölöni — Sima, D. Georgescu, Petreanu.

**G. NICOLAESCU**

## În „Cupa Școlarul" la talere

### ION DUMITRESCU ÎNVINGĂTOR

Concursul de talere aruncate din șanț din cadrul **„Cupei Școlarul"**, organizat de C. S. Școlarul București, s-a încheiat ieri pe poligonul Tunari cu victoria lui **Ion Dumitrescu.** Fostul campion olimpic și-a depășit pe cei doi colegi din lotul olimpic (St. Popovici și Gh. Florescu) în acest prim concurs al anului la clasica probă de 200 de talere. Tintașii cu arma de vînătoare au avut condiții excelente de concurs — timp frumos — iar talerele au fost... mai rezistente ca altădată, nu s-au sfărîmat în momentul lansării lor din șanț. Rezultatele au fost, în general, mulțumitoare pentru etapa în care ne aflăm. O luptă interesantă s-a dat pentru locurile 2—3 între doi tineri talerișt, A. Marinescu și St. Bodnărescu. Ambii au spart cîte 179 de talere, dar în baraj Marinescu a fost mai precis și a ocupat locul secund pe merit.

REZULTATE — **talere aruncate din șanț (trap) 200 buc. : 1. I. Dumitrescu (Olimpia) 182 t** (în manșa I — 93 t), 2. A. Marinescu (Școlarul) 179 (în baraj 23), 3. St. Bodnărescu (Steaua) 179 (b. 20), 4. St. Popovici (Olimpia) 178 t, 5. Gh. Florescu (Steaua) 175 t, 6. V. Treistaru (Steaua) 171 t. Reli Vezeanu a obținut la proba feminină (150 t) 125 p. iar la 200 t — 167 p.

În aceeași competiție, la proba de talere aruncate din turn (skeet) conduce după 100 de talere **G. Pintilie** (C.S.O. Baia Mare) cu o cifră valoroasă — 97 t. El a fost urmat de tînărul talerist de la Steaua. L. Cojocaru cu 92 t.

Marți și miercuri se vor întrece, tot în cadrul „Cupei Școlarul", juniorii. **(T. R.)**

# SURPRIZELE CONTINUĂ ÎN CAMPIONATUL MASCULIN DE HANDBAL

**GALAȚI, 2 (prin telefon de la trimisul nostru).**

Continuînd cu cinci partide echilibrate, programate în etapa a XX-a, campionatul masculin divizia A a rămas sub zodia luptei pentru evitarea retrogradării. Din acest motiv, formațiile din a doua jumătate a clasamentului au depus astăzi în sala Danubius din localitate eforturi deosebite în lupta pentru victorie. Unele dintre ele au reușit acest lucru, altele au fost însă numai la un pas de a oferi puținilor spectatori prezenți niște rezultate surpriză.

În prima categorie trebuie să notăm pe Dinamo Brașov și pe Politehnica Timișoara, ambele învingătoare merituoase în niște partide în care nu aveau prima șansă. O notă în plus pentru brașoveni care au cîștigat de o manieră categorică întîlnirea cu S. C. Bacău. De asemenea, nu vom omite să subliniem că Politehnica Timișoara, învingînd pe Universitatea București a părăsit, în sfîrșit, zona inferioară a clasamentului.

Dintre echipele care deși s-au comportat meritoriu nu au reușit să termine învingătoare, este de evidențiat Universitatea Cluj, care a dat o replică remarcabilă formației noastre campioane, Steaua.

Într-un meci decisiv în salvarea din zona retrogradării, Politehnica Galați cu forțe fizice serios diminuate după meciul din ajun, și lipsită de sprijinul publicului, a ratat victoria din partida cu Trotușul, risipindu-și astfel puținele șanse care le mai avea de a rămîne în divizia A. Rezultate tehnice : Dinamo Brașov — S. C. Bacău 22—17 (11—4). Principalii realizatori Hotnog (5), Gheorghevici II (4), Wilisch (4), pentru învingători, Constantinescu (6) pentru învinși ; Universitatea București — Politehnica Timișoara 19—20 (10—13). Meci foarte echilibrat, victoria timișorenilor constituind o mare surpriză. Principalii realizatori : Guneș (8), Oprescu (5) — pentru Politehnica, Roșu (10) — Universitatea ; Steaua — Universitatea Cluj 22—18 (9—10). După un început egal, clujenii au condus pînă în min. 46. Principalii realizatori : Gruia (7), Kicid (7) — Steaua, Tudosie (6), Schobel (6) — „U" Cluj. Trotușul — Politehnica Galați 15—14 (10—8). Principalii realizatori : Bădău (4), Paraschiv (3), — Trotușul, Pădure (4), Hornea (3), Nica (3) — Politehnica. Turneul de handbal se încheie astăzi.

Dinamo București — Independența Sibiu 23—19 (10—8). După neașteptatul succes din runda precedentă, handbaliștii sibieni au abordat jocul de astăzi (ieri-n.r.) cu același interes, încercînd să repete figura și în compania dinamoviștilor. Jocul s-a disputat sub semnul unui echilibru aproape perfect, dar handbaliștii bucureșteni, mai bine pregătiți fizic, au obținut în cele din urmă o victorie meritată.

**Călin ANTONESCU**

# Virginia Ruzici și Toma Ovici învingători în „Cupa Steaua" la tenis

Două finale cu aspect total diferit au încheiat probele de simplu din cadrul concursului de tenis dotat cu „Cupa Steaua". Dacă în prima, cea a băieților, **Toma Ovici** n-a avut nevoie decît de 46 de minute pentru a trece de slaba rezistență a lui Gheorghe Boaghe, în schimb în meciul decisiv al întrecerii feminine, am asistat la o luptă acerbă, prelungită la aproape 2 ore și jumătate de joc, pînă să cunoaștem pe învingătoare, tînăra tenismană dinamovistă, **Virginia Ruzici.**

Într-adevăr, finala masculină a fost, din punct de vedere spectacular, o decepție. Într-o partidă fără istoric, am avut totuși satisfacția de a urmări un învingător foarte stăpîn pe mijloacele tehnice, în vădită ascensiune, prezentînd o gamă variată de procedee tehnice. Despre învins, nimic de comentat, **Boaghe** părînd resemnat după primele mingi la o înfrîngere iminentă. Scor : **T. Ovici** (Progresul)— **Gh. Boaghe** (Construcții) 6—0, 6—0.

Am fost însă întru totul compensați de spectacolul oferit de finalistele întrecerii. Atît **Virginia Ruzici,** cît și Valeria Balaj, foarte aproape de victorie și ea, și-au apărat șansele cu dîrzenie, pe distanța a trei seturi și două **tie-breakuri.** Condusă cu 3—0 de fiecare dată, Ruzici a refăcut mereu handicapul. Ea a și condus în primul set ratînd succesiv trei setbaluri. În al doilea, Balaj ratează, la scorul de 4—1, o bună ocazie de a majora scorul la 5—1. A fost momentul psihologic al partidei. Din nou, dinamovista a forțat întrarea în **tie-break,** unde — de data aceasta — s-a distanțat cu siguranță. Mult mai proaspătă și decisă în setul trei, Ruzici a încheiat convingător o partidă în care a făcut încă o dată dovada marelui ei talent. Scor final : Virginia Ruzici (Dinamo) — Valeria Balaj (Steaua) 6—7, 7—6, 6—1.

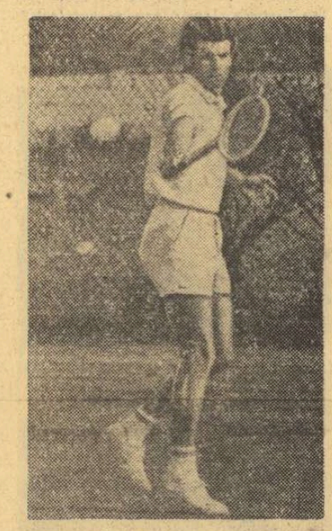

*Toma Ovici, cel mai bun tenisman în întrecerile de la Ghencea*

Foto: Theo MACARSCHI

Azi dimineață, la Ghencea, au loc finalele competițiilor de dublu. În semifinale, la băieți : Popovici, Roșianu — Ovici, Sotiriu 4—4, ab. ; Boaghe, Navrotchi — Nemeș, Nemeth 6—0, 6—1. La fete : Balaj, Trifu — Cotuna, Butci 6—3, 6—2 ; Ruzici, Simionescu — Călina, Nosa 6—4, 6—2.

Iată și rezultatul finalei „Cupa Municipiului București", pentru juniori : Dinamo — Steaua 7—4. Competiția continuă cu probele individuale, pe terenurile Centrului de antrenament nr. 2.

**Radu VOIA**

# UN SINGUR RECORD ÎN ZIUA A DOUA A CAMPIONATELOR NAȚIONALE DE HALTERE

**CONSTANȚA, 8 (prin telefon, de la trimisul nostru).** Păcat că aceste campionate naționale de haltere se desfășoară într-un deplin anonimat! În afară de concurenții care-și privesc coechipierii, spectatorii prezenți în sală pot fi numărați pe degete. Regretăm acest fapt, pentru că, într-adevăr, întrecerile sînt spectaculoase, iar protagoniștii se străduiesc să obțină rezultate cît mai bune în vederea selecționării lor în lotul olimpic sau cel pentru „europene". F. Balaș a realizat cel mai valoros rezultat al campionatului, dovedind că merită mai multă atenție din partea selecționerilor. Nu-i mai puțin adevărat că el a fost stimulat în obținerea performanței (412,5 kg) de adversarul său direct tînărul A. Miuț, pe care l-a învins doar la limită, la „smuls", fiindu-i egal la „aruncat".

Din lotul olimpic, cea mai bună comportare a avut-o V. Bădescu — singurul care și-a îndeplinit norma prevăzută pentru etapa actuală a pregătirilor (355 kg). Cu acest rezultat, înregistrat la categoria pană, el l-a învins cu 25 kg pe talentatul clujean V. Daniel, care are doar 17 ani și se anunță un viitor mare performer.

Rezultatele la categoriile mari sînt slabe. Este de altfel o veche lacună, care de ani de zile nu a fost remediată nici de concurenți, nici de... antrenori. Și ca dovadă, în ziua a doua a fost realizat un singur record național : St. Pintilie (cat. mijlocie) 142,5 kg la „împins" din a patra încercare.

Rezultate : **categoria pană** 1. V. Bădescu (Rapid) 355 kg (120, 102,5, 132,5), 2. V. Daniel (C.S.M. Cluj) 330 kg, 3. T. Apostol (Rapid) 310 kg ; **categoria ușoară :** 1. F. Balaș (Steaua) 412,5 kg (142,5, 120, 150), 2. A. Miuț (Rapid) 382,5 kg (115, 117,5, 150), 3. Gh. Ienciu (Progresul) 342,5 kg ; **categoria semimijlocie:** 1. C. Dumitru (Steaua) 405 kg, 2. Gh. Bercea (Dinamo) 387,5 kg, 3. I. Szatmari (Dinamo) 387,5 kg ; **categoria mijlocie** 1. Gh. Miinea (Rapid) 417,5 kg, (130, 127,5 160), 2. St. Pintilie (Minerul Lupeni) 407,5 kg, 3. N. Fofircă (Rapid) 335 kg ; **categoria semigrea:** 1. Gh. Teleman (Olimpia) 425 kg, 2. E. Opreanu (Rapid) 415 kg, 3. Gh. Stoicescu (Steaua) 400 kg.

Rezultatele la categoriile grea și supergrea le vom comunica mîine.

**Ion OCHSENFELD**

## Turneul internațional de floretă din Capitală

*(Urmare din pag. I)*

**Italia 12—4**, (Pascu — 4, Stahi — 3, Szabo — 3, Gyulai — 2 ; Giudice — 2, Bersani — 1, Collino — 1) ; **Ungaria — Italia 10—6** (Szaray — 3, Bobiș — 3, Tordași — 2, Szolnoki — 2; Bersani — 2, Giudice — 2, Collino — 2, Lorenzoni — 0); **Franța—România A 9—7** (Josland — 3, Dumont — 3, Demaille — 2, Ceretti — 1 Pascu — 3, Gyulai — 3, Szabo — 1, Stahl — 0); **Ungaria—România B** 9—7 (Szolnoki — 3, Bobis — 3, Mendelyne — 2, Szaray — 1; Vicol — 3, Draga — 3, Ardeleanu — 1, Văduva — 0).

**România B — Franța 8—8 (49—49)** (Vicol-3, Ardeleanu-3, Văduva-2, Pricop-0 ; Demaille-3, Josland-3, Dumont-1, Muzio-1) ; **Ungaria — Franța 9—7** (Bobiș-3, Szolnoki-3, Szaray-2, Tordasi-1 ; Demaille-3, Josland-2, Dumont-2, Ceretti-0) ; **Italia — România B 11—5** (Collino-4, Giudice-4, Lorenzoni-2, Bersani-1 ; Vicol-2, Draga-1, Ardeleanu-1, Văduya-1); **Franța — Italia 9—5** (Demaille-3, Dumont-3, Ceretti-2, Muzio-1 ; Bersani-2, Lorenzoni-2, Giudice-1, Collino-0) ; **România A — Ungaria 9—7** (Pascu-3, Gyulai-2, Szabo-2, Stahl-2 ; Bobis-3, Szolnoki-2, Szaray-1, Mendelenyi-1).

**Clasament :** 1. **ROMÂNIA A** 6 p 37v ; 2. Ungaria 6 p 36v ; 3. Franța 5 p ; 4. Italia 2 p ; 5. România B 1 p.

## ULTIMELE ȘTIRI ▪ ULTIMELE REZULTATE

### IERI ÎN DIVIZIA A DE BASCHET

Ieri, în cadrul campionatelor naționale (masculin și feminin) de baschet, au avut loc următoarele partide :

I.E.F.S. — SĂNĂTATEA SATU MARE (f) 70—47 (29—18). Joc de bună factură tehnică, în care ambele echipe au evoluat într-un ritm susținut. Plusul de talie și apărarea agresivă ale studentelor au fost factorii determinanți ai victoriei bucureștencelor.

RAPID — A.S.A. CLUJ (f) 73—53 (40—19). Prezentînd la această partidă doar șapte jucătoare (Șipoș a refuzat să facă deplasarea), clujencele n-au opus rezistență decît în prima parte a doua a întîlnirii, cînd scorul era favorabil bucureștencelor la o diferență apreciabilă.

STEAUA — I.C.H.F. 59—58 (30—34).

„U" CLUJ — VOINȚA BUC. 80—60 (39—30).

### MATTHES — RECORD MONDIAL

La Moscova, în cadrul meciului de natație U.R.S.S. — R. D. Germană, sportivul Roland Matthes a stabilit un nou record mondial la 100 m spate, cu 56,6 — vechiul record (56,7) îi aparținea.

### „CRITERIUL PRIMĂVERII" LA VOLEI

Aseară, în sala Progresul, s-a disputat etapa I a returului în „Criteriul Primăverii", competiție rezervată divizionarelor A masculine. În primul joc, **Dinamo** a întrecut pe Progresul cu 3—1 (7, 12, —11, 9), într-o partidă în care ambele formații au folosit mai mult juniorii. Se pare că și Progresul recurge în acest retur la tineri. Al doilea meci a opus echipele Steaua și I.E.F.S. care au dat o luptă sprigă pentru victorie. Mai rezistenți fizic, voleibaliștii de la I.E.F.S. au cîștigat întîlnirea cu 3—2 (—10, 16, —7, 11, 8). Cuplurile de arbitri : Em. Costoiu — Gh. Ionescu și G. Ionescu — V. Barb. **(P. PEANĂ)**

### STEAUA ÎNVINGĂTOARE LA SCOR ÎN TRIUNGHIULARUL DE LUPTE

Aseară, în sala clubului Steaua, s-au încheiat întrecerile triunghiularului de lupte greco-romane **A.S.A. Bacău — IPROFIL Rădăuți — Steaua,** din cadrul etapei a 3-a, divizia A. Formația bucureșteană cu toate că a aminat meciurile de la două categorii, a dispus la scor de ambele adversare : 23—5 cu A.S.A. Bacău și 27,5—4,5 cu IPROFIL Rădăuți. Ultima partidă a opus echipele oaspe. Favorită era garnitura băcăuană. Luptînd însă, peste toate așteptările rădăuțenii s-au detașat după 5 dueluri cu 20—0, cîștigînd numai înainte de limită. La cat. pană C. Tănjran a finalizat un salt excelent în meciul cu cunoscutul luptător N. Iliuță. Rezultat final : 24,5—11,5 pentru IPROFIL.

### MECIUL SPASSKI — FISCHER DIN NOU ÎN DISCUȚIE

Federația de șah a S.U.A. a informat federația internațională de specialitate că nu poate avansa suma de 35 000 de dolari cerută pentru a garanta participarea marelui maestru american Robert Fischer la meciul cu marele maestru Boris Spasski (U.R.S.S.). Un purtător de cuvînt al Federației americane a declarat că această cerere a forului internațional nu poate fi satisfăcută pentru simplul motiv că federația americană nu posedă suma respectivă.

### ÎN C.M. DE HOCHEI DE LA PRAGA

Două din favoritele actualei ediții a campionatului mondial de hochei (grupa A) ce se desfășoară la Praga, **U.R.S.S.** și **Suedia,** au debutat în competiție cu victorii nete. Campionii lumii au întrecut (vineri seară) echipa R F. a Germaniei cu scorul de 11—0 (3—0, 3—0, 5—0), după un joc care a fost la discreția hocheiștilor sovietici. Selectionata Suediei a cîștigat în fața Elveției cu 12—1 (4—1, 5—0, 3—0). La ora cînd închidem ediția, se desfășoară partida dintre Finlanda și R.F. a Germaniei.

### CEHOSLOVACIA — AUSTRIA 2—0 (2—0)

Ieri, într-un meci amical disputat la **Brno,** reprezentativa de fotbal a **Cehoslovaciei** a întrecut pe cea a **Austriei** cu 2—0 (2—0) prin golurile marcate de **Petras** și **Ternenți.** Meciul a fost urmărit de 30 000 de spectatori.

**Redacția și administrația : București, str. Vasile Conta nr. 16 ; telefoane: centrală 11.10.05, secția corespondenți 11.51.09, interurban 73 și 296 ; telex : sportrom buc. 180. Tiparul „I. P. „Informația", București 40.368**

Biblioteca municipală Tîrgu-Mureș

PROLETARI DIN TOATE ȚĂRILE, UNIȚI-VĂ!

# Sportul

ZIAR AL CONSILIULUI NAȚIONAL PENTRU EDUCAȚIE FIZICĂ ȘI SPORT

ANUL XXVIII — Nr. 7022 — 4 PAGINI 30 BANI — Luni 10 aprilie 1972

DUPĂ VICTORIA FOTBALIȘTILOR NOȘTRI ÎN PARTIDA CU FRANȚA

## CE ESTE ACCEPTABIL PENTRU MECIURILE AMICALE DEVINE NEPOTRIVIT PENTRU JOCURILE OFICIALE

**● Pînă la 29 aprilie, data primei confruntări, la Budapesta cu echipa Ungariei în campionatul european, rămîn trei săptămîni de reașezare și întărire a întregului organism al echipei naționale ● Necesitatea unor pregătiri într-un spirit optimist, constructiv, de consolidare fizică și morală în vederea obținerii opțiunii de calificare în semifinalele C.E. ● Utilitatea unui joc de verificare peste hotare, în compania unei echipe de club puternice a „unsprezecelui probabil", pentru meciul-tur cu Ungaria.**

*Sătmăreanu și Nunweiller VI, doi titulari care s-au angajat în joc la fel ca în meciurile oficiale*

**Aș putea afirma că, după cele citeva ore petrecute cu colegii francezi de breaslă la meciul România — Franța, pe stadion și după joc în cabinele jucătorilor și apoi în holul hotelului Athenée Palace, precum și duminică dimineață la plecarea oaspeților pe aeroportul Otopeni, decepția după acest 0—2 a fost mai mare printre cei 25 de ziariști francezi sosiți la București pentru acest eveniment, decît printre fotbaliștii cu „cocoșul galic" pe tricouri.**

**Situația ar putea să pară bizară, nouă ziariștilor sportivi ne este însă foarte clar că se scrie mult mai ușor atunci cînd sportivii respectivi cîștigă, decît atunci cînd ei pierd, și, din acest punct de vedere, am înțeles bine pe confrații noștri francezi.**

**In ceea ce ne privește, criteriul prim de apreciere al comportării echipei României în partida cîștigată cu 2—0 în dauna Franței, sîmbătă pe stadionul „23 August", este acela că ne dă posibilitatea să aruncăm o privire critică asupra pregătirii și comportării jucătorilor noștri de pe pozițiile unei victorii satisfăcătoare, am putea scrie chiar măgulitoare, dacă avem în vedere platforma de pe care fotbalul francez se propagă în concernul continental și chiar mondial, situație care a prilejuit de altfel invitația făcută Franței de către Brazilia de a participa la Minicupa mondială, care se organizează vara aceasta la Rio de Janeiro.**

**Din toate punctele de vedere victoria cu Franța este utilă și, în pri-**

Aurel NEAGU

(Continuare în pag. a 3-a)

Observatori interesați, în tribunele stadionului „23 August"

## Illovszky și Vicini comentează meciul tricolorilor

Să-ți urmărești viitorul adversar, pe viu, la fața locului, a devenit un mijloc obligatoriu de pregătire a meciurilor-cheie, oficiale, cu miză. Pentru asta, se înțelege, așa cum **Angelo Niculescu** a făcut drumul la Budapesta pentru a-i urmări pe elevii lui **Illovszky**, tot așa și selecționerul reprezentativei Ungariei s-a deplasat la ultima apariție publică a tricolorilor, aceea de sîmbătă, cu selecționata Franței. Iată, însă, că întîlnim oameni și mai prevăzători. Și aceștia sînt antrenorii echipei Italiei. După „schema competiției" noi nu putem ajunge în fața „squadrei azzurra", decît în finala competiției, deci în cea mai fericită situație și pentru o echipă și pentru alta. Totuși, **Valcareggi** — care n-a mai putut să facă deplasarea la București — n-a neglijat să-l trimită în locul său pe antrenorul secund, fostul mijlocaș al **Sampdoriei, Asensio Gustavo Vicini**. Deci partida a avut doi foarte atenți observatori pe care i-am reunit, după meci, pentru o scurtă discuție.

Am început cu cel mai direct interesat, cu **Rudolf Illovszky** care, făcînd o apreciere generală a partidei, ne-a spus:

**„Meci amical tipic. S-a evitat orice fault inutil, s-a jucat sportiv, cavalerește. Echipa României nu s-a întins la maximum. Mai cu seamă cînd a ajuns, destul de repede după pauză, la 2—0, cred că, instinctiv, a redus din forța de joc. Așa se și explică, după mine, finalul echipei franceze, stimulat și de bunele schimbări. Molitor mi-a apărut mult mai în rol de centru înaintaș în vreme ce Floch, revenit pe extremă, specialitatea sa, era și el altul. Dar partida era jucată. Mi-au plăcut, ca funcționare pe durata întregului meci, linia de fundași și mijlocașii și, mai cu seamă, portarul Răducanu, care poate scoate echipa din momentele grele. Înaintarea a acționat sporadic, în orice caz extremele mai convingă-**

Eftimie IONESCU

(Continuare în pag. a 3-a)

În turneul internațional feminin de floretă

## Catherine Rousselet Ceretti, mai activă, în final, decît Ana Pascu

După ce, sîmbătă, floretistele României s-au situat pe locul I în tradiționalul concurs patrulater de la București, duminică ele au fost, din nou, foarte aproape de prima treaptă a podiumului. Performanța i-a surîs **Anei Pascu**, pînă în asaltul al 13-lea al turneului individual de la Floreasca. La egalitate, pînă atunci, la victorii cu **Catherine Rousselet-Ceretti** (4), Ana Pascu n-a avut de ales decît o singură cale — lupta pentru victorie. Ea a avut o mai bună plecare, reușind să conducă cu 1—0. După aceea, însă, floretista noastră a renunțat la ofensivă, s-a retras continuu, îngăduind adversarei ei să egaleze și să ia conducerea. Pascu a avut o ușoară revenire, cînd a și egalat, la 2—2, dar în finalul asaltului, Ceretti s-a dovedit mai inspirată, a atacat mai mult și a cucerit o meritată victorie, cu 4—2.

Pînă la acest asalt, cum am arătat, Ana Pascu reușise să se detașeze. A condus, în prima treime a finalei — singura floretistă cu 2 victorii — apoi în treimea a doua (4 victorii, față de Ceretti numai cu 3), dar ea n-a mai acționat în postura de campioană a ofensivei, cum este cunoscută, tocmai în asaltul cel mai important, care decidea „soarta" finalei. Oricum, Ana Pascu confirmă succesele internaționale din ultima vreme, anunțîndu-se, în continuare, drept una dintre floretistele noastre de elită.

**Ileana Ghiulai** a ocupat locul 3 Startul ei a fost bun; o victorie comodă la Ecaterina Stahl, cu 4—0. În continuare, însă, ea a pierdut la Pascu (3—4), apoi și la Dumont și Ceretti, cu același scor. Abia în ultimul asalt al turneului individual, ea și-a revenit, terminînd printr-o victorie netă, cu 4—1, disputa cu campioana mondială de la Viena, Demaille. Așadar, pe treapta a treia a podiumului, dar toți specialiștii străini, prezenți la București sînt convinși că ea ar fi putut realiza mai mult. Este și părerea noastră

**Ecaterina Stahl** s-a clasat pe locul 4, în ciuda unui demaraj neconcludent: 0—4 cu Ghiulai și Ceretti! După aceea, însă, Stahl s-a regăsit și forțînd ritmul și-a apropiat victoriile în fața a două dintre cele mai valoroase floretiste ale finalei: 4—2 la Demaille și 4—3 la Dumont. Incontestabil că efortul din ultimul meci pe echipe, cel cu Ungaria (în care Stahl a fost revelația întîlnirii) a influențat comportarea ei de duminică. Altfel și ea și-ar fi valorificat mai bine

Tiberiu SIAMA

(Continuare în pag. a 4-a)

Asaltul al 13-lea al turneului internațional feminin de floretă de la Floreasca... Pe planșă, **Catherine Rousselet-Ceretti** (în stînga) și **Ana Pascu**. Va cîștiga floretista franceză, cu 4—2, ocupînd, astfel, locul I în finală...

În campionatul feminin de volei

## PENICILINA A PIERDUT, IAR RAPID S-A DISTANȚAT

**Duminică s-au disputat patru din cele 6 partide ale etapei a XIX-a a campionatului Diviziei A la volei feminin. Surpriza etapei a fost înregistrată la București, unde Penicilina Iași a cedat în fața echipei Dinamo, permițînd Rapidului (învingătoare în meciul cu Medicina) să se distanțeze la două puncte.**

DINAMO — PENICILINA IAȘI (3—1). După aproape două ore de joc, voleibalistele de la **Dinamo** au reușit să depășească, ieri dimineață, în sala din șos. Ștefan cel Mare, team-ul **Penicilinei Iași**. Rezultatele și evoluțiile anterioare ale celor două echipe indicau drept favorită garnitura ieșeană. Dar pronosticurile au fost infirmate. Partida, fără să se ridice la un nivel tehnic și spectacular deosebit, a plăcut numai pentru ambiția cu care cele două formații (cu deosebire gazdele) și-au apărat șansele. Campioanele nu au reușit să rezolve favorabil decît puține acțiuni, datorită slabului randament al atacului atît prin greșeli la preluare cît și prin erorile comise de coordonatoarele Ana Chirițescu și Nadia Brumă în dirijarea trăgătoarelor Aurelia Căunei, Adriana Albiș și Lucia Dobrescu, depășite și ele de miza jocului. În această situație, a fost suprasolicitată Florentina Itu — care a cedat însă spre final. Dinamovistele au profitat din plin de greșelile adversarelor, au fost mai atente în apărare, iar în atac, bine dirijate de **Alexandrina Constantinescu**, au sesizat mai bine erorile în plasament ale ieșencelor punctînd decisiv. Pe scurt, filmul meciului. În primul set, deși conduse cu 9—7 și 10—8, gazdele au reușit, după un moment de echilibru la 12, să se desprindă și să termine învingătoare. Setul următor și-l vor adjudeca fără multe emoții la 9, astfel, că vor lua conducerea cu 2—0. În cel de-al treilea set di-

(Continuare în pag. a 2-a)

IERI, ÎN PARCUL COPILULUI UN PRIM TRIAL AL RUGBYȘTILOR

## TINERETUL ASALTEAZĂ PORȚILE NAȚIONALEI!

*Un atac al liniei de treisferturi: Nica este încolțit de mai mulți adversari și atacul va eșua*

Foto: Paul ROMOȘAN

Prima duminică de primăvară fără activitate oficială la rugby. În schimb, o zi folosită din plin de colectivul de antrenori (**Al. Teofilovici**, antrenor federal, **Radu Demian** și **Al. Paloșanu**) pentru a trece în revistă tot ce are mai bun, la ora actuală, acest sport atît de bărbătesc și pe măsura calităților native ale flăcăilor noștri.

Așa cum spuneam și într-unul din numerele trecute ale ziarului nostru, tehnicienii federației au purces la construirea unei NOI echipe naționale, capabilă să probeze mai fidel, adevărata forță de joc a rugbyștilor români. Noi credem sincer că lucrul acesta este cu putință și că, fără falsă modestie, putem din nou să atacăm cu succes piscurile ierarhiei continentale și să cucerim în acest an „Cupa F.I.R.A.". Deși, trebuie să facem totuși o paranteză, reprezentanții actualei generații de sportivi, chemați să ne reprezinte culorile, ni se par mai puțin talentați decît antecesorii lor. Dar asta este doar o simplă impresie și am fi primii care am aplauda o eventuală contrazicere din partea viitorilor tricolori. În Parcul Copilului, acest adevărat leagăn al rugbyului bucureștean, aproape 50 de jucători au fost încercați într-un prim trial, în ideea conturării unei viitoare reprezentative, redutabilă și bine alcătuită. Au fost rulați cei mai în formă sportivi din toată țara, excepție făcînd, bineînțeles, cei accidentați, ca și unii eventuali titulari din două formații studențești, Știința Petroșani, actualul lider al diviziei naționale (aflată în turneu în R.F. a Germaniei, cu toți internaționalii săi) și Sportul studențesc din București (abia întoarsă, în ajun, din Franța, unde a susținut cîteva partide amicale). Așa stînd lucrurile, ne-am format deocamdată doar o imagine fragmentară asupra ansamblului ce urmează a fi alcătuit, cu atît mai mult că au absentat... nemotivat, după părerea noastră, și cîțiva eventuali titulari, cum este cazul clujeanului **Balint** (actualmente la Steaua și în mare formă), **Iftimie, Vlad Dumitrescu** ș.a.

Au fost folosiți următorii:

**Echipa A:** DURBAC — M. SUCIU, Nica (DRAGOMIRESCU), PAVLOVICI, CONSTANTIN — NICOLESCU (GHEȚU), Florescu (ȚAȚA) — Pascal, Al. Pop, RAȘCANU — DĂRĂBAN, Postolache — Ion Pop (Baciu), POPOVICI, PRECUL.

**Echipa B:** Chiciu — Peter, MARICA (Leșanu), Motrescu (Suciu), Oprea — Ciorici (Tamaș), Rujoiu — Corneliu, Agavriloaie, VĂRZARU — TĂTUCU, Dumitru (Neculau) — Ciocan, Laszlo, Cioarec.

Următoarea pregătire comună, de data aceasta, sperăm cu toate forțele valide (de aceea am dori-o mai edificatoare) între 17 și 20 ale lunii, tot la București.

D. CALLIMACHI

**MASĂ ROTUNDĂ**

La campionatele europene de tenis de masă de la Rotterdam

## FETELE CANDIDEAZĂ LA LOCURI FRUNTAȘE IAR BĂIEȚII LUPTĂ PENTRU RELANSARE

Lumea tenisului de masă continental este în plină efervescență. Peste puțin timp, în „Energie Halle" din Rotterdam va începe a VIII-a ediție a campionatelor europene. La cea mai mare întrecere de tenis de masă a anului, care se va desfășura între 15 și 22 aprilie în faimosul port olandez de la Marea Nordului, vor fi prezenți și reprezentanții țării noastre. Ei se pregătesc, de altfel, cu asiduitate de mai bine de șapte luni. În dorința de a cunoaște opiniile titularilor echipelor noastre și ale antrenorilor lor privind instruirea efectuată și aspirațiile cu care se prezintă sportivii români la apropiatele campionate ale Europei, redacția ziarului „SPORTUL" a organizat o masă rotundă.

Au răspuns cu amabilitate invitației noastre jucătoarele **Maria Alexandru, Carmen Crișan, Eleonora Vlaicov**, jucătorii **Șerban Doboși, Dorin Giurgiucă, Teodor Gheorghe** și antrenorii **Ella Constantinescu** și **Ion Pop.**

### Lucru constructiv, fără căutări spectaculoase

**Redacția: Care a fost cea mai bună perioadă de pregătire din întregul interval parcurs și de ce?**

MARIA ALEXANDRU: „Antrenamentele dinaintea Balcaniadei. Atunci m-am simțit foarte bine. E drept, mă aflam după o pauză. Mi-a plăcut de asemenea și pregătirea din decembrie. Penultima etapă, a trecut destul de greu pentru mine. Poate și pentru că, în unele momente am resimțit puțină oboseală. O dată cu reducerea treptată a volumului de joc am căutat să obțin, în ultimele zile, și o formă bună pe care să o mențin pentru Rotterdam".

**Red.: Dacă antrenamentele au fost corespunzătoare, căror cauze se datoresc marile dv. fluctuații în rezultate?**

ELEONORA VLAICOV: „Pregătirile au fost foarte bune, mai ales cele de la Poiana Brașov. Fluctuațiile au provenit din cauza întreruperilor îndelungate ale procesului de instruire. După campionatele mondiale de la Nagoya din 1971, nu am mai jucat timp de patru luni, fiind ocupată cu pregătirea examenelor la facultate. Iată că după 13 ani de sport simt că o asemenea perioadă mare de stagnare lasă urme serioase cînd e vorba de performanță".

CARMEN CRIȘAN: „Antrenamentele au fost excelente, în special pentru mine. Fluctuațiile s-au datorat mai mult moralului ceva mai scăzut ca urmare a lipsei, pînă nu de mult, a concursurilor. La Moscova am simțit că încep să-mi revin, să joc fără complexe, deși am pierdut și acolo cîteva meciuri aproape cîștigate".

**Red.: Ce aspecte mai importante sînt de reținut în cadrul pregătirilor pe care le-ați condus?**

ELLA CONSTANTINESCU, antrenor coordonator: „Toate cele trei fete sînt la un potențial normal, satisfăcător, lucru foarte important. Și băieții, avînd perspectiva participării la C.E., au făcut o pregătire mai consistentă, ajungînd să închegheze o echipă omogenă. Doboși este în progres, detașîndu-se de ceilalți. Giurgiucă și-a revenit. În schimb, de la Teodor Gheorghe așteptam mai mult, avînd în vedere cei 20 de ani ai lui. În metodica pregătirii, ca notă generală, la băieți s-a insistat pe îmbinarea diferitelor procedee de contraatac, cu efecte, decisive, cu accent spre un joc mai dinamic și agresiv. La Carmen Crișan, aducînd-o mai lîngă masă, am căutat să obținem o automatizare cît mai mare a loviturilor (pentru ca astfel să diminuăm golurile pronunțate în execuțiile tehnice), atît împotriva adversarelor defensive cît și a celor ofensive. Mariei Alexandru i s-au sedimentat loviturile de atac la un nivel corespunzător, fără fluctuații. S-a insistat pentru căpătarea siguranței în ofensivă ca și în apărarea foarte razantă și dirijată. Maria și-a însușit această tendință de joc, dar trebuie să fie mai încrezătoare. Elena Vlaicov și-a readus forhanul decisiv și topspinul la nivelul inițial. A revenit la forma ei obișnuită. În general sînt mulțumită de felul cum au decurs pregătirile".

### Sînt mulți jucători excelenți, cu lovituri clasice. Marele campion are însă o „armă" specială!

**Red.: Ce ar fi necesar băieților noștri ca să se alinieze la nivelul celor mai buni din Europa?**

*Maria Alexandru (stînga) și Carmen Crișan alcătuiesc un cuplu redutabil la apropiatele campionate continentale*

DORIN GIURGIUCĂ: „La evoluția actuală a tenisului de masă pe plan internațional, nu te mai poți impune doar cu loviturile clasice. Un mare campion trebuie să posede o „armă" specială cu care să-și incomodeze adversarii. Cîștigătorul „internaționalelor" U.R.S.S., cehoslovacul Orlowski, nu s-a remarcat prin lovitura sa preferată — contraatacul pe rever — pe care o execută fără greșeală, dar care nu-i aduce puncte. Eficacitatea jocului său constă

Constantin COMARNISCHI

(Continuare în pag. a 2-a)

**Iată-i prin urmare pe componenții echipelor noastre în preajma marelui eveniment pe care îl așteaptă cu atîta nerăbdare și pentru care s-au pregătit luni de zile în șir.**

**Vom alinia la Rotterdam o garnitură feminină redutabilă, capabilă ca și în alte rînduri să urce pe podiumul premiaților. Învingătoare în grupa preliminară, asupra formațiilor Austriei și Țării Galilor, selecționata României va concura apoi în grupa semifinală, alături de două puternice team-uri, U.R.S.S. (actuala campioană a Europei), Ungaria, precum și R.D. Germană. Avînd în vedere echilibrul de forțe dintre primele trei echipe, orice rezultat este posibil. De aceea, se poate ca departajarea în clasament să se facă prin meciaveraj, setaveraj și chiar punctaveraj. Așadar, fiecare întîlnire are un caracter decisiv. La fel și scorul care va fi înregistrat. Ne facem datoria să amintim că jucătoarele noastre au ratat de două ori calificarea în finală (C.E.-Londra 1966 și C.M.-Stockholm 1967) din cauza unui meciaveraj minim dar inferior. Nădăjduim că lecția n-a fost uitată. Deci, este posibilă o clasificare finală între locurile 1—6.**

**Jucătoare de bază a echipei, neobosita și marea sportivă care este Maria Alexandru apare, firesc, favorită și la probele individuale, chiar dacă are pe partea ei de tablou la simplu, de pildă, două adversare puternice și extrem de incomode, ambele cu priză toc și excelente atacante: stîngacea Magos (Ungaria) și Rudnova (U.R.S.S.), în prezent deținătoare a titlului. Cît privește pe colegele Mariei Alexandru, Carmen Crișan și Eleonora Vlaicov, se așteaptă din partea lor un aport sporit, o personalitate mai bine conturată în joc și nu doar un rol de secundante perpetue ale primei noastre jucătoare.**

**În probele masculine vom prezenta trei jucători, din care doi, Doboși și Gheorghe, sînt debutanți. Giurgiucă are experiența marilor concursuri și el se află acum, după o lungă perioadă de regres, în revenire de formă. Desigur, sarcina lor este foarte dificilă chiar din start cînd, la echipe vor întîlni pe campioana Europei, Suedia. Cît am fi de optimiști, este greu de presupus că băieții noștri pornesc cu vreo șansă reală. Ei pot însă ca în meciurile următoare să obțină un loc în partea superioară a clasamentului plutonului secund. În rest, lipsind elementele comparative din cauza rarelor contacte cu valorile autentice internaționale, este greu de făcut vreo estimare. Posibilitățile lor de avansare în competiție vor depinde numai de modul cum vor reuși să se mobilizeze, să lupte. Să sperăm că sportivii și antrenorii noștri sînt conștienți de acest lucru.**

CAMPIONATUL MASCULIN DE HANDBAL

## Meciuri echilibrate și viu disputate pentru evitarea retrogradării

**GALAȚI, 9 (prin telefon, de la trimisul nostru).** — O dată cu consumarea etapei a XXI-a, campionatul masculin de handbal a intrat în ultima sa fază, urmînd ca cele șase etape, programate de vineri la Iași, să aducă atît de așteptatele răspunsuri la întrebările privind echipele care vor retrograda, precum și cele care se vor clasa pe primele locuri. Partidele de azi, din sala Danubius din localitate, nu s-au deosebit de cele anterioare, încheindu-se, în general, cu rezultate foarte strînse.

**UNIVERSITATEA CLUJ — TROTUȘUL 13—10 (6—6).** Întîlnirea, care a constituit, de fapt, derbyul echipelor care nici nu aspiră la primele locuri și nici nu sînt amenințate de retrogradare, a revenit studenților clujeni, pe merit. Aceștia au fost superiori, mai ales pe planul pregătirii fizice, cît și în privința forței de finalizare. Un duel interesant s-a purtat între cei doi portari, Slavici („U") și Toth (Trotușul) ambii într-o formă excelentă, ceea ce și explică, într-un fel, numărul mic de goluri înscrise în această partidă. Principalii realizatori: **Chircu** (3), **Tudosie** (3), **Schobel** (3) pentru Universitatea, respectiv, **Paraschiv** (3), **Badea** (2), **Ghioc** (2), **Cucu** (2).

**INDEPENDENȚA SIBIU — S. C. BACĂU 20—20 (13—8).** Puținii spectatori au avut prilejul să asiste la un joc cu multe și spectaculoase răsturnări de scor. În general, sibienii au avut mai mult timp inițiativa, au condus de cîteva ori la diferențe apreciabile, dar în final, au trebuit să se mulțumească numai cu un rezultat de egalitate, deoarece o inexplicabilă cădere fizică a permis adversarilor să remonteze, în repriza secundă, și să obțină un punct extrem de important în lupta pentru evitarea retrogradării. În privința evoluției scorului vom nota că Independența a condus cu 5—1 (min. 8), 11—6 (min. 26), 13—7 (min. 30). Apoi, în partea a doua a partidei, Constantinescu (S. C. Bacău) a realizat o suită de

Călin ANTONESCU

(Continuare în pag. a 4-a)

## lupte

### SURPRIZE ÎN ETAPA A 2-a A DIVIZIEI A DE GRECO-ROMANE

Sîmbătă şi duminică, au avut loc întrecerile etapei a 2-a din cadrul diviziei A de lupte greco-romane. Iată cîteva amănunte.

**OLIMPIA SATU MARE, TUŞ ACASĂ !**

Fără îndoială întîmplarea de la Satu Mare constituie surpriza etapei şi totodată a campionatului. Formaţia locală, **Olimpia**, avea mari şanse să iasă învingătoare în triunghiularul cu Crişul Oradea şi A.S.A. Cluj. Totuşi ea a pierdut cu 40—0 ambele meciuri pentru faptul că la categoriile muscă (52 kg) şi cocoş (57 kg) gazdele nu au prezentat concurenţi, sau mai precis sportivii de la aceste categorii au depăşit greutatea şi, în consecinţă, conform regulamentului, întreaga formaţie ...ătmăreană nu a fost primită în competiţie. Antrenorul acestei echipe, **I. Toma**, probabil că va răspunde în faţa conducerii asociaţiei sportive.

Aşadar, s-a disputat doar partida **Crişul — A.S.A.** încheiată cu rezultatul de 22—18. (**A. Verba** — coresp.)

**DUNĂREA GALAŢI ÎNVINSĂ DE O ECHIPĂ DEBUTANTĂ !**

Cu toate că a luptat pe „teren propriu", Dunărea Galaţi a fost întrecută şi încă de o echipă care a promovat la această ediţie în campionatul diviziei A — **Aluminiu Slatina** ! De bună seamă înfrîngerea gălăţenilor a nemulţumit spectatorii din localitate care au asistat la gală. Nici **Metalul Bucureşti**, clasată ani de-a rîndul pe locul 3, nu a evoluat pe măsura posibilităţilor şi, mai ales, a reputaţiei. Dar, iată rezultatele : Metalul cu **Dunărea** 15—15 şi cu **Aluminiu 18,5—17,5, Aluminiu — Dunărea 24—16**. Slab arbitrajul prestat de Marin Cristea (Buc.). (**T. Siriopol** — coresp. judeţean)

**LUGOJENII AU OBŢINUT MAXIMUM DE PUNCTE**

În triunghiularul de la Lugoj, echipa din localitate, **Vulturii Textila** a obţinut victorii atît în faţa formaţiei **C.F.R. Tmişoara** (23—13) cît şi a cunoscutei echipe bucureştene **Progresul** (22—12). După cum ne-o arată şi scorul înfrîngerea echipei Progresul a fost netă, indiscutabilă. În cea de a treia confruntare formaţia bucureşteană a dispus de cea timişoreană cu 20—12. S-au remarcat : **A. Schmidt, I. Vădraru, I. Bădică, A. Cheran** şi **R. Codreanu** (Vulturii). Foarte bun arbitrajul prestat de **Ion Corneanu**. (**C. Olaru** — coresp.).

**C. Ş. PITEŞTI — PERFORMERA ETAPEI**

Gala a oferit spectatorilor din Tulcea partide de bun nivel tehnic. Luptătorii piteşteni au avut o comportare foarte bună şi în finalul triunghiularului au repurtat victorii preţioase. De altfel **C.S. Piteşti**, întrecînd pe **Rapid Bucureşti** (24,5—18,5) şi pe **Pescăruşul** din localitate (25,5—16,5), a realizat cea mai bună performanţă în această etapă. Ultima partidă s-a încheiat cu o mare surpriză — apreciata formaţie a giuleştenilor a fost învinsă de echipa de pe malul Dunării : (17,5—14,5). Şi trebuie să menţionăm că la cat. semimuscă (48 kg), gazdele n-au avut concurent. (**M. TOPOLSCHI** — coresp.)

### AU FOST DESEMNAŢI CAMPIONII ŞCOLILOR PROFESIONALE LA GRECO-ROMANE ŞI LIBERE

În Sala Armatei din Sibiu s-au disputat, timp de trei zile, întrecerile finale ale campionatelor şcolilor profesionale la lupte greco-romane şi libere. Afluenţa mare de participanţi (peste 250 de concurenţi din 73 de şcoli) şi meciurile viu disputate (arbitrii n-au dictat nici o descalificare dublă) au făcut din finalele de la Sibiu o competiţie deosebit de interesantă şi de bun nivel tehnic la ambele stiluri. Foarte bine s-au comportat tinerii luptători ploieşteni, care, atît la greco-romane, cît şi la libere, s-au clasat pe primele locuri.

REZULTATE — **greco-romane : cat 48 kg** — I. Marton (Şc. sp. Tg. Mureş), **52 kg** — V. Bosinceanu (Şc. prof. auto Buc.), **56 kg** — N. Lupu (Şc. transp. Cluj), **60 kg** — Gh. Roşu (Gr. şc. chimie Ploieşti), **65 kg** — V. Moise (Gr. şc. petrol Piteşti), **70 kg** — V. Paşca (Şc. prof. C.F.R. Timişoara), **75 kg** — Şt. Rădăcină (Gr. şc. chimie Năvodari), **81 kg** — P. Schiliu (Şc. prof. Piteşti), **87 kg** — I. Tirizică (Gr. şc. Constanţa), **+87 kg** — V. Vlad (Şc. prof. Electroaparataj Buc.). **Clasament pe şcoli : 1. Grupul şcolar chimie Ploieşti 16 p**, 2. Grupul şcolar petrol Piteşti 14 p, 3. Şcoala profesională Timpuri noi Bucureşti 12 p. **Pe ministere : 1. M.I.C.M. 39,25 p**, 2. M.M.P.G. 25 p, 3. M.T.Tc. 23,33 p.

**Libere : 48 kg** — D. Buta (Steagul roşu Braşov), **52 kg** — D. Vasilescu (Şc. prof. chimie Ploieşti), **56 kg** — C. Grebluş (Gr. şc. U.U.P. Tîrgovişte), **60 kg** — I. Agavriloaie (Gr. şc. construcţii Iaşi), **65 kg** — L. Papp (Şc. prof. Odorhei), **70 kg** — K. Orendi (Tractorul Braşov), **75 kg** — N. Nejneriu (Tractorul Braşov), **81 kg** — C. Roşca (Şc. prof. Deva), **87 kg** — Şt. Dobrescu (Electroputere Craiova), **+87 kg** — A. Nagy (M. U. Tg. Mureş). **Clasament pe şcoli : 1. Grupul şcolar chimie Ploieşti 20 p**, 2. Tractorul Braşov 18,83 p, 3. Şcoala profesională Odorhei. **Pe ministere : 1. M.I.C.M. 47,33 p**, 2. Şcolile profesionale ale Consiliilor populare 33 p, 3. M.T.Tc. 25,5 p.

**I. IONESCU**, coresp. judeţean

*Cornel Ilin într-o frumoasă săritură peste obstacol* — Foto : V. BAGEAC

## călărie

### SPORTIVII DE LA STEAUA AU CIŞTIGAT „CUPA MUNICIPIULUI BUCUREŞTI"

Ieri, pe baza hipică din Calea Plevnei, pe un timp excelent, care a adus un numeros public în tribune, s-a desfăşurat concursul de obstacole din cadrul **„Cupei municipiului Bucureşti"**, precum şi cel de verificare a lotului naţional în vederea participării la C.H.I. de la Bratislava.

Primii au intrat în întrecere juniorii de la Steaua şi Centrul de călărie pe un parcurs cu obstacole de 1,10 m. Cum era de aşteptat, reprezentanţii primul club au dominat proba, contribuind la cîştigarea de către echipa lor a trofeului oferit de comisia municipală de călărie. Este vorba de **Daniel Băcanu** cu Amnar, **Dania Popescu** cu Graur, **Victor Costache** cu Şaghia, **Sorin Soveja** cu Soliman, **Camelia Verdeş** cu Pipăruş, **Gheorghe Popescu** cu Perla şi **Mariana Moisei** cu Noroc. Punctajul seniorilor înscrişi în această competiţie s-a stabilit în probele de verificare a lotului, aşa că la succesul Stelei au contribuit seniorii **Anghel Donescu** cu Albiniţa, **Dumitru Velea** cu Viteaz, **Cornel Ilin** cu Zefir şi **Ion Popa** cu Goya. Reprezentanţii Centrului de călărie, **Mihai Aluneanu** cu Haydn, **Ioana David** cu Hoinar şi **Bogdan Ionescu** cu Bărăgan s-au situat pe locul doi în competiţie.

Prima probă din cadrul concursului de verificare a lotului de seniori, desfăşurată pe un parcurs cu obstacole de 1,30 m, a revenit, ex-aequo, călăreţilor **Anghel Donescu** (Steaua) cu Albiniţa şi **Mihai Aluneanu** (C.C.B.) cu Haydn, care au terminat parcursul fără greşeală. Au urmat **Aurelian Stoica** (Petrolul) cu Spumos — 4 p penalizare, **D. Velea** cu Sonor şi **I. Popa** cu Goya — ambii de la Steaua cu cîte 8 p penalizare.

După această probă, juniorii stelişti au oferit publicului o frumoasă demonstraţie de voltije, aplaudată la scenă deschisă. A urmat proba a doua a concursului de verificare (1,40 m) la startul căreia s-au prezentat şase concurenţi. Victoria a revenit petrolistului **Aurelian Stoica** pe calul Pick-up cu 4 p penalizare, urmat de **D. Velea** cu Viteaz (7 p), **Cornel Ilin** cu Zefir (8 p), **D. Velea** cu Viorica (11 p), **M. Aluneanu** cu Haydn şi **Silvestru Enache** (Petrolul) cu Joul (cîte 12 p).

Spre deosebire de verificarea de sîmbătă, concursul de ieri a fost mai slab. Antrenorul **Gh. Antohi** de la Steaua ne spunea că sportivii selecţionaţi în lot au tratat cu uşurinţă acest concurs, ceea ce explică numărul mare de greşeli cu care au fost notaţi, greşeli nepermise pentru călăreţi de talia lui Velea, Ilin, şi chiar Stoica. Prin urmare, se cuvine mai multă seriozitate din partea călăreţilor noştri în concursuri, chiar dacă — şi poate cu atît mai mult — este vorba de un concurs de verificare...

**A. B.**

## volei

### AZI, VOR FI CUNOSCUŢI NOII CAMPIONI AI JUNIORILOR

**PLOIEŞTI, 9 (prin telefon, de la corespondentul nostru).** În turneul final al diviziei naţionale de juniori şi şcolari la volei s-au disputat partidele penultimei zile, deosebit de importante pentru stabilirea ierarhiei definitive.

**Iată rezultatele :** MASCULIN — **turneul 1—8 :** Rapid — Şc. sp. Braşov 3—0 (10, 7, 7), Şc. sp. Oradea — Şc. sp. Craiova 3—0 (7, 6, 11), Şc. sp. Caransebeş — Şc. sp. Buzău 1—3 (—9, —13, 11, —18) ; **turneul 9—16 :** Şc. sp. 2 Buc. — C.F.R. Timişoara 0—3, Şc. sp. Constanţa — Şc. sp. Lic. 2 Ploieşti 3—0, Lic. Dej — Şc. sp. P. Neamţ 3—2, Şc. sp. Tg. Mureş — Şc. sp. Sibiu 2—3 ; FEMININ : **turneul 1—8 :** Şc. sp. Sibiu — Lic. N. Bălcescu Cluj 3—0 (13, 15, 13), Farul — Şc. sp. 2 Buc. 3—0 (7, 0, 3), Şc. sp. Caransebeş — Şc. sp. 1 Buc. 3—1 (9, —14, 7, 13), Şc. sp. P. Neamţ — Şc. sp. Braşov 0—3 (—14, —5, —5) ; **turneul 9—16 :** Şc. sp. Tg. Mureş — Dinamo 0—3, Şc. sp. Lic. 2 Ploieşti — Şc. sp. Timişoara 3—0, Lic. Simeria — Şc. sp. Bacău 3—1, Rapid — Lic. Rm. Vîlcea 3—2. **V. ALBU**

### CAMPIONATUL FEMININ

(Urmare din pag. 1)

namovistele dau semne de oboseală, pierzînd clar la 8. Se părea că oaspetele vor remonta handicapul şi vor restabili egalitatea. Dinamovistele însă au început setul IV într-un ritm neaşteptat de viol, conducînd, la un moment dat, cu 10—2 şi 12—5 pentru a cîştiga la 7. S-au remarcat : **Lia Iliescu, Alexandrina Constantinescu, Constanţa Dinculiţă**, de la învingătoare, respectiv, **Florentina Itu** (parţial). Slab arbitrajul cuplului bucureştean N. Gălăşeanu — I. Armeanu. (**EM. F.**)

MEDICINA — RAPID 0—3. Meci de bun nivel tehnic, presărat cu faze de mare spectaculozitate (îndeosebi în setul al II-lea), în care Rapid a arătat că este cea mai omogenă formaţie. Medicina nu s-a mai dovedit la fel de tenace şi bătăioasă ca în partida din tur (cînd obţinuse victoria cu 3—2), evoluînd de astă dată mai dezorganizat şi cu multe greşeli în fazele de finalizare. Cu toate acestea, elevele antrenorului N. Humă le-au condus pe rapidiste cu 6—2, 10—7, 13—8 în setul I şi au remontat o diferenţă apreciabilă (7—12) în cel de-al treilea, egalînd la 14, dar pierzînd în prelungiri. Merită evidenţiat întregul sextet de bază al lui Davila Plocon, cu menţiuni speciale pentru **Leontina Mateş, Martha Szekely, Constanţa Bălăşoiu** şi **Eugenia Rebac**. De la Medicina au jucat mai bine **Eva Klein** şi **Gabriela Popa**. Foarte bun arbitrajul cuplului bucureştean **Z. Pătru — I. Niculescu**. (**A. B.**)

UNIVERSITATEA TIMIŞOARA — C.P.B. (3—1) Partidă de luptă, cîştigată în final de gazde. În ultimele două seturi C.P.B. a condus cu 13—9, dar în finaluri, după o dispută dramatică, au revenit formaţiei timişorene. A arbitrat bine **S. Szacaci** din B. Mare şi **I. Nicoară** din Arad. (**P. ARCAN**-coresp. judeţean)

CEAHLĂUL P. NEAMŢ — C.S.M. SIBIU (3—0). Joc foarte bun al localnicelor, care la capătul unei partide echilibrate au reuşit să se impună în faţa voleibalistelor sibience. A condus foarte bine **V. Vrăjescu** şi **V. Săndulescu**, ambii din Bucureşti. (**C. NEMŢEANU**-coresp.)

**REZULTATE :** Medicina — Rapid 0—3 (—5, —13, —14), Dinamo — Penicilina Iaşi 3—1 (13, 9, —8, 7), Universitatea Timişoara — C.P.B. 3—1 (—6, 6, 15, 15), Ceahlăul P. Neamţ — C.S.M. Sibiu 3—0 (12, 12, 11).

| | | | | | | |
|---|---|---|---|---|---|---|
| 1. Rapid | 19 | 18 | 1 | 56:10 | 37 |
| 2. Penicilina | 19 | 17 | 2 | 52:12 | 35 |
| 3. Medicina | 19 | 15 | 4 | 47:25 | 34 |
| 4. I.E.F.S. | 18 | 14 | 4 | 46:20 | 32 |
| 5. Dinamo | 19 | 13 | 7 | 40:25 | 32 |
| 6. Univ. Timiş. | 19 | 6 | 13 | 32:44 | 25 |
| 7. Constr. Buc. | 18 | 7 | 11 | 30:39 | 25 |
| 8. Ceahlăul | 19 | 6 | 13 | 27:44 | 25 |
| 9. C.S.M. Sibiu | 19 | 6 | 13 | 25:43 | 25 |
| 10. C.P.B. | 19 | 5 | 14 | 22:48 | 24 |
| 11. Farul | 18 | 5 | 13 | 26:43 | 23 |
| 12. Constr. Arad | 18 | 0 | 18 | 4:54 | 18 |

## POPICE

### În campionatul divizionar — 12 ECHIPE DIN CELE 40 AU RĂMAS ÎN CURSĂ

S-au încheiat întrecerile în cele patru serii ale campionatului diviziei A la popice, femei şi bărbaţi. Pentru actul final al campionatului, la care vor lua parte cîte şase echipe feminine şi masculine (primele trei din fiecare serie), s-au calificat formaţiile **Voinţa Bucureşti, Laromet Bucureşti** şi **Rapid Bucureşti** (seria Sud), **Voinţa Tg. Mureş, C.S.M. Reşiţa** şi **Voinţa Cluj** (seria Nord) la femei, **Constructorul Galaţi, Petrolul Ploieşti, Rapid Bucureşti** (seria Sud), **Voinţa Tg. Mureş, Voinţa Cluj** şi **Electrica Sibiu** (seria Nord) — la bărbaţi.

**FEMININ**

**Constructorul Bucureşti — Gloria Bucureşti 2550—2450.** Meci cu miză mare, căci în caz de victorie jucătoarele de la Gloria se calificau (în seria Sud) pentru turneul final. Dar, acest deziderat nu s-a putut realiza întrucît Gloria a avut, în mod practic, doar o jumătate de echipă, trei dintre jucătoare au obţinut rezultate bune (**Balaban** — 451, **Petrescu** — 450, **Neguţoiu** — 444), iar restul au evoluat cu mult sub posibilităţi. De la Constructorul, care şi-a luat rămas bun de la divizia A, cele mai multe „beţe" le-au doborît **Oprea** (475) şi **Bălăţică** (452).

**Petrolul Băicoi — Rapid Bucureşti 2528—2490.** Rapidistele, deşi învinse, se pot mîndri cu un excelent rezultat al **Vasilicăi Pintea — 497 p d**, cifră de valoare internaţională, care depăşeşte recordul oficial al ţării 494 p d la proba de 100 lovituri mixte. De la gazde cea mai precisă jucătoare a fost **Magda Tănăsescu** — 447 p d. (**I. BRÎNZEA** — coresp.)

**Voinţa Constanţa — Voinţa Ploieşti 2257—2230.** Aflate în zona retrogradării (învingătoarea rămînea în divizie), ambele echipe au conferit întîlnirii lor toate prerogativele unui joc decisiv, atît gazdele cît şi oaspetele făcînd uz de întregul arsenal fizic şi tehnic. Luînd un start mai bun, localnicele au învins la capătul unei partide aprig disputate. Principalele autoare ale victoriei : **Ioana Bratosin** (416, care cu un plus de pregătire fizică şi mai multă încredere în forţele proprii poate obţine rezultate superioare), **Ecaterina Antonovici** (405) — antrenoare-jucătoare şi **Aurelia Ivan** (401). De la ploieştence s-a evidenţiat **Mioara Antohi** — 394 p.d. (**Tr. I.**)

**Voinţa Bucureşti — Laromet Bucureşti 2546—2378 ; Voinţa Craiova — Voinţa Mediaş 2408—2318 ; Dermagant Tg. Mureş — Voinţa Tg. Mureş 2249—2455 ; Voinţa Sibiu — Hidromecanica Braşov 2179—2229 ; Voinţa Oradea — Voinţa Cluj 2356—2404 ; Cetatea Giurgiu — Metrom Braşov 2630—2458 ; C.S.M. Reşiţa — Voinţa Timişoara 2531—2277.**

**MASCULIN**

**Constructorul Galaţi — Flacăra Cîmpina 5020—4682.** Oaspeţii folosind doi juniori în formaţie au facilitat victoria la scor a gălăţenilor, care au avut în Băiaş (943 pd) cel mai în formă jucător. De la cîmpineni s-a remarcat Purje — 822 p.d. (**T. GHEORGHE** — coresp.)

**Rulmentul Braşov — Metalul Plopeni 5076—4817.** Victoria braşovenilor a fost hotărîtoare pentru rămînerea lor în divizie. Cei mai buni jucători au fost Kovacs — 925 de la gazde şi, respectiv, Gomoiu — 867. (**G. CAROL** — coresp.)

**Rafinăria Teleajen — Petrolul Ploieşti 5017—5147 ; Voinţa Bucureşti — Constructorul Bucureşti 5387—4998 ; LC. Oradea — Olimpia Reşiţa 5401—4947 ; C.F.R. Tg. Mureş — C.F.R. Timişoara 5142—5049 ; C.S.M. Reşiţa — Voinţa Cluj 0—5000** (gazdele nu s-au prezentat).

Au retrogradat echipele : **Constructorul Bucureşti, Voinţa Ploieşti** (seria Sud), **Voinţa Sibiu, Dermagant Tg. Mureş** (seria Nord) — la femei, **Metalul Plopeni, Rafinăria Teleajen Ploieşti** (seria Sud), **Gaz metan Mediaş** şi **C.S.M. Reşiţa** (seria Nord).

## haltere

### SPIRIDON HERGHELEGIU ŞI ŞTEFAN DEAK — CAMPIONI NAŢIONALI LA CATEGORIILE GREA ŞI SUPERGREA

**CONSTANŢA, 9 (prin telefon, de la trimisul nostru).** — Cu desfăşurarea întrecerilor la categoriile grea şi supergrea s-au încheiat campionatele naţionale de haltere, o ultimă şi foarte utilă verificare a sportivilor noştri înaintea campionatelor europene.

La aceste două categorii numărul concurenţilor nu a mai fost atît de mare ca la celelalte, ceea ce dovedeşte lipsa de preocupare a cluburilor şi asociaţiilor sportive pentru recrutarea elementelor cu un gabarit mare. Nici lupta pentru locul I nu a mai fost pasionantă întrucît între primul şi următorii clasaţi există un decalaj valoric apreciabil. Totuşi, ca element pozitiv remarcăm cele două recorduri realizate de **Spiridon Herghelegiu** (C.S.M. Cluj), la categoria grea. Pe cel de la total (470 kg) l-a mai realizat anul trecut la Sibiu, dar atunci el nu a fost omologat. De data aceasta însă, recordul va fi omologat. Tot sportivul clujean şi-a realizat dorinţa mult visată de a depăşi unul dintre cele mai vechi recorduri ale ţării : cel de la „aruncat" (177,5 kg) care aparţinea lui Gh. Mincu. De data aceasta încercarea a reuşit pe deplin şi Herghelegiu a intrat în posesia recordului cu 180 kg. În fine, alte 4 recorduri naţionale de juniori au fost obţinute de tînărul **Şt. Kreicik** (C.S.M. Cluj), dintre care cel mai valoros este totalul de 400 kg. Şi e bine de notat că elevul lui Tiberiu Roman nu are decît 18 ani ! Fizicul său armonios îi va permite, cu siguanţă, în viitorul apropiat, o ascensiune vertiginoasă.

Rezultate tehnice : **CATEGORIA GREA : 1. Spiridon Herghelegiu** (C.S.M. Cluj) 470 kg, **2. Dumitru Gheorghe** (Minerul Lupeni) 375 kg, **3. Ştefan Teleman** (Rapid) 370 kg.

**CATEGORIA SUPERGREA : 1. Ştefan Deak** (Steaua) 460 kg, **2. Ştefan Kreicik** (C.S.M. Cluj) 400 kg, **3. Iosif Vlădăreanu** (Olimpia) 395 kg.

Concursul de culturism s-a încheiat cu victoria cunoscuţilor sportivi **Cristian Mihăilescu** (Rapid) — la cat. pînă la 1,68 m şi **Ştefan Humă** (A.S.A. Sibiu) la cat. peste 1,68 m.

**Ion OCHSENFELD**

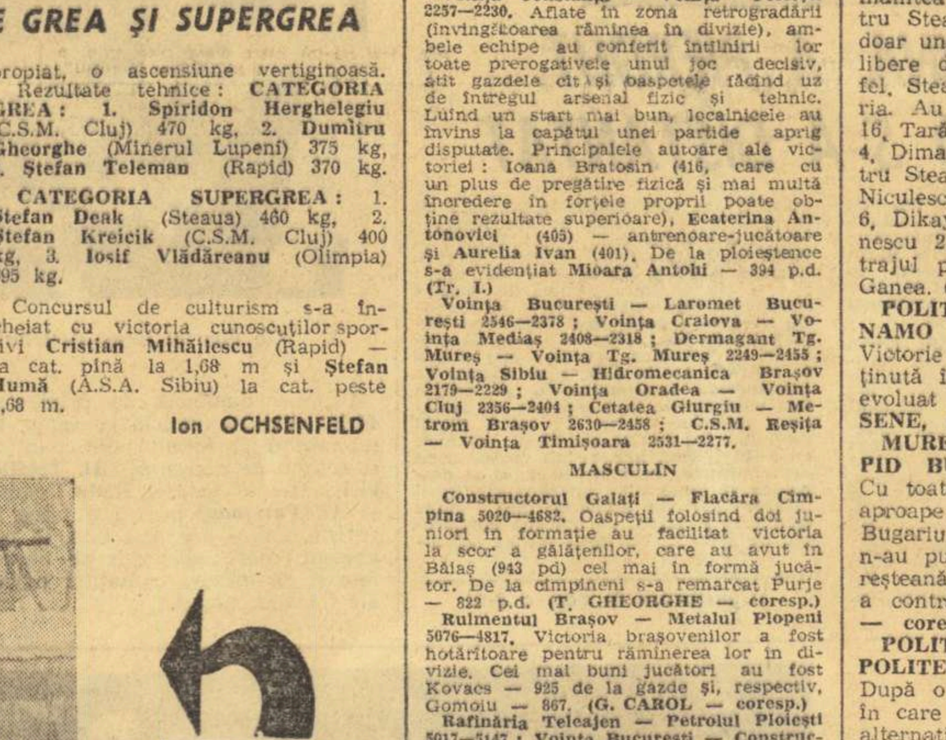

Ion Hortopan *(Olimpia)*, *campion la categoria muscă*

## HIPISM

### SILVIA în mare progres

Cele şapte alergări ale reuniunii de ieri, desfăşurate pe o vreme admirabilă, au constituit un spectacol agreabil. Performanţele au căpătat consistenţă valorică şi ca atare numeroşi partanţi şi-au ameliorat recordurile carierei.

Din ansamblul rezultatelor trebuie consemnată pe prim plan noua victorie a iepei Silvia. Eleva lui Mihăilescu a cîştigat foarte dezinvolt, cu recordul de 1:28,3 pe km. Este interesant de urmărit reacţia care va surveni din partea campioanei, Senzaţia, dar după această evoluţie, Silvia ocupă deocamdată locul prim. Excelent s-a comportat în premiul Almaş, campionul Gînd cu 1:25,3 pe km, într-o cursă în care acorda avantaje importante unor adversari în certă ascendenţă şi fără să fi fost angajat prea inspirat în parcurs. Antrenorul Ion Oană a continuat, şi de data aceasta, cu mult brio seria succeselor, obţinînd o dublă victorie cu Struna, şi Colecţia, şi ratînd de puţin triplul succes cu Huluba, care totuşi a trotat 1:27,8 km. Frumos a susţinut Al. Nacu pe Măcieş în lupta finală cu Hemon ca şi Traian Marinescu pe Japonia cu care a recoltat al doilea succes din acest an. „Excentricul" Filtru a realizat ieri un parcurs în forţă, fără greşeală şi a cîştigat, coborîndu-şi valoarea la 1:29,8, dar fără să convingă, cituşi de puţin, că va persevera şi în constanţa performanţelor.

Rezultate tehnice : **Cursa I :** Măcieş (Al. Nacu) record 1:35,1, Hemon, Ricuţa, simplu 6, ordine 36, ordine triplă 216 ; **Cursa a II-a :** Heroina (I. Florea) record 1:32,6, Jargon, Mercedes, simplu 6, event 47, ordinea 108, ordinea triplă 434 ; **Cursa a III-a :** Japonia (Tr. Marinescu) record 1:33,4, Caliopa, Joviala, simplu 2, event 14, ordinea 177 ; **Cursa a IV-a :** Silvia (S.Mihăilescu) record 1:28,3, Gabarit, Kilovat, simplu 6, event 32, ordinea 171, ordinea triplă 557 ; **Cursa a V-a :** Struna (I. Oană) record 1:29,0, Sonda, Semeţ, simplu 5, event 126, ordinea 29 ; **Cursa a VI-a :** Filtru (G. Solcan) record 1:29,8, Huluba, Jofra, simplu 5, event 38, ordinea 17, ordinea triplă 210 ; **Cursa a VII-a :** Colecţia (I. Oană) record 1:35,2, Gorun, Papion, simplu 4, event 19, ordinea 35.

Retrageri : Topaz (I).

**Niddy DUMITRESCU**

## baschet

### STEAUA ŞI POLITEHNICA BUCUREŞTI LA UN PAS DE ÎNFRÎNGERE...

Sîmbătă şi duminică, s-au disputat etapele a XX-a (masculin) şi a XVII-a (feminin) din cadrul campionatelor republicane.

**MASCULIN**

**STEAUA — I.C.H.F. 59—58** (partidă disputată sîmbătă). Cele două echipe ne-au oferit nu numai o partidă viu disputată (ca de obicei), ci şi foarte echilibrată. Primele minute au aparţinut formaţiei Steaua (min. 6 : 12—2). Beneficiind, însă, de eficacitatea lui Bulat, dar şi de... nervozitatea militarilor (vociferări la deciziile arbitrilor, în special Tarău), baschetbaliştii de la I.C.H.F. egalează şi preiau conducerea (min. 14 : 25—24), pe care o păstrează pînă în min. 36, prin realizarea unor acţiuni spectaculoase şi eficace (o frumoasă impresie a lăsat Fl. Niculescu — foarte precis în aruncări de la distanţă şi semidistanţă). Ultimele minute sînt dramatice. Cu 10 secunde înaintea finalului (scor : 59—57 pentru Steaua), Cîmpeanu transformă doar una dintre cele două aruncări libere de care beneficiază şi astfel, Steaua obţine, la limită, victoria. Au înscris : Savu 16, Oczelac 16, Tarău 12, Baciu 7, V. Gheorghe 4, Dimancea 2, Grădişteanu 2 pentru Steaua, respectiv Bulat 19, Fl. Niculescu 14, Tudosi 11, Cîmpeanu 6, Dikay 4, E. Niculescu 2, Antonescu 2. Corect şi autoritar, arbitrajul prestat de N. Iliescu şi D. Ganea. (**Ad. VASILESCU**).

**POLITEHNICA GALAŢI — DINAMO BUCUREŞTI 65—95 (31—47).** Victorie facilă a dinamoviştilor obţinută în faţa unei echipe care a evoluat fără cinci titulari. (**Gh. ARSENE**, coresp.).

**MUREŞUL TG. MUREŞ — RAPID BUCUREŞTI 69—85 (30—39).** Cu toate că au avut la dispoziţie aproape întregul lot (mai puţin Bugariu — nerestabilit) mureşenii n-au putut depăşi formaţia bucureşteană, care s-a apărat agresiv şi a contraatacat eficace. (**C. ALBU** — coresp.).

**POLITEHNICA BUCUREŞTI — POLITEHNICA CLUJ 85—72 (40—39).** După o primă repriză echilibrată, în care ambele echipe au condus alternativ, bucureştenii pun stăpînire pe joc şi înscriu coş după coş. Revenirea din final a clujenilor este tardivă. Au arbitrat foarte bine E. Niculescu şi A. Atanasescu.

**I.E.F.S. — UNIVERSITATEA TIMIŞOARA 59—73 (23—32).** Prima repriză a aparţinut timişorenilor care, prin Cîmpeanu şi Czmor, şi-au asigurat un avantaj destul de mare. Sau, cel puţin aş se părea, căci bucureştenii au egalat şi au preluat conducerea (min. 27 : 37—36). Ei s-au pripit însă, emoţionaţi parcă de răsturnarea scorului în favoarea lor şi au greşit deseori. Timişorenii nu au ratat aceste momente şi, printr-un final bun, au cîştigat meciul. Au arbitrat foarte bine M. Rizea şi I. Petruţiu. (**Ad. V.**).

| | | | | | | |
|---|---|---|---|---|---|---|
| 1. DINAMO | 20 | 18 | 2 | 1720—1329 | 38 |
| 2. Steaua | 20 | 18 | 2 | 1506—1302 | 38 |
| 3. Univ. Timiş. | 20 | 13 | 7 | 1617—1445 | 33 |
| 4. „U" Cluj | 20 | 13 | 7 | 1405—1309 | 33 |
| 5. Polit. Buc. | 20 | 13 | 7 | 1526—1337 | 32 |
| 6. Rapid | 20 | 10 | 10 | 1378—1410 | 30 |
| 7. I.C.H.F. | 20 | 9 | 11 | 1211—1235 | 29 |
| 8. I.E.F.S. | 20 | 7 | 13 | 1335—1459 | 27 |
| 9. Polit. Cluj | 20 | 6 | 14 | 1287—1405 | 26 |
| 10. Voinţa Buc. | 20 | 5 | 15 | 1209—1302 | 25 |
| 11. Mureşul Tg. M. | 20 | 4 | 16 | 1389—1774 | 24 |
| 12. Polit. Galaţi | 20 | 4 | 16 | 1444—1610 | 24 |

**FEMININ**

**POLITEHNICA BUCUREŞTI — UNIVERSITATEA IAŞI 58—56 (29—24).** După victoria precedentă asupra Rapidului, bucureştencele au dezamăgit : nu numai că au cîştigat foarte greu (e adevărat, în faţa unor adversare decise să obţină un rezultat bun), dar erau pe cale să ofere marea surpriză a etapei prin pierderea acestei partide (erau conduse în min. 36 cu două coşuri). Ele au greşit nepermis de mult mai ales sub panoul advers şi s-au dezorientat foarte repede în faţa unei replici ferme. Au marcat : Pruncu 12, Ciocan 14, Gugiu 14, Demetrescu 8, Taflan 8, Topor 2 pentru Politehnica, respectiv, Szabo 4, Haraga 9, Apostol 12, Apraloe 10, Gumeniuc 15, Anichiţei 6. Au arbitrat foarte bine I. Dinescu şi P. Spiru. (**Radu TIMOFTE**).

**CONSTRUCTORUL BUCUREŞTI — UNIVERSITATEA TIMIŞOARA 73—52 (32—30).** Ambele echipe au dorit cu tot dinadinsul să obţină victoria dar, din păcate, acest fapt a impietat asupra desfăşurării normale a meciului : pe foile de arbiraj au fost consemnate nu mai puţin de 72 (!) de faulturi comise de cele două teamuri. Au arbitrat bine, Petre Marin şi Constantin Dîrjan. (**Rd. T.**)

**VOINŢA BRAŞOV — CRIŞUL ORADEA 46—58 (24—25).** Consemnăm o nouă victorie a orădencelor care au depăşit net formaţia locală, aceasta oferindu-le de-a lungul meciului doar o replică palidă. (**P. DUMITRESCU** — coresp.).

| | | | | | | |
|---|---|---|---|---|---|---|
| 1. RAPID | 17 | 15 | 2 | 1100— 847 | 32 |
| 2. Politehnica | 17 | 15 | 2 | 1149— 838 | 32 |
| 3. I.E.F.S. | 16 | 13 | 3 | 1061— 772 | 29 |
| 4. Crişul | 17 | 10 | 7 | 910— 900 | 27 |
| 5. Sănătatea | 17 | 7 | 10 | 989—1066 | 24 |
| 6. Univ. Timiş. | 17 | 6 | 11 | 922—1110 | 23 |
| 7. Voinţa Bv. | 17 | 5 | 12 | 896—1013 | 22 |
| 8. Constructorul | 17 | 5 | 12 | 808— 993 | 22 |
| 9. Univ. Iaşi | 17 | 4 | 13 | 831—1013 | 21 |
| 10. A.S.A. Cluj | 16 | 4 | 12 | 899—1013 | 20 |

**Azi, în sala Giuleşti I.E.F.S. — A.S.A. CLUJ**

Azi, de la ora 15, sala Giuleşti găzduieşte partida restantă dintre echipele feminine I.E.F.S. şi A.S.A. Cluj.

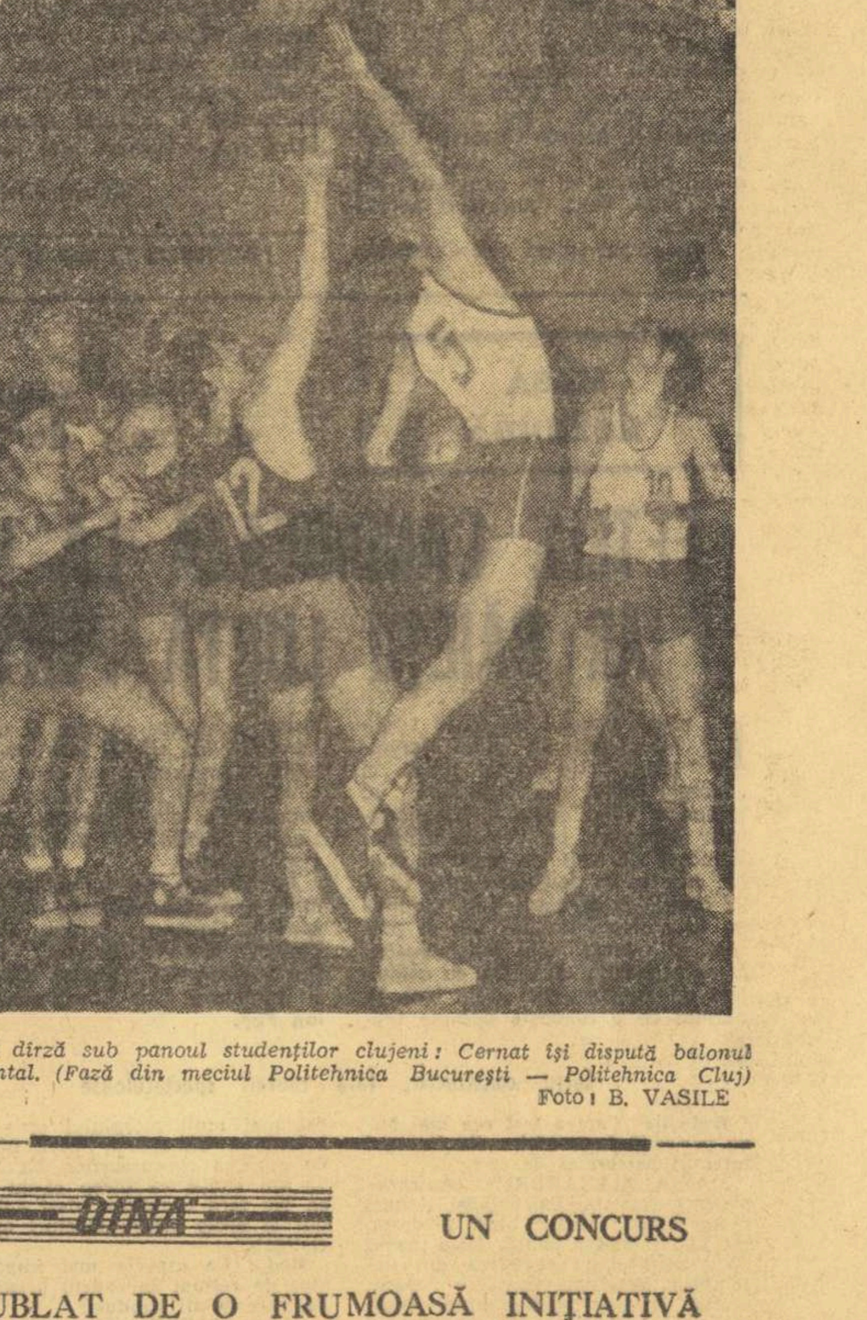

*Luptă dîrză sub panoul studenţilor clujeni : Cernat îşi dispută balonul cu Antal. (Fază din meciul Politehnica Bucureşti — Politehnica Cluj)* Foto : B. VASILE

## TENIS DE MASĂ

### FETELE CANDIDEAZĂ LA LOCURI FRUNTAŞE

(Urmare din pag. 1)

într-un forhand extrem de puternic pe care îl utilizează cu multă decizie, prin surprindere. Şi mai trebuie să avem o lovitură cu care să ştim să finalizăm".

**Red : Înaintea „internaţionalelor" de la Moscova eraţi foarte optimist. Ţinînd seama de rezultatele contradictorii înregistrate în capitala U.R.S.S., care vă mai este părerea ?**

ION POP, antrenor : „În general sînt un optimist. Există însă şi cauze precise care mă fac să fiu încrezător. Mă gîndesc, de pildă, la condiţiile excepţionale în care s-a desfăşurat pregătirea din penultima etapă şi la modul cum au suportat sportivii un program mult mai dur decît cele anterioare. Consider, de asemenea, că sorţii pentru campionatele europene, deşi destul de nefavorabili, au avut darul să-i mobilizeze la maximum pe sportivi. În ciuda unor rezultate mai puţin convingătoare, la Moscova am avut şi două satisfacţii : jocul îmbunătăţit al lui Carmen Crişan şi revenirea lui Dorin Giurgiucă, fără ca acesta să fi atins forma de acum cîţiva ani".

#### Forma sportivă de moment va fi hotărîtoare

**Red : Dificultatea competiţiei de la Rotterdam este ilustrată pe deplin prin faptul că ea conferă titluri continentale. Care vă sînt anticipările privind evoluţia sportivilor români la această mare confruntare a elitei tenisului de masă european ?**

MARIA ALEXANDRU : „La proba pe echipe ca şi la cea de simplu, tragerile la sorţi nu ne-au fost prea favorabile. Forma de moment a noastră sau a adversarelor va decide în ultimă instanţă. Toată lumea e pusă la punct. Foarte multe jucătoare au şanse la titluri. La probele de dublu, posibilităţile noastre sînt apreciabile, fie la fete, fie la mixt. La simplu, titlul poate fi atacat de vreo şase jucătoare, printre care mă număr şi eu. Să-mi iertaţi poate lipsa de modestie, dar la un campionat european eu merg cu şanse la toate probele. Dacă nu aş crede în şansele mele, nu aş mai pleca. Am mai spus-o : joc pentru plăcerea victoriei".

CARMEN CRIŞAN : „Noi am făcut întotdeauna rezultate mai bune cînd am avut meciuri dificile. De exemplu, la campionatele mondiale de la München din 1969, cînd am învins formaţiile Japoniei şi R.F. a Germaniei, calificîndu-ne în finală. Şi acum avem şanse. Finala pe echipe nu e ratată chiar dacă am pierde un meci în grupa semifinală. Trebuie să luptăm pentru fiecare meci, set şi punct. Multe depind de jocul rezultatelor indirecte. Vom face totul ca să jucăm în finală. Şi o dată ajunse... Cît priveşte pe Maria Alexandru, ea nu poate să nu joace bine pentru că are clasă şi luptă în orice împrejurare. Am deplină încredere în steaua ei şi la Rotterdam".

ELLA CONSTANTINESCU : „La actualul nivel tehnic atins şi la numărul mare al concurenţilor de valoare e hazardat orice pronostic. Suportul optimismului nostru îl constituie faptul că alături de cele mai tari jucătoare pornim cu şanse egale la toate probele feminine. Sorţii au fost vitregi cu noi la echipe, dar cred că cine va cîştiga seria noastră semifinală va fi campioană a Europei. Un loc doi în aceeaşi grupă înseamnă opţiuni serioase la o medalie de bronz. La simplu fete, Maria Alexandru are de înfruntat adversare puternice, dar ea ştie să se mobilizeze în atari împrejurări. Şi Vlaicov şi Crişan pot obţine culoare favorabile. La dublu fete şi dublu mixt, unde sorţii s-au arătat mai favorabili, sînt posibilităţi evidente pentru locuri fruntaşe".

#### Băieţii — pe rampa de lansare

ŞERBAN DOBOŞI : „În grupa preliminară sîntem altăuri de Suedia, deţinătoarea titlului continental şi cea mai redutabilă formaţie a campionatelor. Ne vom strădui şi ne vom lupta din toate puterile pentru a ne clasa în fruntea grupei B. În cele trei probe individuale vom încerca să facem breşe cît mai adînci în plutonul fruntaş".

DORIN GIURGIUCĂ : „Desigur e greu de presupus c-o să-i învingem pe suedezi, campionii continentului. În schimb, avem toate şansele să ajungem primii în grupa B. Situaţia actuală se datorează şi faptului că nu am mai figurat printre favoriţi, deoarece am absentat trei ani de la startul campionatelor europene şi mondiale".

TEODOR GHEORGHE : „Ne aflăm la o valoare medie internaţională. Sper într-un loc fruntaş al grupei B".

ION POP : „Valorile s-au echilibrat foarte mult în sus. Sigur, noi contăm în primul rînd pe potenţialul fetelor. Actuala campioană a Europei, echipa feminină a U.R.S.S. apare ca favorită, dar nu e imbatabilă. Cred că meciul nostru cu jucătoarele sovietice din grupa semifinală, va fi decis de partida de dublu şi de meciul Alexandru — Rudnova. Dacă ieşim învingători, avem toate şansele să cîştigăm titlul. La cele trei probe individuale, Maria Alexandru are posibilităţi să cucerească cîte o medalie. Este mai greu de pronosticat culoarea metalului. Cu băieţii aspirăm la locurile 1—2 în grupa B. Ceea ce ar fi de bun augur pentru ei în actuala conjunctură".

### LIGIA LUPU ŞI ALEXANDRU BUZESCU — CAMPIONI DE JUNIORI AI ŢĂRII

**HUNEDOARA, 9 (prin telefon).** După trei zile de întreceri, s-au încheiat aici campionatele republicane individuale de tenis de masă ale juniorilor. Un succes deosebit a obţinut eleva antrenorului emerit Farkaş Paneth, **Ligia Lupu** (C.S.M. Cluj) care a cucerit trei titluri. O comportare frumoasă a avut şi **Alexandru Buzescu** (Progresul Bucureşti, antrenor Emil Iacobi), dublu campion al ţării.

**Rezultate mai importante, simplu băieţi, semifinale :** Buzescu—Naftali 2—1, Bobocică—Popovici 2—1, **finala : Buzescu** (Progresul Bucureşti) — Bobocică (Politehnica Bucureşti) 2—1 (— 20,13,15), **simplu fete, semifinale :** Lupu—Filimon 2—0, Lunţeanu—Condicaru 2—0, **finala : Ligia Lupu** (C.S.M. Cluj) — Mihaela Lunţeanu (Voinţa Bucureşti) 2—1 (16, — 17,21), **dublu băieţi, finala :** Naftali, Popovici (Comerţul Tg. Mureş, Constructorul Hunedoara) —Buzescu, Moraru (Progresul) 2—0 (16,16),**dublu fete, finala : Ligia Lupu, Mihaela Lunţeanu** (C.S.M. Cluj, Voinţa Bucureşti) — Lidia Ilie, Elena Condicaru (Spartac Bucureşti) 2—0 (22,15), **dublu mixt, semifinale :** Lupu, Buzescu—Ilie, Bobocică 2—1, Filimon, Popovici—Şintoan, Naftali 2—0, **finala : Ligia Lupu, Alexandru Buzescu** (C.S.M. Cluj, Progresul Bucureşti) — Camelia Filimon, Cornel Popovici (Şc. sp. Buzău, Constructorul Hunedoara) 2—1 (—16, 19,18).

**Mircea IOANID**-coresp.

## tir

### G. PINTILIE A CÎŞTIGAT PROBA DE SKEET ÎN „CUPA ŞCOLARUL"

Proba de talere aruncate din turn (skeet) din cadrul concursului „Cupa şcolarul", a revenit cu un rezultat foarte bun — 192 de talere lovite din 200 — lui Gleb Pintilie, component al lotului olimpic. După prima manşă de 100 de talere, cînd Pintilie nu a ratat decît trei focuri, în cea de a doua, el n-a mai reuşit această performanţă, ţintind cu două talere mai puţin. Rezultatul lui însă la proba de 200 este remacabil.

REZULTATE : skeet (200 t) : **1. G. Pintilie (C.S.O. Baia Mare) 192 t** (97—95), 2. L. Cojocaru (Steaua) 183 t, 3. S. Diaconu (Olimpia) 181 t, 4. Fl. Iurcenco (Steaua) 172 t, 5. D. Buduru (Steaua) 171 t, 6. R. Mareş (Şc. sp. 1 Buc.) 170 t.

Mîine începe concursul juniorilor la „Cupa Şcolarul", la probele de talere.

## OINĂ

### UN CONCURS DUBLAT DE O FRUMOASĂ INIŢIATIVĂ

Din cauză că echipele din Constanţa şi Doiceşti nu au onorat cu prezenţa lor primul concurs republican al anului, dotat cu trofeul „Cupa primăverii" şi desfăşurat în organizarea C.J.E.F.S. Ialomiţa pe stadionul din Slobozia, la start s-au aliniat doar două formaţi şcolăreşti şi fosta campioană a ţării, Dinamo Bucureşti. Cu toate acestea, disputele au fost agreabile, graţie dinamoviştilor, care furnizînd — în compania mult prea tinerilor lor adversari — jocuri-şcoală, au reuşit să demonstreze întreaga gamă de exerciţii, atît la „bătaia", cît şi la „prinderea" mingii. Întărită cu cîţiva valoroşi jucători care-şi satisfac stagiul militar, echipa antrenată de Ion Popescu-Buftea a apărut într-o formaţie omogenă, cu un conducător de joc (Chiţu) bine inspirat, anunţîndu-se printre favoritele marilor competiţii din acest an.

De partea cealaltă au acţionat elevii cunoscutului pedagog al sportului nostru naţional, Iulian Deculescu, din comuna Radu Negru (judeţul Ialomiţia), care creşte o nouă promoţie de oinişti. Dintre aceştia, Ion Ruza, Nicolae Dobre, Gheorghe Popescu şi Ion Călin, se arată de pe acum ca iscusiţi mînuitori ai bastonului şi mingii minuscule.

**Rezultatele :** Dinamo Bucureşti — Şcoala generală Stoeneşti 19—0, Şcoala generală Stoeneşti — Şcoala generală Radu Negru 6—7, Dinamo Bucureşti — Şcoala generală Radu Negru 16—0.

La întreceri au asistat **cadrele didactice participante la consfătuirea profesorilor şi învăţătorilor care predau educaţia fizică în judeţul Ialomiţa**, mulţi dintre aceştia întorcîndu-se în satele lor hotărîţi să înfiinţeze echipe de oină. Iată o frumoasă iniţiativă, care merită să fie urmată şi de alte judeţe.

**Tr. IOANIŢESCU**

# DUPĂ VICTORIA ÎN PARTIDA CU FRANȚA

(Urmare din pag. 1)

mul rînd, pentru că oferă un climat optimizant pregătirilor pentru apropiata dublă întîlnire cu reprezentativa R. P. Ungare în sferturile de finală ale campionatului european. Astfel, activitatea de ameliorare a lucrărilor de selecționare și pregătire a echipei naționale poate fi făcută cu luciditate și realism, fără acea stare de nervozitate care urmează după o înfrîngere sau chiar după un rezultat de egalitate pe teren propriu.

Este extrem de pozitiv faptul că mediul ambiant al fotbalului nostru în care, în afara jucătorilor, antrenorilor și oficialilor, includem și mulțimea de iubitori ai acestui sport, s-a cultivat și a evoluat în ultimii ani după o serie de numeroase echipe de club reprezentative văzute „pe viu" sau la televizor, în așa fel încît s-a ajuns la dezideratul exprimat cu mulți ani în urmă, acela de a aprecia nu numai rezultatul sec, ci și MODUL, MIJLOACELE CU CARE AU FOST OBȚINUTE ACESTE REZULTATE. Gradul de apreciere, cunoașterea din ce în ce mai profundă a valorilor sportive naționale și internaționale cu care masa de iubitori ai sportului din țara noastră tratează nu numai fotbalul, devine o dificultate, din ce în ce mai mare pentru sportivii noștri și în primul rînd pentru fotbaliști care trebuie să ofere comportări superioare, la nivelul pretențiilor îndreptățite ale spectatorilor.

Privind meciul România — Franța prin această prismă, ni se pare că un element important a determinat, în afara televizării în direct a jocului, cifra de spectatori redusă (aproximativ 25 000) pentru un asemenea eveniment sportiv.

În primul rînd meciul a fost amical și asemenea întîlniri au ajuns să se piardă în contextul partidelor oficiale din campionatele europene și mondiale. Cei puțin pentru noi ele au devenit tot atît de rare cum erau acelea oficiale cu 10—15 ani în urmă. Mai mult decît atît, întîlnirile amicale au ajuns să aibă, din cauza arătată mai sus, un caracter accentuat de pregătire.

Așa se face că și acest meci cu Franța a contat, de ambele părți, ca teste pentru viitoarele confruntări oficiale, de îndată ce la noi, de pildă, s-au făcut experimentări, atît de curajoase și puțin fundamentate cum a fost cazul cu inaintașul central Mircea Sandu, din Divizia B, în dauna unor jucători experimentați din Divizia A pentru un asemenea post, sau, pentru menținerea cît mai mult cu putință a unui „unsprezece" consacrat, au fost menținuți titularii al căror randament scăzut era previzibil — Deleanu și Dembrovschi.

În aj doilea rînd, fotbaliștii noștri au obișnuit pe miile lor de suporteri să-i vadă etalînd tot ceea ce au ei mai bun, dăruindu-se total, în partidele internaționale cu mare mizâ și sîntem convinși că dacă întîlnirea cu Franța s-ar fi disputat în condițiile unei competiții eliminatorii, mulți dintre internaționalii noștri care au manifestat simbătă vizibile scăderi de randament sau și-au permis multe libertăți față de comportarea lor din jocul cu Cehoslovacia de astă-toamnă, ar fi renăscut din propriile lor defecte și cu totul altul ar fi fost ansamblul meciului. Este cert că în alte condiții, Dinu nu s-ar mai fi hazardat atît de mult, nu ar mai fi lăsat descoperită zona apărării imediate și nu am mai fi asistat la scenele de panică din fața porții lui Răducanu.

Meseria de antrenor include mult risc. Unii antrenori experimentați au ajuns să transforme riscul în calcul. În prezent, Angelo Niculescu se numără printre aceștia și a devenit foarte greu să i se dea o replică, de îndată ce astă-toamnă, într-un meci atît de decisiv cum a fost acela cu Cehoslovacia, l-a folosit pe Radu Nunweiller, în pofida unei evidențe de necontestat (scădere de rezistență, de formă în campionat). Atunci, împotriva tuturor criticilor săi, a învins cu un Radu strălucitor. Și a dezis pe toți adversarii ideilor și... conservatorismului său!

Este sigur că Angelo Niculescu a riscat mult în partida cu Franța, dar este aproape la fel de sigur că nu l-ar fi conturbat un eventual rezultat de egalitate, deși pe noi toți ne-ar fi enervat la culme. Calmul lui este de neclintit. Apropo de acest calm! Vinerea trecută, o glumă de prost gust făcută la telefon de un anonim, a pus în circulație cu insistență zvonul unui pretins infarct făcut de antrenorul echipei naționale. Desigur, verificarea cea mai bună era o legătură telefonică cu Snagovul, locul unde se afla echipa națională. legătură care se obține de obicei greu. În familie, printre prieteni, la federația de fotbal era mare agitație. În sfîrșit, a fost obținută legătura cu Snagovul și i s-a cerut lui Angelo Niculescu să vină la telefon, explicîndu-i-se despre ce este vorba. Imperturbabil, el a refuzat să se deplaseze cîteva sute de metri, și a replicat că va chema el telefonic Bucureștiul... după ce lotul reprezentativ va termina masa de prînz!!! Fără comentarii!

Este totuși bine ca de fiecare dată, pe lîngă tot ceea ce ține de experiență și rutină, să se ia măsuri și în funcție de importanța evenimentelor următoare. În acest sens, este notabilă inițiativa federației de fotbal de a fi convocată încă înainte de disputarea jocului cu Franța, pentru ieri dimineață, o ședință cu antrenorii echipelor care dau selecționabili și despre care relatăm în cuprinsul ziarului.

Îmbunătățirea componenței lotului este absolut necesară, avînd în vedere comportările deficitare ale unor titulari ca Deleanu și Dembrovschi, nereușita debutului lui Sandu Mircea. De asemenea trebuie luate unele măsuri adecvate pentru întărirea capacității de efort și sporirea randamentului echipei naționale. O eventuală testare într-un joc de verificare peste hotare cu o echipă de club puternică, imediat după mijlocul lunii aprilie, apare ca necesară.

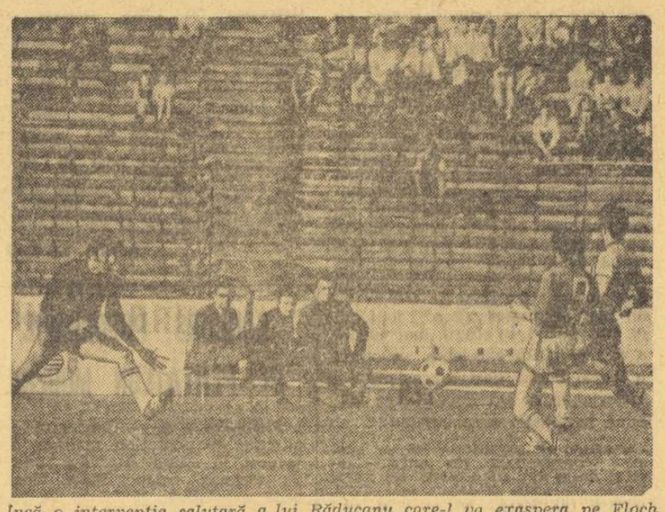

*Încă o intervenție salutară a lui Răducanu care-l va exaspera pe Floch (9) și-l va... trimite pe banca rezervelor pe atacantul francez*

## ÎNSEMNĂRI DE REPORTER
## ÎN SPATELE CELOR DOUĂ PORȚI

# ESTE O PLĂCERE SĂ-L PRIVEȘTI (ȘI SĂ-L ASCULȚI) PE RĂDUCANU

Un meci văzut din spatele porții are un farmec aparte, pare cu totul altul decît din tribună. Mai ales cînd în poarta la care te afli apără Răducanu. L-am auzit cît de bine știe să-și îndrume prietenii din națională. Mai cu ton ridicat, mai cu vorbă dulce. Important este că toți îl ascultă, fără nici o obiecțiune. Se aude fluierul arbitrului. Răducanu salută amical publicul de la tribuna a II-a, cu brațul ridicat, își trece mîna prin păr, aranjîndu-și freza, apoi începe cu sfaturile: „Lîță (Dumitru), dreapta liberă. Nu ține mîngea". Și Dumitru se supune, pasînd pe partea dreaptă lui Sătmăreanu. Atac francez. Blanchet pătrunde și șutează periculos pe jos. Cîțiva suporteri francezi de la tribuna I cîntă: „Allez la France, allez". Răducanu le „aruncă" un zîmbet, după care se adresează fotoreporterilor din spatele porții: **„O să tacă imediat. Simt că le dăm gol."** Iordănescu parcă-l aude și în același minut îl execută pe Carnus, deschizînd scorul.

„Contraatac francez inițiat de Michel. Mingea plutește în careu pe deasupra capetelor jucătorilor. **E a mea** — se aude o voce. Dinu și Lupescu renunță imediat la săritură și mîngea poposește în brațele lui Răducanu.

Oaspeții construiesc un nou atac. După o țesătură de pase, Floch mai are în față doar poarta. Vede, poate, mingea în plasă... Uită, însă, de Răducanu care, cu un reflex uimitor, evită golul. De undeva, din tribune, spectatorii scandează numele portarului nostru.

Răducanu acuză dureri la genunchi. După un sprint de 50 m, apare masorul Tudose, care îi dă lîngă bară, primele îngrijiri. Peste cîteva secunde, iată-l și pe dr. Tomescu, rămas tot timpul meciului pe bancheta din spatele porții noastre. **„Ce, te doare?" „Mă doare, doctore". Bine, la pauză intră Adamache". „Vezi de treabă, dom'le. Apăr tot eu".**

În cealaltă jumătate de teren, Iordănescu este deposedat frecvent de fundașul de culoare Trésor. Răducanu vorbește ca pentru el: **„De ce nu-l driblează spre interiorul terenului? Nea doctore, mai dă-mi niște d'aia rece** (n.n. e vorba de o alifie) **că mă doare piciorul". „Atenție, mingea** — strigă un fotoreporter și portarul internațional se înalță culegînd mingea de deasupra capetelor jucătorilor. Apoi, bătînd-o de pămînt, dă indicații: **„Caim, ușor, respirați, băieți. Fiți atenți cînd eu ies la centrări să nu care cumva să lovesc pe cineva!".**

După pauză, Răducanu reapare în poartă cu o șapcă Loto-Pronosport. Vis-à-vis-ul Carnus apără o minge cu vîrfurile degetelor. Răducanu observă: **„Ce portar au francezii, domnule? Apără ca la voleі".** Dinu majorează scorul, ca apoi tot el să facă o gafă, pierzînd balonul la atacantul Floch. Golul pare inevitabil. Dar Răducanu răsare ca din pămînt și respinge cu piciorul. Îl cheamă pe Dinu și... îl sărută. Apoi îi spune: **„Nu-i nimic, Cornele, se mai întîmplă. Acum, fiți atenți, trebuie să jucăm relaxat, că doar conducem cu 2—0".** Șutul expediat de Michel inițiază stîlpul porții. Un zîmbet fotogenic și Răducanu găsește și în asemenea situații replica: **„La Paris, tătico, nu ateі".** O nouă bară, a lui Lech, un nou zîmbet și o nouă replică, de data aceasta către Hălmăgeanu, aflat în imediata apropiere a porții: **„Hai, că-s norocos".** Mai sînt cîteva minute pînă la sfîrșitul partidei. Se aude fluierul final. **„Am jucat bine, dar nu așa cum mi-ar fi plăcut mie"** — adaugă Răducanu.

**Ion CUPEN** — **Gheorghe NERTEA**

# CARNUS, FOTOGENICUL, N-A AVUT INSPIRAȚIE...

Nu de mult, acum doi ani, portarul Carnus a fost proclamat cel mai bun portar al Franței. Îl văzusem în poze, echipat în culori pastelate, întotdeauna în plonjoane fotogenice, bărînd drumul mingii spre gol. Și acum, iată-l, în carne și oase. Ne desparte doar pălcuțul de cînepă al plasei porții sale.

Carnus este aproape înalt și bine făcut. Se îndreaptă spre poartă cu pas elastic scoate din buzunarul de la spate o pereche de mănuși albe, ajurate, și le aruncă într-un colț, dincolo de linia de var. Pare un portar demodat, cu șapca sa cadrilată, îndesată peste chica bogată, cu mustață ca puna corbului. Este foarte brunet, pe sub cozoroc i se zăresc ochii, că două picături de smoală topită.

Meciul a început și vreo șapte-opt fotoreporteri i-au flancat poarta. Unul dintre ei îndeplinește ritualul clasic cu aruncatul monedei de 5 bani printre ochiurile plasei, pentru că numai așa, plătit, norocul acceptă să fugă din poarta adversarului... Și vine golul lui Iordănescu, frumos și simplu, dar nu și imparabil, căci portarul naționalei Franței a fost surprins pe linia de 6 m, stupefiat de ușurința cu care fusese driblat omul cu brasardă de căpitan de echipă, Bosquier. A plonjat, dar zadarnic, șapca i-a sărit cît colo, în timp ce mingea se zbuciuma în plasă. Față a fost neașteptat de rapidă, fotoreporterii au sărit de la locurile lor, dar au sărit tardiv, ca și Carnus. După gol se întrebau îngrijorați, într-o solidaritate profesională: **„L-ați prins?". „Cred că da!". Dar tu?". „Cred că lese ceva!".**

Spre sfîrșitul primei reprize, portarul cu „cocoș galic" pe piept plonjează la picioarele lui Mircea Sandu, se lovește și rămîne întins pe gazon, acoperindu-și fața cu mîinile. Doctorul aleargă spre el, îl înconjoară și coechipierii, vine și Lucescu, care întreabă ceva, portarul accidentat este tamponat pe frunte cu un burete îmbibat în apă, care trece apoi din mînă în mînă răcorind chipurile înfierbîntate ale jucătorilor francezi.

După pauză, ne mutăm la poarta de sub tabela de marcaj. Carnus — poarta acum mănușii și își aruncă șapca, pentru că soarele a coborît dincolo de ovalul de beton. Carnus este un tip cochet, pentru că la cabine și-a piepținat cu grijă părul. Dar nu pare mai inspirat decît în prima repriză. Dinu i-a marcat un gol, prinzîndu-l pe contre-pied. Portarul francez a rămas întins pe iarbă, privindu-și coechipierii, mai mult resemnat decît mustrător. Pînă la sfîrșitul meciului nu s-a mai întîmplat nimic deosebit, cu excepția șutului acela din apropiere al lui Iordănescu, blocat bine de portarul cel brunet. Iordănescu a fluturat mîna, parcă cu intenția de a-i felicita... Carnus a ridicat din umeri, desfăcîndu-și brațele...

Și sub mustața ca pana corbului i-a mijit un zîmbet superior, de parcă ar fi vrut să spună: **„Ehei, în zilele mele bune un asemenea șut era floare la ureche pentru Carnus!"**

**Ion CUPEN**

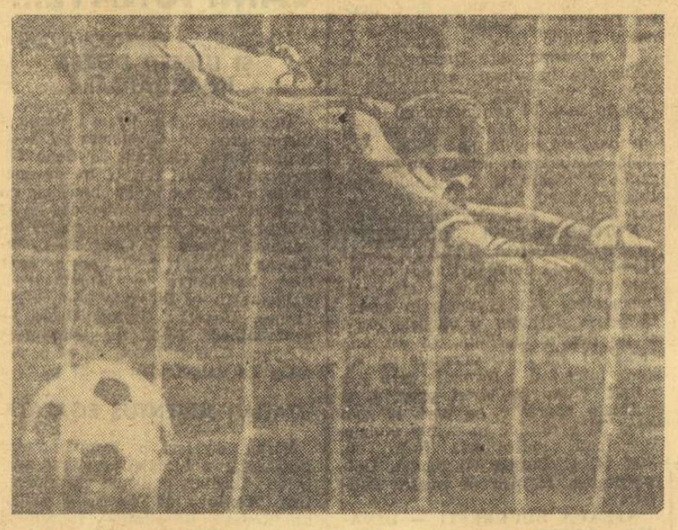

*Carnus, învins pentru a doua oară, privește resemnat balonul în plasă*
Foto: S. BAKCSI

# ILLOVSZKY ȘI VICINI COMENTEAZĂ MECIUL

(Urmare din pag. 1)

tor decît partea centrală a acestui compartiment".

L-am sondat pe antrenorul echipei Ungariei și asupra perspectivelor celor două întîlniri dintre elevii săi și cei ai lui Angelo Niculescu.

Iată opinia sa:

**„Să crezi că un meci poate fi copia celui ce urmează e o mare greșală. Mai cu seamă că întîlnirile al căror rezultat reprezintă o valoare competițională imediată au cu totul alt caracter decît o simplă partidă amicală. Ceea ce pot reține eu sînt cîteva caracteristici individuale ale jucătorilor. Atît. În rest, trebuie să te așezi pe bancă și să... vezi partida. Așa că nici nu poate fi vorba despre o comparație între o partidă de genul celei urmărite astăzi și jocurile cu un preț așa de mare cum sînt acelea din sferturile de finală ale campionatului european. Nici echipa Ungariei nu va evolua cum ați văzut-o în întîlnirea amicală cu reprezentativa vest-germană și nici selecționata română nu va fi aceeași ca în partida de astăzi. Pot să repet, avînd un element de documentare în plus, întîlnirea de azi, că întrecerea este foarte echilibrată și unsprezecele care va găsi mai mult calm și luciditate în momentele-cheie ale partidelor de la Budapesta și București, acela va merge mai departe. Ce jucători mi-au plăcut astăzi? Răducanu, apoi Sătmăreanu, Dumitru, Dinu, Nunweiller și, uneori, Iordănescu".**

**Vicini** intervine pentru finalul discuției noastre: **„Victorie meritată a echipei României. Sînt convins că în final nu s-a întrebuințat, liniștită de cele două goluri avantaj. Am văzut un bun portar, doi fundași remarcabili — Sătmăreanu și Dinu — o linie de mijloc completă, adică un half de atac — Nunweiller și altul de apărare — Dumitru, care se completează util. Înaintarea a ieșit mai puțin în evidență. Trebuie să joace mai rapid și mai decis în apropierea careului advers. Altfel, mingile cîștigate cu trudă la mijlocul terenului sau în propriul careu se pierd cu prea mare ușurință".**

FRANȚA — ROMÂNIA (TINERET) 3-0 (1-0)

# ECHIPA NOASTRĂ N-A REZISTAT ELANULUI CADEȚILOR FRANCEZI

**LE HAVRE, 9 (prin telefon, de la trimisul nostru special).**

Un singur minut i-a lipsit selecționatei noastre de tineret ca să încheie prima repriză cu un scor alb. A fost repriza bună a formației noastre, care s-a angajat bine la efort, luptînd de la egal la egal cu un adversar literalmente dezlănțuit, în dorința de a revanșa culorile „cocoșului galic" după înfrîngerea suferită în ajun de prima echipă a Franței.

La forcingul din start al elevilor lui Henry Guerin, jucătorii noștri au replicat cu luciditate, apărîndu-se energic și organizat. Și ori de cîte ori a fost cu putință, ei au ieșit cu calm din strînsoare, dirijînd acțiunile spre zonele laterale ale terenului. La o acțiune, Petreanu (min. 21) a obținut o lovitură de colț, executată tot de el. Balonul a ajuns la Mateescu, urcat în atac, care a trimis o pasă precisă spre Mulțescu, prins însă înaintea mingii, și „oxfordul" acestuia a făcut totuși ca balonul să ajungă la Sima. Cînd se pregătea să șuteze, arădeanul a fost agățat în careu de Vanucci. Fault clar. Arbitrul Franz Geluck a comis însă singura greșeală din întreaga partidă, acordînd lovitură indirectă, luîndu-și probabil, ca alibi starea terenului devenit patinoar din cauza ploii torențiale. Și — după un atac extrem de periculos al gazdelor, la care Costaș, uluit, a boxat balonul în... bară transversală — a venit min. 44 de care vorbeam: la un fault comis de Bölöni, la aproximativ 20 de metri, Lechatre a șutat puternic printr-o spărtură a zidului, mingea l-a izbit pe Costaș (mascat) în piept, de unde a revenit înspre punctul de 11 m, oprindu-se în noroi. Mijlocașul Jouve a urmărit prompt și a șutat cu sete, înscriind imparabil. Repus la centru, balonul a ajuns la Mulțescu, acesta a croșetat trei adversari, dar, ajuns în careu, a căzut sleit de efortul prelungit.

Cu un gol la activ și cu resurse fizice superioare, formația gazdă a acționat în partea a doua a meciului cu și mai mult aplomb, cu o și mai mare încredere în forțele ei, în timp ce elevii lui Drăgușin au cedat, treptat, teren, văzînd cu ochii. Atacanții francezi au desfășurat acțiunile pe aripi producînd panică la poarta lui Costaș. În min. 62, tabela de marcaj arăta 2—0: Vanucci a executat o lovitură liberă de la 25 m lateral stînga. Lacombe a primit balonul în interiorul careului, i-a reluat din volé, cu boltă, și mingea a căzut sub bară prinzîndu-l pe Costaș cu 2 m în afara porții. Formația gazdă a păstrat, în continuare, inițiativa, dar a obținut cel de-al treilea punct abia în min. 88: Smarandache a trimis spre marginea careului nostru de 16 m, la Bölöni, acesta a vrut să-l prelungească spre Costaș, dar mingea s-a oprit în noroi la picioarele lui Piasecki care, singur și nejenat de nimeni, a trimis plasat lîngă bară. Și astfel gazdele au obținut o victorie meritată, conturată însă, la acest scor și datorită golului înscris la sfîrșitul primei reprize, gol care le-a dat moral sporit în repriza secundă.

Arbitrul Franz Geluck (Belgia) a condus formațiile:

**FRANȚA:** Bertrand — DOMENECH, BURKHARD, Gordon, Vanucci — JODAR, Jouve — P. REVELLI, Lacombe, Piasecki, LECHANTRE.

**ROMÂNIA:** Costaș — JURCĂ, Smarandache, OLTEANU, Mateescu — Mulțescu, BOLONI, Ghergheli (min. 50 Tănăsescu) — Sima, Dudu Georgescu, Petreanu.

**G. NICOLAESCU**

# fotbal

# SEMI-ETAPĂ A GAZDELOR ÎN DIVIZIA B

## SERIA I: F. C. Galați întrecută net la Plopeni

### METALUL PLOPENI — F. C. GALAȚI 3—0 (1—0)

**PLOPENI, 9 (prin telefon, de la trimisul nostru).** Am urmărit cu interes acest meci, pentru că știam că echipa din Plopeni este capabilă de rezultate bune (în special cînd joacă pe gazonul ei excelent) și pentru că F. C. Galați a realizat în Cupa României cîteva rezultate care o anunțau ca pe o echipă „care vine". Meciul de la Plopeni n-a fost deloc rău. Pe alocuri, a oferit chiar faze foarte frumoase. Localnicii au obținut victoria cu 3—0, prin golurile înscrise de Bogaciu (min. 4), Petre (min. 54) și Manolache (min. 70) după acțiuni bine concepute și finalizate cu precizie. De pildă, Bogaciu a liftat o minge primită de la Aniță; din lovitura liberă Petre a reluat direct în gol o minge centrată de Florea, după ce acesta își sucise fundașul pe toate părțile; ultimul gol a fost marcat tot în urma unei lovituri libere executată de Plăiașu și trimisă cu abilitate de Manolache cu capul în plasă.

Oaspeții au arătat cîteva lucruri bune, au desfășurat un joc aerisit, plăcut la prima vedere (Lazăr a șutat în bară în min. 48), dar n-au reziștat presiunii gazdelor, mai realiste în apropierea porții. Scorul putea fi chiar mai mare, dar în min. 55 și 58, la capătul unor curse de toată frumusețea, Florea (cam egoist) s-a jucat cu ocaziile. Victoria nu poate fi contestată, chiar la acest scor de ...forfait. Arbitrul V. **TOMA** — București a condus bine.

**METALUL:** Șerban — Alexiu, GRECU, GIBA, Aniță — BOGACIU, Spiridon (min. 46 Plăiașu) — FLOREA, PETRE, Pisău, Dragomir (min. 70 Manolache).

**F. C. GALAȚI:** HAGIOGLU — SIMION, Pîrvu, ADAM, Juncan — Morohai, Broștiuc (min. 60 Enache) — Ziller, Iancu, Chihaia, Lazăr.

**Constantin ALEXE**

### Ș. N. OLTENIȚA — METALUL TÎRGOVIȘTE 2—1 (1—1)

**OLTENIȚA, 9 (prin telefon, de la trimisul nostru).** Cît de greu este pentru echipele care vin să joace la Oltenița? Poate nu mai greu sau mai ușor decît în alte părți... Adică, acolo unde fotbalul — ne referim la cel corect, de calitate — aproape lipsește din arsenalul echipelor gazde. Ș. N. Oltenița nu face excepție din această categorie. Singura calitate reală a echipei este „forcingul", puterea de a apăsa pe accelerator în momentele decisive. În rest, jucători care în atac izbutesc să rateze ocazii... de neratat (Răducan, min. 30, din 6 m., cu poarta goală, Stamanichi și Vasilescu, min. 60, etc.), sau care în apărare nici măcar nu se străduiesc, de cele mai multe ori, să încerce vreun atac de deposedare corect.

Oaspeții au fost, bineînțeles, destul de... incomodați de felul în care decurgeau ostilitățile. Tînăra formație antrenată de N. Tătaru posedă cîteva individualități cu o bună tehnică (în special, Stăncescu), care însă — din motivele amintite — nu au putut păstra mingea prea mult în fața unei echipe a cărei dominare a fost indiscutabilă. Această dominare s-a concretizat prin golurile marcate de **Enculescu** (min. 4) și **Stamanichi** (min. 65), în timp ce oaspeții au înscris prin **Tiron** (min. 17).

A condus satisfăcător, e adevărat, un meci dificil **I. TIFREA** (Galați).

**S.N.O.: Grădișteanu — Păunescu, RATCU, Dima, Viciu — Cîmpeanu, Buburuz (min. 55 STAMANICHI) — Enculescu (min. 67 Nițu), Vasilescu Constantin, Răducan.**

**METALUL: STĂNESCU — Grigore, Stanciu, Grancea, Buciumeanu — ECONOMU, Cristache (min. 66 Nițescu), STĂNCESCU — Ionescu, Tiron, MANEA (min. 66 Vintilă).**

**Dumitru GRAUR**

### POIANA CÎMPINA — C.F.R. PAȘCANI 1—1 (1—0)

**CÎMPINA, 9 (prin telefon, de la trimisul nostru).** Partidă cheie pentru... supraviețuire în divizia secundă. Ambele echipe, avînd spectrul retrogradării în față, au încercat să-și adjudece victoria, pentru a se îndepărta de zona fierbinte. Gazdele atacă chiar din start, forțînd deschiderea scorului. Dar, contrar așteptărilor, C.F.R. nu a venit la Cîmpina cu gîndul de a se apăra. Dimpotrivă, să joace aerisit, deschis.

Iată cîteva secvențe: în min. 28 Poiana deschide scorul: Ciucu centrează de pe partea stîngă, portarul Catrina respinge defectuos balonul în picioarele lui Goran, care înscrie, de la cîțiva metri, în poarta goală. În minutul 30, Mărculescu, scăpat singur, doar cu portarul Opanschi în față, ratează egalarea. La reluare, jocul se îndîrjește. Gazdele forțează majorarea scorului, iar oaspeții egalarea. În min. 69, lovitură de teatru. Mărculescu (cel mai periculos atacant al C.F.R.-ului) șutează destul de slab, din interiorul careului, portarul Opanschi prinde balonul, apoi îl scapă copilărește printre picioare în poartă!

**Arbitrul AL. VĂDUVESCU** — București a condus bine.

POIANA: Opanschi — Dănăilă, GRAMA (min. 87 Crețulescu), Stan, Strechioiu I — Popa, Strechioiu II — Richită, CIUCU, GORAN, (min. 70 Pavel), Bran.

C.F.R.: CATRINA — Rusu, Cosma, Dinu, Bivolan — Panait, Drăgan — Blejușcă, (min. 60 Brukental), Iordache, MĂRCULESCU, Costăchescu.

**Aurel PĂPĂDIE**

### PROGRESUL BRĂILA — CHIMIA RM. VÎLCEA 1—0 (0—0)

**BRĂILA, 9 (prin telefon, de la trimisul nostru).** Partida s-a disputat sub spectrul evitării locurilor periculoase și obținerii unei poziții sub „soarele" clasamentului.

Jocul începe sub auspicii bune pentru gazde, care atacă încă din start, obligînd pe oaspeți la o apărare ermetică, aglomerată. Acțiunile sterile și lipsa de finalizare a înaintașilor brăileni (Chițu, Cotigă) fac ca pînă la pauză scorul să rămînă alb.

După pauză, presiunea gazdelor se accentuează, jocul începe să se „aeriseacă", folosind mai mult extremele și au cîteva ocazii bune de a înscrie, dar șuturilor lui I. Ionescu și Cotigă li se opune portarul Stana, în formă deosebită în această partidă în care a fost foarte mult solicitat. În min. 60 totuși, la o neînțelegere între apărătorii vîlceni, profită I. Ionescu și înscrie din apropiere. După primirea golului, oaspeții ies tot mai des la atac, dar acțiunile lor sînt sterile, fără clarviziune.

Arbitrul **M. NIȚĂ** — București a condus bine.

PROGRESUL: Rădoi — Stănoaie, GHEORGHIȚĂ, MIHAI, Peteu — Plugaru, I. IONESCU — Mihalache, Chițu (min. 78 Corbănescu), COTIGĂ, Fildiroiu (min. 46 Teodorescu).

CHIMIA: STANA — Dragomir, Pintilie, Păclulete, DUMBRAVĂ — Zernic (min. 46 Porumboiu), Ionescu — Tifirel (min. 64 Sima), Lovin, BURLACU, Decu.

**Fl. SANDU**

### POLITEHNICA GALAȚI — PORTUL CONSTANȚA 1—0 (0—0)

Joc anost, cu multe greșeli comise de jucători, dezamăgind pe cei 8 000 de spectatori. Este evident că Politehnica traversează o perioadă critică, iar Portul se pare că s-a împăcat cu gîndul că nu mai poate pasa „lanterna roșie" altei echipe. Golul gălățenilor a fost marcat de Popanică (min. 53). A condus satisfăcător **I. URDEA** — București.

**T. SIRIOPOL,** coresp. județean

| | | | | | | |
|---|---|---|---|---|---|---|
| 1. | SP. STUD. | 18 | 11 | 7 | 0 | 33—18 29 |
| 2. | S.N. Oltenița | 19 | 10 | 4 | 5 | 25—24 24 |
| 3. | Progresul Buc. | 18 | 9 | 5 | 4 | 32—14 23 |
| 4. | Poli. Galați | 19 | 8 | 7 | 4 | 26—14 23 |
| 5. | F.C. Galați | 19 | 9 | 3 | 7 | 25—23 21 |
| 6. | Metalul Tîrg. | 19 | 7 | 5 | 7 | 20—22 19 |
| 7. | Știința Bacău | 18 | 5 | 8 | 5 | 16—19 18 |
| 8. | Ceahlăul P.N. | 18 | 7 | 4 | 7 | 24—29 18 |
| 9. | Prog. Brăila | 19 | 7 | 3 | 9 | 16—16 17 |
| 10. | Metalul Plopeni | 19 | 7 | 3 | 9 | 22—24 17 |
| 11. | Metalul Buc. | 18 | 5 | 6 | 7 | 18—17 16 |
| 12. | Dunărea Giurgiu | 18 | 6 | 4 | 8 | 16—24 16 |
| 13. | C.F.R. Pașcani | 19 | 6 | 3 | 10 | 22—25 15 |
| 14. | Poiana Cîmpina | 19 | 6 | 3 | 10 | 19—27 15 |
| 15. | Chimia Rm. V. | 19 | 5 | 4 | 10 | 16—30 14 |
| 16. | Portul C-ța | 19 | 3 | 7 | 9 | 19—24 13 |

MECIURI RESTANTE (13 aprilie): Ceahlăul P. Neamț — Progresul București, Metalul București — Sportul studențesc București; 20 aprilie: Știința Bacău — Dunărea Giurgiu.

ETAPA VIITOARE (16 aprilie): F. C. Galați — S.N. Oltenița, Progresul București — Dunărea Giurgiu, Poiana Cîmpina — Știința Bacău, Portul Constanța — Sportul studențesc București, C.F.R. Pașcani — Metalul Plopeni, Progresul Brăila — Politehnica Galați, Metalul Tîrgoviște — Ceahlăul P. Neamț, Metalul București — Chimia Rm. Vîlcea.

## SERIA A II-a: OASPEȚII N-AU ÎNSCRIS NICI UN GOL!

### OLIMPIA S. MARE — C.S.M. SIBIU 1—0 (1—0)

Gazdele au avut în permanență inițiativa, fapt reflectat și în raportul de cornere: 15—4 în favoarea lor. Scorul putea fi mai mare, dar Libra (min. 10) și Barota (min. 55) au ratat ocazii clare. Oaspeții s-au apărat bine și au contraatacat de cîteva ori periculos. Unicul gol a fost realizat de Bathori II (min. 15).

**A. CRIȘAN** — Arad a condus bine pînă în min. 85, apoi a comis două greșeli: n-a acordat un penalty oaspeților la un fault în careu (min. 85) și a anulat un gol (Schell — C.S.M., min. 87) pentru un ofsaid imaginar.

**V. GODJA,** coresp.

### GAZ METAN MEDIAȘ — C.F.R. ARAD 1—0 (0—0)

Localnicii au dominat mai mult și au reușit să cîștige la limită acest joc. Înaintașii Gaz metanului au ratat multe ocazii. De abia spre finalul partidei, în min. 81, gazdele au înscris unicul gol prin Jiga.

Bun arbitrajul lui **A. ILIESCU** — Brașov.

**V. POPOVICI,** coresp.

### GLORIA BISTRIȚA — MINERUL ANINA 2—0 (1—0)

Joc de luptă, în care oaspeții au sperat că vor realiza un rezultat de egalitate. În prima parte a meciului, localnicii au dominat, dar au și ratat numeroase ocazii, nereușind să înscrie decît o dată, în min. 14, prin Ciocan. În repriza secundă, oaspeții au ieșit la atac, dar n-au reușit să finalizeze. Cei care înscriu sînt tot jucătorii echipei gazdă, prin Victor, în min. 73.

A condus bine **C. SZILAGHI** — Baia Mare.

**I. TOMA,** coresp.

### OLIMPIA ORADEA — C.F.R. TIMIȘOARA 2—0 (1—0)

Feroviarii au început bine jocul, dar treptat au cedat inițiativa. De altfel, timișorenii au ratat în min. 5, prin Seceleanu, posibilitatea de a deschide scorul. În ultimul minut al primei reprize, Balogh a înscris primul gol pentru Olimpia. După patru minute de la reluarea jocului, o combinație între Bacoș și Arnoțchi a făcut șah-mat apărarea feroviară și primul a majorat scorul la 2—0. A arbitrat bine **I. CÎMPEANU** — Cluj.

**I. GHIȘA,** coresp. județean

### CORVINUL HUNEDOARA — ELECTROPUTERE CRAIOVA 0—0

Joc de slabă calitate. Gazdele au atacat, dar fără orizont, neconvingător. De altfel înaintașii Corvinului au ratat numeroase ocazii, Craiovenii s-au apărat destul de bine, au contraatacat rar, dar destul de periculos și au șutat de la distanță, însă imprecis.

Foarte bun arbitrajul lui **M. NICOLAESCU** — Caransebeș.

**M. IOANID,** coresp.

| | | | | | | |
|---|---|---|---|---|---|---|
| 1. | C.S.M. REȘIȚA | 18 | 12 | 4 | 2 | 28— 9 28 |
| 2. | Minerul B.M. | 18 | 9 | 4 | 5 | 31—17 22 |
| 3. | C.F.R. Timiș. | 19 | 8 | 5 | 6 | 25—15 21 |
| 4. | Vulturii textila | 18 | 8 | 4 | 6 | 17—23 20 |
| 5. | Gloria Bistrița | 19 | 8 | 3 | 8 | 21—20 19 |
| 6. | C.F.R. Arad | 19 | 7 | 5 | 7 | 21—23 19 |
| 7. | Metalurg Cugir | 18 | 8 | 2 | 8 | 14—16 18 |
| 8. | Min. Anina | 19 | 8 | 2 | 9 | 21—28 18 |
| 9. | Poli. Timișoara | 18 | 6 | 5 | 7 | 23—20 17 |
| 10. | Corvinul Huned. | 19 | 7 | 3 | 9 | 20—18 17 |
| 11—12. | C.S.M. Sibiu | 19 | 7 | 3 | 9 | 16—23 17 |
| 11—12. | Olimpia S.M. | 19 | 7 | 3 | 9 | 12—19 17 |
| 13. | Gaz m. Mediaș | 19 | 7 | 3 | 9 | 13—22 17 |
| 14. | Chimia Făg. | 18 | 7 | 2 | 9 | 27—26 16 |
| 15. | Olimpia Oradea | 19 | 7 | 2 | 10 | 23—23 16 |
| 16. | Electroputere | 19 | 6 | 4 | 9 | 14—25 16 |

MECIURI RESTANTE (13 aprilie): Chimia Făgăraș — C.S.M. Reșița, Politehnica Timișoara — Metalurgistul Cugir, Minerul Baia Mare — Vulturii textila Lugoj.

ETAPA VIITOARE (16 aprilie): Minerul Anina — Olimpia Oradea, C.S.M. Sibiu — Minerul Baia Mare, C.F.R. Arad — Olimpia Satu Mare, C.F.R. Timișoara — Gloria Bistrița, Gaz metan Mediaș — Politehnica Timișoara, Metalurgistul Cugir — C.S.M. Reșița, Chimia Făgăraș — Corvinul Hunedoara, Electroputere Craiova — Vulturii textila Lugoj.

## MECIURI AMICALE

**LOTUL U.E.F.A. — RAPID (TINERET) 0—0**

**A.S.A. TG. MUREȘ — ST. ROȘU 3—1 (1—1)**

**DINAMO — STEAUA 2—1 (1—0)**

### RESTANȚA ÎN CAMPIONATUL DE TINERET-REZERVE

În meci restanță disputat săptămîna trecută în cadrul campionatului de tineret-rezerve, Rapid a învins Dinamo cu 2—1 (0—1).

## PRONOSPORT

| | | |
|---|---|---|
| I. | Ș. N. Oltenița — Metalul Tîrgoviște | 1 |
| II. | Metalul Plopeni — F. C. Galați | 1 |
| III. | Poiana Cîmpina — C.F.R. Pașcani | X |
| IV. | Chimia Făgăraș — C.S.M. Reșița | ANULAT |
| V. | Olimpia Oradea — C.F.R. Timișoara | 1 |
| VI. | Bologna — Verona | 1 |
| VII. | Catanzaro — Atalanta | X |
| VIII. | Fiorentina — Cagliari | 2 |
| IX. | Internazionale — Lanerossi | 1 |
| X. | Roma — Milan | 2 |
| XI. | Sampdoria — Juventus | X |
| XII. | Torino — Napoli | 1 |
| XIII. | Varese — Mantova | 2 |

Fond de premii 348 413 lei.

• Plata premiilor pentru acest concurs se va face astfel: **în Capitală** de la 14 aprilie la 24 mai 1972; **în țară** de la 18 aprilie la 24 mai 1972.

• Meciul IV: Chimia Făgăraș — C.S.M. Reșița nedisputîndu-se, a fost anulat. Toate variantele primesc pronostic exact.

A 2-a VICTORIE A POLOIȘTILOR ROMÂNI

# ROMÂNIA-BULGARIA 8-5

**SOFIA, 9 (prin telefon).** Naționala de polo a României a cîștigat și cel de al doilea meci consecutiv din cadrul turneului internațional, întrecînd destul de lejer reprezentativa Bulgariei la scorul de 8—5 (2—1, 2—0, 1—2, 3—2). Jucătorii noștri au evoluat mult mai bine decît în partida precedentă, dominînd evident o echipă în progres, dornică cu orice preț să obțină un rezultat favorabil. Polo iștii români au condus în permanență la două-trei goluri diferență, echipa gazdă reușind doar într-un singur moment din repriza a treia să limiteze handicapul la un punct (3—4).

Cele 13 goluri ale partidei au fost înscrise pe rînd de : **V. Rus, T. Tomov, D. Popescu** (inf. numerică), **Culineac** (inf. numerică) **V. Rus** (la capătul unei splendide combinații cu Culineac și Bazăr), **T. Tomov** (sup. numerică), **Brankov, Lazăr, Novac, Brankov** (sup. numerică), **Zamfirescu** (4 m), **Brankov și Novac** (inf. numerică). Din formația învingătoare s-au remarcat **Huber** (excelent); **V. Rus, Zamfirescu, Mihăilescu** și **Culineac.**

În cel de al doilea meci al zilei, arbitrat de **C. Mărculescu**, R. D. Germană a învins Grecia cu 7—4 (2—0, 1—1, 2—1, 2—2).

ÎN „CUPA BUCEGI" LA SCHI

# STRĂLUCITĂ ȘI REPETATĂ VICTORIE ROMÂNEASCĂ

**VIRFUL CU DOR, 9 (prin telefon).** Și ziua a doua a concursului internațional de schi **„Cupa Bucegi"** s-a bucurat de aceleași excepționale condiții meteorologice și organizatorice. **Dan Cristea** și **Gh. Vulpe**, consecvenți rezultatelor din prima zi, au demonstrat prin victoria repetată o clasă internațională incontestabilă. Eforturile vizibile ale concurenților austrieci, cehoslovaci, polonezi, italieni și bulgari de a se apropia de valoarea individuală și în grup, afirmată de români, s-au materializat numai parțial, prin locurile 2—3, la egalitate, obținute de schiorul austriac **Gerhart Brandstetter** și **Gh. Vulpe** și locurile 5 și 7, obținute de schiorii cehoslovaci **Ladislav Klnstacky** și **Liubov Petrik.** Cursa a fost rapidă și lupta acerbă, dovedite prin numărul mare de abandonuri (20) și descalificări (7) care atestă angajarea totală și fără rezerve a concurenților, hotărîți să obțină totul sau nimic. Dar, în fața formei deosebite a românilor, nu se putea face efectiv nimic. Adversarii și-au dat seama de valoarea lui Cristea și, resemnați, au acceptat să se bată doar pentru locul 2. Interesant, aspru și antrenant a fost în special duelul cu schiorii austrieci, care în marea lor ambiție de a cîștiga, au riscat enorm și în afara locului 2—3 amîntit. Restul concurenților nu au putut termina cursa.

La fete se repetă situația de simbătă. A cîștigat tot o sportivă din Cehoslovacia, **Maria Sebestova**, secundată de concurenta bulgară **Dimitrenka Dimitrova.** Pe locul 3, meritoriu ca rezultat și ca efect al unei constanțe de comportament în ambele manșe, s-a clasat **Elena Neagoe** (România). Ca și în prima zi, diferența de clasă manifestată de schioarele cehoslovace a fost evidentă, cu tot efortul depus de româncele **Iudit Tomori** și **Maria Cimpeanu** de a reduce diferența. Reținem evoluțiile promițătoare ale junioarelor **Eva Mezei** și **Nuți Degeratu,** clasate pe locurile 5 și 7. „Cupa Bucegi" s-a bucurat și de succes de public, dar, în primul rînd, trebuie reținută ca valoroasă performanța schiorilor români, drept una dintre victoriile de semnificație și de confirmare internațională.

**REZULTATE TEHNICE : slalom special** (Valea Scindurari, 400 m lungime — 150 m diferență de nivel — 54 porți) : **băieți : 1.** Dan Cristea (România) 73,0 ; 2—3. Gh. Vulpe (România) și Gerhardt Brandstetter (Austria) 75,8 ; 4. Virgil Brenci (România) 76,3 ; 5 Vladislav Klnstacky (R.S.C.) 78 ; 6. Dorin Munteanu (România) 78,8. **Fete :** Maria Sebestova (Cehoslovacia) 69,6, 2. Dimitrenka Dimitrova (Bulgaria) 70,1 ; 3. Elena Neagoe (România) 75,8 ; 4 Dorota Kaputa (Polonia) 76,1 ; 5. Eva Mezei (România) 76,2 ; 6. Minodora Zerman (România) 76, 2.

In urma rezultatelor celor două zile, „Cupa Bucegi" a fost cîștigată, la băieți de **Dan Cristea**, iar la fete de **Dimitrenka Dimitrova.**

**Mihai BARA**

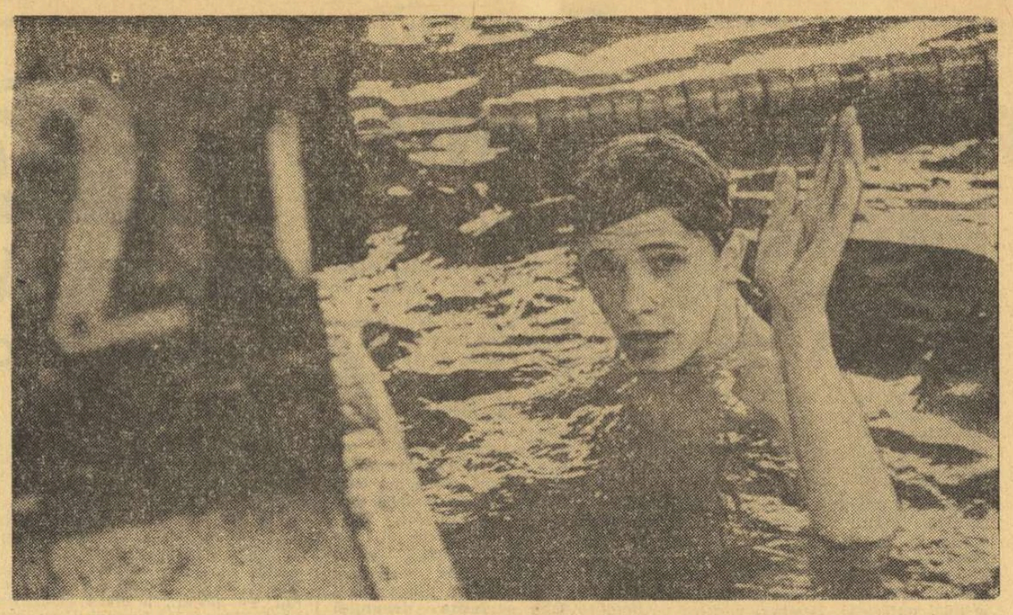

Dietmar Wetterneck *este fericit după recordul național (2:17,9) realizat la 200 m mixt*

# ÎNOTĂTORII ROMÂNI AU ÎNVINS SECUNZII FRANȚEI

**● Almer 4:15,6—400 m liber și Wetterneck 2:17,9 — 200 m mixt, noi recorduri ale României ● Anca Groza la al 4-lea succes ● Franța (B) învingătoare în concursul feminin**

Înaintea celei de a treia reuniuni a „triunghiularului" de înot, echipa masculină a României deținea un avantaj de 5 puncte asupra selecționatei secunde a Franței și cursa de 200 m mixt se anunța extrem de importantă, D. Wetterneck a plecat foarte bine, terminînd cu avantaj lungimea de delfin. Apoi, la spate, el a fost ajuns de francezul Baehr și de austriacul Podolan. Întrecerea avea să fie decisă pe porțiunea de bras, unde Wetterneck s-a desprins clar de adversari, încheind proba cu un nou record național (2:17,9). Slavic a ocupat locul III și echipa noastră și-a mărit diferența la 8 p. A urmat însă disputa la 200 m delfin cîștigată de P. Ravelinghien pe ultimii 30 de metri, înaintea lui Petelei și reprezentanții „cocoșului galic" au redus 5 p din handicap (Rolic a mers foarte slab, clasîndu-se pe ultimul loc).

O luptă excepțională ne-a oferit cursa de 100 m bras, în urma austriacului Kriechbaum (marele favorit), care a sosit primul. Resler, cu forțe mai proaspete, a atins al doilea peretele bazinului, dar Șoptereanu, în formă slabă, nu a reușit decît locul 4. Așadar, înaintea ultimelor două probe : România 123 p — Franța (B) 118 p.

Și iată clou-ul zilei, proba de 400 m liber. O victorie a lui Almer era suficientă pentru a oferi echipei naționale un succes în fața înotătorilor francezi. Dar reșițeanul nu s-a mulțumit cu atît. Lansat cu 60,5 pe prima „sută", el a reușit să parcurgă următoarele lungimi într-un ritm de 32—33 de secunde, oprind cronometrele în final la 4:15,6 — un nou și prețios record național (v. rec. 4:17,9). În sfîrșit, mai merită a fi subliniată excelenta evoluție a Ancăi Groza (ieri a reușit a 4-a victorie), care s-a dovedit cea mai bună înotătoare a concursului.

REZULTATE TEHNICE : 200 m mixt (b) : WETTERNECK (R) 2:17,9 — record, Baehr (F) 2:18,0 Slavic (R) 2:19,9, Portes (F) 2:23,0, Podolan (A) 2:23,5, Gjukez (A) 2:25,6 ; 400 m mixt (f) : GROZA (R) 5:33,3, Berard (F) 5:36,7, Lichtenstein (F) 5:39,5, Freilinger (A) 5:53,7, Vîjeu (R) 6:03,1, Weiss (A) 6:19,5 ; 200 m delfin (b) : P. RAVELINGHIEN (F) 2:15,8, Petelei (R) 2:17,3, M. Amardeilh (F) 2:22,2, Maurer (A) 2:24,1, Ossman (A) 2:24,4, Rolic (R) 2:25,6 ; 100 m bras (b) : KRIECHBAUM (A) 1:10,4, Resler (R) 1:11,4, Uthuralt (F) 1:13,4, Șoptereanu (R) 1:14,1, Roger (F) 1:14,1, Gebhardi (A) 1:15,5 ; 100 m bras (f) : HUIN (F) 1:20,3, Buriacu (R) 1:22,8, Koch (A) 1:22,8, Krenn (A) 1:23,0, Georgescu (R) 1:23,1, Omeyer (F) 1:23,5 ; 400 m liber (b) : ALMER (R) 4:15,6 — record, Vigorito (F) 4:24,9, P. Amardeilh (F) 4:26,8, Nagy (R) 4:35,5, Stopajnik (A) 4:36,7, Hochwind (A) 4:53,8 ; 400 m liber (f) : REYNAUD (F) 4:52,2, Vanpouille (F) 5:06,6, Cristescu (R) 5:10,6, S. Tomandi (A) 5:12,4, Pupăzan (R) 5:14,2, E. Tomandi (A) 5:24,1 ; 4x100 m mixt (b) : ROMÂNIA 4:09,5, Franța 4:10,5, Austria 4:11,8 — record ; 4x100 m mixt (f) ; FRANȚA 4:44,5, România 4:53,0, Austria 4:59,5. **Clasamente generale — masculin :** ROMÂNIA 147 p, Franța (B) 137 p, Austria 76 p ; **feminin :** FRANȚA (B) 150 p, România 107 p, Austria 71 p.

**Adrian VASILIU**

# CEHOSLOVACIA — SUEDIA 4-1 ÎN C. M. DE HOCHEI

Turneul grupei A din cadrul campionatului mondial de hochei, ce se desfășoară în aceste zile la Praga, a programat aseară primul derby : **Cehoslovacia — Suedia.** Jucătorii echipei gazdă, încurajați frenetic de cei peste 14 000 de spectatori, au atacat de la început în trombă, conducînd cu 2—0, scor pe care l-au majorat în repriza secundă la 3—0. În ultima parte a întîlnirii, hocheiștii suedezi au făcut eforturi serioase pentru a reduce din handicap, dar nu au reușit, ambele echipe înscriind cîte un gol. Scor final : 4—1 (2—0, 1—0, 1—1) pentru Cehoslovacia. Au marcat : J. Holik 2, Nedomanski, Haas de la învingători și Palmqvist de la învinși. Într-un meci disputat simbătă seara : Finlanda — R. F. a Germaniei 8—5 (5—0, 2—4, 1—1).

**CLASAMENT**

| | | | | | | |
|---|---|---|---|---|---|---|
| 1. Cehoslovacia | 2 | 2 | 0 | 0 | 23— 2 | 4 |
| 2. U.R.S.S. | 1 | 1 | 0 | 0 | 11— 0 | 2 |
| 3. Suedia | 2 | 1 | 0 | 1 | 13— 5 | 2 |
| 4. Finlanda | 1 | 1 | 0 | 0 | 8— 5 | 2 |
| 5. R.F.G. | 2 | 0 | 0 | 2 | 5—19 | 0 |
| 6. Elveția | 2 | 0 | 0 | 2 | 2—31 | 0 |

La ora închiderii ediției era în curs de desfășurare partida U.R.S.S. — Finlanda.

## V. CIOCÂLTEA printre fruntașii turneului zonal de la Vrnjacka Banja

**BELGRAD, 9 (Agerpres).** — Turneul zonal de șah de la Vrnjacka Banja a continuat cu disputarea partidelor întrerupte din primele trei runde. Iată rezultatele : Bukici — Ciocâltea ½—½ ; Smejkal — Holer 1—0 ; Csom — Adorian ½—½ ; Kristinsson — Rukavina ½—½ ; Sursok — Kouros 0—1.

În clasament, după trei runde, pe primele locuri se află **Ciocâltea** (România), **Bobotov** (Bulgaria), **Malich** (R.D.G.), **Psibil** (Cehoslovacia), **Adorian** (Ungaria) — toți cu cîte 2 puncte.

În runda a 4-a, Victor Ciocâltea joacă cu piesele albe împotriva islandezului Kristinsson.

## CONCURS PREOLIMPIC DE PENTATLON MODERN

**MOSCOVA, 9** — Concursul preolimpic de pentatlon modern, desfășurat la Alma Ata, s-a încheiat cu victoria echipei R.S.S. Kazahe eare a totalizat 15 792 p. Pe locurile următoare s-au clasat formația R.S.F.S. Ruse — 15 014 p, selecționata cluburilor din U.R.S.S. — 14 928 p, Polonia — 14 619 p etc. La individual, victoria a revenit lui V. Zvatenko (R.S.S. Kazahă) cu 5 413 p. Primul clasat dintre concurenții străini a fost polonezul Rwach, care a ocupat locul 7 cu 5 085 puncte.

NOU RECORD MONDIAL LA PRAJINĂ

## ISAKSSON — 5,51 m!

**NEW YORK, 9 (Agerpres).** — Recordul mondial la săritura cu prăjina a fost doborît, la Austin (Texas), în cadrul unui concurs internațional. Autorul performanței este atletul suedez Kjell Isaksson, care a trecut peste ștacheta ridicată la 5,51 m. Recordul a fost realizat din cea de-a doua încercare. Vechiul record al lumii era de 5,49 m și fusese stabilit de Christos Papanicolau (Grecia) în 1970, la Atena.

## TELEX ● TELEX ● TELEX ● TELEX

**Fostul campion mondial de box la categoria grea, Cassius Clay,** a anunțat oficial că-l va întîlni la 1 mai, la Vancouver, pe canadianul Georges Chuvalo. Apoi Clay a declarat ziariștilor că va semna contractele pentru meciul cu Jerry Quarry (S.U.A.), care va avea loc la 12 iunie în orașul Las Vegas.

■

**După două zile de întreceri în meciul de natație U.R.S.S. — R.D. Germană,** care se desfășoară la Moscova, scorul general este 119—105 în favoarea oaspeților. La masculin conduce U.R.S.S. cu 94—86, iar la feminin R.D. Germană cu 63—41. Iată cîteva rezultate obținute în ultimele probe : 200 m mixt — Suharev (U.R.S.S.) 2:11,9 (nou record unional) ; 200 m fluture — Nemșilov (U.R.S.S.) 2:07,6 ; 200 m liber f. — Elke Eemisch (R.D.G.) 2:10,7 ; 200 m spate f. — Christine Herbst (R.D.G.) 2:25,2 (nou record R.D.G.).

■

**În cadrul concursului atletic de la Austin (Texas),** cunoscutul recordman american Jim Ryun a cîștigat proba de 880 yarzi plat cu timpul de 1:45,1. După cum se știe, Jim Ryun — care deține recordul mondial în această probă cu 1:44,9 — nu a mai participat de două săptămîni la nici un concurs oficial, fiind accidentat.

■

**Proba de simplu bărbați din cadrul campionatelor internaționale de tenis** ale Republicii Sud-Africane a fost cîștigată de jucătorul american Cliff Richey, învingător în finală, cu 6—4, 7—5, 3—6, 6—4, în fața spaniolului Manuel Orantes. În finala probei de dublu feminei, perechea australiană Evonne Goolagong — Helen Gourlay a dispus cu 6—1, 6—1 de cuplul englez Winnie Shaw — Joyce Williams. Proba de simplu femei a revenit australiencei Evonne Goolagong, care a învins-o în finală, cu 4—6, 6—3, 6—0, pe Virginia Wade (Anglia).

■

**Finala turneului internațional de tenis de la Houston (Texas)** va opune pe australienii Laver și Rosewall. În semifinale, Laver l-a învins pe Okker cu 6—1, 6—2, iar Rosewall l-a eliminat cu 4—6, 6—3, 6—4 pe englezul Taylor.

■

**În cadrul campionatelor vest-germane de natație,** Heike Nagel a stabilit un nou record național în proba feminină de 100 m fluture cu timpul de 1:03,3. Proba masculină de 200 m fluture a fost cîștigată de Folkert Meeuw, cronometrat în 2:08,2, urmat de Walter Mach — 2:22,8. Recordmanul mondial al probei, Hans Fassnacht nu a fost prezent la start. În seriile probei de 100 m liber bărbați, Gerhard Schiller a egalat recordul R.F. a Germaniei cu timpul de 53,66.

■

**Echipa masculină vest-germană de handbal Dankersen** și-a continuat turneul în Japonia, jucînd la Osaka cu reprezentativa țării. Handbaliștii japonezi au obținut victoria cu scorul de 15—11 (7—6).

■

**Echipa poloneză masculină de handbal,** Pogon Zabrze, aflată în turneu în Cehoslovacia, a jucat la Ostrava cu formația locală Banik. Handbaliștii cehoslovaci au terminat învingători cu scorul de 17—7 (11—3).

■

**Echipa vest-germană de rugby Odin, din Hanovra,** a întîlnit pe teren propriu, într-un meci amical, echipa franceză F.C. Ducazeville. Gazdele au repurtat victoria cu scorul de 13—12 (6—4).

■

**La Dallas (în bazin mic) au continuat** campionatele de natație ale S.U.A. Proba de 200 yarzi spate masculin a revenit lui Mike Stamm cu 1:51,03, urmat de Gary Hall — 1:52,2. Brian Job și-a adjudecat victoria în cursa masculină de 100 yarzi bras cu rezultatul de 57,5, iar John Kinsella s-a clasat pe primul loc în proba de 500 yarzi liber cu timpul de 4:28,3. Alte rezultate : 200 y. liber m. — Steve Genter 1:39,3 ; 200 y. liber f. — Kim Peyton — 1:52,5.

■

**Turul ciclist al Austriei, rezervat amatorilor,** va avea loc între 2 și 11 iunie și va măsura 1 329 km, împărțiți în 10 etape. Printre numeroșii cicliști și-au anunțat participarea și echipele olimpice ale Belgiei, Italiei și Olandei.

■

**Numeroși spectatori au urmărit la Essen,** pe circuit, o cursă ciclistă internațională, care a reunit la start aproape 150 de alergători amatori. Disputată pe o vreme ploioasă, cursa a prilejuit o întrecere pasionantă, încheiată cu victoria olandezului Heinz Kuipers. El a parcurs 120 km în 2h 58 :10.

■

**Cursa internațională automobilistică** (formula 3.000), desfășurată pe circuitul de la Brands Hatch (Kent), a revenit sportivului neo-zeelandez Graham McRae, învingătorul, care a concurat pe o mașină „Chevrolet" a parcurs 120 km în 46:19,4. Pe locurile următoare s-au clasat Brian Redman (Anglia), pe „Chevrolet", Van Lennep (Olanda), pe „Surtees" și Alan Rollinson (Anglia). Cel mai rapid tur de circuit a fost realizat de McRae, cu o medie orară de 157,500 km.

# HANDBALISTELE DE LA CONFECȚIA ÎNVINSE, PE TEREN PROPRIU, DE VOINȚA ODORHEI!

***Doina Băicoianu a înscris, la Cluj, 10 goluri***

În etapa a VIII-a (a 17-a) a campionatului feminin de handbal Divizia A, desfășurată ieri, au fost înregistrate — în general — rezultatele scontate. Excepție a făcut meciul din Capitală, în care Voința Odorhei a obținut o neașteptată victorie în fața Confecției.

**CONFECȚIA — VOINȚA ODORHEI 6—7 (4—2) ! !** Este, fără îndoială, una din marile surprize ale acestui agitat campionat feminin de handbal. Jucătoarele din Odorhei au meritat victoria pentru că au știut să lupte pentru ea, pentru că n-au abandonat nici o clipă ideea că trebuie să cucerească cele două puncte (deși au fost momente cînd situația lor era precară), pentru că au știut să profite de greșelile adversarelor, punîndu-și — în același timp — în valoare întregul potențial. Valoarea acestui succes crește considerabil dacă luăm în considerare faptul că formația din Odorhei a jucat fără Magda Miklos, pe care ne obișnuisem s-o socotim jumătate din echipă. Felicitări jucătoarelor Voinței și antrenorului lor, D. Szabo !

Confecția — deși lipsită, în continuare, de coordonatorul său de joc, Constanța Ilie — a început bine meciul. În min. 19 conducea cu 4—2 și, în acest moment, jucătoarele sale au făcut greșeala de a se socoti învingătoare sigure. Din această infatuare s-au născut numeroasele greșeli săvîrșite îndeosebi în atac, nepermise pentru handbaliste de Divizia A, greșeli care au avut grave repercusiuni, declanșînd spre final și degringolada. După felul cum au evoluat ieri, după cum au irosit munca lor și a antrenorilor, textilistele își merită soarta. Prin cele două puncte cedate, handbalistele de la Confecția și-au netezit propriul drum spre Divizia B...

Meciul a fost dramatic. Miza mare și-a pus amprenta pe joc (fiecare formație a ratat cîte 3 aruncări de la 7 m !), astfel că era greu ca ei să corespundă exigențelor specialiștilor (82 de faulturi : 33—49). Confecția a condus cu 1—0 (min. 3), 2—1 (min. 15), 3—2 (min. 17) și a încheiat repriza cu avantaj de două goluri. La reluare, bucureștencele au dat două pase în atac la adversare, permițînd oaspetelor să declanșeze contraatacuri încheiate cu goluri : min. 31, 4—4. De altfel, Confecția a traversat timp de 25 de minute (din min. 19 pînă în min. 44 n-a marcat nici un gol !), o perioadă de totală derută. Fetele din Odorhei au sesizat bine situația și au luat conducerea : min. 44, 6—4. O scurtă revenire a elevelor lui Mircea Balint (min. 48 : 6—6) n-a putut schimba însă soarta meciului. Voința Odorhei a terminat — pe merit — învingătoare.

Au marcat : **Adochiței** 3, **Serediuc** 2, **Bidiac** 1 — pentru Confecția, **Magyari** 4, **I. Teglas** 2, **M. Teglas** 1 — pentru Voința. Au arbitrat cu scăpări : **I. Crețu** și **Al. Mileti** (Petroșani).

**Hristache NAUM**

**UNIVERSITATEA CLUJ — I.E.F.S. 11—17 (5—11).** Principale realizatoare : **Vidu** 5 — pentru „U" Cluj și **Bălcoianu** 10 — pentru I.E.F.S. Au arbitrat T. Vulcănescu și I. Manoliu (Sibiu).

**TEXTILA BUHUȘI — RAPID BUCUREȘTI 12—11 (7—5).** Au marcat : **Șerban** 4, **Vieru** 3, **Pioara** 3, **Munteanu** 1, **Agoroaie** 1 — pentru Textila, **Stănișel** 5, **Crișu** 2, **Constantin, Florea, Ștefan** și **Oancea** cîte unul — pentru Rapid. Au arbitrat : P. Cobiliț și C. Senchea (Ploiești). **(I. Vieru** — coresp.)

**RULMENTUL BRAȘOV — MUREȘUL TG. MUREȘ 21—13 (9—5).** Cele mai multe goluri au fost înscrise de **Nako** 8, **Oancea** 6 — Rulmentul și **Soș** 4 — Mureșul. Au condus : G. Popescu și St. Șerban (Buc.). **(V. Secăreanu** — coresp.)

# CAMPIONATUL MASCULIN DE HANDBAL

*(Urmare din pag. 1)*

3 goluri, repunînd formația sa pe linia de plutire. Băcăuanii au obținut egalarea în min. 43 (16—16) și pînă la fluierul final nici una dintre formații nu a putut să se distanțeze. Principalii realizatori : **Roth** (5), **Schnaps** (5) pentru Independența, respectiv Constantinescu (11), Păcuraru (4).

**DINAMO BUCUREȘTI — POLITEHNICA TIMIȘOARA 10—9 (4—6).** A fost una dintre cele mai îndîrjite partide ale turneului de la Galați. Timișorenii, dornici să evadeze din zona retrogradării, au luat un start furtunos, gîndind că vor putea repeta performanța din al doilea tur al campionatului cînd au învins pe Dinamo. În min. 26, scorul era de 6—3 pentru „Poli". În ciuda unor situații de joc extrem de favorabile (bucureștenii au fost de două ori în patru jucători de cîmp) studenții nu au reușit să înscrie nici un gol timp de 20 de minute, au ratat, printre altele, și două aruncări de la 7 m, astfel că în min. 47, scorul devenise 10—7 pentru Dinamo. În această situație, Gunesch a mai ratat o aruncare de la 7 m, după care timișorenii au redus din handicap apropiindu-se pînă la un punct de dinamoviști, care în min. 51 conduceau cu 10—9. În ultimele 9 minute ale partidei cu toate eforturile depuse de cele două combatante, scorul nu a mai putut fi modificat. Principalii realizatori : Licu (3) și Papp (3) pentru Dinamo, respectiv Gunesch (5).

**UNIVERSITATEA BUCUREȘTI — POLITEHNICA GALAȚI 21—11 (10—5).** După două înfrîngeri consecutive în acest turneu, studenții bucureșteni s-au revanșat în această seară, obținînd o victorie clară și pe deplin meritată. Ei au fost superiori din toate punctele de vedere, întrecînd o formație care și-a risipit, chiar pe teren propriu, și puținele speranțe pe care le mai avea de a rămîne în prima divizie. Principalii realizatori : Roșu (5), Stef (4) și Cosma (4) pentru Universitatea, Hornea (4) pentru Politehnica.

**STEAUA BUCUREȘTI — DINAMO BRAȘOV 27—23 (14—18).** Partidă cu un ritm și cu un angajament fizic deplin, care a plăcut, în plus, prin numărul mare de goluri înscrise. Aproape nici nu era de crezut că se întîlneau prima și ultima clasată, meritul pentru acest frumos spectacol sportiv revenind în egală măsură ambelor formații. Principalii realizatori : Gruia (11), Kicsid (4), Birtalan (4) — Steaua, respectiv, Willisch (12), Schmidt (3).

# Concursul de primăvară al atleților de la școlile sportive

**ORADEA, 9 (prin telefon, de la corespondentul nostru).**

În zilele de 7 și 8 aprilie, stadionul Tineretului din localitate a găzduit a IX-a ediție a concursului republican de primăvară al școlilor sportive, prima mare competiție a anului în aer liber. La startul întrecerilor au fost prezenți peste 700 de atleți din 28 de școli sportive și asociații din întreaga țară. Cele mai bune rezultate au fost realizate de sportivii de la Școala sportivă Oradea, C.S.M. Cluj, C.S. Baia Mare, Liceul Ioan Slavici din Arad. O revelație a constituit-o participarea, pentru prima oară, a Școlii generale Bod care, venită cu numai șase atlete, a obținut 3 locuri în finale.

**Rezultate tehnice : JUNIORI I : 100 m :** Mircea Moldovan (Oradea) 11,5 ; **disc :** Ștefan Gaja (Cluj) 43,80 m ; **greutate :** Ștefan Gaja 13,44 m ; **800 m :** Fr. Mostiș (Baia Mare) 1:56,8 ; JUNIORI II **100 m :** Fr. Uivarosi (Oradea) 11,4 ; **300 m :** Fr. Uivarosi 37,2 ; **300 m garduri :** Iosif Crișan (Cluj) 40,5 ; **triplu salt :** Levente Kosa (Tg. Mureș) 13,63 m ; **lungime :** Carol Olgh (Beiuș) 6,73 m (record județean) ; JUNIORI III : **90 m garduri :** Zoltan Zorezsak (Oradea) 14,2 ; **600 m :** Bela Covaci (Oradea) 1:32,2 (record județean) ; **300 m :** Mircea Sabău (Oradea) 38,2 (record județean) ; JUNIOARE I : **100 m garduri :** Iudit Kirchner (Oradea) 16,1 ; **300 m :** Leontina Lucaci (Cluj) 42,4 ; **800 m:** L. Lucaci 2:20,3 ; **înălțime :** Mariana Giurgiu (Oradea) 1,56 m ; JUNIOARE II : **300 m :** Maria Asavei (Arad) 42,8 ; **100 m :** M. Asavei 12,7 ; **lungime :** M. Asavei 5,33 m ; JUNIOARE III : **80 m :** Elke Martini (Bod) 10,9 ; **greutate :** Ibolia Farcaș (Oradea) 9,93 m (record județean) ; **disc :** L. Farcaș 25,20 m ; **suliță :** Hedda Rhein (Bod) 30,64 m ; **lungime :** Smaranda Ilea (Cluj) 4,89 m.

**Paul LÖRINCZ**

# NOI STARTURI ÎN ÎNTRECERILE TENISMENILOR

Azi începe pe terenurile din parcul sportiv Progresul o nouă competiție de tenis, reunind vîrfurile sportului alb, sub titulatura de „Criteriul primăverii". Pe tabloul celor două probe de simplu figurează nume consacrate, cum sînt acelea ale lui **Petre Mărmureanu** — așteptat să se reîntoarcă după participarea sa la turneele din Israel — apoi **Toma Ovici,** cîștigătorul „Cupei Steaua", **I. Santei, S. Mureșan, V. Marcu, Gh. Boaghe, C. Popovici, V. Sotiriu** și alții. La fete, este așteptată reintrarea jucătoarelor **Ecaterina Roșianu** și **Iudith Dibar-Gohn,** cărora li se vor adăuga **Valeria Balaj, Mariana Nunweiller, Aurelia Trifu** și o serie de tinere tenismene.

★

Ieri dimineață, la ultimele finale ale „Cupei Steaua" s-au înregistrat rezultatele : BĂIEȚI : **Boaghe, Navrotchi** (Construcții) — Popovici, Roșianu (Steaua) 6—4, 3—6, 6—2 ; FETE : **Virginia Ruzici, Mariana Simionescu** (Dinamo) — Valeria Balaj, Aurelia Trifu (Steaua) 6—1, 6—4.

# TURNEUL INTERNAȚIONAL DE SCRIMĂ

*(Urmare din pag. 1)*

calitățile și bogata-i experiență competițională.

Ultimele două locuri ale tabloului final au fost ocupate de **Marie Chantal Depetris Demaille,** campioana mondială a probei și **Brigitte Gapais-Dumont.** Ambele au realizat numai cîte o victorie : Demaille la Dumont (4—2), și Dumont la Ghiulai (4—3). Excelente sub raportul fineții și pregătirii tehnice, cele două floretiste franceze nu și-au dublat aceste calități și printr-o pregătire fizică adecvată. Unul din consilierii lotului francez, dl. **Alphonse Lucien,** ne-a declarat : **„Totuși, sînt mulțumit de evoluția floretistelor mele pentru acest sezon. Abia la Como și în Trofeul Jéanty ele se vor apropia de forma cea mai bună".**

Iată și cum arată, statistic, clasamentul finalei : 1. **Catherine Rousselet Ceretti 5 v., 2. Ana Pascu 4 v., 3. Ileana Ghiulai 2 v., 4. Ecaterina Stahl 2 v., 5. Marie Chantal Depetris-Demaille 1 v., 6. Brigitte Gapais-Dumont 1 v.**

Satisfăcător, arbitrajul lui I. Meszaros (Ungaria).

Dintre celelalte participante la turneul individual, o notă bună pentru **Aniuta Alexandrov** și **Suzana Ardeleanu,** care au ajuns pînă în semifinale. Alături de ele, o impresie frumoasă au lăsat maghiarele **Szolnoki** și **Szaray** precum și ... belgianca **Lecomte,** care a participat pentru prima oară la acest concurs.

# FOTBAL meridiane

## CAMPIONATE...

### UNGARIA : FERENCVAROS ȘI UJPESTI DOZSA ÎNVINGĂTOARE

În etapa a 20-a, **Ujpesti Dozsa** a dispus greu de **Egyetertés** cu 2—1, prin golurile marcate de Bene (2), respectiv Sovari din 11 m. **Ferencvaros** a întrecut pe **Szombathely** cu 3—1. Au marcat Branikovits (2) și Albert pentru învingători. Alte rezultate : **Vasas — Gyor** 1—4, **Videoton — Csepel** 2—0, **Pecs — Eger** 0—2, **Tatabanya — Komlo** 2—1, **Salgotarjan — Diosgyör** 3—0. (Săptămîna trecută : **Ujpesti Dozsa — Szombathely** 3—0). În clasament conduce **Ujpesti Dozsa** cu 34 p, urmată de **Salgotarjan** — 27 p.

### ITALIA : JUVENTUS EGALATĂ

Etapa de ieri a campionatului peninsular a înregistrat cîteva surprize : Cagliari a dispus de Fiorentina, Mantova de Varese și Milan de Roma ! Rezultatele și autorii golurilor : **Bologna — Verona** 1—0 (Perani), **Catanzaro — Atalanta** 1—1 (Busatta ; respectiv Zuccheri — autogol), **Fiorentina — Cagliari** 0—1 (Riva), **Inter — Lanerossi Vicenza** 2—1 (Boninsegna din 11 m, Facchetti ; respectiv Maraschi din 11 m), **Roma — Milan** 1—2 (Cappellini ; respectiv Bigon și Golin), **Sampdoria — Juventus** 0—0, **Torino — Napoli** 1—0 (Tschi), **Varese — Mantova** 2—4 (Morini din 11 m, Bertuolo — autogol ; respectiv Panizza din 11 m, Badiani, Masielo și Tonghini). În clasament conduc acum, la egalitate, **Juventus** și **Torino** cu cîte 35 p, urmate de **Cagliari** — 34 p, **Milan** — 33 p, **Fiorentina** — 32 p. În clasamentul golgeterilor : **Boninsegna** 19 g, Riva 17 g, Bigon 11 g etc.

**Cesare TRENTINI**

## CAMPIONATE...

### R. F. A GERMANIEI : FRUNTAȘELE ÎNVINGĂTOARE

Campionatul vest-german a programat o nouă etapă în care au fost înregistrate următoarele rezultate : F. C. Köln—F. C. Kaiserslautern 4—2 ; Borussia Dortmund — Rotweiss 2—1 ; M.S.V. Duisburg — Bochum 2—2 ; Schalke 04 — Eintracht 5—1 ; Hanovra — V.F.B. Stuttgart 3—0 ; Fortuna — Hertha 1—0 ; Bayern München — Werden Bremen 6—2 ; S.V. Hamburg — Arminia 1—0 ;

În clasament conduce **Bayern München** cu 43 p, urmată de Schalke 04 cu 42 p.

### ANGLIA : CONDUCE DERBY

În campionatul Angliei conduce echipa Derby County cu 54 p, urmată de Leeds United cu 53 p și un joc mai puțin, F.C. Liverpool —52 p, Manchester City — 52 p etc.

Rezultate înregistrate în etapa de simbătă : Arsenal — Wolverhampton 2—1 ; Chelsea — Crystal Palace 2—1 ; Huddersfield — Ipswich 1—3 ; Leicester — Manchester United 2—0 ; Liverpool — Coventry 3—1 ; Manchester City — West Ham 3—1 ; Nottingham — Newcastle 0—1 ; Sheffield — Derby 0—4 ; Southampton — Everton 0—1 ; West Bromwich — Tottenham 1—1.

### POLONIA — R.D.G. 2—1

În meci amical, la Lodz : Polonia — R.D. Germană 2—1 (1—0). Au marcat : **Lubanski** (min. 13 și 55), respectiv **Vogel** (min. 67, din penalti). Arbitrul Eksztajn (Polonia) a condus echipele : **POLONIA : Kostka — Szymanowski, Wyrobek, (Wrazy), Ostafinski, Anczok, Szoltysik, Masczyk, Kraska (Marks), Banas, Lubanski, Gadocha. R.D. GERMANĂ : Croy — Kische (Kurbjuweit), Zapf, Sammer, Bransch, Irmscher, Kreische, Seguin, Sparwasser, Streich (P. Ducke), Vogel.**

*Duel aerian între austriacul* Kreuz *(tricou alb) și cehoslovacul* Hagara, *în meciul amical disputat simbătă la Brno, între echipele Cehoslovaciei și Austriei (2—0)*

Telefoto : C.T.K. — AGERPRES

## ȘTIRI, REZULTATE

● Un nou scandal a izbucnit în fotbalul vest-german. Un tribunal din Duisburg l-a condamnat la o amendă de 2 500 de mărci pe jucătorul Gerd Kentschke (S.V. Duisburg), acuzat că a vîndut anul trecut meciul cu echipa Arminia Bielefeld. Kentschke a fost suspendat de federație pe o perioadă de 10 ani, ridicîndu-i-se licența.

● La Tripoli s-a disputat meciul retur dintre echipele Al Ahly (Libia) și Ismailia (Republica Arabă Egipt), contînd pentru „Cupa campionilor Africii". Victoria a revenit gazdelor cu scorul de 4—3 (2—2). Învingători și în primul joc, fotbaliștii libieni s-au calificat pentru turul următor al competiției.

● A luat sfîrșit turneul internațional feminin care s-a desfășurat la Gosselies (Belgia). În finala competiției echipa belgiană Gosselies a învins cu scorul de 1—0 echipa engleză Nuneaton. Pe locurile următoare s-au clasat St. Nicolas Liège, Chaud de Fonds, US Saint Maur și Borussia Schalke.

● Turneul internațional de fotbal rezervat echipelor de tineret, desfășurat la Coventry (Anglia) ; a fost cîștigat de formația franceză St. Etienne, urmată de echipele Glasgow, Cardiff, Kiel, Coventry și Arnheim (Olanda). În finală fotbaliștii de la St. Etienne au învins cu scorul de 2—1 echipa Glasgow.

Redacția și administrația : București, str. Vasile Conta nr. 16 ; telefoane : centrală 11.10.05, secția corespondenți 11.51.09, interurban 72 și 236 ; telex : sportrom buc. 480, Tiparul „I. E. „Informația", București 40.368

PROLETARI DIN TOATE ȚĂRILE, UNIȚI-VĂ!

# Sportul

ZIAR AL CONSILIULUI NAȚIONAL PENTRU EDUCAȚIE FIZICĂ ȘI SPORT

ANUL XXVIII — Nr. 7023 | 4 PAGINI 30 BANI | Marți 11 aprilie 1972

## VIZITA TOVARĂȘULUI NICOLAE CEAUȘESCU ÎN ȚĂRILE AFRICANE

# UN STRĂLUCIT MESAJ DE PACE, PRIETENIE ȘI ÎNȚELEGERE ÎNTRE POPOARE

În întreaga țară continuă să răsune amplu ecourile vizitei pe care tovarășul NICOLAE CEAUȘESCU a întreprins-o recent în unele țări africane.

Prin telegrame, mesaje, scrisori, luări de cuvînt în presă, oameni de cele mai diferite profesiuni, muncitori, tehnicieni, ingineri, lucrători pe tărîmul științei, artei sau culturii, români, maghiari, germani și de alte naționalități exprimă adeziunea poporului nostru față de rezultatele atît de fructoase ale vizitei, sortită să rămînă unul dintre cele mai memorabile evenimente politice contemporane.

Într-un consens unanim, întreaga națiune își afirmă atașamentul deplin față de politica internă și externă a partidului nostru, în care recunoaște propria sa politică, țelurile și aspirațiile sale, față de strălucita și neobosita activitate patriotică, pusă în slujba idealurilor celor mai nobile și mai înalte, desfășurată zi de zi de către secretarul general al partidului.

Dînd glas sentimentelor profunde de stimă, dragoste și prețuire, pe care le nutrește față de tovarășul NICOLAE CEAUȘESCU, întregul activ al mișcării de educație fizică și sport, ține să-și exprime acordul deplin față de roadele bogate ale lungii călătorii pe care șeful statului nostru a făcut-o pe continentul african, ducînd mesajul de pace, prietenie, înțelegere și colaborare al României Socialiste.

### TELEGRAMĂ

## COMITETULUI CENTRAL AL PARTIDULUI COMUNIST ROMÂN, TOVARĂȘULUI SECRETAR GENERAL NICOLAE CEAUȘESCU

**Consiliul Național pentru Educație Fizică și Sport își îndeplinește înalta datorie de a vă transmite dumneavoastră, conducătorul drag al partidului și statului, sentimentele de adîncă satisfacție ale sportivilor, tehnicienilor și întregului activ al mișcării sportive pentru încheierea cu strălucit succes a vizitei prietenești pe care ați întreprins-o în cele opt țări ale continentului african.**

**Noi, toți, asemenea fiecărui cetățean al scumpei noastre patrii, am urmărit zi de zi cu un interes deosebit desfășurarea acestei vizite. Am putea spune că am fost alături de dumneavoastră, inimă lîngă inimă. Ne-am bucurat nespus și am fost mîndri de primirea care vi s-a făcut în fiecare țară, în fiecare oraș, în fiecare întreprindere sau instituție vizitată.**

**Căldura cu care ați fost întîmpinat pretutindeni, respectul și admirația cu care ați fost ascultat, rezultatele consemnate în comunicatele comune sînt mărturii grăitoare ale justeții politicii externe a partidului și statului nostru, de solidaritate cu statele care au scuturat jugul imperialist, cu mișcările de eliberare națională, cu cei care luptă pentru independență, pentru progres și bunăstare.**

**Prin glasul dumneavoastră, stimate tovarășe NICOLAE CEAUȘESCU, strălucit mesager al dorinței de pace și colaborare a poporului român, a răsunat pe pămîntul fierbinte al Africii glasul nostru, al tuturor.**

**Mulțumindu-vă din inimă pentru lupta activă, neobosită, pe care o desfășurați în fruntea partidului și statului pentru făurirea societății socialiste multilateral dezvoltate în țara noastră, pentru sporirea neîncetată a prestigiului de care se bucură România în rîndul popoarelor din întreaga lume, ne angajăm să nu precupețim nici un efort pentru triumful politicii interne și externe a Partidului Comunist Român, pentru îndeplinirea exemplară a sarcinilor trasate de Congresul al X-lea al partidului.**

**Pornind de la faptul că sportul este unul din mijloacele de cunoaștere și apropiere între popoare, Consiliul Național pentru Educație Fizică și Sport vă asigură că va milita pentru consolidarea și amplificarea relațiilor de colaborare în domeniul sportului pe care România le are cu țările africane, ca și cu celelalte țări ale lumii.**

**CONSILIUL NAȚIONAL PENTRU EDUCAȚIE FIZICĂ ȘI SPORT**

## RENUMELE CUCERIT AZI ÎN LUME DE ROMÂNIA — UN PUTERNIC STIMULENT PENTRU SPORTIVI!

Am încercat un sentiment de puternică mîndrie patriotică urmărind manifestațiile de înaltă stimă și caldă prietenie cu care a fost întîmpinat conducătorul statului român, tovarășul Nicolae Ceaușescu, în călătoria întreprinsă prin opt țări africane. Ele reflectă prețuirea de care se bucură România socialistă, poporul nostru, pretutindeni în lume.

Animate de dorința de pace, independență națională și prosperitate, popoarele țărilor africane vizitate au salutat în persoana tovarășului Nicolae Ceaușescu nu numai pe mesagerul unui popor prieten, dar și pe ferventul susținător al cauzei lor drepte.

Pentru mine, sportiv român din lotul olimpic, aprecierea de care se bucură țara mea îmi umple inima de fericire. În acele momente, în care am văzut stima de care se bucură conducătorul statului nostru, am încercat același sentiment pe care l-am trăit în clipa în care la Mar del Plata, în Argentina, în timp ce mi se acorda primul titlu de campion al lumii, vedeam tricolorul românesc fluturînd pe cel mai înalt catarg.

Renumele pe care și l-a cucerit astăzi în lume Republica Socialistă România reprezintă pentru mine un stimulent în pregătirea viitoare, un puternic îmbold de a apăra cu și mai multă dăruire culorile patriei noastre dragi în marile întreceri internaționale.

**GHEORGHE BERCEANU**
maestru emerit al sportului la lupte

## ADMIRAȚIE ȘI PREȚUIRE ÎN TOATE ȚĂRILE VIZITATE

Vizita fructuoasă a tovarășului Nicolae Ceaușescu pe continentul african este expresia dorinței României de a colabora cu toate popoarele lumii, de a afirma în viața internațională drepturile țărilor mici și mijlocii, de a exprima răspicat cuvîntul lor de pace și idealul lor de bunăstare și prosperitate.

Politica internă și externă a partidului nostru a atras admirația și prețuirea întregii lumi și de acest lucru m-am convins personal, în peregrinările făcute alături de echipa națională de fotbal, în ultimii ani. Chiar pe pămîntul african am înțeles, mai de mult, că opinia publică din țări care și-au cucerit relativ recent independența politică, care luptă pentru o efectivă independență economică, văd în România Socialistă un stindard al demnității naționale și al echității sociale. Prezența tovarășului Nicolae Ceaușescu pe pămîntul Africii, spiritul profund al convorbirilor purtate, au întărit prestigiul României, au cimentat legăturile de prietenie dintre poporul nostru și popoarele africane vizitate, au afirmat încă o dată viabilitatea politicii consecvente a țării noastre de așezare la baza relațiilor dintre state a deplinei egalități în drepturi, respectului suveranității naționale, neamestecului în treburile interne, avantajului reciproc.

**Prof. ANGELO NICULESCU**
antrenor federal

(Continuare în pagina a 2-a)

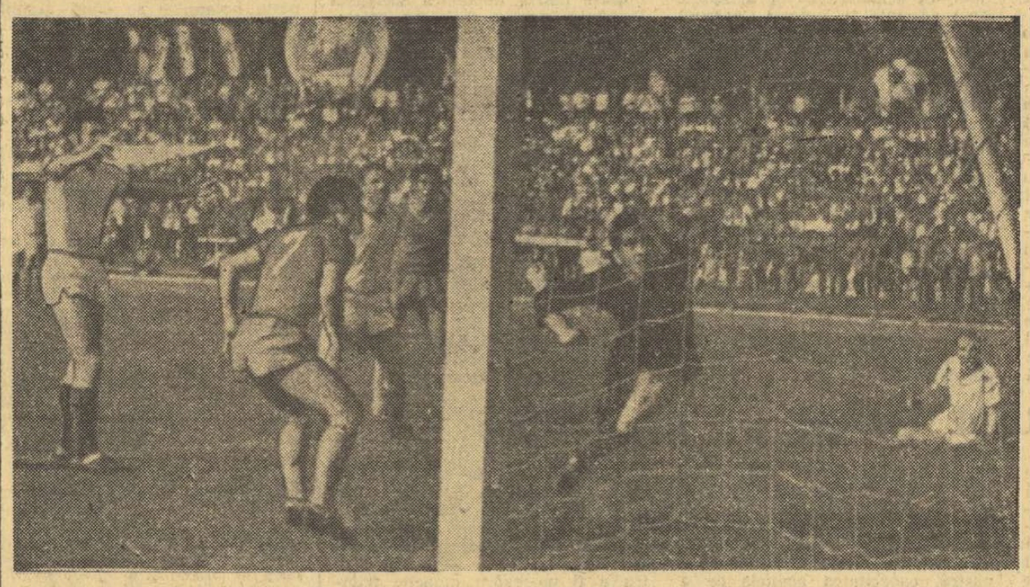

*Secvență de la partida* Dinamo—Universitatea Craiova, *disputată în tur și încheiată cu scorul de 3—0. Își vor lua, oare, mîine, studenții craioveni revanșa pe teren propriu?*

### MÎINE SE REIA CAMPIONATUL DIVIZIEI A

# ÎN PERIOADA DE ÎNTRERUPERE, ECHIPELE S-AU ANTRENAT INTENS

Întrerupt pentru zece zile, datorită dublei întîlniri cu fotbaliștii francezi, campionatul primei noastre divizii se va relua mîine cu etapa a XX-a, care programează cîteva partide de mare atractivitate (**Universitatea Cluj — Steagul roșu Brașov, Universitatea Craiova — Dinamo, F.C. Argeș — Steaua**). Cu toate că multe echipe au avut jucători selecționați în diverse loturi (A, olimpic, tineret, selecționata studențească), ele nu și-au întrerupt nici un moment activitatea de pregătire în vederea unei comportări meritorii în campionat. Duminică și luni, la antrenamente au luat parte și jucătorii chemați la loturi. Amănunte referitoare la pregătirile efectuate la sfîrșitul săptămînii trecute și la începutul celei actuale, vă prezentăm în rîndurile de mai jos.

**U.T.A.** a jucat la mijlocul săptămînii trecute cu Vagonul și cum au lipsit cinci titulari chemați în cele trei loturi reprezentative liderul campionatului a pierdut cu 4—3. Sîmbătă, textiliștii au susținut un joc-școală în compania formației de tineret-rezerve.

**DINAMO** a jucat în Ghencea, sîmbătă, și a cîștigat cu 2—1, prin golurile înscrise de Doru Popescu și Mustățea. Astăzi, echipa va pleca la Craiova, unde speră să facă o figură onorabilă. Dumitrache este internat în spital și va fi în curînd operat.

**PETROLUL** s-a deplasat sîmbătă la București, unde a jucat, pe stadionul Giulești, cu liderul seriei I a Diviziei B, Sportul studențesc, de care a fost întrecută cu 2—1. După Crîngașu, accidentat la Bacău (are piciorul în ghips), sîmbătă a suferit o întindere și Mierluț, așa încît formația ploieșteană are probleme în privința defensivei.

**CRIȘUL** a susținut două jocuri la sfîrșitul săptămînii trecute (4—0 cu Bihoreana Marghita și 5—3 cu echipa de tineret-rezerve) Schiopu și Bucaci se află în sesiune de examene, Bulc este accidentat.

**POLITEHNICA IAȘI** are și ea dificultăți în alcătuirea „11"-lui de joc. Ianul este accidentat și nu va juca mai multă vreme, Moldoveanu nu-i încă refăcut și va face parte, probabil, din formația de tineret-rezerve, iar Cuperman a fost încorporat. Se pare că Alecu va fi o soluție pentru înlocuirea lui Ianul.

**RAPID** a jucat sîmbătă cu rezervele Sportului studențesc și a cîștigat destul de greu, cu 1—0, prin golul înscris de Marin Stelian. Sîmbătă, Neagu a suferit o ușoară întindere, dar se speră în folosirea sa mîine. Mușat a reluat antrenamen-

(Continuare în pag. a 3-a)

**CLASAMENTUL ÎNAINTEA ETAPEI A XX-a**

| | | | | | | |
|---|---|---|---|---|---|---|
| 1. U.T.A. | 19 | 10 | 6 | 3 | 35—16 | 26 |
| 2. Steagul roșu | 19 | 9 | 6 | 4 | 26—12 | 24 |
| 3. F. C. Argeș | 19 | 11 | 0 | 8 | 31—26 | 22 |
| 4. „U" Cluj | 19 | 9 | 3 | 7 | 29—21 | 21 |
| 5. Sport Club Bacău | 19 | 9 | 3 | 7 | 31—25 | 21 |
| 6. Dinamo | 19 | 8 | 5 | 6 | 26—21 | 21 |
| 7. A. S. Armata Tg. Mureș | 19 | 7 | 7 | 5 | 19—17 | 21 |
| 8. Steaua | 19 | 7 | 6 | 6 | 23—16 | 20 |
| 9. Univ. Craiova | 19 | 7 | 5 | 7 | 24—23 | 19 |
| 10. Jiul | 19 | 7 | 5 | 7 | 17—21 | 19 |
| 11. Petrolul | 19 | 7 | 4 | 8 | 10—22 | 18 |
| 12. Rapid | 19 | 7 | 3 | 9 | 21—25 | 17 |
| 13. Politehnica Iași | 19 | 5 | 7 | 7 | 22—26 | 17 |
| 14. Farul | 19 | 7 | 3 | 9 | 17—26 | 17 |
| 15. C.F.R. Cluj | 19 | 3 | 6 | 10 | 13—26 | 12 |
| 16. Crișul | 19 | 2 | 5 | 12 | 7—28 | 9 |

### În vederea „amicalelor" de volei cu echipa României

## CAMPIONII LUMII SOSESC AZI LA PIATRA NEAMȚ

Un eveniment de seamă în lumea voleibalistică este prilejuit de vizita echipei masculine a R.D. Germane, campioană mondială, care urmează să susțină 4 întîlniri amicale cu reprezentativa României. Voleibaliștii noștri debutează astfel în sezonul internațional 1972, întîlnirile cu campionii mondiali constituind totodată un prim examen al pregătirilor lotului olimpic în vederea turneelor următoare și îndeosebi a celui din Franța (4—11 august), la care tricolorii noștri vor lupta pentru obținerea dreptului de participare la J.O.

Confruntările cu valoroșii sportivi din R. D. Germană sînt programate miercuri și joi în sala „Ceahlăul" din P. Neamț, iar sîmbătă și duminică în sala „Victoria" din Ploiești. În vederea acestor importante partide, reprezentativa României s-a deplasat la P. Neamț, unde a efectuat cîteva antrenamente de omogenizare sub conducerea lui N. Sotir, A. Drăgan și P. Brașoveanu. În lot au fost convocați mai mulți jucători, printre care amintim pe William Schreiber, Gabriel Udișteanu, Marian Stamate, Gyula Bartha, Cornel Oros, Laurențiu Dumănoiu.

Campionii mondiali au sosit ieri pe calea aerului la București, urmînd ca azi să plece la P. Neamț. Nu lipsesc din lot cunoscuții Jürgen Freiwald, Wolfgang Webner, Arnold Schultz, Rudi Schumann, Horst Peter etc., jucători care s-au încununat cu laurii de campioni ai lumii la Sofia, în 1970. Fără îndoială, confruntările dintre cele două echipe suscită un justificat interes, atît pentru numeroșii iubitori ai voleiului din P. Neamț și Ploiești, cît și pentru întreaga opinie publică sportivă.

**A. B.**

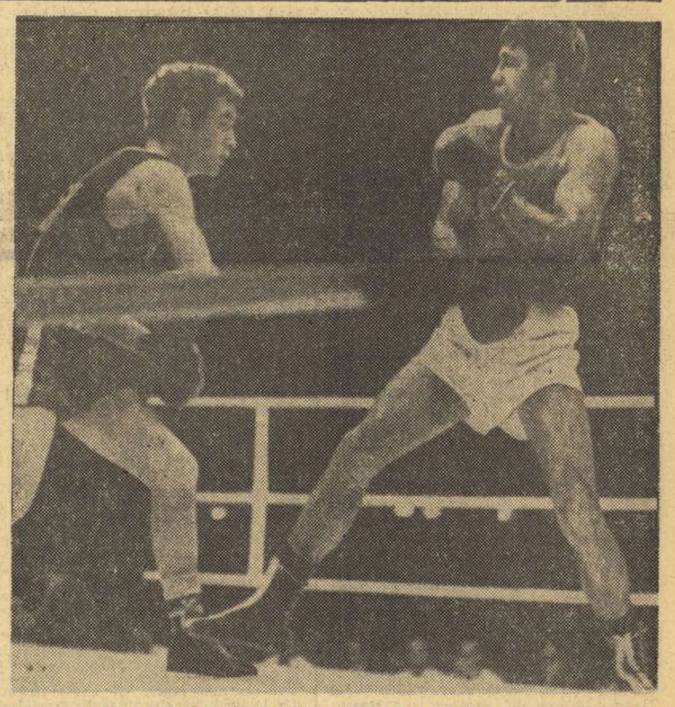

*Cunoscutul campion sovietic* Valeri Tregubov *(dreapta) va evolua din nou la patinoarul „23 August", așa cum a făcut-o și la C.E. din 1969 cînd a lăsat o excelentă impresie.*

### Între 19 și 23 aprilie, turneul internațional:

## „CENTURA DE AUR"

● **Tregubov (U.R.S.S.) și Garbey (Cuba) din nou la București!**

Peste puțin timp, mai exact între 19 și 23 aprilie, iubitorii boxului din București vor avea prilejul, pentru prima oară în acest an, de a vedea la lucru o serie de pugiliști din mai multe țări, unii medaliați olimpici sau europeni, alții campioni ai jocurilor panamericane etc. Această reuniune de sportivi de primă mînă este ocazionată de prima ediție a campionatelor internaționale ale României care vor fi dotate cu „Centura de aur".

Inaugurarea acestor dispute va fi făcută de sportivi din țările în care nobila artă se bucură de un frumos prestigiu, așa cum sînt: U.R.S.S., Polonia, Cuba, Ungaria, R.D. Germană, Italia, Bulgaria și, bineînțeles, România. Acestora li se vor alătura boxeri din Iran, Maroc și alte țări care încă nu și-au confirmat participarea.

Enumerarea delegațiilor care și-au anunțat prezența la întreceri este o chezășie a disputelor aprinse ce vor avea loc sub cupola primitoare a patinoarului „23 August", care va fi amenajat special pentru acest eveniment sportiv. De altfel, această bază este familiarizată cu lumea boxului, deoarece tot aici au avut loc, în anul 1969, campionatele europene de seniori, la care boxul românesc a înregistrat un răsunător succes.

Această primă ediție a „Centurii de aur" a stîrnit un ecou favorabil în rîndul federațiilor de specialitate din țările europene și de pe alte continente, care au înscris în competiție pe cei mai buni boxeri de care dispun la această oră. Concludentă în această privință este hotărîrea specialiștilor din U.R.S.S. de a trimite la București sportivi cu care Uniunea Sovietică se va prezenta și la J.O. de la München. În fruntea delegației se află renumiții **Tregubov, Hromov** și **Abdurahmanov**, boxeri excelenți, cu un palmares impresionant. Dar mai bine să vă prezentăm întreaga garnitură a sportivilor sovietici, de la categoria semimuscă la categoria grea: **Semenov, Zarekțuiev, Koliscev, Kuznețov, Hromov, Kamnev, Abdurahmanov, Tregubov, Risciev, Karataiev** și **Pocetișkin.**

Cuba va fi prezentă la București cu un lot de 16 boxeri, printre care se află doi campioni ai jocurilor panamericane și doi finaliști olimpici: **Enrique Regueiferos** (ușoară) și **Orlando Garbey** (mijlocie mică). Pugiliștii din Marea Caraibilor au fost întotdeauna printre protagoniștii marilor competiții, iar în România ei sînt bine cunoscuți prin evoluțiile lor spectaculoase în cursul cărora au demonstrat multe cunoștințe tehnice și o vitalitate excepțională.

Mai amintim aici că delegațiile sportivilor din Polonia, Ungaria și R.D. Germană cuprind nume cu rezonanță în boxul european, fapt ce va da întrecerilor de la patinoarul „23 August" o amploare deosebită. Despre sportivii noștri și ai celorlalte țări, vom vorbi cu altă ocazie.

**Paul IOVAN**

### După „triunghiularul" din Capitală

## ÎNOTĂTORII REȘIȚENI AU DAT FORȚĂ ECHIPEI NAȚIONALE

### Formația feminină a contat doar pe Anca Groza

Echipa masculină a României și-a luat o frumoasă revanșă în fața selecționatei Franței — lipsită însă de 9 dintre campionii și recordmanii săi (în frunte cu Rousseau, Vigne, Menu și Berjeau) — pentru înfrîngerea netă suferită anul trecut în meciul triunghiular da la Millstadt. Cunoscînd valoarea și posibilitățile actuale ale înotătorilor noștri, succesul poate fi apreciat mai mult decît meritoriu. Ceea ce ni se pare însă paradoxal este faptul că echipa masculină, care a obținut această revanșă, a fost poate cea mai slabă din cele pe care antrenorii noștri le-au aliniat în ultimii doi ani în fața Cehoslovaciei, Poloniei și chiar la ultima Balcaniadă.

Victoria, puțin scontată la începutul întrecerilor, a fost obținută datorită eforturilor cîtorva înotători și, în primul rînd, ale sportivilor reșițeni, pregătiți de prof. Ioan Schuster. De data aceasta, referindu-ne în mod deosebit la valoarea performanțelor, omul nr. 1 al echipei a fost **Eugen Almer**, care a confirmat în bună măsură progresul înregistrat în acest sezon. El a învins de o manieră extrem de clară pe craulștii francezi, impresionînd realmente pe antrenorii oaspeților, celebrii **Jean Boiteux** (campion olimpic în 1952) și **Alex Jany** (fost recordman mondial), specialiști în materie. E. Almer și-a însoțit evoluțiile foarte constante cu noi recorduri ale țării, 16:59,5 — 1500 m și 4:15,6 — 400 m, cifre de bună valoare europeană, dovedind totodată posibilități mult mai mari. Cellalți doi sportivi reșițeni nu și-au dezamăgit antrenorul, încheind cursele lor cu noi recorduri ale României, care îi apropie din ce în ce mai mult de grupul de elită al continentului. **Mircea Hohoiu** cu 62,2 pe 100 m spate și mai ales tînărul **Dietmar Wetterneck** (15 ani) cu 2:17,9 — 200 m mixt și 4:58,0 — 400 m mixt au

*Anca Groza — patru curse și tot atîtea victorii*

dovedit că oricînd echipa națională poate conta pe ei.

O plăcută surpriză pentru toată lumea a fost **Ion Miclăuș.** Victorios la 100 m delfin (deși nu era credi tat cu cea mai bună performanță), clasat pe locul doi în cursa de 100 m liber în care a devansat doi valoroși sprinteri francezi, dinamovistul a avut și contribuții esențiale în cîștigarea celor trei ștafete, unde a fost cronometrat cu 55,7 — 100 m liber, 2:02,8 — 200 m liber și 60,3 — 100 m delfin. Mai puțin strălucitor ca în alte ocazii, dar totuși foarte util echipei reprezentative. **Marian Slavic** a luat nu mai puțin de șase starturi în cele trei zile, punctînd din plin. A fost clar pentru toată lumea că recordmanul țării nu s-a aflat în „apele sale" pe parcursul celor două probe de sprint, 100 m și 200 m (unde de altfel, a și fost învins). El s-a concentrat însă la maximum în cele trei ștafete, purtînd spre victorie cvartetele noastre. Mulțumitor — aportul adus de **Octavian Resler** (bras) și **Atila Petelei** (200 m delfin). În schimb, **Gh. Lupu, A. Șoptereanu, D. Naghi, C. Rolic** s-au comportat inadmisibil de slab, fiind cronometrați cu rezultate accesibile astăzi fetelor de 15 și 16 ani.

În general, a fost evident că actualei echipe reprezentative masculine îi lipsește omul nr. 2 pentru a-proape toate probele, element esențial în orice întîlnire bilaterală sau triunghiulară.

Concursul feminin, era și de așteptat de altfel, a fost clar dominat de o veritabilă echipă națională a Franței, din care au lipsit doar Claude Mandonnaud și Sylvie Le Noach. Superioritatea oaspeților a fost evidentă mai ales în domeniul craulului și spatelui, specialități în care această țară are frumoase tradiții. Singura dintre sportivele noastre care a reușit să le depășească net a fost **Anca Groza**, victorioasă în patru probe (delfin și mixt) la nivelul bunelor sale recorduri naționale. În ușor progres — reșițeanca **Lavinia Donea.** Evoluții sub așteptări — **Eugenia Cristescu, Adriana Pupăzan, Gyongy Sovago,** iar foarte slabe — **Anca Georgescu** și **Camelia Vijeu.** Este limpede că, în continuare, antrenorii noștri nu reușesc să alinieze o echipă națională feminină care să iasă din mediocritate.

**Adrian VASILIU**

## CALIFICATIV MULȚUMITOR „REPETIȚIEI GENERALE" PENTRU „EUROPENELE" DE HALTERE

● **Normele prevăzute au fost realizate numai în parte**

● **Juniorii din nou printre performeri** ● **Organizare pericloasă**

Făcînd bilanțul celei de a 24-a ediții a campionatelor naționale de haltere, se poate aprecia că, din punct de vedere tehnic, rezultatele înregistrate s-au ridicat la un nivel mulțumitor. Patru recorduri la seniori și 5 la juniori — iată recolta cîtorva dintre cei mai valoroși halterofili ai țării.

Firește că în pragul campionatelor europene ne așteptam la unele rezultate mai bune După cum se știe, pentru candidații olimpici s-au fixat cîteva baremuri pentru perioada actuală, dar din păcate ele n-au fost îndeplinite decît de **Vasile Bădescu:** 355 kg la categoria până. În schimb, **I. Hortopan** a fost cu 2,5 kg. sub barem, ca și **V. Rusu,** în timp ce **M. Grigoraș** este despărțit de normă de 7,5 kg.

Pentru campionatele europene sînt fixate norme cu mult mai mari. Vor fi ele realizate? Greu de crezut! Timpul este relativ scurt, iar unul dintre componenți, **M. Grigoraș,** a suferit o întindere de ligamente la cot, așa încît este indisponibil cel puțin o săptămînă!

Dintre ceilalți campioni, care nu fac parte din lotul olimpic, comportări bune au avut **F. Balaș** (cat. ușoară cu 412,5 kg.) și **S. Herghelegiu** (cat. grea cu 470 kg.). Cu rezultatul de 412,5 kg. F. Balaș poate ocupa cu siguranță un loc printre primii 6 la campionatele europene. Dar el nu este oare capabil de mai mult? Credem că da. Pentru aceasta el va tre-

**Ion OCHSENFELD**

(Continuare în pag. a 2-a la rubrică)

## „CRITERIUL DE PRIMĂVARĂ" AL TENISMENILOR

176 de tenismeni și tenismene își dispută de ieri, pe terenurile de la Progresul, întîietatea în „Criteriul de primăvară", al doilea concurs în aer liber. În afara Capitalei mai sînt reprezentate o serie de centre din țară: Brașov, Timișoara, Arad, Oradea, Cluj, Tg. Mureș, Constanța, Galați, Craiova, Cîmpina, Reșița. Se joacă în cadrul a două categorii juniori (17—18 și 15—16 ani) și seniori, în afara probelor de simplu fiind programate și cele de dublu.

Ieri, în prima zi a întrecerilor, tabloul s-a completat cu primele rezultate. Surprizele au lipsit, capii de serie trecînd relativ ușor de primii lor adversari. Astfel, **Petre Mărmureanu** a lăsat un singur ghem lui **P. Dumitrescu** (6—0, 6—1), iar **Ionel Santei** a înscris și el un scor net în fața lui **R. Bădin: 6—2, 6—2.** La întreceri participă trei oaspeți de peste hotare, tenismenii polonezi J. Niedzwiecki, A. Dobrowolski și I. Hoffman.

Iată și alte rezultate din turneul masculin al seniorilor: **Dumitrescu — P. Santei 4—6, 6—1, 6—1; Hirju — Bondoc 6—2, 7—5; I. Giurgiu — Mocanu 6—2, 3—6, 6—2; R. Bădin — Cociuban 6—2, 6—1; Navrotchi — Fodor 6—2, 6—3; Munteanu — Palada 6—1, 6—1; Șoșoi — Horvath 1—6, 7—6, 6—4; Nițu — Bircu 7—5, 6—3; A. Viziru — Copăceanu 6—1, 6—2; Crișan — Panaitescu 6—3, 6—1; Casapu — Ivașcu 6—0, 6—3; Costinescu — Grad 6—3, 6—4; Rusu—Stoleru 6—1, 6—2.** Și cîteva rezultate din turneul feminin: **Mariana Nunweiller — Lucia Tănăsescu 7—5, 6—1; Vera Rado Pura — Sanda Dron 6—3, 6—2; Felicia Bucur — Mihaela Nosa 6—0, 6—2; Ecaterina Roșianu — Ioana Bădin 6—0, 6—1; Florica Butoi — Paraschiva Georgescu 6—2, 6—0.**

## BĂSCHETBALISTELE JUNIOARE LUPTĂ PENTRU TITLUL DE CAMPIOANE NAȚIONALE

Cele mai bune opt echipe feminine, clasate pe primele locuri în seriile diviziei școlare și de junioare, își dispută, de astăzi pînă sîmbătă, în sala Olimpia din Timișoara, turneul final al acestei competiții. Cinstea de a candida la titlul de campioană a României și-au cucerit-o, de astă dată, echipele Șc. sp. Satu Mare (antrenoare Gabriela Both), Șc. sp. Cluj (Horia Pop), Lic. „Bolyai" Tg. Mureș (Gh. Füllöp), C.S.M. Iași (Cornelia Zamă), Lic. „N. Bălcescu" Craiova (Angela Minculescu), Șc. sp. Brașov (Gh. Roșu), Lic. 35, București (Gh. Benone) și Șc. sp. 2, București (Constantin Dinescu).

★

Într-o dublă întîlnire internațională amicală de baschet feminin, disputată la Constanța: Voința Constanța-Spartak Varna 60—59 și 49—61.

# UN STRĂLUCIT MESAJ DE PACE, PRIETENIE ŞI ÎNŢELEGERE ÎNTRE POPOARE

## O PUTERNICĂ VALOARE DE SIMBOL

Vizita tovarăşului Nicolae Ceauşescu în cele 8 ţări ale Africii reprezintă un moment de o importanţă deosebită în politica externă a României. Ea are o puternică valoare de simbol. Este un simbol al solidarităţii dintre clasa noastră muncitoare şi tinăra clasă muncitoare africană, forţa de bază a schimbărilor radicale intervenite în aceste ţări care au ieşit din lunga noapte colonială şi au păşit în perioada istorică de optimism, de entuziasm şi de valorificare a unor imense capacităţi potenţiale, caracteristică popoarelor care intră în circuitul mondial.

Urmărind îndeaproape etapele vizitei efectuate de conducătorul partidului şi statului nostru în Africa, am simţit, la fel ca şi altă dată, că aclamaţiile şi aplauzele erau adresate în aceeaşi măsură poporului român, României socialiste şi conducătorului ei stimat şi preţuit. Am putut constata, în acelaşi timp, prestigiul de care se bucură tovarăşul Nicolae Ceauşescu, eminent om politic şi de stat al epocii pe care o trăim, politică justă marxist-leninistă pe care o promovează cu consecvenţă ţara noastră. Este o politică clară, care corespunde integral cauzei progresului, păcii şi socialismului, întăririi continue a forţelor antiimperialiste.

Dînd o înaltă apreciere activităţii neobosite, pătrunsă de un înflăcărat patriotism şi internaţionalism pe care tovarăşul Nicolae Ceauşescu o desfăşoară pentru dezvoltarea continuă a scumpei noastre patrii, Republica Socialistă România, pentru întărirea prieteniei între toate popoarele lumii, sportivii, activiştii şi antrenorii clubului Steaua, care va sărbători în curînd un sfert de veac de existenţă, se angajează cu toată fermitatea să-şi perfecţioneze neîncetat pregătirea politică şi ideologică, precum şi pe cea de instruire, astfel ca rezultatele să oglindească şi mai fidel marile posibilităţi de afirmare ce le sînt create pentru a putea obţine performanţe de anvergură, la nivelul unei unităţi sportive de elită şi implicit al cerinţelor mondiale.

**Colonel MAXIMILIAN PANDELE**
preşedintele clubului sportiv
Steaua Bucureşti

## CU PROFUNDE SENTIMENTE DE MÎNDRIE

Am urmărit cu un interes deosebit relatările publicate în presă sau transmise la televizor, oglindind momentele cele mai importante ale vizitei tovarăşului Nicolae Ceauşescu, secretarul general al partidului nostru, preşedintele Consiliului de Stat al României, într-o serie de ţări din Africa.

M-a impresionat primirea făcută peste tot şefului statului român, sentimentele de caldă afecţiune cu care acesta a fost înconjurat.

Din cuvîntările rostite de tovarăşul Nicolae Ceauşescu în timpul vizitei, am putut desprinde foarte multe idei pline de generozitate. Esenţa lor decurge din concepţia noastră politică superioară pe care o aşezăm la baza relaţiilor dintre state. Valoarea, rezonanţa politicii externe a partidului şi statului nostru, capacitatea acesteia de a întruni adeziuni se datorează spiritului constructiv cu care poporul român pledează pentru relaţii normale între state, între naţiuni, relaţii bazate pe stimă şi respect reciproc, pe neamestec în treburile interne.

Exprimîndu-mi acordul deplin şi mîndria faţă de activitatea laborioasă desfăşurată de şeful statului nostru, de întreaga delegaţie a României, în recenta vizită efectuată în unele ţări africane, mă angajez totodată să-mi sporesc eforturile, să mă perfecţionez continuu pentru a fi un cadru didactic fruntaş şi, totodată, pentru a obţine — ca sportivă de performanţă — rezultate şi mai bune în concursurile internaţionale şi în special la J.O. de la München.

**Prof. ANA PASCU**
maestră emerită a sportului
componentă a lotului olimpic
de floretă al României

## RUGBY — TIMIŞOARA

### GĂZDUIEŞTE DERBYUL SĂPTĂMÎNII

Cele 12 divizionare A vor apărea la sfîrşitul acestei săptămîni din nou în faţa suporterilor — după o pauză cauzată de pregătirile lotului — pentru a susţine partidele etapei a XV-a.

O scurtă analiză a partidelor ne îndreptăţeşte să credem că trei sînt elementele care caracterizează etapa în discuţie. **Primul:** celor două echipe Ştiinţa Petroşani şi Sportul studenţesc care au fost în turnee peste hotare, li se oferă posibilitatea să arate ce au „învăţat"; **al doilea:** jucătorii din lot (şi nu numai ei) trebuie să confirme speranţele pentru apropiatele confruntări internaţionale; **al treilea:** continuarea „cursei" XV-lui grivi-ţean şi universitarilor timişoreni pentru a-i ajunge şi depăşi pe studenţii din Petroşani.

Aşadar, suficiente motive pentru a asista la confruntări interesante şi animate.

Timişorenii — dominaţi de ambiţii şi îndreptăţite aspiraţii — vor înfrunta în propriul fief pe Grivi-ţa Roşie. Victorie sau înfrîngere? E greu de spus, mai ales că un eventual insucces al bucureştenilor i-ar îndepărta serios de primul loc.

În rest, etapa mai cuprinde partidele: **Ştiinţa—Gloria, Sp. studenţesc — Agronomia** (în care sînt angajate trei din formaţiile ce vor să evite cu orice preţ locul 12), **Rulmentul — Dinamo, Steaua — Politehnica, Farul — C.S.M. Sibiu.**

| | | | | | | |
|---|---|---|---|---|---|---|
| 1. Universitatea | 14 | 11 | 0 | 3 | 177— 86 | 36 |
| 2. Ştiinţa | 13 | 10 | 1 | 2 | 99— 47 | 34 |
| 3. Grivita | 13 | 9 | 3 | 1 | 203— 84 | 34 |
| 4. Steaua | 14 | 9 | 2 | 3 | 242—104 | 34 |
| 5. Dinamo | 14 | 8 | 2 | 4 | 129— 86 | 32 |
| 6. Rulmentul | 14 | 6 | 1 | 7 | 106—131 | 27 |
| 7. Farul | 13 | 6 | 0 | 7 | 103—140 | 25 |
| 8. Politehnica | 14 | 5 | 0 | 9 | 95—127 | 24 |
| 9. CSM Sibiu | 14 | 4 | 1 | 9 | 93—110 | 23 |
| 10. Gloria | 14 | 3 | 1 | 10 | 87—202 | 21 |
| 11. Sportul | 13 | 3 | 1 | 9 | 89—150 | 20 |
| 12. Agronomia | 14 | 2 | 0 | 12 | 69—230 | 18 |

### PEPINIERĂ DE JUNIORI LA PITEŞTI

La Piteşti rugbyul a început să fie practicat de numeroşi tineri, în special de elevii şcolilor profesionale din municipiu. Prin străduinţa unor antrenori şi profesori de educaţie fizică cu specializarea rugby (Toma Moldoveanu, Marius Popescu, Florin Cătănescu, Ion Rugină, Paul Gorlescu) s-au creat condiţii favorabile dezvoltării sportului cu balonul oval în acest oraş.

Pentru a permite o şi mai bună activitate, C.J.E.F.S. a luat măsura începerii în această primăvară a unui campionat pentru juniori (primul de acest fel în judeţul Argeş).

**Ilie FEŢEANU** — coresp. judeţean

## SPORTUL STUDENŢESC: TREI VICTORII ÎN FRANŢA

Formaţia divizionară A, SPORTUL STUDENŢESC, a întreprins între 23 martie şi 8 aprilie un turneu de 5 jocuri în Franţa. Amănunte despre acest turneu ne-au fost furnizate de către **prof. dr. ing. Constantin Guţu**, prorector al Institutului de Construcţii, preşedintele clubului şi **Alexandru Carnabel**, unul dintre antrenori.

— Am susţinut cinci meciuri, dintre care am cîştigat 3: cu **Stade Montluçon 18—13**, cu **Universitatea din Clermont Ferrand 11—6** şi cu **Selecţionata departamentului Corèze 65—20**, unul l-am încheiat la egalitate **13—13 cu C. S. Ussel** şi am cedat cu **16—10** cea de a doua partidă cu **Universitatea din Clermont.**

**— Ce a reprezentat acest turneu pentru echipa dvs.?**

— A fost un turneu foarte util din toate punctele de vedere. În primul rînd, XV-le nostru s-a sudat, a reuşit să-şi cristalizeze un joc propriu şi să capete un plus de maturitate şi aceasta datorită faptului că am întîlnit formaţii cu un joc diferit ca stil.

**— Care au fost jucătorii ce s-au remarcat?**

— Jocul echipei noastre, după cum l-a apreciat şi presa franceză, a fost spectaculos, cu atacuri pe ambele părţi. Să amintesc că toate punctele noastre au fost marcate numai din încercări. În această situaţie toate compartimentele şi-au adus o contribuţie substanţială.

**— Ce a mai oferit acest turneu clubului?**

— Ne-a permis în primul rînd stringerea unor mai vechi relaţii cu rugbyul francez. Spre exemplu, primarul oraşului Montluçon a jucat în 1936 împotriva Sportului studenţesc.

**Emanuel FANTANEANU**

## ciclism — DUPĂ PRIMA ETAPĂ, BRĂILENII CONDUC ÎN „CUPA ORAŞELOR"

**TIMIŞOARA, 10 (prin telefon).** — După 10 ani, Timişoara a fost în zilele de 8 şi 9 aprilie gazda unei competiţii cicliste de amploare, la startul căreia s-au prezentat 85 de juniori. Este vorba de prima etapă din ediţia pe 1972 a tradiţionalei competiţii „Cupa oraşelor", desfăşurată aci într-un splendid decor de primăvară şi într-o ambianţă sărbătorească şi entuziastă.

În prima zi, în cursa de fond desfăşurată pe drumul naţional Timişoara — Lipova (52,200 km parcurşi cu 40,200 km/h), primul s-a clasat V. Hoţa (Tg. Mureş) 20 p, urmat de V. Ilie (Brăila) 15 p, G. Hianu (Brăila) 12 p, Şt. Sandu (Constanţa) 10 p, A. Ciobanu (Ploieşti) 8 p, T. Toro (Braşov) 7 p, şi M. Moldovan (Timişoara) 6 p. Pe echipe: 1. Brăila 33 p, 2. Tg. Mureş 32 p, 3. Constanţa 22 p. În ziua a doua, pe un circuit bine ales, concurenţii au oferit un spectacol dinamic urmărit de un public numeros. Brăileanul V. Ilie a obţinut victoria (şi 20 p.) urmat de V. Hoţa 15 p, N. Voican (Bucureşti) 12 p, T. Toro 10 p, V. Coroianu (Cluj) 8 p, N. Borcea (Constanţa) 7 p şi N. State (Ploieşti) 6 p. **Pe echipe:** 1. Brăila 28 p, 2. Tg. Mureş 23 p, 3. Bucureşti 20 p.

**Clasamente generale:** Individual: 1. V. Ilie 35 p, 2. V. Hoţa 35 p, 3. N. Voican 18 p, 4. T. Toro 17 p, 5. V. Coroianu 14 p, 6. Şt. Sandu 14 p. **Pe echipe:** 1. Brăila 53 p, 2. Tg. Mureş 49 p, 3. Bucureşti 38 p, 4. Constanţa 37 p, 5. Braşov 35 p, 6—7. Cluj şi Ploieşti 34 p, 8. Timişoara 19 p.

**Petre ARCAN-coresp. judeţean**

## CICLIŞTII DINAMOVIŞTI AU DOMINAT ÎNTRECEREA SENIORILOR

Întrecerea seniorilor din cadrul etapei a doua a „Cupei Şcolii sportive 2", desfăşurată duminică pe şoseaua Olteniţei, a fost dominată clar de către sportivii de la Dinamo. Pe ultima treime a traseului a evadat Al. Zaroschi (D), care a fost prins de pluton la 5 km de sosire. În aceeaşi clipă, s-a desprins, irezistibil, colegul său Iulian Constantin, care va ieşi victorios cu un avans de 37 secunde (100 km în 2 h 29:43; media orară 40 km). Pe locurile următoare, în ordine: Şt. Leibner (D), C. Grigore (D), M. Virgil (Met. Plop.), C. Ciocan (Voinţa), I. Cernea şi St. Cernea (ambii de la Olimpia). **Clasamentul general:** Iulian Constantin, A. Sofronie (D), C. Grigore.

După 40 km, **la juniori mari**, T. Burete (Şc. sp. 3) a învins pe C. Cîrtea (Met. Plop.), D. Andrei (Steaua), Fl. Niculescu (Olimpia), G. Opran (D). **Clasament general:** Burete, Cîrstea, Niculescu. **La juniori mici** (30 km) talentatul Gh. Şchiopu (Şc. sp. 1) şi-a continuat seria de victorii din acest an, cîştigînd detaşat. Pe locul al doilea, R. Simion, (Şc. sp. 1), urmat de I. Totora (Şc. sp. 2), P. Ciobotaru (Steaua), M. Oprea (St.). **Clasament general:** Şchiopu, Simion, Totora.

În completarea programului, la **semicurse**, Marius Nicolae (Voinţa) l-a întrecut pe colegul său C. Făureanu, urmat de M. Ciufu (St.) şi C. Manolescu (Şc. sp. 3), iar la **biciclete de turism** cel mai iute de pedale s-a dovedit H. Cristea (Şc. sp. 3), care a depăşit pe D. Stoica (Şc. sp. 2), V. Bărcănescu (Şc. sp. 1) şi I. Nica (Olimpia). În încheiere menţionăm organizarea bună a întrecerilor.

**Em. I.**

## handbal

### FAVORITELE — ÎNVINGĂTOARE ÎN DIVIZIA B

Duminică s-au disputat partidele din cadrul celei de a II-a etape a returului campionatului de handbal, divizia B, atît la masculin, cît şi la feminin. Această rundă, în care s-au consumat două derbyuri extrem de interesante, a fost destul de calmă, cu rezultate în general scontate, excepţie făcînd doar rezultatul de egalitate înregistrat de lidera seriei a II-a la feminin, C.S.M. Sibiu.

MASCULIN, **Seria I:** VOINŢA BUCUREŞTI — RELONUL SĂVINEŞTI 26—19 (9—7). Rareori am avut ocazia să vedem un joc cu asemenea fluctuaţii ale scorului! În min. 3, Voinţa conducea cu 3—0, dar peste zece minute cei care se aflau în frunte erau oaspeţii (min. 13: 3—4)! Bucureştenii depun serioase eforturi în continuare şi reuşesc din nou să se distanţeze (min. 25: 9—5), însă neatenţia lor în apărare (unde numai portarul Gh. Anca şi-a făcut datoria pe deplin) face ca pauza să-i găsească cu un avantaj destul de fragil.

În repriza secundă, Relonul (echipă neaşteptat de matură, care mizează însă prea mult pe gabaritul şi... duritatea jucătorilor săi) încearcă să remonteze handicapul, dar elevii antrenorului Ilie Alexandru se concentrează, combină eficace în atac (mai ales cuplurile Roşescu — Anghel, Zamfirescu — Buruc) şi se apără mai atent, păstrîndu-şi avantajul. Handbaliştii din Săvineşti par, pentru moment, resemnaţi, nu mai fac eforturi nici în atac, nici în apărare, dar în min. 45, Voinţa conduce cu 22—16 şi slăbeşte ritmul, dînd astfel posibilitate oaspeţilor să refacă ceva din terenul pierdut (min. 50: 22—19), însă finalul bucureştenilor este irezistibil, ei detaşîndu-se clar în învingători. Principalii realizatori: **Buruc** (6), **Zamfirescu** (6) şi **Viezure** (6) — Voinţa, respectiv **Sanison** (5) şi **Dandu** (4).

**Al. HORIA**

Rafinăria Teleajen — Ştiinţa Bacău 15—12 (7—7), ASA Tg. Mureş — Tractorul Braşov 23—14 (10—7), Comerţul Constanţa — Chimia Făgăraş 19—12 (6—5); **Seria a II-a:** Banatul Timişoara — CSM Reşiţa 22—20 (16—9). Metalul Copşa Mică — Textila Cisnădie 16—12 (7—3), ASA Sibiu — Minaur Baia Mare 12—18 (8—8), Timişul Lugoj — Ştiinţa Lovrin 17—9 (8—5); Ştiinţa Petroşani — Gloria Arad 18—11 (7—2). FEMININ, **Seria I:** PROGRESUL BUCUREŞTI — SPARTAC PLOIEŞTI 9—7 (7—4). Derby-ul acestei serii a oferit spectatorilor prezenţi pe terenul Progresul prilejul de a urmări o partidă foarte disputată (mai ales în repriza secundă), dar de un nivel spectacular nu prea ridicat, datorită deselor întreruperi cauzate de maniera prea... bărbătească în care au evoluat cele două formaţii (s-au dictat 26 minute de eliminare!). Cu o tehnică superioară, jucătoarele echipei gazdă (antrenor Sava Becic) au combinat mai bine în atac, obţinînd o victorie decisivă în lupta pentru promovarea în primul eşalon al handbalului nostru. Handbalistele ploieştence au evoluat destul de bine, mai ales în apărare, dar atacul lor n-a fost în măsură să fructifice numeroasele ocazii favorabile de gol. Principalele realizatoare: **Pădureleanu** (3) **Catarig** (2) şi **Harghel** (2) pentru Progresul, respectiv **Filofteia Stroie** (4).

**D. NEGREA**

Voinţa Bucureşti — Chimia Buzău 7—7 (4—4), Chimia Făgăraş — Poli. Galaţi 15—3 (7—2), Universitatea Iaşi — Voinţa Rădăuţi 20—10 (8—7), IGEX Bucureşti — Constructorul Bucureşti 6—13 (3—7); **Seria a II-a:** Univ. II Timişoara — Constructorul Timişoara 5—7 (4—5), Constr. Baia Mare — CSM Sibiu 10—10 (4—5)!, Voinţa Oradea — Dermagant Tg. Mureş 12—7 (6—4), Voinţa Sighişoara — Jiul Petroşani 14—9 (9—3).

## baschet — DUPĂ ETAPELE DIVIZIEI A, MAI MULTĂ ATENŢIE ABORDĂRII PSIHOLOGICE A MECIURILOR!

În săptămîna care a trecut, s-au consumat, în divizia A, două etape în campionatul masculin (prin disputarea etapei intermediare de joi) şi una în cel feminin. Aşadar, o săptămînă de baschet aproape non-stop, în activitatea internă.

Sub aspectul victoriilor obţinute de către favorite (foarte multe dintre partide au avut soliţi greu de contestat), nu s-a înregistrat decît — poate — o singură surpriză. Aceasta s-a produs în etapa intermediară, în meciul în care **Rapid a învins pe Politehnica Bucureşti.** Surpriză, nu atît datorită faptului că politehnicienii ocupau în etapa precedentă poziţia a treia a clasamentului, cît mai ales datorită valorii individuale şi de echipă a acestora. Nu trebuie să mai amintim faptul că unele speranţe ale baschetului nostru **(Cernat)** şi componenţi ai lotului naţional de seniori **(Popa şi Georgescu)** activează în rîndurile Politehnicii Buc. În faţa unei echipe bine pregătită fizic, dar poate cu media cea mai mare de vîrstă din divizia A **(Rapid)**, studenţii n-au ştiut să se descurce: au fost nesiguri în apărare au aruncat imprecis la coş, au greşit foarte multe pase.

În schimb, atît sub aspectul scorurilor cu care au luat sfîrşit unele meciuri, cît şi al desfăşurării lor, lucrurile se complică oarecum. Şi credem că la acest capitol, un rol însemnat l-a jucat problema abordării întîlnirilor din punct de vedere psihologic. Iată cîteva aspecte mai interesante.

Departe de noi gîndul de a cere echipei **Mureşul Tg. Mureş** de a cîştiga în faţa dinamoviştilor, la Bucureşti. Dar de aici şi pînă la a nu face faţă onorabil acestei partide — atît cît permit forţele actuale ale mureşenilor — este un drum lung. Nu o victorie le-am fi cerut oaspeţilor în etapa de joi în compania campionilor, ci prestarea unui joc în care să dea totul, o replică dîrză, demnă şi nu resemnarea figuranţilor rămaşi de zeci de ani în umbra stărurilor şi a decorurilor. Cam acelaşi lucru şi despre **Politehnica Galaţi** (tot în etapa intermediară) în compania echipei **Steaua.**

Tot prin prisma elementului psihic, ca factor constituent al desfăşurării unui meci, etapele feminină şi masculină de simbătă şi duminică ne oferă noi date. **Steaua** nu şi-a regăsit cadenţa după înfrîngerea din faţa dinamoviştilor. Faptul a determinat nu numai pierderea primei poziţii în clasament ci el se prelungeşte încă — credem — sub forma unei renunţări din partea steliştilor, evidentă în următoarele meciuri şi a unei atitudini, pe undeva indiferentă, faţă de lupta din teren. Numai astfel s-a ajuns la situaţia-limită din meciul cu **I.C.H.F.**, pe care Steaua l-a cîştigat — poate — numai datorită orgoliului personal al componenţilor săi, aceştia văzîndu-se aproape de postura de învinşi. Într-o situaţie similară, ca scor şi perspective de a fi învinse, s-au aflat şi fetele de la **Politehnica Bucureşti** în partida lor de duminică cu universitarele din Iaşi. Ele au abordat probabil această întîlnire cu un complex de superioritate, determinat de poziţia net favorabilă din clasament, de victoria obţinută în etapa precedentă în dauna liderului, Rapid, de faptul că au fost gazde. Dar replica dîrză a ieşencelor a dereglat prea uşor mecanismele de apărare şi de atac ale unor baschetbaliste cu veleităţi. Ele au greşit nepermis de mult, fără a găsi, de-a lungul întregii partide, antidotul psihologic — şi este singura explicaţie — pentru a-şi reveni la normal şi a stăvili tendinţele de dominare a jocului de către ieşence. Şi, în fine, un alt aspect. Elanul, buna pregătire fizică şi unele străluciri în atac ale studenţilor de la **I.E.F.S.** l-au adus la un moment dat pe aceştia, în partida cu puternica formaţie a **Universităţii** din Timişoara, în postura de conducători pe tabela de marcaj. Ei s-au speriat, însă, de această situaţie şi, contrar unei comportări normale, în continuare, au greşit mult mai mult decît o făcuseră cînd erau conduşi. Normal, au fost uşor depăşiţi de un adversar care nu s-a... emoţionat, avînd iniţiativa, atît pe teren, cît şi pe tabela de scor. Cum era normal!

**Radu TIMOFTE**

*POPA — unul dintre cei mai bun jucători de pe teren în partida Politehnica Bucureşti — Politehnica Cluj, înscrie printr-o pătrundere spectaculoasă, un nou coş*

FOTO: V. BAGEAC

### În meci restanţă

**I.E.F.S. — A.S.A. Cluj 73-36 (37-17)**

Ieri după-amiază s-a desfăşurat, în sala Giuleşti, meciul feminin de baschet (restanţă din div. A) dintre I.E.F.S. şi A.S.A. Cluj. Conform aşteptărilor, echipa bucureşteană a dominat întreaga partidă, cîştigînd la scor: 73—36 (37—17). Au condus foarte bine **D. Ganea şi M. Kunicar.** (Rd. T.)

## judo — După meciul România — Spania

### ANTRENORUL SPANIOL ROLAND BURGER DECLARĂ: „ECHIPA ROMÂNEASCĂ — O PLĂCUTĂ SURPRIZĂ"

Revenind la întrecerile reprezentativelor de judo ale României şi Spaniei, disputate simbătă seara, în sala Dinamo din Capitală, vom consemna cîteva consideraţiuni de ordin tehnic privind evoluţia celor două selecţionate ale ţării noastre. În acest sens, am solicitat părerea secretarului general al F. R. Judo, prof. **Anton Muraru** şi a antrenorului lotului, **Gheorghe Donciu,** care au caracterizat evoluţiile selecţionabililor.

**Sabin Lucea** (cat. 63 kg). A luptat mult mai prudent şi reţinut decît pînă în prezent, dar a făcut-o în faţa unui adversar dezlănţuit — Andras Coruna. Este singurul reprezentant al nostru care a manifestat o scădere fizică spre finalul meciului. Datorită reţinerii cu care a luptat, a ratat două situaţii favorabile pe care şi le-a creat, dar nu le-a finalizat.

**Cornel Roman** (cat. 70 kg.). Tînărul campion de juniori (18 ani) a constituit pentru noi o mare şi plăcută surpriză. Întîlnind un adversar valoros (3 dan) şi foarte experimentat, Hariton Pancella, Roman nu s-a lăsat impresionat de cartea de vizită a acestuia, ci a menţinut iniţiativa de la începutul pînă la sfîrşitul luptei, realizînd cîteva acţiuni de toată frumuseţea. De altfel, victoria sa categorică (wazari) a adus succesul echipei noastre. Este excelent pregătit din punct de vedere fizic. Pentru a putea deveni un sportiv de mare performanţă, Roman trebuie să-şi perfecţioneze lupta la sol, în care este încă deficitar.

**Ion Herman** (cat. 80 kg.). Şi-a dovedit şi cu acest prilej valoarea internaţională. După ce acumulase punctele necesare victoriei, Herman a continuat să atace, provocîndu-şi adversarul la lupta la sol unde el este excelent şi a finalizat o acţiune de fixare laterală, cîştigînd prin ippon. Este un judoka tenace, foarte bun luptător, deşi nu stăpîneşte o gamă prea bogată de procedee tehnice.

**Dumitru Alexandru** (cat. 93 kg.). Sportiv cu calităţi deosebite, el a manifestat lipsă de orientare tactică, încercînd de nenumărate ori acelaşi procedeu care era evident că nu-i reuşeşte. Scuza, pe care ne-a prezentat-o antrenorul Donciu (necunoaşterea perfectă a unor procedee tehnice şi, deci, teama de a le executa în meciuri de mare răspundere), este plauzibilă, dar aceasta nu-l scuteşte pe Alexandru de obligaţia de a se perfecţiona în continuare.

**Gheorghe Boşcu** (cat. +93 kg.). Este cel mai dotat judoka al lotului şi posedă o vastă experienţă. Cu atît mai de neînţeles apare maniera în care el a abordat lupta cu un adversar valoros (vicecampion european) şi mai greu decît el cu 26 kg. După ce a atacat decis şi a acumulat avantaj în primele 4 minute, în loc să-şi păstreze avantajul apărîndu-se, i-a oferit lui Oheda posibilitatea să-l contreze şi să-l învingă prin ippon.

Din selecţionata secundă s-au evidenţiat **Ştefan Vodă,** care şi-a asigurat o viitoare prezenţă în lotul naţional, **Cristian Nicolau** şi **Ion Buzic.** În general, judoka români au lăsat o frumoasă impresie. De altfel, aceasta este şi părerea antrenorului echipei Spaniei, **Roland Burger,** care ne-a declarat că „echipa de judo a României este o surpriză plăcută. Sportivii români practică un judo curat, lipsit de influenţele din lupte sau sambo".

**Mihai TRANCA**

*În meciul dintre formaţiile secunde, Ştefan Vodă (deasupra) în timpul unei acţiuni reuşite, în partida cu S. Agulla.*

Foto: Theo MACARSCHI

## SCHI — RETROSPECTIVĂ

### LA PROBELE ALPINE

Odată cu încheierea ediţiei 1972 a concursului internaţional **„Cupa Bucegi"**, sezonul de schi se apropie de închidere. Succesul băieţilor şi comportarea neutră a fetelor ne dau prilejul unor scurte aprecieri:

1. Victoria obţinută de **Dan Cristea** în cele două curse şi plasarea în continuare a lui **Gheorghe Vulpe** şi **Virgil Brenci,** confirmă şi la sfîrşitul sezonului semnele creşterii de valoare anunţate încă din decembrie în Austria şi menţinute la Sapporo, în „Cupa Aleko", la Balcaniadă etc. Cei trei amintiţi (şi în urma lor alţii care se străduie să se apropie) au dobîndit personalitate, depăşind o barieră psihologică, inhibatorie, resimţită altădată în concursurile internaţionale. Această atitudine este, desigur, rodul experienţei mari de concurs acumulată în acest sezon şi al unei pregătiri comune cu echipe şi individualităţi sonore, care le-a dat posibilitatea să constate că le pot fi superiori.

2. Saltul realizat dar, mai ales, perspectivele ridică acum problema ameliorării raportului dintre pregătire şi competiţii, în favoarea ultimelor. Ca şi în tenis, după o pregătire de bază iniţială, antrenamentul se desăvîrşeşte printr-un calendar competiţional sistematic, intern şi extern, gradat prin contacte neîntrerupte cu categoriile de elită ale adversarilor. Iată de ce, pe baza experienţei din acest an, credem că a sosit momentul ca o echipă românească, alcătuită din cei mai buni seniori alpini şi dublată cu rezerve de juniori în formare să fie integrată în circuite competiţionale de tipul **„Cupei ţărilor alpine"**, al **„Cupei Europei"** sau chiar al **„Cupei mondiale"**. Pentru a putea culege, trebuie mai întîi să semănăm.

3. Am vrea, totuşi, să nu ne îmbătăm cu apă rece. Trebuie să recunoaştem că forţa concurenţilor străini în „Cupa Bucegi" n-a fost dintre cele mai ridicate. Dar, e drept să spunem că superioritatea românilor a fost atît de clară, încît a demonstrat o altă clasă. Şi tocmai perspectivele întrezărite ne fac să susţinem propunerile de mai sus.

4. Între valoarea băieţilor şi a fetelor s-a produs o ruptură determinată de numărul mic al ultimelor, de sărăcia calendarului internaţional, de existenţa unei cantităţi mai mici de muncă prestată în antrenamente şi de lipsa unei pregătiri serioase a participării la „Cupa Bucegilor". Socotindu-se mai slabe (şi poate dinainte învinse) cele mai bune schioare româncе s-au prezentat la start insuficient acomodate cu pîrtia, cu starea deosebită a zăpezii, cu condiţiile unui concurs de primăvară, expunîndu-se prin aceasta abandonurilor şi descalificărilor. Posibilităţi şi perspective există, mai ales la junioarele care se ridică şi, de aceea, problema schiului feminin ar trebui să constituie — credem — obiectul unui plan de calendar şi al unui program special. Altfel, vom fi obligaţi să asistăm prin simple acte de prezenţă cum echipe şi adversare pe care altădată le învingeam trec dezinvolt pe lîngă concurentele noastre, dovedind o ascensiune valorică notabilă.

**Mihai BARA**

## haltere

*(Urmare din pag. 1)*

bui să lucreze mai corect la „împins" şi să adauge cîteva kilograme la „aruncat". Îmbucurător este faptul că F. Balaş şi-a ameliorat rezultatul la „smuls". În ce-l priveşte pe **Herghelegiu,** nu putem încă afirma că rezultatul său este corespunzător pe plan internaţional. Dar, continuăm să credem că în viitorul apropiat el va fi primul sportiv român care va depăşi 500 kg.

Vorbind despre componenţii lotului naţional, menţiuni se cuvin elementelor tinere, în frunte cu **Aurel Miuţ** (cat. uşoară), care l-a egalat la „aruncat" pe **F. Balaş** (150 kg.), dar fiind mai uşor la cîntar decît adversarul său, a cucerit medalia de aur la acest procedeu.

În fine, trecînd la „valul tinerei generaţii" se cuvin din nou menţiuni speciale pentru halterofilii clujeni. Cei de la C.S.M. Cluj, antrenaţi de Tiberiu Roman, s-au evidenţiat şi cu acest prilej. **Ştefan Kreicik** — un viitor supergreu — în adevăratul sens al cuvîntului — are mari perspective dacă ţinem seama de vîrsta sa: 18 ani! Al doilea este **Vasile Daniel** (17 ani!) clasat al doilea la categoria pană!

**Astăzi, Biroul Federal va pune în discuţie alcătuirea lotului definitiv pentru campionatele europene. Sîntem convinşi că alegerea va fi cea mai bună posibilă la ora actuală, avînd în vedere rezultatele obţinute la campionatele naţionale de la Constanţa.**

În sfîrşit, nu trebuie să omitem cîteva detalii de organizare, importante la această „repetiţie generală" înaintea campionatelor europene. Secretariatul concursului (**Mihai Dumitru, Mihai Constantinescu, Mihai Sima**) a funcţionat impecabil, încălzirea s-a desfăşurat în bune condiţii, iar gazdele s-au străduit să ofere concurenţilor posibilităţi optime pentru o mare întrecere. Păcat că numărul spectatorilor a fost mic. Sperăm însă că la campionatele europene cu greu se va mai găsi un loc în frumoasa sală a sporturilor din Constanţa.

## POLIGE

Conform calculelor, înaintea consumării ultimei etape a campionatului divizionar de popice, mai multe echipe candidau la un loc în turneele finale, iar altele dădeau lupta pentru a ieşi din zona retrogradării. Şi de astă dată avantajul terenului propriu a fost determinant în stabilirea configuraţiei clasamentelor celor patru serii.

Cum despre echipele care şi-au cucerit dreptul de a participa la actul final al competiţiei vom mai avea ocazia să vorbim în actualul sezon, considerăm util să ne oprim puţin asupra elementelor care au contribuit la retrogradarea unor sexteturi cu vechi state în activitatea competiţională. Desigur, surprinde slaba evoluţie a rutinatelor echipe Voinţa Ploieşti (fostă Petrolul), Rafinăria Teleajen, C.S.M. Reşiţa şi Gaz metan Mediaş, care au fost nevoite, după ani de existenţă în prima categorie, să guste din amărăciunea înfrîngerii în faţa unor adversari mai puţin experimentaţi, dar hotărîţi să recurgă la un antrenament metodic. Prin urmare, explicaţia retrogradării trebuie căutată în:

— ignorarea exerciţiilor fizice necesare asigurării capacităţii de efort pentru o competiţie de regularitate şi rezistenţă, cum este campionatul divizionar;

— jocul neeficient la primul popic, în speranţa că bila va ajunge într-una din ulucele lăcaşului, în dauna lansării la „canalul" preferat, exerciţiu care solicită un volum de muncă mai intens, dar dă un randament sporit. În consecinţă, sportivii vizaţi s-au dovedit deficitari la manşele „izolate", unde adesea le-au rămas grupuri răzlete de popice sau au ratat exasperant;

— în sfîrşit, au fost neglijaţi factorii medicali şi naturali pentru recuperarea fizică şi morală, echipele rezumîndu-se doar la simple şedinţe în care lansau sute de bile.

Şi încă ceva: unele secţii de performanţă, nepreocupîndu-se de depistarea şi creşterea elementelor de nădejde, au rămas fără rezerve capabile să înlocuiască pe titularii depăşiţi de vîrstă sau ieşiţi din formă şi, ca atare, au pierdut preţioase puncte în clasament. Nu putem încheia fără a aminti atitudinea neserioasă a echipei masculine C.S.M. Reşiţa care, ştiind că nu mai are nici o şansă, a găsit de cuviinţă, pe teren propriu, să... forfaiteze în ultimul meci cu Voinţa Cluj.

**Traian IOANITESCU**

### În campionatul divizionar

### DOAR RUTINA NU TE POATE SALVA DE LA RETROGRADARE

## CLUBUL SPORTIV ŞCOLAR BUCUREŞTI

**Organizează în perioada 17.IV—30.VI.1972 un curs de pregătire la: gimnastică, atletism, handbal, pentru candidaţii care se vor prezenta la examenul de admitere la Institutul de educaţie fizică şi sport. Înscrieri şi informaţii la sediul clubului, din stadionul Tineretului, telefon 18.20.18**

# fotbal

## ETAPA A 20-a A CAMPIONATULUI DIVIZIEI A VĂZUTĂ DE CRONICARII MECIURILOR

**F. C. ARGEȘ — STEAUA**

Piteștenii vor reveni pe stadionul din dealul Trivalei cu amintirea (nu prea plăcută...) a eșecului favoriților lor în partida cu **Steagul roșu.** Oaspeții de mîine ai orașului de pe Argeș fac parte din grupul echipelor care „realizează rețete" pe terenurile unde joacă. Meciurile F.C. Argeș — Steaua prezintă, în plus, garanția unor spectacole dintotdeauna gustate și echilibrate. Acum, situația formei, posibila absență a lui **Dobrin** și prevederile **„legilor derbyurilor F.C. Argeș — Steaua"** indică, toate, o foarte echilibrată luptă, cu un învingător greu de prevăzut. **(Eftimie IONESCU).**

**UNIV. CLUJ —STEAGUL ROȘU**

Prin prisma actualelor poziții în clasament, partida de la Cluj constituie, de drept, derbyul etapei. Se întîlnesc în acest meci două echipe ale căror caracteristici de joc sînt foarte apropiate. Steagul roșu, una dintre formațiile noastre care știe să joace bine în deplasare, a mai smuls în trecut studenților clujeni puncte prețioase pe terenul acestora. Formația antrenată de Șt. Onisie pare, în prezent, într-o accentuată revenire de formă și tinde a se menține, în continuare, în plutonul fruntașilor. În perspectivă, deci, o întîlnire echilibrată. **(Mihai IONESCU).**

**U.T.A. — JIUL**

După „remiza" liderului la Tg. Mureș (0—0 cu A.S.A.), ca și după înfrîngerea minerilor la București (0—3 cu Steaua), deznodămîntul partidei de la Arad, dintre U.T.A. și Jiul, pare a fi cît se poate de limpede: victoria lejeră a gazdelor. Rămîne totuși interesant de urmărit dacă masiva „redută" a oaspeților, în frunte cu Stocker și Georgevici, nu va reuși să stopeze forța de percuție a lui Kun, Broșovschi și Domide. Noi anticipăm un meci în spiritul tradiției, adică strîns. **(Gheorghe NERTEA)**

**FARUL — SPORT CLUB BACĂU**

„Nocturna" de pe stadionul constănțean este așteptată cu nerăbdare. O așteaptă spectatorii, dar mai ales jucătorii. Firesc, deoarece ambele formații au suferit eșecuri în etapa precedentă.

Elevii lui R. Cosmoc, aflați pe un loc din subsolul clasamentului, vor să reocupe o poziție ferită de emoții și totodată să-și ia revanșa după înfrîngerea din tur (1—3). Deși băcăuanii n-au prea strălucit în această primăvară, ei s-au deplasat în orașul de pe malul mării cu gîndul la un rezultat bun. Așa că „nocturna", poate oferi un spectacol atractiv, agreabil, interesant. **(Pompiliu VINTILĂ)**

**RAPID — C.F.R. CLUJ**

În alte condiții și cu un Rapid plasat pe tabela de clasificare pe trepte corespunzătoare posibilităților și veleităților sale, meciul cu C.F.R. Cluj n-ar fi ridicat probleme pentru giuleșteni. În împrejurările actuale însă, cînd formația lui B. Marian traversează o criză de atac, ca forță de penetrație și ca eficacitate, iar C.F.R. cunoaște un reviriment impulsionat de lupta disperată pentru evitarea retrogradării, partida de mîine nu se anunță deloc liniștitoare pentru bucureșteni. **(Petre GAȚU).**

**UNIV. CRAIOVA — DINAMO**

Mai întîi va conta trecutul. Totdeauna, la Craiova, cele două echipe s-au înfruntat foarte tare. Apoi va conta forța actuală a echipelor. Dacă meciul s-ar fi disputat astă-toamnă, gazdele (cam în suferință pe vremea aceea) ar fi replicat mai anemic. Dar acum se pare că echipa studenților a ieșit din depresiune, s-a reconsolidat, redevenind capabilă de grele lovituri pe teren propriu. Astfel stînd lucrurile, Dinamo are motive de circumspecție. Maniera foarte inteligentă în care băieții lui Nicușor au cîștigat partida cu Rapid poate fi și mîine antidotul furiei unui adversar cu o excelentă linie de atac. **(Romulus BALABAN)**

**PETROLUL — POLITEHNICA**

Echipa ploieșteană, revelația acestei primăveri, abordează întîlnirea cu Politehnica de pe poziții liniștitoare ale clasamentului. În atari condiții, elevii cuplului **Oană-Dridea** au posibilitatea să se exprime mai bine în teren, mai ales că au în plus și atuul victoriei cucerite astă-toamnă la Iași, prin golul realizat de **Dobre.** Fără discuție, gazdele au prima șansă în această partidă ce se anunță disputată. Pe de altă parte, echipa antrenată de **Mărdărescu,** avînd o zestre destul de precară, țintește să scoată din deplasare „marile puncte". **(Stelian TRANDAFIRESCU)**

**A.S.A. — CRIȘUL**

A.S. Armata este o revelație a acestui campionat. Și ca joc, și ca poziție în clasament. Crișul, în schimb, a decepționat. Echipa mureșeană a cîștigat, în tur, partida de la Oradea cu 1—0. Așadar, se poate spune că în meciul A.S. Armata — Crișul învingătoare nu poate fi decît echipa antrenată de Tiberiu Bone. Dar mai știi? Fotbalul oferă tot felul de surprize, care mai de care mai năstrușnică. Totuși, la Tg. Mureș misiunea orădenilor e foarte dificilă. **(Constantin ALEXE)**

## IN PERIOADA DE INTRERUPERE, ECHIPELE S-AU ANTRENAT INTENS

*(Urmare din pag. 1)*

tele, și e posibil să joace în această etapă. Nu este, încă, certă prezența lui Boc în partida cu feroviarii clujeni (meciul cu C.F.R. Cluj se va disputa pe stadionul „23 August" de la ora 16,30).

**STEAUA** a jucat, cu Dinamo, pierzînd cu 2—1. S-a prezentat fără titularii săi, convocați în diferite loturi, dar speră că la Pitești va face o partidă bună.

**STEAGUL ROȘU** a pierdut duminică la Tg. Mureș cu 3—1, fără să înscrie vreun gol (Czako a marcat un autogol pentru brașoveni), dar echipa de sub Tîmpa are scuza de a fi jucat fără Adamache, Olteanu, Pescaru, Györfi și Ghergheli.

**SPORT CLUB** a făcut sîmbătă un joc-școală în compania echipei de tineret-rezerve. Astăzi, la ora 8, băcăuanii vor porni spre Constanța cu un autocar.

**UNIVERSITATEA CRAIOVA** nu a putut face o pregătire specială pentru partida cu Dinamo, deoarece, sîmbătă, Papuc, Velea, Deselnicu, Strîmbeanu, Pîrvu au evoluat, pe stadionul „23 August", în selecționata universitară, iar Țarălungă în cea olimpică. Astăzi, studenții susțin un ușor joc-școală în compania echipei de tineret-rezerve, antrenament care va decide dacă în partida de mîine va reintra, în linia de atac, căpitanul craiovenilor, Oblemenco.

**A.S.A. TG MUREȘ,** aflată în aceeași apreciabilă poftă de joc, a întrecut duminică, cu 3—1, în meci amical de pregătire, formația brașoveană Steagul roșu. Golurile au fost marcate de Ispir, Hajnal și Fazekaș. În repriza a doua a jucat și Mureșan, revenit de la lotul olimpic.

**„U" CLUJ și C.F.R. CLUJ** au jucat duminică în... familie. Feroviarii au întîlnit echipa de tineret-rezerve a studenților, iar „U" a jucat cu formația de tineret-rezerve a ceferiștilor. În ambele partide, același scor: 2—2. Au lipsit cei trei selecționați: Uifăleanu, Ancă și Vișan.

**JIUL** nu prea are probleme. Antrenorul Iordache se gîndește doar cu cine să înceapă pe extrema dreaptă: cu Urmeș sau cu Făgaș?

**F.C. ARGEȘ** s-a înapoiat duminică seara în țară din turneul efectuat în R.D. Germană, unde a susținut două jocuri în compania puternicelor divizionare Chemie Halle (rezultat: 1—1, a înscris Frățilă) și F.C. Karl Marx Stadt (rezultat: 1—2 a înscris Ciolan). Ieri după-amiază, echipa a efectuat un antrenament ușor. Incertă folosirea lui Dobrin în meciul cu Steaua.

**FARUL CONSTANȚA** a susținut, sîmbătă și duminică, în nocturnă, două jocuri-școală în compania echipei de tineret-rezerve, majoritatea jucătorilor manifestînd o bună dispoziție de joc.

Joi, la Plopeni

## METALUL — LOTUL NAȚIONAL DE JUNIORI

Echipa națională de juniori va susține, joi, la Plopeni, un meci-test în compania divizionarei B Metalul. Partida va începe la ora 16.

## Loto-Pronosport

**NOI CIȘTIGĂTORI LA LOZ ÎN PLIC**

Apariția lozurilor cîștigătoare de autoturisme, bani și butelii de aragaz continuă fără întrerupere.

Astfel, zilnic se prezintă alți și alți cîștigători spre a-și ridica importantele premii obținute la Loz în plic.

Printre cei mai recenți cîștigători de autoturisme se numără și participanții: Epure Nicolae — com. Intregalde sat Popești, jud. Alba = Dacia 1100; Florian Ioan — com. Cătina, jud. Cluj = Dacia 1100; Tache Ion — com. Brezoaiele, jud. Ilfov = Dacia 1100; Snakovszki Iozsef — Baia Sprie, jud. Maramureș = Skoda S 100; Gal Rozalia — Tg Mureș = Skoda S 100 ș.a.

Cîștigurile în bani nu s-au lăsat nici ele mai prejos și continuă să iasă în întreaga țară. Dintre cei mai recenți cităm pe: Tamaș Traian com. Teaca, jud. Bistrița-Năsăud = 20 000 lei; Moldoveanu Stelian com. Lișcoteanca, jud. Brăila = 20 000 lei; Mezei Edmond — Turda = 20 000 lei; Dragomir Anton — com. Pîrscov, jud. Buzău = 10 000 lei ș.a.

● Tragerea specială Loto a Primăverii de astăzi, va avea loc la București în sala Clubului Finanțe-Bănci din str. Doamnei nr. 2, cu începere de la ora 18,30. Ea va fi radiodifuzată, iar panoul cu rezultate va fi televizat în cursul serii.

● Depunerea biletelor cîștigătoare se va face pînă sîmbătă 15 aprilie 1972, la orele 13 în orașele reședință de județ și pînă în ziua de vineri 14 aprilie 1972, la orele 13 în celelalte localități.

● Omologarea premiilor se va efectua joi 20 aprilie 1972.

**PREMIILE CONCURSULUI PRONOEXPRES NR. 14 DIN 5 APRILIE 1972**

Extragerea I: Cat. 2: 3 variante a 28 694 lei; Cat. 3: 11,5 a 7 485 lei; Cat. 4: 43 a 2 002 lei; Cat. 5: 159,3 a 540 lei; Cat 6: 5 328,75 a 40 lei.

Report categ. 1: 1 247 020 lei.

Extragerea a II-a: Cat. A: 1 variantă 10% a 100 000 lei; Cat. B: 8,5 a 12 368 lei; Cat C: 46,65 a 2 254 lei; Cat. D: 2 237,7 a 60 lei; Cat E: 148,95 a 200 lei; Cat. F: 3 174,85 a 40 lei.

Report categ. A: 30 899 lei.

Premiul de categ. A 10% a fost cîștigat de ANDREI N. MATEI, din com. Niculești — Ilfov, care obține la alegere un autoturism plus diferența în bani sau suma integrală.

**Rubrică redactată de LOTO-PRONOSPORT**

*Iată-l pe Carnus, învins de șutul lui Dinu. Este 2—0 pentru România*

Foto: Dragoș NEAGU

## ECHIPA ROMÂNIEI SUB LUPA ZIARIȘTILOR FRANCEZI

**Însoțind reprezentativa cocoșului galic în deplasarea la București, o puternică echipă de ziariști francezi a luat loc sîmbătă după-amiază la masa presei de pe stadionul „23 August".**

**La sfîrșitul partidei, i-am solicitat pe cîțiva dintre colegii noștri oaspeți să răspundă la următoarele 3 întrebări:**

1. CARE AU FOST, DUPĂ PĂREREA DV., PRIMII 3 JUCĂTORI AI MECIULUI ROMÂNIA — FRANȚA?
2. CARE VI S-A PĂRUT A FI PUNCTUL FORTE AL ECHIPEI ROMÂNE?
3. CARE VI S-A PĂRUT A FI PUNCTUL SLAB AL ECHIPEI ROMÂNE?

### ANCHETĂ — FULGER LA MASA PRESEI

**JEAN CLAUDE CHAUVIERE** (Le Figaro)

1. Sătmăreanu, Nunweiller, Novy.
2. Organizarea generală a jocului.
3. Lipsa de eficacitate.

**JEAN BOULLY** (Miroir du Football)

1. Răducanu, Dembrovschi, Sătmăreanu (Dumitru, Nunweiller).
2. Ansamblul.
3. Plasamentul apărătorilor centrali.

**JEAN CORNU** (L'Équipe)

1. Sătmăreanu, Iordănescu, Trésor.
2. Jocul colectiv și apărarea.
3. Centrul liniei de atac.

**JEAN PHILIPPE RETHACKER** (L'Équipe)

1. Sătmăreanu, Trésor, Răducanu.
2. Experiența și jocul său colectiv.
3. Centrul liniei de atac și calitatea șuturilor la poartă.

**PIERRE ALBERT** (Le Républicain Lorrain)

1. Dumitru, Sătmăreanu, Răducanu.
2. Mijlocul terenului și mai ales Dumitru.
3. Atacul și mai ales centrul atacului.

**JEAN ESKENAZI** (France Soir)

1. Dumitru, Lucescu, Iordănescu.
2. Conservarea balonului.
3. Incapacitatea de a schimba viteza de joc.

**ROGER GLEMEE** (Ouest France)

1. Sătmăreanu, Nunweiller, Dumitru.
2. Organizarea de ansamblu.
3. Absența schimbării ritmului.

**ROBERT BUREAU** (Agenția centrală de presă)

1. Lucescu, Sătmăreanu, Bosquier.
2. Tehnica, controlul balonului și circulația lui.
3. Finalizarea, șuturile la poartă.

**JACQUES FERRAN** (L'Équipe)

1. Sătmăreanu, Bosquier, Nunweiller.
2. Stilul de joc colectiv.
3. Absența unor puternice personalități.

**J. LAURENT** (L'Est Républicain)

1. Dumitru, Sătmăreanu, Răducanu.
2. Organizarea jocului.
3. „Pauzele" din jocul apărării

**J. THIBERT** (L'Équipe)

1. Trésor, Dinu, Sătmăreanu
2. Spiritul colectiv, maturitatea tehnică.
3. Nu-mi dau seama după un singur joc văzut

**J. GAILLARD** (France Soir)

1. Răducanu, Sătmăreanu, Dumitru, (Nunweiller).
2. Mijlocul terenului.
3. Nu-mi dau seama după un singur joc văzut.

**A. DENIZE** (A.F.P.)

1. Sătmăreanu, Nunweiller, Trésor.
2. Apărarea.
3. Atacul.

După cum se poate remarca, la primul punct, preferințele se îndreaptă mai ales spre **Sătmăreanu, Răducanu, Dumitru și Trésor**

Jocul colectiv, mijlocul terenului, apărarea — iată elementele din evoluția echipei noastre care au produs cea mai puternică impresie asupra ziariștilor francezi.

Atacul este compartimentul cel mai des criticat.

## ARBITRII PARTIDELOR ETAPEI A XX-a A DIVIZIEI A

**A. S. Armata Tg. Mureș — Crișul: T. LECA** (Brăila), ajutat la linie de T. Podaru (Brăila) și C. Dragotescu (București);

**Petrolul — Politehnica Iași: C. DINULESCU,** ajutat de D. Ghețu și I. Gheorghiță (toți din București);

**F. C. Argeș — Steaua: N. RAINEA** (Bîrlad), ajutat de Em. Păunescu (Vaslui) și I. Ciolan (Iași);

**„U" Cluj — Steagul roșu: C. PETREA,** ajutat de M. Haimovici și G. Dragomir (toți din București);

**U.T.A. — Jiul: V. PĂDUREANU,** ajutat de N. Gheorghe și G. Retezan (toți din București);

**Farul — Sport Club Bacău: N. PETRICEANU,** ajutat de Gh. Vasilescu II și A. Grigorescu (toți din București);

**Rapid — C.F.R. Cluj: GR. BÎRSAN,** ajutat de I. Țifrea și T. Trofin (toți din Galați);

**Univ. Craiova — Dinamo: V. TOPAN,** ajutat de I. Constantinescu și A. Pop (toți din Cluj).

*Remarcabil în partida de sîmbătă,* Sătmăreanu *participă la un atac al echipei noastre. Iată-l adresîndu-i o pasă lui Lucescu în fața careului advers*

Foto: S. BAKCSY

## ÎN DIVIZIA C, TRACTORUL BRAȘOV — LIDER TIMP DE 10 ETAPE — A PIERDUT ȘEFIA SERIEI A XII-a

### SERIA I

I.T.A. Pașcani — Victoria P.T.T.R. Botoșani 3—0 (1—0)
Unirea Iași — Fulgerul Dorohoi 2—1 (0—1)
A.S.A. Cîmpulung — Foresta Fălticeni 2—1 (1—0)
Minerul Gura Humorului — Nicolina Iași 0—0
Chimia Suceava — Minobradul Vatra Dornei 4—0 (1—0)
Textila Botoșani — Constructorul Iași 1—0 (0—0)
Victoria Roman — Avîntul Frasin 3—0 (2—0)

**(Corespondenți: V. Apostol, V. Diaconescu, A. Rotaru, D. Bolohan, I. Bunescu, T. Ungureanu și G. Groapă)**

| | | | | | | |
|---|---|---|---|---|---|---|
| 1. Chimia Suceava | 16 | 11 | 4 | 1 | 29—4 | 26 |
| 2. ITA Pașcani | 16 | 10 | 3 | 3 | 40—14 | 23 |
| 3. Min. G. Humorului | 16 | 10 | 2 | 4 | 39—12 | 22 |
| 4. Victoria Roman | 16 | 10 | 2 | 4 | 36—16 | 22 |
| 5. ASA Cîmpulung | 16 | 8 | 5 | 3 | 27—16 | 21 |
| 6. Avîntul Frasin | 16 | 9 | 1 | 6 | 18—14 | 19 |
| 7. Foresta Fălticeni | 16 | 6 | 3 | 7 | 16—16 | 15 |
| 8. Nicolina Iași | 16 | 6 | 3 | 7 | 26—30 | 15 |
| 9. Unirea Iași | 16 | 6 | 3 | 7 | 22—29 | 15 |
| 10. Textila Botoșani | 16 | 5 | 4 | 7 | 12—16 | 14 |
| 11. Minobradul V. D. | 16 | 4 | 1 | 11 | 18—39 | 9 |
| 12. Fulgerul Dorohoi | 16 | 3 | 3 | 10 | 10—32 | 9 |
| 13. Victoria Botoșani | 16 | 4 | 1 | 11 | 15—38 | 9 |
| 14. Constr. Iași | 16 | 0 | 5 | 11 | 8—40 | 5 |

**Etapa viitoare** (16 aprilie): Minerul Gura Humorului — Chimia Suceava, Constructorul Iași — I.T.A. Pașcani, Fulgerul Dorohoi — Victoria Roman, Foresta Fălticeni — Textila Botoșani, Unirea Iași — Nicolina Iași, Victoria P.T.T.R. Botoșani — Avîntul Frasin, Minobradul Vatra Dornei — A.S.A. Cîmpulung.

### SERIA A II-a

Viitorul Vaslui — Gloria Tecuci 1—0 (1—0)
Letea Bacău — Danubiana Roman 1—0 (0—0)
Minerul Comănești — Textila Buhuși 4—1 (1—1)
Rulmentul Bîrlad — Luceafărul Focșani 3—1 (1—0)
Automobilul Focșani — Oituz Tg. Ocna 1—0 (0—0)
Cimentul Bicaz — Trotușul Gh. Gheorghiu-Dej 2—0 (0—0)
U.R.A. Tecuci — Petrolul Moinești 0—0

**(Corespondenți: M. Florea, I. Iancu, I. Bîrsan, E. Solomon, Al. Sîrbu, Șt. Ghimpe și V. Doruș).**

| | | | | | | |
|---|---|---|---|---|---|---|
| 1. Rulmentul Bîrlad | 16 | 9 | 4 | 3 | 24—12 | 22 |
| 2. Petrolul Moinești | 16 | 8 | 6 | 2 | 27—15 | 22 |
| 3. Minerul Comănești | 16 | 8 | 4 | 4 | 22—14 | 20 |
| 4. Textila Buhuși | 16 | 8 | 1 | 7 | 27—17 | 17 |
| 5. Danubiana Roman | 16 | 8 | 1 | 7 | 32—22 | 17 |
| 6. Cimentul Bicaz | 16 | 7 | 3 | 6 | 22—26 | 17 |
| 7. Viitorul Vaslui | 16 | 7 | 3 | 6 | 19—24 | 17 |
| 8. Automobilul Focșani | 16 | 8 | 0 | 8 | 31—31 | 16 |
| 9. URA Tecuci | 16 | 7 | 2 | 7 | 21—24 | 16 |
| 10. Letea Bacău | 16 | 7 | 0 | 9 | 28—25 | 14 |
| 11. Oituz Tg. Ocna | 16 | 5 | 4 | 7 | 21—22 | 14 |
| 12. Trotușul Gh. Gh. Dej | 16 | 5 | 2 | 9 | 19—33 | 12 |
| 13. Luceafărul Focșani | 16 | 4 | 3 | 9 | 23—29 | 11 |
| 14. Gloria Tecuci | 16 | 1 | 7 | 8 | 6—28 | 9 |

**Etapa viitoare:** Trotușul Gh. Gheorghiu-Dej — Rulmentul Bîrlad, Petrolul Moinești — Automobilul Focșani, Gloria Tecuci — Letea Bacău, Luceafărul Focșani — Viitorul Vaslui, Textila Buhuși — Cimentul Bicaz, Oituz Tg. Ocna — U.R.A. Tecuci, Danubiana Roman — Minerul Comănești.

### SERIA A III-a

Constructorul Galați — Oțelul Galați 1—0 (1—0)
Dunărea Tulcea — Ancora Galați 1—0 (1—0)
Granitul Babadag — Ș.N. Constanța 1—0 (0—0)
Cimentul Medgidia — Marina Mangalia 0—2 (0—1)
Electrica Constanța — I.M.U. Medgidia 0—0
Unirea Tricolor Brăila — Delta Tulcea 0—1 (0—0)
Portul Brăila — Viitorul Brăila 1—1 (1—1)

**(Corespondenți: V. Ștefănescu, V. Ion, N. Fucigiu, R. Avram, G. Tamaș, D. Cristache și I. Baltag).**

| | | | | | | |
|---|---|---|---|---|---|---|
| 1. Constructorul Gl. | 16 | 9 | 5 | 2 | 33—8 | 23 |
| 2. Delta Tulcea | 16 | 10 | 3 | 3 | 27—8 | 23 |
| 3. I.M.U. Medgidia | 16 | 6 | 9 | 1 | 30—12 | 21 |
| 4. Viitorul Brăila | 16 | 8 | 3 | 5 | 23—22 | 19 |
| 5. Electrica Constanța | 16 | 7 | 3 | 6 | 23—23 | 17 |
| 6. Dunărea Tulcea | 16 | 5 | 7 | 4 | 14—19 | 17 |
| 7. Oțelul Galați | 16 | 5 | 5 | 6 | 23—19 | 15 |
| 8. Marina Mangalia | 16 | 4 | 7 | 5 | 16—18 | 15 |
| 9. Granitul Babadag | 16 | 6 | 2 | 8 | 20—35 | 14 |
| 10. Cimentul Medgidia | 16 | 5 | 3 | 8 | 18—16 | 13 |
| 11. Ancora Galați | 16 | 4 | 5 | 7 | 13—21 | 13 |
| 12. Portul Brăila | 16 | 5 | 3 | 8 | 21—31 | 13 |
| 13. Ș.N. Constanța | 16 | 4 | 3 | 9 | 13—22 | 11 |
| 14. Unirea Tricolor Br. | 16 | 2 | 6 | 8 | 15—35 | 10 |

**Etapa viitoare:** Marina Mangalia — Dunărea Tulcea, Oțelul Galați — Electrica Constanța, I.M.U. Medgidia — Portul Brăila, Delta Tulcea — Granitul Babadag, S.N. Constanța — Cimentul Medgidia, Viitorul Brăila — Constructorul Galați, Ancora Galați — Unirea Tricolor Brăila

### SERIA A IV-a

Olimpia Giurgiu — Flacăra roșie București 2—1 (2—1)
Tehnometal București — Unirea Tricolor București 0—4 (0—2)
Autobuzul București — Victoria Lehliu 6—1 (3—0)
Mașini unelte București — T.M. București 2—0 (1—0)
Electronica București — Laromet București 0—0
Celuloza Călărași — Dinamo Obor București 3—1 (2—1)
Sirena București — Voința București 0—0

**(Corespondenți: A. Pană, M. Lutașu, G. Rosner, O. Gheorghe, C. Vișan, M. Stan și D. Diaconescu).**

| | | | | | | |
|---|---|---|---|---|---|---|
| 1. Electronica Buc. | 16 | 10 | 4 | 2 | 28—8 | 24 |
| 2. Unirea Tricolor | 16 | 9 | 4 | 3 | 32—11 | 22 |
| 3. Autobuzul Buc. | 16 | 9 | 3 | 4 | 28—15 | 21 |
| 4. Celuloza Călărași | 16 | 10 | 1 | 5 | 21—13 | 21 |
| 5. Tehnometal Buc. | 16 | 9 | 1 | 6 | 25—18 | 19 |
| 6. Laromet Buc. | 16 | 5 | 7 | 4 | 11—12 | 17 |
| 7. TM București | 16 | 6 | 3 | 7 | 18—20 | 15 |
| 8. Voința Buc. | 16 | 4 | 6 | 6 | 13—19 | 14 |
| 9. Olimpia Giurgiu | 16 | 6 | 4 | 7 | 19—21 | 14 |
| 10. Sirena Buc. | 16 | 3 | 7 | 6 | 13—18 | 13 |
| 11. Dinamo Obor Buc. | 16 | 5 | 3 | 8 | 15—24 | 13 |
| 12. Flacăra Roșie Buc. | 16 | 6 | 1 | 9 | 20—30 | 13 |
| 13. Mașini Unelte Buc | 16 | 4 | 4 | 8 | 15—23 | 12 |
| 14. Victoria Lehliu | 16 | 2 | 2 | 12 | 9—35 | 6 |

**Etapa viitoare:** Unirea Tricolor București — Autobuzul București, Flacăra roșie București — Celuloza Călărași, T.M. București — Sirena București, Victoria Lehliu — Olimpia Giurgiu, Voința București — Tehnometal București, Laromet București — Mașini unelte București, Dinamo Obor București — Electronica București.

### SERIA A V-a

Gloria Buzău — Carpați Sinaia 2—0 (1—0)
Petrolistul Boldești — Chimia Buzău 4—0 (3—0)
Azotul Slobozia — Caraimanul Bușteni 2—0 (2—0) s-a jucat la Dragalina
Victoria Florești — Prahova Ploiești 1—1 (1—0)
Petrolul Berca — Șoimii Buzău 1—1 (1—0)
Viitorul Slănic — Aurora Urziceni 3—2 (1—0)
Olimpia Rm. Sărat — I.R.A. Cîmpina 1—0 (1—0)

**(Corespondenți: D. Marin, Gh. Filostache, I. Matei, N. Coman, M. Plopeșanu, D. Ciobanu și T. Budescu).**

| | | | | | | |
|---|---|---|---|---|---|---|
| 1. Gloria Buzău | 16 | 9 | 6 | 1 | 26—5 | 24 |
| 2. Carpați Sinaia | 16 | 9 | 3 | 4 | 27—17 | 21 |
| 3. IRA Cîmpina | 16 | 7 | 5 | 4 | 18—7 | 19 |
| 4. Prahova Ploiești | 16 | 4 | 11 | 1 | 23—17 | 19 |
| 5. Șoimii Buzău | 16 | 6 | 6 | 4 | 22—15 | 18 |
| 6. Azotul Slobozia | 16 | 6 | 6 | 4 | 22—20 | 18 |
| 7. Olimpia Rm. Sărat | 16 | 6 | 3 | 7 | 17—20 | 15 |
| 8. Caraimanul Bușteni | 16 | 5 | 5 | 6 | 19—22 | 15 |
| 9. Petrolistul Boldești | 16 | 4 | 6 | 6 | 19—20 | 14 |
| 10. Victoria Florești | 16 | 3 | 7 | 6 | 18—24 | 13 |
| 11. Chimia Buzău | 16 | 4 | 5 | 7 | 17—25 | 13 |
| 12. Aurora Urziceni | 16 | 5 | 3 | 8 | 13—36 | 13 |
| 13. Viitorul Slănic | 16 | 5 | 2 | 9 | 15—28 | 12 |
| 14. Petrolul Berca | 16 | 2 | 6 | 8 | 14—23 | 10 |

**Etapa viitoare:** I.R.A. Cîmpina — Petrolul Berca, Prahova Ploiești — Viitorul Slănic, Gloria Buzău — Chimia Buzău, Caraimanul Bușteni — Petrolistul Boldești, Carpați Sinaia — Olimpia Rm. Sărat, Șoimii Buzău — Victoria Florești, Aurora Urziceni — Azotul Slobozia.

### SERIA A VI-a

Lotrul Brezoi — Dacia Pitești 2—2 (0—1)
Flacăra Moreni — Muscelul Cîmpulung 2—0 (1—0)
Unirea Drăgășani — Metalul Mija 2—0 (2—0)
Oltul Slatina — Rapid Piatra Olt 2—1 (0—0)
Oltul Rm. Vîlcea — Chimia Tr. Măgurele 2—2 (1—0)
Comerțul Alexandria — Sporting Roșiorii de Vede 2—0 (1—0)
Petrolul Videle — Petrolul Tîrgoviște 1—1 (1—0)

**(Corespondenți: I. Zidaru, Gh. Ilinea, D. Denghel, C. Ghițescu, P. Giornoiu, M. Bizon și V. Pancu).**

| | | | | | | |
|---|---|---|---|---|---|---|
| 1. Flacăra Moreni | 16 | 10 | 3 | 3 | 36—15 | 23 |
| 2. Oltul Slatina | 16 | 9 | 5 | 2 | 26—11 | 23 |
| 3. Chimia Tr. Măg. | 16 | 8 | 5 | 3 | 23—7 | 21 |
| 4. Comerțul Alex. | 16 | 8 | 3 | 5 | 18—19 | 19 |
| 5. Dacia Pitești | 16 | 7 | 4 | 5 | 28—18 | 18 |
| 6. Petrolul Tîrgoviște | 16 | 8 | 2 | 6 | 26—19 | 18 |
| 7. Unirea Drăgășani | 16 | 6 | 3 | 7 | 25—25 | 15 |
| 8. Lotrul Brezoi | 16 | 6 | 3 | 7 | 19—29 | 15 |
| 9. Petrolul Videle | 16 | 3 | 8 | 5 | 14—16 | 14 |
| 10. Oltul Rm. Vîlcea | 16 | 5 | 4 | 7 | 18—25 | 14 |
| 11. Metalul Mija | 16 | 6 | 1 | 9 | 18—21 | 13 |
| 12. Sporting Roșiori | 16 | 4 | 4 | 8 | 13—33 | 12 |
| 13. Rapid P. Olt | 16 | 3 | 5 | 8 | 15—26 | 11 |
| 14. Muscelul C.-lung | 16 | 1 | 6 | 9 | 9—24 | 8 |

**Etapa viitoare:** Comerțul Alexandria — Flacăra Moreni, Dacia Pitești — Rapid Piatra Olt, Muscelul Cîmpulung — Petrolul Tîrgoviște, Metalul Mija — Oltul Rm. Vîlcea, Sporting Roșiori de Vede — Unirea Drăgășani, Oltul Slatina — Petrolul Videle, Chimia Tr. Măgurele — Lotrul Brezoi.

### SERIA A VII-a

Minerul Motru — Progresul Strehaia 4—0 (1—0)
Știința Petroșani — Meva Tr. Severin 3—0 (1—0)
Progresul Corabia — Steagul roșu Plenița 1—0 (1—0)
Metalul Tr. Severin — Răsăritul Caracal 2—1 (1—0)
Pandurii Tg. Jiu — Minerul Lupeni 1—1 (1—1)
Dunărea Calafat — Minerul Rovinari 3—0 (1—0)

**(Corespondenți: P. Pălănceanu, B. Staicu, C. Filip, M. Focșan, O. Vîlceanu și Șt. Zvignea).**

| | | | | | | |
|---|---|---|---|---|---|---|
| 1. Metalul Tr. Severin | 15 | 10 | 3 | 2 | 37—13 | 23 |
| 2. Știința Petroșani | 15 | 9 | 3 | 3 | 32—12 | 21 |
| 3. Minerul Lupeni | 15 | 7 | 6 | 2 | 28—17 | 20 |
| 4. Dunărea Calafat | 15 | 8 | 3 | 4 | 34—20 | 19 |
| 5. Răsăritul Caracal | 15 | 5 | 6 | 4 | 20—20 | 16 |
| 6. Minerul Motru | 14 | 5 | 5 | 4 | 19—16 | 15 |
| 7. Pandurii Tg. Jiu | 14 | 5 | 5 | 4 | 19—19 | 15 |
| 8. Progresul Corabia | 15 | 5 | 4 | 6 | 21—30 | 14 |
| 9. Stg. roșu Plenița | 15 | 5 | 3 | 7 | 17—17 | 13 |
| 10. Meva Tr. Severin | 15 | 4 | 4 | 7 | 12—17 | 12 |
| 11. Metalul Topleț | 14 | 3 | 4 | 7 | 19—28 | 10 |
| 12. Progresul Strehaia | 15 | 3 | 2 | 10 | 9—30 | 8 |
| 13. Minerul Rovinari | 15 | 1 | 4 | 10 | 14—42 | 6 |

**Etapa viitoare:** Pandurii Tg. Jiu — Metalul Tr. Severin, Minerul Rovinari — Metalul Topleț, Răsăritul Caracal — Steagul roșu Plenița, Minerul Lupeni — Dunărea Calafat, Meva Tr. Severin — Minerul Motru, Progresul Strehaia — Progresul Corabia, Știința Petroșani — stă.

### SERIA A VIII-a

Vagonul Arad — Minerul Bocșa 4—2 (2—1)
Metalul Oțelu Roșu — Progresul Timișoara 1—0 (1—0)
U.M. Timișoara — Minerul Moldova Nouă 1—0 (1—0)
Electromotor Timișoara — C.F.R. Caransebeș 4—0 (3—0)
Aurul Brad — Mureșul Deva 1—0 (0—0)
Victoria Caransebeș — Gloria Arad 1—2 (1—1)
Furnirul Deta — Minerul Ghelar 1—0 (1—0)

**(Corespondenți: C. Ion, R. Zeno, St. Marton, C. Crețu, M. Susan, M. Mutașcu și N. Sorinca).**

| | | | | | | |
|---|---|---|---|---|---|---|
| 1. Vagonul Arad | 16 | 9 | 4 | 3 | 24—15 | 22 |
| 2. Mureșul Deva | 16 | 8 | 4 | 4 | 29—15 | 20 |
| 3. Met. Oțelu Roșu | 16 | 9 | 3 | 4 | 36—27 | 20 |
| 4. Aurul Brad | 16 | 7 | 4 | 5 | 18—13 | 18 |
| 5. Electromotor Tim. | 16 | 8 | 1 | 7 | 24—20 | 17 |
| 6. Progresul Tim. | 16 | 6 | 5 | 5 | 24—20 | 17 |
| 7. U.M. Timișoara | 16 | 7 | 3 | 6 | 18—15 | 17 |
| 8. Min. Mold. Nouă | 16 | 5 | 5 | 6 | 18—19 | 15 |
| 9. Minerul Ghelar | 16 | 7 | 1 | 8 | 21—25 | 15 |
| 10. Minerul Bocșa | 16 | 7 | 1 | 8 | 23—34 | 15 |
| 11. Gloria Arad | 16 | 6 | 2 | 8 | 20—21 | 14 |
| 12. Furnirul Deta | 16 | 6 | 2 | 8 | 15—19 | 14 |
| 13. C.F.R. Caransebeș | 16 | 4 | 3 | 9 | 22—25 | 11 |
| 14. Victoria C.sebeș | 16 | 3 | 2 | 11 | 14—38 | 8 |

**Etapa viitoare:** Minerul Ghelar — Metalul Oțelu Roșu, Minerul Bocșa — Aurul Brad, Electromotor Timișoara — Progresul Timișoara, Gloria Arad — Mureșul Deva, Minerul Moldova Nouă — Vagonul Arad, Furnirul Deta — U.M. Timișoara, Victoria Caransebeș — C.F.R. Caransebeș.

### SERIA A IX-a

Unirea Alba Iulia — Textila Sebeș 2—0 (1—0)
Minerul Teliuc — U.P.A. Sibiu 2—0 (0—0)
C.F.R. Sighișoara — Minaur Zlatna 1—0 (0—0)
Constructorul Hunedoara — Independența Sibiu 2—2 (0—1)
Metalul Copșa Mică — Victoria Călan 3—1 (0—1)
C.F.R. Simeria — Vitrometan Mediaș 2—0 (1—0)
A.S.A. Sibiu — Chimia Orașul Victoria 0—0

**(Corespondenți: I. Filipescu, I. Vladislav, I. Turjan, M. Ioanid, M. Faliciu, M. Munteanu și Gh. Topîrceanu).**

| | | | | | | |
|---|---|---|---|---|---|---|
| 1. Independența Sibiu | 16 | 11 | 1 | 4 | 39—12 | 23 |
| 2. U.P.A. Sibiu | 16 | 9 | 2 | 5 | 29—23 | 20 |
| 3. Metalul Copșa M. | 16 | 9 | 2 | 5 | 24—19 | 20 |
| 4. Victoria Călan | 16 | 7 | 2 | 7 | 29—20 | 16 |
| 5. Minerul Teliuc | 16 | 6 | 4 | 6 | 20—23 | 16 |
| 6. Unirea Alba Iulia | 16 | 7 | 2 | 7 | 14—18 | 16 |
| 7. Chimia Victoria | 16 | 7 | 2 | 7 | 18—22 | 16 |
| 8. C.F.R. Simeria | 16 | 7 | 1 | 8 | 29—25 | 15 |
| 9. C.F.R. Sighișoara | 16 | 5 | 5 | 6 | 18—23 | 15 |
| 10. Minaur Zlatna | 16 | 6 | 2 | 8 | 20—18 | 14 |
| 11. Textila Sebeș | 16 | 6 | 2 | 8 | 19—32 | 14 |
| 12. A.S.A. Sibiu | 16 | 5 | 3 | 8 | 25—25 | 13 |
| 13. Vitrometan Mediaș | 16 | 5 | 3 | 8 | 22—32 | 13 |
| 14. Constr. Hunedoara | 16 | 4 | 5 | 7 | 11—25 | 13 |

**Etapa viitoare:** Victoria Călan — Minerul Teliuc, C.F.R. Simeria — C.F.R. Sighișoara, U.P.A. Sibiu — Constructorul Hunedoara, Chimia Victoria — Unirea Alba Iulia, A.S.A. Sibiu — Independența Sibiu, Minaur Zlatna — Textila Sebeș, Vitrometan Mediaș — Metalul Copșa Mică.

### SERIA A X-a

Bradul Vișeu — Voința Carei 2—0 (0—0)
Constructorul B. Mare — Unirea Zalău 1—3 (0—2)
C.I.L. Sighetul Marmației — Minerul Cavnic 2—0 (1—0)
Someșul Satu Mare — Măgura Șimleul Silvaniei 2—0 (1—0)
Recolta Salonta — Topitorul Baia Mare 1—4 (0—3)
Bihoreana Marghita — Minerul Baia Sprie 1—0 (0—0)
Victoria Carei — Gloria Baia Mare 5—0 (2—0)

**(Corespondenți: A. Ghilezan, T. Teodor, I. Horvath, Z. Kovacs, Gh. Cotrău, A. Pașcalău și Tr. Silaghi).**

| | | | | | | |
|---|---|---|---|---|---|---|
| 1. Victoria Carei | 16 | 12 | 1 | 3 | 43—13 | 25 |
| 2. Unirea Zalău | 16 | 7 | 7 | 2 | 21—10 | 21 |
| 3. Minerul B. Sprie | 16 | 7 | 5 | 4 | 23—7 | 19 |
| 4. Bihoreana Marghita | 16 | 8 | 2 | 6 | 23—21 | 18 |
| 5. Bradul Vișeu | 16 | 7 | 4 | 5 | 20—19 | 18 |
| 6. Topitorul Baia M. | 16 | 8 | 1 | 7 | 21—24 | 17 |
| 7. Minerul Cavnic | 16 | 6 | 4 | 6 | 27—18 | 16 |
| 8. C.I.L. Sighet | 16 | 7 | 2 | 7 | 18—22 | 16 |
| 9. Recolta Salonta | 16 | 7 | 2 | 7 | 24—31 | 16 |
| 10. Someșul Satu M. | 16 | 7 | 1 | 8 | 22—23 | 15 |
| 11. Voința Carei | 16 | 6 | 2 | 8 | 16—24 | 14 |
| 12. Gloria Baia M. | 16 | 4 | 3 | 9 | 11—23 | 11 |
| 13. Constr. Baia M. | 16 | 3 | 5 | 8 | 17—33 | 11 |
| 14. Măgura Șimleu | 16 | 3 | 1 | 12 | 10—28 | 7 |

**Etapa viitoare:** Recolta Salonta — Someșul Satu Mare, Minerul Cavnic — Victoria Carei, Constructorul Baia Mare — Topitorul Baia Mare, Voința Carei — Bihoreana Marghita, Gloria Baia Mare — Bradul Vișeu, Unirea Zalău — C.I.L. Sighetul Marmației, Minerul Baia Sprie — Măgura Șimleul Silvaniei.

### SERIA A XI-a

Progresul Năsăud — Chimica Tîrnăveni 1—3 (0—0)
Metalul Aiud — Viitorul Tg. Mureș 1—0 (1—0)
Dermata Cluj — Tehnofrig Cluj 1—0 (1—0)
Unirea Dej — Arieșul Turda 3—0 (1—0)
C.I.L. Gherla — Minerul Rodna 6—1 (3—0)
Industria sîrmei Cîmpia Turzii — Arieșul Cîmpia Turzii 5—0 (2—0)
Soda Ocna Mureș — Someșul Beclean 5—1 (2—1)

**(Corespondenți: D. Nistor, I. Somogyi, E. Fehervari, T. Prodan, D. Vatau, P. Țonea și E. Tîrnăveanu).**

| | | | | | | |
|---|---|---|---|---|---|---|
| 1. Chimica Tîrnăveni | 16 | 10 | 3 | 3 | 41—13 | 23 |
| 2. Ind. sîrmei C. T. | 16 | 11 | 1 | 4 | 37—14 | 23 |
| 3. C.I.L. Gherla | 16 | 9 | 5 | 2 | 30—11 | 23 |
| 4. Metalul Aiud | 16 | 8 | 3 | 5 | 27—15 | 19 |
| 5. Arieșul Turda | 16 | 8 | 3 | 5 | 26—16 | 19 |
| 6. Dermata Cluj | 16 | 8 | 3 | 5 | 16—10 | 19 |
| 7. Viitorul Tg. M. | 16 | 6 | 3 | 7 | 32—19 | 15 |
| 8. Unirea Dej | 16 | 5 | 5 | 6 | 26—23 | 15 |
| 9. Soda Ocna Mureș | 16 | 5 | 5 | 6 | 16—19 | 15 |
| 10. Arieșul C. Turzii | 16 | 5 | 4 | 7 | 11—19 | 14 |
| 11. Tehnofrig Cluj | 16 | 4 | 5 | 7 | 13—20 | 13 |
| 12. Progresul Năsăud | 16 | 4 | 3 | 9 | 19—30 | 11 |
| 13. Minerul Rodna | 16 | 2 | 5 | 9 | 15—56 | 9 |
| 14. Someșul Beclean | 16 | 2 | 2 | 12 | 9—34 | 6 |

**Etapa viitoare:** Industria sîrmei Cîmpia Turzii — Metalul Aiud, Dermata Cluj — Unirea Dej, Someșul Beclean — Arieșul Cîmpia Turzii, Arieșul Turda — Tehnofrig Cluj, Viitorul Tg. Mureș — Soda Ocna Mureș, Minerul Rodna — Progresul Năsăud, Chimica Tîrnăveni — C.I.L. Gherla.

### SERIA A XII-a

Minerul Bălan — Tractorul Brașov 2—0 (1—0)
Carpați Brașov — Textila Odorheiul Secuiesc 3—0 (1—0)
Colorom Codlea — Politehnica Brașov 0—3 (0—2)
Oltul Sf. Gheorghe — Torpedo Zărnești 1—0 (1—0)
Metrom Brașov — A.S. Miercurea Ciuc 2—0 (2—0)
Viitorul Gheorghieni — Carpați Covasna 0—1 (0—1)

Forestierul Tg. Secuiesc — Unirea Cristuru Secuiesc 3—1 (3—1)

**(Corespondenți: R. Bortoș, G. Lorac, N. Seceleanu, Gh. Briotă, E. Bogdan, Cs. Malnasi și L. Bucs).**

| | | | | | | |
|---|---|---|---|---|---|---|
| 1. Metrom Bv. | 16 | 12 | 2 | 2 | 40—7 | 26 |
| 2. Tractorul Bv. | 16 | 11 | 3 | 2 | 39—10 | 25 |
| 3. Poli. Brașov | 16 | 7 | 7 | 2 | 22—10 | 21 |
| 4. Carpați Bv. | 16 | 7 | 4 | 5 | 27—20 | 18 |
| 5. Torpedo | 16 | 6 | 5 | 5 | 16—17 | 17 |
| 6. Carpați Covasna | 16 | 7 | 3 | 6 | 17—20 | 17 |
| 7. Oltul Sf. Gh. | 16 | 6 | 5 | 5 | 22—25 | 17 |
| 8. Textila Odorhei | 16 | 6 | 4 | 6 | 19—19 | 16 |
| 9. Forestierul | 16 | 6 | 4 | 6 | 17—22 | 16 |
| 10—11. Viitorul | 16 | 4 | 7 | 5 | 18—25 | 15 |
| 10—11. Min. Bălan | 16 | 4 | 7 | 5 | 10—17 | 15 |
| 12. Unirea Cristur | 16 | 3 | 2 | 11 | 14—28 | 8 |
| 13. A.S. M. Ciuc | 16 | 2 | 3 | 11 | 13—23 | 7 |
| 14. Colorom Codlea | 16 | 2 | 2 | 12 | 8—34 | 6 |

**Etapa viitoare:** Metrom Brașov — Carpați Brașov, Torpedo Zărnești — Viitorul Gheorghieni, A.S. Miercurea Ciuc — Forestierul Tg. Secuiesc, Tractorul Brașov — Politehnica Brașov, Carpați Covasna — Unirea Cristuru Secuiesc, Oltul Sf. Gheorghe — Minerul Bălan, Textila Odorheiul Secuiesc — Colorom Codlea.

# REPREZENTATIVA DE POLO A ROMÂNIEI A CÎȘTIGAT TURNEUL DE LA SOFIA

## În ultima zi: victorie cu 9-4 în fața echipei Greciei

**SOFIA, 10 (prin telefon).** — Confirmîndu-și valoarea, reprezentativa de polo a României a cîștigat turneul internațional desfășurat în capitala Bulgariei, obținînd victoria și în cea de a treia partidă. De data aceasta, poloiștii români au întîlnit selecționata Greciei, care cu o zi înainte ținuse în șah, timp de trei reprize, redutabila formație a R. D. Germane.

Meciul a fost la discreția sportivilor noștri, care au atacat de la început cu multă vigoare. Acțiunile lor variate, purtate într-un ritm foarte susținut, au dezorganizat cu regularitate defensiva elenă, astfel că, după două reprize, scorul era favorabil „7"-lui României cu 5—0. În continuare, antrenorul A. Grințescu a folosit mai mult rezervele și aspectul întrecerii s-a modificat. În final, echipa României a cîștigat cu 9—4 (2—0, 3—0, 2—2, 2—2), terminînd turneul neînvinsă.

Cele 13 goluri ale partidei au fost înscrise în ordine de: **Lazăr**, (sup. numerică), **Zamfirescu, Cl. Rusu, Zamfirescu** (4 m), **Novac**, Sarantos, **Zamfirescu** (4 m), Kalios, **D. Popescu**, Karalogos, Voutsos, **Novac** și **Cl. Rusu**. A arbitrat corect Exerov (Bulgaria).

În ultima întîlnire a turneului, selecționata R.D. Germane a întrecut la limită — 7—6 (1—1, 2—1, 2—2, 2—2) — formația Bulgariei.

**CLASAMENT FINAL**

| | | | | | |
|---|---|---|---|---|---|
| 1. **ROMÂNIA** | 3 | 3 | 0 | 0 | 23—13 | 6 |
| 2. R.D. Germană | 3 | 2 | 0 | 1 | 18—16 | 4 |
| 3. Bulgaria | 3 | 1 | 0 | 2 | 17—17 | 2 |
| 4. Grecia | 3 | 0 | 0 | 3 | 10—22 | 0 |

# ZIARUL „NEPSPORT" DESPRE MECIUL ROMÂNIA—FRANȚA

Ziarul **„NEPSPORT"** din Budapesta publică ample relatări asupra meciului **România—Franța** ale trimisului său special la București, Pal Borbely. În numărul de luni al ziarului articolul intitulat **„Repetiție generală reușită la București"** se ocupă de comportarea fotbaliștilor români în meciul de sîmbătă, arătîndu-se printre altele: **„Românii au atacat mai mult, dar înaintașii n-au fost în dispoziție de șut. Golurile marcate s-au datorat în mare parte greșelilor comise de portarul Carnus. Cel mai bun jucător de pe teren a fost Dumitru, care excelează în jocul de cimp, are viteză și este în accepțiunea totală a cuvîntului un fotbalist complet. Fără îndoială că lipsa lui Dumitrache și a lui Dobrin s-au făcut puternic simțite. Probabil, Dumitrache nu va juca în meciul cu Ungaria, dar prezența lui Dobrin va fi aproape sigură. Comparînd meciul Franța—Ungaria cu cel dintre România și Franța se poate spune că francezii au fost de data aceasta cu mult mai slabi, dar este greu să apreciezi valorile unor echipe în urma unor partide amicale, lipsite de miză. Fără îndoială că și românii vor aborda altfel meciurile cu Ungaria decît în cel cu Franța".**

★

În cursul dimineții de luni, antrenorii **Rudolf Illovszky** și **Karoly Lakat** au avut o lungă consfătuire în cadrul căreia au abordat o serie de probleme legate de selecționarea reprezentativei Ungariei. A fost alcătuit un lot mare de jucători, care va fi definitivat după etapa de Cupă de miercuri (semifinale: **Tatabanya—Ujpesti Dozsa** și **Videoton—Ferencvaros**) și după cele două etape de campionat (sîmbătă este programat derbyul dintre **Ujpesti Dozsa** și **Ferencvaros**). Aceste etape se vor desfășura pînă la 21 aprilie.

# sportul în lume

## Matthes a ameliorat din nou recordul mondial la 100 m spate: 56,3

# SORANA PRELIPCEANU — LOCUL I IN CONCURSUL DE LA RENNES

## În piscinele europene

În cadrul concursului internațional de sărituri în apă, desfășurat la Rennes, sportiva română Sorana Prelipceanu a obținut un remarcabil succes, cîștigînd proba de trambulină (3 m) cu 379,26 puncte. Pe locul secund s-a clasat o altă săritoare română, Melania Dăcuseară, cu 361,89 p. Ecaterina Dumitru a ocupat locul 6, cu 329,10 p.

La sărituri din turn (bărbați), victoria a revenit campionului olimpic Klaus Dibiasi (Italia) — 510,30 p, Ion Ganea (România) s-a situat pe locul 4, cu 423,30 p.

★

Disputată timp de trei zile la Moscova, întîlnirea internațională de natație dintre selecționatele R.D. Germane și U.R.S.S. s-a încheiat cu scorul general de 184—160 puncte în favoarea oaspeților. La masculin, echipa U.R.S.S. a cîștigat cu 92—88, iar la feminin victoria a revenit cu 96—68 înotătoarelor din R.D. Germană.

În ultima zi de concurs, Roland Matthes (R.D. Germană) a corectat din nou recordul mondial al probei de 100 m spate, concurînd în primul schimb al ștafetei de 4 × 100 m mixt, Roland Matthes a fost cronometrat în 56,3. Victoria în proba de ștafetă a revenit echipei R. D. Germane cu 3:56,3.

Alte rezultate: **masculin**: 200 m spate: Matthes — 2:10,9; 200 m liber: Udo Poser (R.D.G.) 1:58,7; 100 m bras: Mihailov (U.R.S.S.) 2:27,2; **feminin** — 200 m fluture: Kother (R.D.G.) — 2:22,6; 100 m bras: Stepanova (U.R.S.S.) — 1:16,3; 400 m liber: Wegener (R.D.G.) — 4:31,4 (nou record național); 100 m spate: Lekviașvili (U.R.S.S.) — 1:08,3.

# ÎN ACEASTĂ SĂPTĂMÎNĂ

10—16 TENIS. — Turneul internațional de la Madrid (Marele Premiu — FILT)
11—18 YACHTING. — C.E. clasa „Dragon", la Hyères (Franța)
11—23 CICLISM. — Turul Marocului
12—16 BASCHET. — „Marele Premiu al orașului Sofia" (masculin)
13—16 FOTBAL. — Mexic—Jamaica (13, W. O.); Haiti — Porto Rico (15; C.M.); Bulgaria — Polonia (16; T.O.); Guatemala — S.U.A. (16; T.O.).
14—16 JUDO. — Turneul internațional de la Varșovia
15—22 TENIS DE MASĂ. — C.E., la Rotterdam (Olanda)
15—16 NATAȚIE. — Turneul „Euroviziunii", la Palermo.
15—16 AUTO. — 1000 km de la Brands Hatch (Anglia)
15—23 CĂLĂRIE. — C.H.I.O. de la Nisa
16. CICLISM. — Cursa Paris — Roubaix

# REZULTATE EXCELENTE ÎN „CUPA DUNĂRII" LA HALTERE

**BUDAPESTA, 10 (prin telefon).** — Timp de trei zile s-a desfășurat în capitala Ungariei **„Cupa Dunării"** la haltere, cea mai importantă competiție înaintea campionatelor europene de haltere de la Constanța. La întreceri au participat cîțiva dintre cei mai buni halterofili din **Ungaria, Cehoslovacia, Bulgaria, Austria, R. F. a Germaniei și Iugoslavia. La această competiție urma să participe și selecționata României, care însă nu a putut lua startul, deoarece în această perioadă au avut loc la Constanța campionatele naționale.**

Cîteva dintre rezultatele înregistrate sînt de o valoare excepțională. (N. R. Totuși, comparînd rezultatele obținute de sportivii noștri la **Constanța**, în clasamentele unor categorii de la „Cupa Dunării" halterofilii români ar fi obținut locurile 2—3: **F. Balaș, V. Rusu, M. Grigoraș și V. Bădescu**). Iată rezultatele:

**CAT. COCOȘ**: 1. **Földi** (Ungaria) 372,5 kg., 2. **Kucev** (Bulgaria) 360 kg., 3. **Helebrandt** (Cehoslovacia) 315 kg.
**CAT. PANĂ**: 1. **Benedek** (Ungaria) 372,5 kg., 2. **Pittner** (Austria) 372,5 kg., 3. **Krol** (Cehoslovacia) 352,5 kg.
**CAT. UȘOARĂ**: 1. **Ambrozi** (Ungaria) 420 kg., 2. **Toncev** (Bulgaria) 412,5 kg., 3. **Legel** (Austria) 402,5 kg.
**CAT. SEMIMIJLOCIE**: 1. **Stork** (Ungaria) 452,5 kg., 2. **Hekel** (Cehoslovacia) 432,5 kg., 3. **Alfosz** (Austria) 410 kg.
**CAT. MIJLOCIE**: 1. **Horvath** (Ungaria) 487,5 kg., 2. **Kuțev** (Bulgaria) 477,5 kg., 3. **Popilek** (R.F.G.) 440 kg.
**CAT. SEMIGREA**: 1. **Nikolov** (Bulgaria) 500 kg., 2. **Vereș** (Ungaria) 477,5 kg, 3. **Orszag** (Cehoslovacia) 472,5 kg.
**CAT. GREA**: 1. **Pavlasek** (Cehoslovacia) 545 kg., 2. **Ambruș** (Ungaria) 530 kg., 3. **Nikolov** (Bulgaria) 490 kg.

În clasamentul pe națiuni: 1. **Ungaria** 52 p, 2. **Bulgaria** 41 p, 3. **Cehoslovacia** 35 p, 4. **Austria** 28 p, 5. **R.F.G.** 19 p, 6. **Iugoslavia** 16 p.

**DEZSO VAD**
**„Nepsport"-Budapesta**

# LOTUL DE BASCHET-JUNIORI A PLECAT LA HASKOVO

Reprezentativa României de juniori la baschet a plecat în Bulgaria, la Haskovo, pentru a participa, alături de echipele Ungariei, Siriei și Bulgariei, la turneul de calificare pentru campionatul european. Au făcut deplasarea: Niculescu, Osacenco, Mihuță, Chircă, Becheru (Lic. 35 București), Dumitru (Dinamo București), Berceanu (Voința București), Cernat (Politehnica București), Prüszter (Șc. sp. Arad), Roșu (Șc. sp. Brașov), Scutaru (C.S.M. Iași), Ursache (Șc. sp. Cluj). Antrenori: G. Chiraleu și T. Giurculescu; arbitru: P. Marin.

Întrecerile vor avea loc vineri, sîmbătă și duminică. Primele două clasate se vor califica pentru C.E din Iugoslavia (luna iulie).

# HOCHEIȘTII CEHOSLOVACI LA A 3-a VICTORIE CONSECUTIVĂ

Echipa de hochei a Uniunii Sovietice, actuală deținătoare a titlului suprem, pare a fi într-o excelentă formă la acest campionat mondial ce se desfășoară la Praga. Duminică noaptea, în partida care i-a opus selecționata Finlandei (în fața căreia pierduse cu 2—4 în decembrie 1971, la Moscova), jucătorii sovietici au făcut o nouă demonstrație însoțită de un scor net: 10—2 (1—0, 6—2, 3—0). Nordicii nu au rezistat decît în prima repriză; apoi, campionii lumii au dezlănțuit un asalt continuu la poarta finlandeză, asigurîndu-și o frumoasă zestre de goluri. Punctele învingătorilor au fost realizate de Mihailov (3), Vikulov (2), Iakușev (2), Harlamov, Maltev și Soloduhin. De la învinși a înscris Menonen (2).

Portarul suedez, presat de un atacant cehoslovac, respinge cu dificultate pucul. Fază din meciul Cehoslovacia — Suedia.

Ieri după-amiază, în primul meci al programului, reprezentativa Cehoslovaciei a realizat și cea de a treia victorie consecutivă, surclasînd pur și simplu formația R.F. a Germaniei: 8—1 (1—1, 2—0, 5—0). La ora cînd închidem ediția este în curs de desfășurare partida dintre echipele U.R.S.S. și Elveției.

# CAII PUBLICITARI ȘI OLIMPIADA

*Se știe că, de mai mult timp, unele întreprinderi comerciale din Occident au achiziționat cai de sport de faimă internațională, pe care după ce în prealabil i-au „rebotezat" cu numele firmelor respective, în scopuri publicitare, i-au pus la dispoziția unor călăreți celebri.*

*În această situație se află caii: Jaegermeister (ex-Terminus), cumpărat de fabricantul de lichioruri M. Meister (R.F.G.) și oferit campionului mondial și olimpic H.G. Winkler pentru a face reclamă lichiorului „Jaegermeister"; Möet et Chandon (ex-Morning Leight) pus la dispoziția dublului campion olimpic și campion mondial, francezul P. J. d'Oriola, de către directorul fabricii de șampanie d'Eperney (Möet et Chandon); Sporting-Ford, calul campioanei europene Annelli Drummond-Hay (Anglia), reprezintă uzinele de automobile Ford din Anglia.*

*Există, în același timp, o serie de cai care, deși poartă nume asemănătoare cu al unor firme comerciale, nu au nici o legătură cu aceste firme. De exemplu: calul Stella, proprietatea călărețului francez Philippe Jouy, al cărui nume evocă marca belgiană de bere Stella; calul Mercedes, proprietatea călărețului François Mathy (Belgia) care, de asemenea, nu are nici un fel de legătură cu uzinele de automobile Mercedes.*

*În această situație, se pune întrebarea: cum se poate face o deosebire între „caii publicitari" și cei botezați după normele clasice ale pedigreului?*

*În cadrul celei de a 72-a sesiuni a C.I.O., care a avut loc la Sapporo, s-a hotărît printre altele să se interzică participarea la Olimpiadă a cailor care vor purta reclame pentru diverse firme, ceea ce firește nu convine proprietarilor care ar dori să-și vadă numele firmelor „galopînd" în incinta stadionului olimpic. Vom asista, oare, la un nou „suspense", ca cel de la Sapporo?*

# CAMPIONATE DE FOTBAL ÎN EUROPA

**U.R.S.S. — (Etapa a 2-a):** Zaria Voroșilovgrad—Spartak Moscova 3—1; Ararat Erevan — Lokomotiv Moscova 0—1; Meftci Baku — Torpedo Moscova 1—0; Karpati Lvov — T.S.K.A. Moscova 1—3; Dnepropetrovsk — Zenit Leningrad 3—3; S.K.A. Rostov pe Don — Dinamo Kiev 0—2; Kairat Alma-Ata — Dinamo Minsk 0—0.

**BULGARIA (Etapa a 23-a):** Levski Spartak Sofia — Etăr Tirnovo 3—0; Spartak Pleven — Dunav Ruse 4—0; Lokomotiv Plovdiv — Laskov Iambol 1—1; Cerno More Varna — Spartak Varna 2—1; Botev Vrața — Cernomoreț Burgas 1—0; Trakia Plovdiv — Beroe Stara Zagora 3—1; Akademik Sofia — Ceardafon Gabrovo 2—0; T.S.K.A. Sofia — Marek Stanke Dimitrovo 1—1. Clasamentul: 1. **T.S.K.A** — 38 p; 2. **Levski Spartak Sofia** — 34 p; 3. **Beroe** — 29 p etc.

**OLANDA (Etapa a 28-a):** Vitesse — Telstar 1—1; F. C. den Bosch — Feyenoord Rotterdam 0-5; Volendam — F. C. Utrecht 3—1; Ajax Amsterdam — M.V.V. Maastricht 8—0; F. C. Twente Enschede — Go Ahead Deventer 4—0;; F. C. den Haag — D.W.S. Amsterdam 2—0; Sparta Rotterdam — N.E.C. Nijmegen 3—0; P.S.V. Eindhoven — Excelsior Rotterdam 3—0; F. C. Groningen — N.A.C. Breda 1—0. Clasament: 1. **Ajax** — 51 p; 2. **Feyenoord** — 48 p; 3. **Sparta Rotterdam** — 39 puncte etc.

**PORTUGALIA (Etapa a 25-a):** F. C. Porto — Farense 2—0; Belenenses — Boavista 4—1; Benfica — Atletico 5—1; Tirsense — Leixoes 2—4; Beira Mar — Academica 1—0; Vittoria Setubal — Guimaraes 1—0; C.U.F. — Sporting 0—0; Unio Tomar — Barreirense 4—1. Clasament: 1. **Benfica Lisabona** — 45 p; 2. **Setubal** — 39 p; 3. **Sporting** — 36 p etc

**BELGIA (Etapa a 27-a):** Standard Liège — F.C. Malines 2—2; Crossing Schaerbeek — Beveren 2—1; Cercle Bruges — Racing White 2—2; Waregem — Antwerp 2—0; Anderlecht — F. C. Liege 4—0; Beerschot — F. C. Diest 5—1; St. Trond — Union St. Gilloise 0—1; S.K. Lierse — F.C. Bruges 1—1. Clasament: 1. **F.C. Bruges** — 41 p; 2. **Anderlecht** — 40 puncte; 3 **Standard Liege** — 39 puncte etc.

**SPANIA (Etapa a 29-a):** Real Madrid — Las Palmas 2—0; Espanol Barcelona — Gijon 2—0; Real Sociedad — Atletico Madrid 0—0; Malaga — Betis 0—0; Cordoba — Celta Vigo 0—0; Burgos — Sabadell 4—1; Sevilla — Atletico Bilbao 0—1; Granada — C.F. Barcelona 2—0; Deportivo Coruna — Valencia 3—0 Clasament: 1. **Real Madrid** — 43 p; 2. **C.F. Barcelona** — 37 p; 3. **Valencia** — 35 p etc.

**ELVEȚIA (Etapa a 17-a);** Bienne — F.C. Zürich 1—4; Grasshoppers Zürich — Granges 4—0; Lausanne — Young Boys Berna 3—1; Lugano — F.C. Basel 0—3; St. Gall — Chaux de Fonds 1—2; Sion — Servette Geneva 1—0; Winterthur — Lucerna 2—1. Clasament: 1. **F.C. Basel** — 28 p; 2. **F.C. Zürich** 27 p; **Grasshoppers** Zürich — 24 p etc.

GERD MÜLLER *marchează cu capul unul dintre cele șase goluri înscrise de echipă sa, Bayern München, în poarta formației Werder Bremen.*
Tele foto: A. P. Agerpres

# „Zonalul" de șah CIOCÂLTEA ÎNTRERUPE CU KRISTINSSON

BELGRAD, 10 (Agerpres). — În runda a 4-a a turneului zonal de șah de la Vrnjacka Banja s-au terminat numai trei partide: Bukici-Bobotov remiză; Malich-Holer 1—0; Csom-Kouros remiză. Maestrul român Victor Ciocâltea a întrerupt în poziție mai bună partida cu islandezul Kristinsson.

În clasament conduce Malich (R. D. Germană) cu 3 p, urmat de Bobotov (Bulgaria) — 2½ p, Ciocâltea (România), Adorjan (Ungaria) și Psibil (Cehoslovacia) 2 p și o partidă întreruptă fiecare.

● În localitatea iugoslavă Medulin se desfășoară Olimpiada de șah a nevăzătorilor. În turneul preliminar, echipa reprezentativă a României (repartizată în grupa I) se află pe locul întîi cu 8½ p, urmată de Polonia — 8 p

# TELEX ● TELEX ● TELEX ● TELEX

**În cadrul concursului de atletism care a avut loc la Austin** (Texas), cunoscutul recordman american Randy Matson a cîștigat proba de aruncarea greutății cu performanța de 21,00 m. Pe locul secund s-a clasat compatriotul său Fred Debernardi — 19,98 m. În proba masculină de săritură în înălțime, victoria a revenit lui Bill Elliot (S.U.A.) cu 2,16 m. Dick Fosbury, campion olimpic la Ciudad de Mexico, a ocupat locul trei cu un rezultat modest: 2,08 m.

■

**Cu prilejul unui concurs atletic, desfășurat la Los Angeles,** echipa Universității din California de Sud (L. Babb, L. Brown, D. Quarrie, W. Deckard) a stabilit cea mai bună performanță mondială a sezonului în proba de ștafetă 4x100 yarzi cu timpul de 39,4.

■

**Competiția ciclistă „Turul Flandrei"**, a fost cîștigată de rutierul belgian Eric Leman, cronometrat pe 250 km cu timpul de 6h 04:30. În același timp cu învingătorul au sosit compatrioții săi Dierickx, Verbeeck, De Geest, Rosiers, Swerts și Merckx. Primul dintre concurenții străini a fost francezul Alain Santy, clasat pe locul 9 la 20 sec. de cîștigător. Olandezul Zoetemelk a ocupat locul 15, iar italianul Gimondi s-a situat pe locul 17. În urma acestor rezultate, în clasamentul trofeului „Super-Prestige Pernod" continuă să conducă belgianul Eddy Merckx, cu 103 p., urmat de Poulidor (Franța) — 75 p., Leman (Belgia) — 60 puncte, Verbeeck (Belgia) — 50 p., Dierickx (Belgia) — 46 p., și Motta (Italia) — 40 p.

■

**La Rio de Janeiro se desfășoară meciul de tenis** dintre echipele Braziliei și Argentinei, contînd pentru turul doi al „Cupei Davis" (zona sud-americană). După prima zi de întreceri, scorul este de 2—0 în favoarea gazdelor, Thomas Koch l-a învins cu 4—6, 6—3, 10—8, 6—3 pe Guillermo Villas, iar Edison Mandarino a dispus cu 4—6, 6—2, 6—3 (abandon) de Julian Ganzabal.

■

**La Santiago de Chile s-a desfășurat** meciul de tenis dintre echipele Chile și Columbiei, contînd pentru turul doi al „Cupei Davis" (zona sud-americană). Victoria a revenit cu scorul de 5—0 tenismenilor chilieni. În ultimele două partide de simplu, Patricio Cornejo l-a învins cu 6—3, 6—4, 1—6, 6—8, 6—4 pe Ivan Molina, iar Jaime Pinto a dispus de Jairo Velasco cu 2—6, 5—7, 9—7 (abandon).

■

**Finala turneului de tenis de la Houston** (Texas), disputată între cunoscuții jucători australieni Rod Laver și Ken Rosewall, a fost cîștigată de Laver în două seturi cu 6—2, 6—4. În urma acestui nou succes, Rod Laver și-a consolidat poziția de lider în clasamentul campionatului jucătorilor profesioniști din grupul W.C.T. Turneul final al acestui campionat se va desfășura la Dallas între 10 și 14 mai.

■

**Concursul internațional de cros desfășurat la Zürich** s-a încheiat cu victoria atletului Charles Sowa (Luxemburg), care a parcurs 20 km în 1h 38:05. Pe locurile următoare s-au clasat elvețienii Hans Doebelin 38 sec., Rene Pfister — la 3:12 și Alfred Badel — la 3:37.

# DIN ȚĂRILE SOCIALISTE

## IAȘIN CONFERENȚIAZĂ

*Cinematografele pentru uzinet „Junosti", răspîndite în toate marile centre ale Uniunii Sovietice, se bucură de un deosebit succes în rîndurile adolescenților, atît prin tematica specială a filmelor, cît și prin conferințele care de obicei precedează vizionarea lor. Mulți savanți de renume, mari artiști și personalități culturale iau cuvîntul în aceste cinematografe, care, prin activitatea lor, sînt puternice centre de cultură. De curînd, odată cu prezentarea unor filme cu subiect sportiv, au luat cuvîntul în fața tinerilor spectatori și sportivi de mare popularitate. Dintre aceștia remarcăm pe Iașin, a cărui conferință relativă la educația stăpînirii de sine, obținută prin practicarea sportului, a fost programată în mai multe orașe, datorită succesului de care s-a bucurat. Au mai conferențiat Nikolai Sviridov, L. Burda și campioana republicană N. Alehina.*

*Organizate sub auspiciile secției de propagandă a Comitetului unional pentru cultură fizică și sport, condusă de antrenorul emerit M. Henkin, asemenea manifestări tind a se generaliza, mobilizînd mulți sportivi de performanță.*

## SIMBOLURI ȘI CULORI

Un foarte interesant muzeu și-a deschis porțile într-unul din noile parcuri amenajate la marginea Varșoviei. Este vorba de expoziția permanentă a afișului cu temă sportivă, care conține materiale de propagandă vizuală de la începutul istoriei sportului polonez și pînă în zilele noastre.

Expoziția cuprinde plicuri publicitare privind Olimpiada anului 1928, de la Amsterdam și Saint-Moritz. Un uriaș afiș i-a invitat — la vremea respectivă — pe privitori peste ocean, la Jocurile de la Los Angeles (1932).

Sînt prezente aici și afișele Olimpiadei anului 1940, care nu s-a mai ținut din cauza izbucnirii războiului. Astfel, aproape toată istoria modernă a marilor competiții internaționale este cuprinsă în imagini, simboluri și culori, în această foarte interesantă expoziție, care se bucură de o mare afluență de public.

## JUBILEUL HOCHEIULUI BULGAR

Cu prilejul împlinirii a 20 de ani de la disputarea primului campionat de hochei pe gheață al Bulgariei, a avut loc, la Sofia, o ședință festivă. Vasil Iliev, căpitanul celei dintîi echipe campioane, „Cerveno Zname" din Sofia, a prezentat o dare de seamă privind evoluția acestui sport în Bulgaria. S-a arătat că în cele două decenii, hocheiul bulgar a cunoscut o serie de succese, dovedind creșterea necontenită a măiestriei jucătorilor. Acest lucru a fost posibil prin dezvoltarea bazei materiale necesare, pentru că — dacă primul campionat a trebuit să se desfășoare pe un patinoar natural la 2.000 m altitudine (în munții Rila) — acum hocheiștii bulgari dispun de un patinoar artificial, alte două aflîndu-se în plină construcție. Începînd din toamnă, hocheiștii formației Levski-Spartak se vor putea pregăti pe propriul lor patinoar artificial.

Evocîndu-se succesele pe plan internațional, s-a vorbit despre meritoria comportare în recentul campionat mondial — grupa C, desfășurat la Miercurea-Ciuc, unde reprezentativa Bulgariei a furnizat cea mai mare surpriză a întrecerii, dispunînd cu 6—2 de experimentata formație a Ungariei.

A 20-a ediție a campionatului bulgar, recent încheiată, a prilejuit evidențierea a numeroase elemente tinere. Și în acest an, titlul a revenit echipei T.S.K.A. — Sofia care a terminat competiția fără nici o înfrîngere.

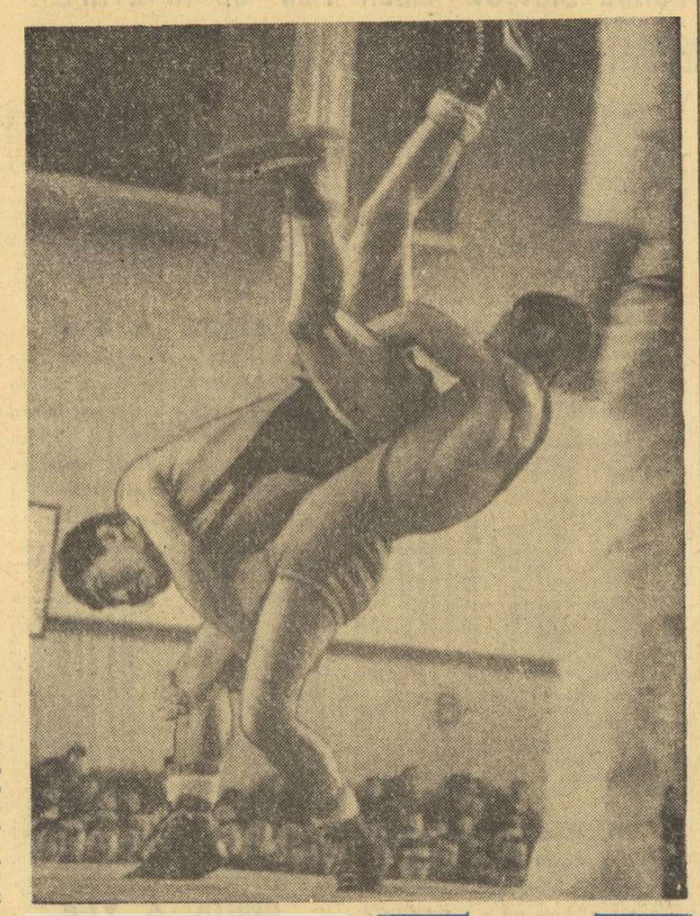

*Recent, s-au desfășurat la Ulan-Bator întrecerile unui interesant concurs internațional de lupte libere, cu participarea sportivilor din R. P. Bulgaria, R. S. Cehoslovacă, R. D. Germană și R. P. Mongolă. De un deosebit succes s-a bucurat evoluția reprezentanților țării gazdă, care au cucerit în total 7 medalii de aur, 5 de argint și 5 bronz. În fotografie: o spectaculoasă fază din întîlnirea a doi luptători mongoli.*
**Foto: MONTSAME — Ulan Bator**

# ultimele știri ultimele rezultate ultimele știri

## FORUL SOVIETIC GARANTEAZĂ PARTICIPAREA LUI B. SPASSKI

Federația de șah a U.R.S.S. a informat federația internațională că este dispusă să avanseze jumătate din suma de 70 000 de dolari cerută drept garanție de orașul Belgrad în vederea organizării meciului pentru titlul mondial dintre Boris Spasski și Robert Fischer. Federația unională a comunicat că va depune suma respectivă numai în cazul cînd și forul american de specialitate va face același lucru. De asemenea, în scrisoarea adresată F.I.D.E., se cere ca Fischer să renunțe la orice pretenții materiale formulate după încheierea acordului de la 20 martie.

## MECI DE FOTBAL ANGLIA — UNGARIA ÎN ACEST AN

Cu ocazia prezenței sale la Budapesta, la meciul de fotbal **Ungaria — R.F. a Germaniei**, sir **Alf Ramsey** — selecționerul echipei **Angliei** — a propus lui **Rudolf Illovszky**, directorul tehnic al echipei **Ungariei**, un meci amical între reprezentativele celor două țări. Acesta ar urma să aibă loc la 19 iunie, dacă cele două formații nu vor fi calificate în turneul final al **campionatului European** sau în luna septembrie, dacă ele vor participa în cadrul acestei mari competiții continentale.

Redacția și administrația: București, str. Vasile Conta nr. 16; telefoane: centrală 11.10.05, secția corespondenți 11.51.09, interurban 72 și 286; telex: sportrom buc. 180, Tiparul „I. P. „Informația", București 40.368

Biblioteca municipală Tîrgu-Mureș

# ȘEDINȚA COMITETULUI EXECUTIV AL C. C. AL P. C. R.

În ziua de 11 aprilie 1972 a avut loc ședința Comitetului Executiv al C.C. al P.C.R., prezidată de tovarășul Nicolae Ceaușescu, secretar general al Partidului Comunist Român.

Au participat, ca invitați, miniștri și alți conducători ai unor organe centrale.

Comitetul Executiv a ascultat informarea cu privire la vizita tovarășului Nicolae Ceaușescu în Republica Algeriană Democratică și Populară, Republica Africa Centrală, Republica Populară Congo, Republica Zair, Republica Zambia, Republica Unită Tanzania, Republica Democratică Sudan și Republica Arabă Egipt. Prin rezultatele sale, vizita se înscrie ca o contribuție de o deosebită însemnătate la întărirea relațiilor de prietenie și colaborare dintre Republica Socialistă România și țările africane, constituind în același timp o puternică manifestare de solidaritate cu tinerele state care au pășit pe calea independenței, cu lupta acestora pentru dezvoltarea economică și socială de sine stătătoare, cu mișcările de eliberare națională, împotriva imperialismului, colonialismului și neocolonialismului, pentru pace și securitate în lume.

Comitetul Executiv a dat o înaltă apreciere activității desfășurate de tovarășul Nicolae Ceaușescu, a aprobat în unanimitate rezultatele vizitei și a hotărît să se ia toate măsurile necesare pentru realizarea acordurilor și înțelegerilor stabilite.

Comitetul Executiv al C.C. al P.C.R. a examinat, de asemenea, propunerile privind sărbătorirea zilei de 1 Mai în țara noastră și a stabilit ca în întîmpinarea acestei sărbători, organele și organizațiile de partid, de sindicat și U.T.C. să intensifice munca politico-educativă și organizatorică pentru mobilizarea oamenilor muncii de la orașe și sate la realizarea planului de stat, a sarcinilor în toate domeniile de activitate.

Comitetul Executiv al C.C. al P.C.R., ținînd seama de propunerile unor colective de oameni ai muncii și ale sindicatelor, a hotărît ca în București, în localitățile reședință de județ și în alte orașe, să aibă loc numai adunări populare urmate de manifestări cultural-artistice și sportive consacrate zilei de 1 Mai. De asemenea, la case de cultură, cluburi, cămine culturale, școli și facultăți, în unități militare se vor organiza, în preajma zilei de 1 Mai, manifestări cultural-educative, artistice și sportive consacrate acestui eveniment. Activitatea politico-educativă prilejuită de sărbătorirea zilei de 1 Mai se va organiza sub semnul traducerii în viață a Programului adoptat de Plenara C.C. al P.C.R. din noiembrie 1971 privind îmbunătățirea activității politico-ideologice.

Comitetul Executiv a examinat și aprobat principalii indicatori tehnico-economici ai unor lucrări de investiții care urmează să fie realizate în actualul cincinal. De asemenea, a examinat proiectul de lege privind cazierul judiciar și a hotărît ca acesta să fie prezentat Marii Adunări Naționale.

PROLETARI DIN TOATE ȚĂRILE, UNIȚI-VĂ!

# Sportul

ZIAR AL CONSILIULUI NAȚIONAL PENTRU EDUCAȚIE FIZICĂ ȘI SPORT

ANUL XXVIII — Nr. 7024 | 4 PAGINI 30 BANI | Miercuri 12 aprilie 1972

# DIN TOATĂ INIMA—ADEZIUNE DEPLINĂ LA POLITICA PARTIDULUI!

## Tineretul sportiv al patriei salută cu entuziasm bilanțul fructuos al vizitei întreprinse în Africa de către tovarășul NICOLAE CEAUȘESCU

**Continuăm să facem loc astăzi luărilor de cuvînt prin care sportivii fruntași, antrenorii, cadrele de profesori și activiști ai mișcării de educație fizică și sport își arată adeziunea față de bilanțul strălucit al vizitei întreprinse de către tovarășul NICOLAE CEAUȘESCU în țările africane. Dezbaterea publică a acestui mare eveniment internațional prilejuiește, deopotrivă, exprimarea atașamentului întregului popor la politica internă și externă a partidului și statului nostru, hotărîrea fermă de a munci — fiecare la locul său de activitate — mai bine, cu mai mult spor, pentru a transpune integral în viață obiectivele trasate de cel de-al X-lea Congres al P.C.R., de noul Plan Cincinal 1971—1975**

### PRETUTINDENI — STIMĂ, ADMIRAȚIE!

Am încă vii în minte impresionantele imagini urmărite la televizor cu ocazia vizitei tovarășului Nicolae Ceaușescu pe continentul african. Am încercat un mare sentiment de mîndrie. Pe întregul itinerar, în activitatea atît de laborioasă desfășurată de conducătorul nostru iubit și-au găsit o convingătoare expresie spiritul de responsabilitate al partidului și statului nostru pentru destinele păcii, preocuparea neobosită pentru înfăptuirea destinderii, securității și colaborării internaționale.

Primirea entuziastă făcută pretutindeni iluștrilor oaspeți din România socialistă este o expresie elocventă a prestigiului de care se bucură țara noastră, conducătorul ei iubit. Asemenea sentimente sînt exprimate pe toate meridianele globului. Astfel, am fost profund impresionată anul trecut cînd, cu ocazia participării mele la campionatele mondiale de tenis de masă din Japonia, am primit o scrisoare semnată de Yoshiie Yoda, conferențiar la Universitatea Waseda din Tokio. Cetățeanul japonez pe care nu-l cunoșteam a ținut să-și exprime în scris marea sa stimă pentru politica statului nostru. Un gest atît de convingător prin marea lui simplitate.

Iată de ce vizita de acum, întreaga politică internă și externă a României polarizează atenția țărilor indiferent de așezarea lor geografică, adeziunea tuturor oamenilor cinstiți. De aceea, sîntem mîndri că aparținem unui popor care înfăptuiește cu atita consecvență și fermitate o politică creatoare, a păcii și înțelegerii între toate țările.

**MARIA ALEXANDRU**
**maestră emerită a sportului la tenis de masă**

### PUTERNIC IMBOLD ÎN ACTIVITATEA NOASTRĂ

Am urmărit cu un profund interes și o mare admirație vizita tovarășului Nicolae Ceaușescu în cele opt țări africane. Acest turneu atît de bogat în semnificații a trezit pretutindeni un răsunet deosebit. Întîlnirile avute, discuțiile purtate și numeroasele cuvîntări rostite de secretarul general al partidului și șeful statului nostru au demonstrat încă o dată unitatea indestructibilă dintre politica internă și externă a României Socialiste.

Noi, sportivii, care avem posibilitatea să participăm la nenumărate competiții în țară și peste hotare, constatăm de fiecare dată prestigiul crescînd de care se bucură statul nostru, Partidul Comunist Român și ilustrul lui conducător, tovarășul Nicolae Ceaușescu. Călătoria pe meleagurile Africii, încheiată recent, reprezintă încă o dovadă a prestanței pe plan internațional pe care o au realizările în opera de edificare a socialismului, înfăptuite prin efortul comun și plin de răspundere de întregul popor, ca și principialitatea și justețea politicii externe a partidului și statului nostru.

Ecoul acestei vizite istorice constituie pentru noi toți un nou imbold pentru ca fiecare, la locul nostru de muncă, să depunem toate eforturile în înfăptuirea sarcinilor care ne revin, ca fiecare să-și facă datoria pe deplin așa cum, în mod cotidian, și-o face conducătorul nostru, tovarășul Nicolae Ceaușescu. De aceea el se bucură de atîta dragoste și respect în țara noastră, ca și pretutindeni.

**MARCEL ROȘCA —**
**maestru emerit al sportului la tir**

*Azi, la Piatra Neamț*

# VOLEIBALIȘTII ROMÂNI ÎN FAȚA CAMPIONILOR MONDIALI

**PIATRA NEAMȚ, 11 (prin telefon, de la trimisul nostru).** Ieri, voleibaliștii din R.D.G. au poposit la Piatra Neamț, unde susțin astăzi prima din cele patru întîlniri amicale cu reprezentativa țării noastre. Partida se anunță interesantă, ambele formații aliniind cei mai buni jucători ai lor la ora actuală. Prima evoluție în sala Ceahlăul (de la orele 18) a stîrnit justificata curiozitate a localnicilor.

Acest meci, ca și cele care vor urma, constituie o bună ocazie pentru antrenorii echipelor de a-și da seama de potențialul jucătorilor la început de sezon, de rezultatul pregătirilor de pînă acum, precum și prilejul de a încerca în condiții dificile de joc o serie de tineri recent promovați în lot.

Arbitrul internațional **Peter Lange**, care însoțește delegația voleibaliștilor din R.D.G. în calitate de comentator de specialitate la „Leipziger Volkszeitung" ne spunea că **„prevede jocuri frumoase, de un bun nivel tehnic, pe măsura reputației celor două formații".**

Oaspeții au deplasat la P. Neamț următorul lot de jucători: **S. Schneider, J. Freiwald, E Pietzsch, H. Peter, A. Schulz, R. Schumann, R. Tscharke, W. Webner, H. Hagen**, precum și tinerii promovați **W. Maibohm** (2,02 m), **W. Löwe, E. Wiegmann**; antrenor **H. Jenter**.

Lotul jucătorilor noștri cuprinde pe **Schreiber, Udișteanu, Stamate, Bartha, Oros, Dumănoiu, Codoi, Moculescu, Cr. Ion, Enescu, Dumitrescu, Vraniță, Paraschivescu, Bălaș, Păștean, Chițigoi și Marinescu.**

**Aurelian BREBEANU**

*Aspect de la ultima întîlnire dintre reprezentativele României și R.D.G., care a avut loc cu prilejul campionatelor europene din Italia. Gabriel Udișteanu a depășit printr-un puternic atac blocajul advers.*

Foto: I. MIHAICĂ

**SEMICENTENARUL U.T.C.**

# „STADIONUL — O ȘCOALĂ A VIEȚII"

### ...ne declară Simona Arghir și Argentina Menis

De la tribuna Congresului al IX-lea al Uniunii Tineretului Comunist, secretarul general al partidului, tovarășul NICOLAE CEAUȘESCU, se adresa tineretului țării: **„Partidul nostru, întreaga societate manifestă o preocupare deosebită față de formarea și educarea tinerei generații în spiritul înaltelor idealuri ale socialismului și comunismului, ale dreptății și egalității sociale, ale eticii noii noastre orînduiri".**

În această acțiune de amplă formare pe toate planurile a tinerei generații, mișcării de educație fizică și sport îi revine nobila misiune de a contribui prin mijloacele sale specifice la realizarea unor înalte trăsături de caracter ale tineretului: curaj, cinste, devotament, spirit colectiv, patriotism.

Am discutat cu tineri sportivi fruntași, membri ai organizației U.T.C., tocmai din dorința de a arăta în ce măsură educația fizică și sportul pot să-și aducă o contribuție masivă la educarea multilaterală a omului societății noastre noi.

★

**— Să vorbești despre valențele educative ale sportului este în același timp și foarte ușor și foarte greu,** ne-a spus profesoara Simona Arghir, maestră a sportului la handbal. **Să mă explic. Este foarte ușor, pentru că cine nu știe că prin sport poți să-ți educi curajul, modestia, spiritul de solidaritate, respectul față de adevăr? Dar, spunînd acestea, rămîi doar la stadiul de simplă enunțare, mai mult sau mai puțin convingătoare. De aici încolo intervine greul. Cum să convingi că sportul te poate transforma?**

— Ați găsit, totuși, răspunsul?

**— Cred că da. Trebuie înainte de toate să faci sport.**

— Este suficient?

**— După opinia mea, da. Să dau un exemplu. Fiind component al unei echipe — de handbal, să zicem — trebuie să înțelegi că oricît ai fi de valoros nu te poți evidenția fără aportul celorlalți, ceea ce înseamnă că trebuie să-ți respecți colegii, să fii devotat colectivului, să lupți pentru onoarea lui.**

★

— Spuneți, Argentina Menis, ce v-a dat sportul, în afară de — să-i spunem — glorie?

**— Curaj, stăpînire de sine, respect față de muncă, tenacitate. Să nu interpretați cuvintele mele ca o laudă a propriei mele persoane. Nu vreau să fiu greșit înțeleasă. Dar sportul mi-a format anumite deprinderi care sînt necesare nu numai pe stadion. Cu alte cuvinte, stadionul este pentru noi toți o școală a vieții.**

**Emanuel FANTANEANU**

**Astăzi, în opt orașe**

# REÎNTÎLNIRE CU CAMPIONATUL DIVIZIEI A

### O etapă cu multe „capete de afiș", importantă pentru clasament și... echipa națională

*Feroviarii clujeni pe un bulevard bucureștean. Veniți în Capitală pentru a da replică Rapidului (partida are loc pe stadionul „23 August", de la ora 16,30), fotbaliștii de pe malurile Someșului — care luptă cu un admirabil curaj pentru a se salva de retrogradare — „pozează" pentru dumneavoastră*

Foto: DRAGOȘ NEAGU

De astăzi și pînă la 19 aprilie, campionatul Diviziei A își va consuma o nouă... porțiune dintr-un program fărîmițat din motive obiective: meciurile cu Franța (8 aprilie), Ungaria (29 aprilie și 14 mai) și Danemarca (21 mai). Iată de ce, după întreruperea de 10 zile dinaintea partidei cu Franța, campionatul va fi sistat de la 20 aprilie spre a face loc pregătirilor pentru meciul de la Budapesta, apoi se va disputa o etapă de campionat, iar de la 4 mai divizionarele A nu se vor reîntîlni decît la 24 ale aceleiași luni, după returul cu Ungaria și jocul decisiv cu Danemarca.

**Aceste trei etape** care se desfășoară astăzi și la 16 și 19 aprilie, **redeschid interesanta bătălie pentru titlu, pentru locurile fruntașe și pentru evitarea retrogradării,** readucînd pe primul plan al interesului activitatea noastră competițională. Dar, **ele nu au importanță numai pentru campionat, ci și pentru echipa națională, aflată înaintea examenului de la Budapesta.** Pentru că, după cum sublinia — pe bună dreptate — antrenorul lotului, Angelo Niculescu, **campionatul rămîne totuși principalul criteriu de apreciere justă a pregătirii și a randamentului selecționabililor, mijlocul de îmbunătățire a formei lor, mai cu seamă acum, cînd îi așteaptă meciul cu Ungaria.** De aici rezultă **și interesul maxim pe care îl capătă aceste trei etape de campionat, precum și datoria antrenorilor echipelor ca, în spiritul colaborării statornicite cu antrenorii loturilor, să țină seamă de nevoile echipei naționale exprimate în îndrumările și direcțiile indicate în fișele — medicală și tehnică — înmînate selecționabililor după partida cu Franța. În același timp, și arbitrilor le revine sarcina de a veghea cu și mai mare atenție asupra desfășurării corecte, sportive a meciurilor de campionat, reprimind cu promptitudine și energie orice tendință spre durități și brutalități, pentru a preîntîmpina astfel eventuale accidentări care ar dăuna echipei naționale,** privînd-o de elemente pe care contează.

Etapa de astăzi programează meciuri care vor fi disputate cu ardoare:

| | |
|---|---|
| A.S.A. Tg. Mureș (7) | — CRIȘUL Oradea (16) |
| PETROLUL Ploiești (11) | — POLITEHNICA Iași (13) |
| F. C. ARGEȘ Pitești (3) | — STEAUA București (8) |
| „U" Cluj (4) | — STEAGUL ROȘU Brașov (2) |
| U.T.A. (1) | — JIUL Petroșani (10) |
| FARUL Constanța (14) | — SPORT CLUB Bacău (5) |
| RAPID București (12) | — C.F.R. Cluj (15) |
| (Stadion „23 August", de la 16,30) UNIVERSITATEA Craiova (9) | — DINAMO București (6) |

**În paranteze — locurile ocupate în clasament.**

Citiți în pag. a 2-a: ATLETISMUL BRAȘOVEAN ARE LARGI POSIBILITĂȚI DE DEZVOLTARE

**ALMER ȘI SLAVIC INVITAȚI LA CONCURSUL JUBILIAR DE LA BELGRAD**

În zilele de 27—29 aprilie, la Belgrad, va avea loc un mare concurs internațional de înot, la care participă sportivi din 22 de țări. Competiția este organizată în cinstea celei de-a 50-a aniversări a federației de specialitate din Iugoslavia. Paralel cu întrecerile de înot, va avea loc un puternic turneu de polo, în care vor evolua selecționatele U.R.S.S., Ungariei, Italiei și Iugoslaviei.

Organizatorii au invitat și 5 sportivi români, dintre care, nominal, pe **Eugen Almer** și **Marian Slavic.** Aceștia vor face deplasarea împreună cu Dietmar Wetterneck, Ion Miclăuș și Zeno Oprițescu.

*În meciul cu S.C. Leipzig din C.C.E.*

# Universitatea București ar fi putut cîștiga detașat, dar...

### ● În divizia A la handbal feminin, primul derby: I. E. F. S. — Universitatea Timișoara

Așadar, Universitatea București — campioana României la handbal feminin — a părăsit a XI-a ediție a Cupei campionilor europeni. A părăsit-o însă onorabil, realizînd un scor de 1—1 la victorii cu S.C. Leipzig, formație în care joacă nu mai puțin de 7 dintre handbalistele care, în decembrie trecut, în Olanda, au cucerit titlul suprem. Onorabilă este și performanța de a se fi clasat printre primele patru team-uri de club din Europa.

Sîmbătă, la Ploiești, echipa profesorului Constantin Popescu a întrecut cu 16—15 pe campioana R.D. Germane. Studentele bucureștence ar fi putut să învingă mai lejer, poate chiar la 3—4 goluri diferență (este greu de crezut că ar fi putut remonta handicapul de 8 goluri) și dacă n-au reușit acest lucru, vina este numai a lor. În ambele reprize, au început jocul timorate, stăpînite de un trac nefiresc, astfel că s-au lăsat dominate — pe teren propriu — de Kretschmar, Winkler et comp. Apoi ele n-au sesizat la timp faptul că echipa oaspete nu are forță de șut de la 9 m și că locul unde acționează este semicercul. În locul unei apărări strînse, mobile la semicerc, în locul unei defensive agresive, care să nu dea posibilitatea adversarelor să manevreze în voie balonul, Universitatea București s-a mulțumit cu marcajul strict al unor presupuse jucătoare periculoase. I s-a creat astfel un mare cîmp de acțiune pe semicerc abilei Helbig. Jucătoarea din Leipzig nu s-a lăsat mult rugată și, în 25 de minute, a marcat 7 goluri. Socotim, de asemenea, că în atac a fost puțin angajată Doina Furcoi (excelentă sîmbătă, ca de altfel în majoritatea meciurilor din ultimul timp), iar Simona Arghir și Niculina Iordache n-au speculat în suficientă măsură o seamă de situații favorabile care s-au ivit pe parcursul meciului.

Privind meciul de la Ploiești, ne-am dat seama că formația noastră s-a lăsat întrecută cu prea multă ușurință la Leipzig, că diferența de valoare nu este aceea marcată de scorul partidei-tur, că dacă ar fi dovedit mai mult curaj, dacă ar fi crezut cu adevărat în șansa sa, în forța de care dis-

**Hristache NAUM**

(Continuare în pag. a 2-a)

*Simona Arghir a învins-o, de această dată, pe excelenta apărătoare a buturilor formației S.C. Leipzig, Hannelore Zober.*

Foto: Ion POPESCU — Ploiești

# DINAMO — ÎN FRUNTEA IERARHIEI CLUBURILOR SPORTIVE DIN ȚARĂ

**● 1971 — anul cel mai rodnic ● 28 de medalii cucerite la campionatele mondiale și europene ● 91 de sportivi dinamoviști selecționați în loturile olimpice ● Juniorii se afirmă, 11 dintre ei deținînd titlul de maestru al sportului ● Obiectivul principal în 1972: cîștigarea a 8—10 medalii la Jocurile Olimpice**

Pentru a doua oară consecutiv, **Dinamo București s-a situat** — pe deplin meritat — **în fruntea ierarhiei cluburilor sportive din țară,** reușind din nou să cîștige întrecerea, organizată anual de către C.N.E.F.S., între aceste unități de performanță. Este un succes remarcabil și prestigios, care exprimă convingător **forța și capacitatea clubului dinamovist ca exponent de seamă al sportului românesc** și care încununează strălucit munca plină de energie și de pasiune, eforturile neprecupețite depuse de sportivii, antrenorii și activiștii săi în anul precedent pentru creșterea valorică a performanțelor.

Așa cum s-a relevat și la recenta plenară a clubului Dinamo, **bilanțul anului 1971 pare să fie cel mai rodnic din istoria acestui club sportiv,** cuprinzînd realizări demne de apreciere pe toate planurile de activitate.

Cifrele și datele inserate în chenarul din pag. a II-a selectate de noi din darea de seamă prezentată de președintele clubului, **Valeriu Buzea,** susțin cel mai bine această constatare, marcînd evoluția și rezultatele superioare — față de anii anteriori — ale sportivilor dinamoviști atît în competițiile cu caracter național cît și — ca vrednici reprezentanți ai țării — în marile confruntări mondiale și continentale.

Din analiza făcută la plenară s-a desprins concluzia că în unele ramuri ca **atletismul, caiacul-canoea, canotajul, boxul, luptele, tenisul, tirul și voleiul masculin a fost realizat un evident progres valoric** — comparativ cu anii precedenți —, **rezultatele obținute fiind mai apropiate de nivelul celor ce se înregistrează pe plan internațional,** așa cum se și urmărește de altfel prin obiectivele stabilite de fiecare secție a clubului.

Edificator în acest sens este faptul că **în anul 1971 peste 45 de sportivi dinamoviști din secțiile de caiac-canoe, box, tir, lupte, canotaj și volei s-au clasat între primii șase la campionatele mondiale și europene.** După cum — poate — nu lipsită de semnificație este **și prezența a 78 de reprezentanți a clubului în clasamentele celor mai buni 10 sportivi stabiliți de federațiile de specialitate, dintre care 9 au și cucerit cupele federațiilor respective.**

**OBIECTIVE MAJORE ÎN 1972**

● Cucerirea a 8—10 medalii la Jocurile Olimpice de la München;
● 6—8 medalii la campionatele mondiale și europene;
● 20—22 titluri balcanice

Printre sportivii clubului Dinamo care au avut comportări mai mult decît meritorii în competițiile internaționale, luptînd cu abnegație și dăruire pentru ridicarea prestigiului sportului românesc, figurează **Afanase Sciotnic** și **Cuprian Macarencu** — campioni mondiali la caiac, **Ivan Patzaichin, Serghei Covaliov, Aurel Vernescu** și alți componenți ai secției de caiac-canoe medaliați la campionatele mondiale, **Ioana Tudoran, Vasile Antonio, Calistrat Cuțov, Ion Györfy, Melania Petrescu, Anișoara Matei, Veronica Stroe, Nicolae Martinescu, Dan Iuga, Gabriel Udișteanu, Wiliam Schreiber, Laurențiu Dumănoiu, Cornel Orosz, Mircea Codoi** — medaliați la campionatele europene, **Argentina Menis, Elena Vintilă, Radu Diaconescu, Emeric Tușa, Constantin Vlad, Radu Nunweiller, Cornel Dinu, Mircea Lucescu, Gh. Zamfirescu, Ștefan Huber, Eduard Pană, Cornel Penu, Liviu Bota, Anca Groza, Eugenia Cristescu** și mulți alții.

Majoritatea numelor citate sînt incluse și pe lista celor **91 de sportivi dinamoviști selecționați în loturile olimpice,** pentru pregătirea cărora a existat și există o preocupare deosebită în cadrul clubului.

Rezultatele superioare obținute de reprezentanții clubului în anul trecut sînt, în bună măsură, consecința **eforturilor depuse pentru îmbunătățirea procesului instructiv-educativ, perfecționarea metodelor de antrenament, așezarea acestora pe baze riguros științifice.**

Rezultate mai bune au fost obținute și în munca de creștere și promovare a elementelor tinere, în asigurarea cadrelor de sportivi din propria pepinieră. Este — credem — edificator să menționăm că **157 dintre sportivii seniori ai clubului provin din grupele „Tînărul dinamovist", 51 fiind promovați numai în anul trecut.** Se poate spune, însă, că perspectivele de promovare se arată și mai favorabile în viitor, luînd în consi-

*VASILE ANTONIO*

**Constantin FIRANESCU**

(Continuare în pag. a 3-a)

# ATLETISMUL BRAȘOVEAN ARE LARGI POSIBILITĂȚI DE DEZVOLTARE

*Discuție cu prof. Vasile LĂZĂRUȚ, președintele C.J.E.F.S. Brașov*

Propunîndu-ne să înfățișăm cît mai exact situația actuală a atletismului brașovean și mai ales să depistăm căile și mijloacele dezvoltării sale în anii ce vin, după ce am investigat diferiți specialiști, cadre didactice, tehnicieni strîns legați de practica acestei discipline sportive, ne-am adresat tov. prof. Vasile Lăzăruț, președintele C.J.E.F.S. Brașov

**— Care este situația organizatorică actuală a atletismului brașovean?**

— În prezent, atletismul brașovean ființează cu 12 secții afiliate, în care activează peste 900 atleți, din care jumătate sînt legitimați și au clasificare sportivă. De pregătirea lor se ocupă 25 de antrenori și 8 instructori care, prin selecție, instruire și educare, asigură efectivele județene de atleți. Comparativ cu anii precedenți, numărul secțiilor a rămas neschimbat.

**— În ce s-a concretizat pe planul calității această bază organizatorică relativ satisfăcătoare?**

— Comparativ cu anul trecut, constatăm o ușoară creștere valorică în ceea ce privește clasificarea sportivă, deși încă insuficientă la cat. a III-a și juniori; aceeași creștere și în ceea ce privește performanța sportivă: 5 titluri de campioni republicani, din care 3 în aer liber și două în sală, 13 recorduri în 1971 din care 9 în aer liber și 4 în sală (5 recorduri aparțin maestrei emerite a sportului Ana Sălăgean, iar 6 sînt recorduri de copii), iar un număr de 15 sportivi (9 seniori, 1 la tineret și 5 juniori) au fost selecționați în loturile naționale. Atletismul brașovean se află în progres, ca valoare medie a rezultatelor, ca număr de practicanți, dar ritmul acestei creșteri este mult prea lent față de alte județe. Nu a fost vorba, pînă în prezent, de o evoluție sistematică, urmărită de la un an la altul de grupul de tehnicieni care se ocupă de atletism.

**— Din cele exprimate de dv., se înțelege că, deși în cifre absolute s-ar putea raporta o oarecare ameliorare, în fond, atletismul brașovean a rămas dator tradițiilor sale de performanță, practicării largi de masă, adeziunii tineretului școlar. Ați putea puncta unele din cauzele care au făcut ca ritmurile de dezvoltare să nu fie cele dorite?**

— Aceasta este de fapt o problemă care ne preocupă de mult timp, la nivelul Consiliului județean, și însăși stabilirea unora din cauzele întîrzierii ne deschide posibilități ca, prin cunoașterea și lichidarea lor, să readucem atletismul brașovean pe un plan superior, corespunzător și corelat cu alte succese obținute de locuitorii județului, în diferite domenii de activitate, sub conducerea Comitetului județean de partid. Brașovul este un oraș de munte, în care iarna, frigul, ploile durează 7—8 luni. Pentru cultivarea performanței sportive continuitatea pregătirii este esențială. Or, din păcate, multe din unitățile sportive nu au avut condiții de lucru, mai ales în timpul sezonului rece, cînd pregătirea în aer liber nu era posibilă. Chiar și sala de atletism a clubului Steagul roșu — afectată pregătirii tuturor atleților — oferea condiții de pregătire alergătorilor, în timp ce aruncătorii și săritorii trebuiau să se mulțumească doar cu pregătirea fizică generală. Studiem posibilitatea, și cred că se vor găsi soluții, ca prin extinderea acestei săli să putem integra în antrenamente specifice și chiar într-un eventual sistem competițional toate specialitățile atletice.

Paradoxal, deși Brașovul are multe stadioane, totuși atletismul nu a beneficiat de o casă a sa, pe care să și-o administreze după cuviință, programînd sistematic competiții locale, antrenamente comune ale atleților de la cluburi diferite, dar în aceeași specialitate sportivă, norme de control etc. Sprijinul financiar acordat de cluburi și asociații secțiilor de atletism proprii a fost fluctuant, situație care s-a reflectat într-o oarecare diminuare a activității.

O altă cauză o constituie desigur și plecarea unor valori crescute și ridicate la Brașov spre alte centre universitare mai complexe, spre alte orașe, și care fac ca — la ora confruntărilor — forța județului să fie sensibil scăzută. Citez la întîmplare cîteva cazuri — și nu singurele — ale ultimilor ani: Gheorghe Cefan, Ortvin Scheible, Radu Purghel, Gh. Tănăsescu, Victor Bureș, Adrian Micu, Ștefan Lenghel, Alex. Abagiu etc.

**— Ați enumerat o serie de cauze, să le spunem obiective. Nu credeți că există și cauze subiective care au contribuit la actuala stare de lucruri?**

— Tocmai veneau la rînd. Mai întîi aș enumera numărul destul de mare de tehnicieni, de antrenori și instructori, dar care nu se reflectă nici pe plan numeric, nici al sportului de performanță. Uneori nici nu cred că sînt valorificate profesional, specialitățile antrenorilor. La Șc. sp. Brașov sînt 5 profesori, și fiecare în parte se ocupă de toate probele atletice, în loc ca potrivit specializării, antecedentelor sportive proprii, preferinței etc., să se lucreze specializat, pe probe. Este o chestiune de organizare pe care conducerea școlii sportive va trebui, cît mai curînd, să o rezolve.

Selecția este o problemă care lasă mult de dorit. Aș putea spune că fiecare profesor sau antrenor lucrează cu ce vine la secție și nu cu elemente selecționate, depistate, alese dintr-un număr mare de candidați. Numărul de selecționați, raportat la numărul total de elevi din care s-a făcut selecția, este o chestiune aproape total abandonată. Așa se face, de pildă, că numărul de atlete la Școala sportivă este de numai 8, deși posibilitățile ar fi incomparabil mai mari. La Șc. sp. Brașovia, același lucru. La Liceul nr. 1 a dispărut „tradiția" atletismului, a întrecerilor pe micul dar extrem de utilul stadion aflat chiar în fața școlii. Din felul cum este privită selecția, am putea desprinde chiar o doză de comoditate la profesorii și antrenorii de atletism.

*Ana Sălăjan atleta nr. 1 a Brașovului*

Pasiunea obligă la căutări permanente, la împrospătare de cadre, la continuitatea ștafetei generațiilor. „Omul sfințește locul" spune un vechi proverb românesc, valabil și pentru atletism.

Nu aș vrea să închei înșiruirea cauzelor subiective fără să amintesc și de discontinuitatea și ineficiența controlului, sarcină care revine integral C.J.E.F.S. și Comisiei județene de atletism, și de care nu ne-am achitat la modul optim și la momentul oportun. Și s-ar putea — deși este posibil să greșesc — că această răspîndire pe teritoriul județului, dar mai ales a orașului, pe lîngă cauza obiectivă a lipsei unor condiții să se explice și prin încercarea de sustragere de la control, de a se putea urmări cantitativ și calitativ activitatea fiecărei grupe, secție sau club.

**— Apreciem că este un moment important, un bun cîștigat înțelegerea complexă a stării de fapt și a cauzelor care au condiționat-o. Ne-ar interesa să știm și ce măsuri ați întrevăzut în viitor spre a impulsiona ritmul unei dezvoltări, apreciată chiar de dv., încă prea lentă?**

— În primul rînd, începînd chiar din acest an, Stadionul municipal va deveni un centru, o casă a atletismului brașovean. El a trecut în administrația Șc. sp. Brașovia fiind prioritar pentru atletism și urmînd a deservi toate unitățile atletice de performanță și un sistem competițional municipal și republican. Tot acolo urmează a se amenaja o sală de forță și terenuri de aruncări. Prin această atribuire și cu corecturile eventuale aduse sălii de atletism de la Steagul roșu, credem că, cel puțin pentru moment, asigurăm o bază de activitate corespunzătoare, atît iarna cît și vara, condiții de lucru specializat, pe probe, antrenamente centralizate și un control mai eficient al activității.

Avînd acest centru, intenționăm să forțăm selecția în primul rînd prin mai multe concursuri de masă, printr-un sistem competițional local, cu angrenarea școlilor municipale. Aceste concursuri vor fi stimulative și vor oferi prilejul unei continue selecționări și împrospătări de elemente.

Din punct de vedere organizatoric nu se pune problema de a mări numărul unităților, al secțiilor de atletism, ci de a le consolida pe cele existente, prin încadrarea precisă a antrenorilor și instructorilor, prin stabilirea și urmărirea unor sarcini de inițiere sau de performanță.

Intenționăm o campanie de popularizare a atletismului, cu ajutorul profesorilor de educație fizică, în masa elevilor, spre a înlesni cunoașterea și înțelegerea atletismului atît ca sport de sine stătător, dar și ca mijloc indispensabil, în condițiile moderne de formare pentru oricare disciplină sportivă.

Dorim, în sfîrșit, o mai bună și mai activă muncă de documentare și actualizare a cunoștințelor tehnicienilor, antrenorilor și profesorilor prin înviorarea activității colegiului județean de antrenori, a pregătirii individuale, a controlului metodic și profesional.

Sperăm într-o stabilitate mai mare a cadrelor în viitor, acum cînd Institutul Politehnic Brașov și-a lărgit profilul, devenind Universitatea Brașov și cînd sînt condiții ca și în viitor această structură să se diversifice în continuare.

**— Sînteți deci optimist?**

— Nu este un optimism de circumstanță, ci întemeiat pe un studiu amănunțit al stării de fapt și pe prospectarea unor condiții ameliorate de la an la an.

Subscriem optimismului interlocutorului nostru și dorim atletismului brașovean un salt cît mai rapid și cît mai înalt peste ștacheta calității.

**Mihai BARA**

---

## natație

## TINERII ÎNOTĂTORI DE LA PETROLUL ÎNVINGĂTORI LA CLUJ

Întrecerile concursului de primăvară al copiilor (categoriile B, C și D) s-au încheiat la Cluj cu succesul reprezentanților clubului Petrolul Ploiești (472 p), care s-au clasat înaintea înotătorilor de la Crișul Oradea (244 p), Dunărea Galați (223 p) și C.S.M. Cluj (188,5 p). **Iată cîteva din rezultatele tehnice:**

CATEG. B: 100 m liber (b): M. Mandache (Petr.) 68,0, H. Habetler (Șc. Sp. Tim) 69,3; 100 m liber (f): D. Juster (CSS) 1:12,5 A. Vamosi (Crișul) 1:12,5; 100 m bras (b): L. Ene (Rapid) 1:28,6, Al. Szabo (CSM Cluj) 1:29,8; 100 m bras (f): D. Roșca (Șc. Sp. Tim.) 1:31,7; 4x200 m liber (b): CSM Cluj 11:14,0; 4x200 m liber (f): Petrolul 11:32,8; 400 m liber (f): D. Juster 5:33,2; 400 m liber (b): M. Mandache 5:20,4 100 m delfin (f): M. Georgescu (Petr.) 1:23,8; 100 m delfin (b): Șt. Mitu (Dun.) 1:16,8; 100 m spate (f): M. Tavasi (Criș.) 1:22,5 100 m spate (b): Ad. Alexandru (Petr.) 1:17,6; 200 m mixt (b): M. Mandache 2:49,5, Ș. Mitu 2:53,5; 200 m mixt (f): M. Georgescu 2:57,4; 200 m spate (b): H. Habetler 2:40,8; 200 m spate (f): M. Tavasi 2:58,1; 4x100 m mixt (b): Petrolul 5:32,5; 4x100 m mixt (f): Petrolul 5:48,6; 800 m liber (b): M. Mandache 11:03,9; 800 m liber (f): D. Juster 11:43,5; 200 m bras (f): D. Roșca 3:16,8; 200 m bras (b): L. Ene 3:13,6; 4x100 m liber (f): Petrolul 5:22,7; 4x100 m liber (b): Petrolul 4:59,3.

CATEG. C: 200 m mixt (b): G. Tănase (Petr.) 3:11,7; 200 m mixt (f): M. Paraschiv (Rap.) 3:29,4; 100 m spate (b): R. Ioan (Șc. Sp. Cluj) 1:27,1; 100 m spate (f): M. Măglașu (Dinamo) 1:35,9; 4x50 m bras (b); Șc. Sp. Tg. Mureș 3:20,3; 4x50 m bras (f): Petrolul 3:26,5; 50 m bras (f): V. Rusu (Dun.) 45,2; 50 m bras (b): A. Badea (Din.) 44,5; 50 m delfin (f): M. Măglașu 43,5; 50 m delfin (b): F. Vișan (Șc. Sp. Ploiești) 38,9; 100 m liber (f): M. Măglașu 1:26,8; 100 mai liber (b): R. Ioan 1:13,2; 4x50 m delfin (b); Crișul 2:58,1; 4x50 m delfin (f): Dunărea 3:22,4; 50 m liber (b): R. Ioan 32,8; 50 m liber (f): M. Măglașu 36,0; 100 m bras (b); C. Măglașu 1:39,0; 100 m bras (f): V. Rusu 1:43,8; 4x50 m mixt (b): Dinamo 2:51,0; 4x50 m mixt (f): Petrolul 3:03,4.

CATEG. D: 50 m delfin (b): C. Negrău (Criș.) 42,2; 50 m delfin (f): I. Zaborski (Criș.) 44,0; 50 m bras (b): E. Șerban (Dun.) 52,5; 50 m bras (f): I. Pănulescu (Petr.) 47,8; 50 m liber (b): C. Negrău 38,4; 50 m liber (f): I. Zaborski 36,9; 50 m spate (f): Zaborski 44,0; 50 m spate (b): Negrău 46,2.

---

## box

## GONG!

● Pe ringul montat în aer liber, în incinta uzinei **Semănătoarea** a avut loc o reușită gală de verificare a pugiliștilor seniori bucureșteni, verificare foarte utilă înaintea campionatului individual. În cel mai disputat meci, **Valeriu Prodan** (Metalul) l-a întrecut la puncte pe **Marin Boteanu** (Grivița Roșie). În celelalte întîlniri s-au înregistrat următoarele rezultate: **L. Constantin** (Metalul) b.ab. 3 Z. Stanciu (Olimpia), **Gh. Manea** (Voința) b.p. C. Stoian (Semănătoarea), **I. Maria** (Constructorul) b.ab. 3 M. Neagoe (Metalul), **M. Teofil** (Voința) b.ab. 3 Ș. Lazăr (Semănăt.), **S. Dumitrescu** (Semănăt.), b.ab. 2 C. Stan (Voința), **M. Costache** (Semănăt.) b.p. Gh. Nicolescu (Olimpia) și **Fl. Bobi** (Olimpia) b.p. Al. Ghiorghiu (Semănătoarea).

● La sfîrșitul săptămînii trecute, în sala clubului Grivița Roșie, au avut loc două reuniuni de box, contînd pentru campionatul juniorilor bucureșteni. În cel mai frumos meci, disputat joi seara, **Liviu Micu** (Steaua) l-a întrecut la puncte pe recentul cîștigător al Criteriului Tineretului de la Galați, Gh. Agapșa (C.S.S.). Rezultate tehnice: joi, **St. Schwartz** (Constructorul) b.p. J. Pleșa (Energia), **Gh. Croitoru** (Rapid) b.ab. 2 C. Dumitrescu (Energia), **G. Manta** (C.S.S.) b.p., P. Constantinescu (Șc. Sp. 2 M. Basarab), **M. Corcău** (Olimpia), b. desc. M. Petrescu (Dinamo), **I. Truță** (Viitorul), b.p. S. Anghel (Dinamo), **C. Bunea** (Steaua), b.p. M. Burada (C.S.S.). Sîmbătă: **Fl. Livădaru** (Steaua) b.p. I. Rădoi (Constr.), **C. Dedulescu** (C.S.S.), b. ab. 2, Gh. Paul (Steaua), **I. Stănescu** (Gr. Roșie) b.ab. 2, G. Matei (Dinamo), **C. Popescu** (Dinamo) b.p. P. Hudugheanu (Constr.), **C. Stoicescu** (Steaua) b.p., Gh. Stanca (C.P.M.B.), **I. Vasile** (C.S.S.) b.p., M. Mitrache (Energia), **P. Cercel** (Poșta) b.ab. 3, M. Lixandru (Șc. Sp. 2 M. Basarab) și **C. Dumitrașcu** (Dinamo) b.ab 1, P. Rădulescu (C.P.M.B.). Joi și sîmbătă, în aceeași sală, vor avea loc semifinalele.

**Daniel DIACONESCU**

● Fostul boxer **Dumitru Fieraru**, proaspăt absolvent al școlii postliceale de antrenori, a fost angajat la clubul Rapid. El se va ocupa, alături de **Theodor Niculescu** și **Luca Romano**, de pregătirea pugiliștilor feroviari.

● **C.S.M. Reșița — C.S.M. Sibiu 17—1.** Elevii antrenorului **Aurel Gherghina**, mai bine pregătiți, au cîștigat detașat. O impresie deosebită a lăsat internaționalul **Pavel Nedelcea**, care a învins prin abandon în rundul 3 pe I. Tintișan. **(M. Mircov-coresp.).**

● **C.F.R. Timișoara — Metalul Salonta 21—7.** Gala amicală dintre cele două formații a revenit timișorenilor, care au depus serioase eforturi pentru victorie. În cele mai frumoase meciuri s-au înfruntat: Bădălan — Mitrea, Rus — Fazecaș și Sprînceană — Kisvardi în care primii au cîștigat la puncte. **(D. Stoianov-coresp.).**

● La Lupeni a avut loc o reuniune amicală în care au evoluat sportivii de la Minerul din localitate și cei de la Motorul Arad. Mai combative, gazdele au cucerit victoria cu 14—6. În cele mai spectaculoase partide ale galei au evoluat Szekely — Kzirko și Mocanu — Deheleanu. **(N. Barbu-antrenor).**

● La Sibiu a avut loc **finala campionatului de box al școlilor profesionale** din industria lemnului, la care au participat sportivi din Bacău, Caransebeș, Călărași, P. Neamț și Sibiu. Iată campionii: **juniori mici: I. Biță, Ad. Dăscălescu,** I. Dobrilă, Gh. Cojocaru, O. Lupșa, V. Agop, St. Cozma, V. Pufa. **Juniori mari: D. Mustafă,** B. Adochiliței, V. Dorcu, M. Astancăi, N. Mihalcea, M. Milu, Gh. Grigore, Z. Roman. **(Gh. Topîrceanu).**

---

## Epistolele săptămînii

## S-AR PUTEA FACE SPORT ȘI LA SÎNGEORZ-BĂI

Un cititor al ziarului nostru — **Florian Văsuțiu**, din str. Deportați nr. 28, Satu Mare — a fost în iarnă la Sîngeorz-băi. A vizitat deci această frumoasă stațiune din județul Bistrița-Năsăud, unde noul se înalță maiestuos lăsînd în vale casele din bîrne, ale vechii urbe, ca niște cutii de chibrituri divers colorate.

La începutul scrisorii sale, expediată cînd s-a reîntors acasă, autorul se arată încîntat de frumusețea peisajului aflat prin aceste locuri, remarcînd că în ultimii ani s-au investit fonduri însemnate pentru dezvoltarea și modernizarea acestei stațiuni balneo-climaterice. Dovezi? Vilele noi, complexele de 600 și 900 persoane, stația de termoficare ș.a. **„Astăzi la Sîngeorz-băi, care ar putea deveni o adevărată „perlă a munților Rodnei"** — scrie F. Văsuțiu — **milioane de metri cubi de apă minerală se duc pe valea Borcutului, în Someș. Aceasta cînd în localitate lipsește un bazin de înot, modern. De ce nu se studiază construirea unuia — ca la Băile Felix, de pildă — paralel cu lucrările de canalizare a pîrîului Borcut ce se desfășoară în prezent? Eficiența sa ar fi inestimabilă din punct de vedere terapeutic și ar duce la înflorirea stațiunii".** Se completează apoi propunerea cu indicarea locului unde s-ar putea face bazinul: între vilele 12 și 14, unde este un teren propice **„cîteva camioane de nisip, — se sugerează în scrisoare — și am avea „litoralul" pe vîrf de munte".** Cititorul nostru merge mai departe „văzînd" și un ștrand, care ar putea fi construit pe pîrîu în sus, la izvoarele 7 și 8 — cum a mai fost în trecut. Printr-un baraj mobil în locul amintit s-ar putea acumula apă pentru un ștrand ce ar fi binevenit atît pentru localnici, cît și pentru cei veniți aici la tratament.

**„Un bazin de înot la Sîngeorz-băi,** conchide autorul scrisorii, **ar permite organizarea unor concursuri sportive în această frumoasă stațiune, ar atrage mulți turiști din țară și străinătate. Cine n-ar prefera splendidul „litoral" — apă, nisip, soare — ozonat, la marginea pădurii de brad.**

Am făcut loc astăzi în rubrica noastră propunerilor demne de luat în seamă ale semnatarului scrisorii sosite din Satu Mare sperînd că li se va da un răspuns favorabil.

**Modesto FERRARINI**

---

## ciclism

## PERSPECTIVELE ACTIVITĂȚII PE VELODROM

Activitatea pe velodrom va fi reluată la 11 mai cînd se vor desfășura întrecerile pentru „Cupa municipiului București", care marchează deschiderea sezonului 1972. Un sezon care cuprinde un eveniment deosebit pentru ciclismul nostru: între 21 și 23 iulie se vor desfășura în București campionatele balcanice de fond, prilej cu care vor avea loc și concursuri de pistă cu caracter internațional.

Marea majoritate a pistarzilor au concurat de la începutul lunii martie și pînă acum în probe de fond (pentru dezvoltarea rezistenței, necesară oricărui ciclist de velodrom), fără a neglija, bineînțeles, pregătirea de specialitate. Odată reveniți la „uneltele" lor — curse de velodrom — ei vor participa la o serie de competiții, programate joia și sîmbăta, urmînd ca la 21 mai să aibă o primă confruntare exigentă, „Cupa F.R.C.". Bun prilej pentru componenții lotului de velodrom, în frunte cu Șt. Laibner și frații Negoescu, să ne demonstreze calitatea muncii depuse pînă atunci de ei și antrenorii lor. În continuare, potrivit calendarului F.R.C., fruntașii pistei vor lua parte la cîteva turnee peste hotare: în Polonia, „Marele premiu", (30 mai — 3 iunie); în U.R.S.S., la Leningrad și Tula (7—13 iunie), în cadrul anualului concurs de amploare, la startul căruia se prezintă crema sprinterilor europeni; în Cehoslovacia, „Marele Premiu" (27-28 iunie). În Capitală, pistarzii vor evolua în fața publicului nostru în cadrul a două reuniuni internaționale, „Cupa Steaua" (17—18 iunie) și „Cupa Sportul" (30 iunie 2 iulie).

Deci un program bogat, care poate genera premise pentru ca, anul acesta, ciclismul nostru de velodrom să facă un bun (și atît de dorit) pas înainte. Pas pe care îl considerăm realizabil (în ciuda unei realități ce nu poate fi omisă: baza materială scăzută în ultima vreme), întrucît avem elemente de certă valoare și tehnicieni pricepuți. Pentru aceasta însă, este nevoie de o mobilizare generală a forțelor tehnice, materiale și morale existente. Și de încă ceva, foarte important: arenei cicliste (pistă și tribună), aflată astăzi într-o evidentă stare de uzură, să i se aducă — și asta neîntîrziat — îmbunătățirile corespunzătoare importantelor întreceri internaționale din actualul sezon.

**Emil IENCEC**

---

## volei

## CAMPIONII JUNIORILOR ȘI ȘCOLARILOR

Luni seara, la Ploiești, au luat sfîrșit partidele turneului final al campionatului național de juniori și școlari. Noile formații campioane sînt deja cunoscute: **Școala sportivă 1 Buc.**, la masculin, care a cucerit titlurile și la juniori și la școlari, **Farul** și **Școala sportivă Sibiu**, la feminin, prima intrînd în posesia tricourilor de campioni la junioare, cea de a doua la școlare.

În general, meciurile au fost destul de animate, în special, cele programate în a doua parte a competiției, partide care, de altfel, au stabilit și ierarhia definitivă. Formațiile învingătoare sînt cele care, într-adevăr, pe parcursul celor cinci zile de întreceri au manifestat o formă constantă bună, dovedindu-se superioare celorlalte competitoare. Dar, asupra evoluției echipelor vom reveni. Pînă atunci, însă, să-i prezentăm pe cei ce au cucerit medaliile de campioni:

ȘCOALA SPORTIVĂ 1 BUCUREȘTI: Mihai Tudose, Emil Rebega, Dan Romanescu, Costinel Stan, Florin Preda, Sandu Preda, Sorin Ioan, Gheorghe Barbu, Șerban Popescu, Dan Pipirig, Dan Dediu, Șerban Mihărdescu; **antrenor:** Paul Brașoveanu.

FARUL CONSTANȚA: Emilia Cernega, Liliana Pașca, Adriana Ghincu, Maria Statnic, Maria Moise, Eugenia Blebea, Afrodita Eremia, Eugenia Florian, Mariana Focșa, Silvia Boscenco; **antrenor:** Teodor Custopol.

ȘCOALA SPORTIVĂ SIBIU: Aurora Popența, Maria Hilla, Elena Cotfas, Mihaela Vlad, Sanda Deac, Emilia Pitariu, Magdalena Dancu, Daniela Bunaci, Gligheria Dulcă, Anca Amariei, Marilena Milea, Iolanda Popescu, **antrenor:** Gheorghe Mareș.

---

## C. S. Constructorul organizează „CUPA SEMICENTENARULUI U. T. C." LA POPICE

Clubul sportiv Constructorul București organizează o frumoasă competiție de popice, rezervată tinerilor și dotată cu **„Cupa Semicentenarului U.T.C.".** La întreceri, **care se dispută începînd de azi și** pînă sîmbătă — zilnic de la ora 16 — pe arena Constructorul, participă 60 de jucători, fete și băieți. Se joacă la proba individuală (100 lovituri mixte fetele și 200 băieții) și perechi mixte.

---

## MOTO

## ION BOBÎLNEANU (Voința Sibiu) — ÎNVINGĂTOR ÎN PRIMUL CONCURS DE DIRT-TRACK AL ANULUI

**● St. Chițu (Poiana Cîmpina) la al treilea succes în acest sezon ● Vineri — un interesant concurs internațional de dirt-track**

● Peste 1500 de pasionați ai sportului cu motor au fost prezenți duminică dimineață pe stadionul Voința din Sibiu, unde a avut loc primul concurs de dirt-track din acest an. Întrecerea a permis verificarea stadiului de pregătire a alergătorilor din lot, în vederea viitoarelor confruntări internaționale. Victoria a revenit campionului republican **I. Bobîlneanu** (Voința Sibiu) cu 12 p, urmat, în ordine, de I. Țichindilean (Voința Sibiu) 10 p, I. Marinescu (Metalul București) 9 p, St. Nagy (Voința Sibiu) 8 p, C. Voiculescu (Metalul) 8 p, I. Ioniță (Metalul) 7 p, Gh. Sora (Metalul) 7 p, N. Rîureanu (Voința) 6 p, I. Lăzărescu (Vagonul Arad) 5 p, și Gh. Draja (Vagonul) 2 p.

● În organizarea asociației sportive Victoria Moreni, duminică a avut loc la Pucioasa un nou concurs de motocros. Au participat alergători de la Locomotiva Ploiești, Poiana Cîmpina, Energia Cîmpina, Steagul roșu Brașov, I.T.A. Tg. Jiu și Victoria Moreni. Cei peste 2 000 de spectatori au aplaudat pe cîștigătorii celor două probe disputate. **Juniori:** 1. N. Murgoci (Poiana), 2. I. Șeitan (Locomotiva), 3. V. Mihăilescu (Poiana); **seniori** (500 cmc): 1. St. Chițu (Poiana), 2. Fl. Davidescu (Victoria), 3. P. Filipescu (I.T.A.) **(B.I.)**

● Vineri 14 aprilie se va desfășura pe stadionul Metalul din București un concurs internațional de dirt-track la care, alături de reprezentanții țării noastre, vor participa și cîțiva sportivi din Bulgaria și Cehoslovacia.

---

## atletism

## ARGENTINA MENIS — TREI ARUNCĂRI PESTE 61 m

Din multiplele probe desfășurate în concursul atletic din Capitală, care a fost organizat de clubul Progresul, două ne-au atras atenția în mod deosebit. La aruncarea discului femei, **Argentina Menis** (Dinamo) ne-a confirmat din nou forma bună în care se află, realizînd o suită excelentă: **61,22 m, 61,72 m, 59,00 m, 59,10 m, 61,32 m și 57,86 m.** Pe locul doi s-a clasat Lia Manoliu (Metalul) cu 55,32 m.

Într-o cursă de 500 m, **Gh. Petronius** (C.A.U.), pregătit de Mircea Ursac, a îmbunătățit unul din cele mai vechi recorduri ale țării Tr. Sudrigean 1:02,6), fiind cronometrat în 1:02,3. Alte rezultate: Z. Gașpar (C.A.U.) 1:52,8 — 800 m; N. Petcu (C.A.U.) 15,4 — 110 m g.

**C. M. MUREȘANU, coresp.**

## 4 NOI RECORDURI NAȚIONALE LA ROMAN

**ROMAN, 11 (prin telefon de la corespondentul nostru).** Timp de două zile, pe stadionul „23 August" din localitate s-a desfășurat primul concurs atletic în aer liber cu participarea atleților Clubului atletic Roman. Cu acest prilej s-au înregistrat o serie de rezultate remarcabile, unele fiind noi recorduri naționale de juniori. Iată-le pe acestea din urmă: 60 m — Eleonora Monoranu 7,4 sec. (nou rec. naț. junioare I și senioare); 100 m — Eleonora Monoranu 11,7 sec. (rec. naț. junioare I); 1000 m (junioare II) — Tatiana Bălan 3:03,3 (nou rec. naț); 4x400 m (jun. II) — Elena Șerpeșanu, Viorica Neagu, Tatiana Bălan, Lia Băjenaru (4:09,8 — nou rec. naț).

**L. CRISTIAN-coresp**

---

# Radiografie sportivă la grupul școlar „Independența" Sibiu

Grupul școlar „Independența" Sibiu este o unitate de învățămînt gigant care înglobează peste 2 000 de cursanți între 15 și 18 ani, tineri aflați, deci, la vîrsta cînd buchea cărții și practica de atelier pretind, deopotrivă, activitate sportivă pentru canalizarea aptitudinilor și arderea energiei juvenile. Aria sportului într-o colectivitate atît de amplă poate îmbrăca forma performanței și, în primul rînd, pe aceea a sportului de masă. Am descins în Sibiu cu intenția clară de a realiza dimensiunea preocupărilor pentru educația fizică la acest grup școlar. I-am solicitat pe tovarășul director adjunct, cu problemele de tineret, prof. Cornel Cibu, pe Ioan Pîzgu, secretarul organizației U.T.C. și pe prof. Dumitru Dobrescu, directorul Școlii sportive „Șoimii".

La Grupul școlar „Independența", vom devansa concluzia, încercînd s-o demonstrăm în rîndurile care urmează, sportul este instaurat cu drepturi depline, cultivat și sprijinit cu pricepere și pasiune. Este poate un caz fericit care sparge șablonul formalismului, al dezinteresului și al unor mentalități ruginite, după care învățătura și sportul sînt incompatibile. Pe ce ne bazăm afirmația noastră?

1. În incinta Grupului școlar funcționează școala sportivă „Șoimii", cu secții de performanță la fotbal, handbal, haltere, lupte, rugby, box, judo, atletism. 140 de elevi ai grupului școlar sînt legitimați la această școală, dintre care, Ana-Maria Munteanu (atletism), Dumitru Negrea și Willy Stengel (box) și Gh. Mihăilescu (haltere) au urcat pe podiumul de premiere al campionatelor naționale de juniori la care au participat.

2. Toți elevii sînt cuprinși în acțiuni sportive de masă. Aceste acțiuni au caracter tradițional („Crosul tineretului", organizat anual; „Cupa speranțelor" pentru anul I la toate disciplinele sportive; „Săniuța de argint" pe dealul Gușteriței; Triatlonul atletic de primăvară; concursuri de schi-fond; competiții interclase la fotbal), asigurînd cel puțin o dată pe an fiecărui elev șansa selecționării în Școala sportivă „Șoimii", oferind posibilitate celor mai buni să atace fazele ulterioare ale întrecerilor, la nivel județean sau republican. Dar aceste acțiuni pot emana și din inițiative spontane și atunci bugetul de timp liber al elevilor este „acoperit" cu întreceri cotidiene de fotbal, tenis de masă și șah, cu excursii duminicale, sporturile cu cea mai mare priză în rîndurile școlarilor de la „Independența".

3. Baza sportivă a școlii, fără să fie entuziasmantă, oferă condiții concrete pentru practicarea sportului. Este vorba de o sală de sport cu dimensiunile 22x11 m, dotată cu aparatura de rigoare, de un miniteren de fotbal-handbal în curtea școlii, de o pistă de elan cu groapă de sărituri, de un club cu mese de ping-pong și șah. La 20 de minute de mers pe jos, în „Oborul Sibiului", se găsesc două terenuri de fotbal cu gazon și unul de handbal. Starea lor este încă precară, dar esențialul este că această suprafață se află în proprietatea școlii, și este ușor de presupus că niște tineri care au efectuat anul trecut 70 000 de ore de muncă patriotică pentru construcția patinoarului artificial al orașului, pot metamorfoza în scurt timp aceste terenuri neîngrădite, într-o bază sportivă model. Cu atît mai mult cu cît Oborul este un loc de agrement, frecventat cu ardoare de elevii școlii, avînd conștiința că este al lor și convingerea că mîine poate fi mai frumos și mai util.

4. Cadrele didactice ale școlii, în frunte cu directorul Radu Breaban, se interesează cu regularitate de competițiile sportive de casă, participă activ la antrenamentele elevilor, frecventează, în calitate de spectatori fideli, întrecerile lor „cu miză".

5. Efervescența sportivă de la „Independența" a pătruns și în sportul de mare performanță, promovînd foști elevi ai școlii. Îi numim pe cîțiva: fotbaliștii Greavu, Văcaru și Negrea, handbaliștii Braniște și Nastea, boxerul Gheorghe Negrea.

**Ion CUPEN**
**Ilie IONESCU**, coresp. județean

---

## ÎNSEMNĂRI DIN BAIA MARE

# AUR ȘI ÎN MINA... SPORTULUI

Asociația sportivă Minaur Baia Mare, ființînd pe lîngă Centrala Metalurgiei neferoase din capitala județului Maramureș, este unul dintre colectivele care au dat rezultate în activitatea sportivă, atît pe linia performanței, cît și a angrenării salariaților în practicarea exercițiilor fizice.

Fără îndoială că „vedeta" asociației — și chiar a orașului — este formația masculină de handbal care activează în divizia B, aflîndu-se după încheierea primului tur din campionat, virtual promovată în primul eșalon al țării. Beneficiind de condiții optime de pregătire, un teren bituminizat și o sală de sport, handbaliștii de la Minaur, antrenați de prof. **Lascăr Pană**, sînt deja binecunoscuți pentru seriozitatea și conștiinciozitatea lor. Iar asociația sportivă, ajutată de conducerea întreprinderii tutelare, s-a străduit să asigure echipei condiții adecvate de pregătire. Printre alte realizări semnalăm și înființarea primului club de handbal din țară, destinat jucătorilor și suporterilor lor. Aici se organizează întîlniri între handbaliștii echipei și membrii susținători, lectorate în cadrul cărora se prelucrează regulamentul și se proiectează filme de specialitate. Nu este lipsit de importanță nici faptul că acest club dispune de o bibliotecă în rafturile căreia se găsesc toate cărțile și publicațiile pe teme de handbal tipărite în țară.

În privința activității sportive cu caracter de masă, organizate de A. S. Minaur, calendarul competițional intern, bogat și minuțios alcătuit, ne-a oferit trecerea în revistă a cîtorva inițiative interesante și, fără discuție, atractive. Pe lîngă existența campionatelor pe asociație, care prevăd întreceri la șah, tenis de masă, popice, volei și fotbal, la loc de frunte se găsesc acțiunile turistice. Drumețiile pe muntele Gutinul, excursiile ciclo-turistice și participarea la serbările cultural-sportive de la Izvoarele și Pasul Prislop sînt numai cîteva dintre acestea.

Din discuția pe care am purtat-o cu președintele asociației, **ing. Aurelian Brîncuș**, ne-am mai notat și alte competiții organizate pentru salariații întreprinderii: **„Cupa Minerului"** (la șah, tenis de masă, înot, volei, fotbal și schi), **„Drumețului îi șade bine cu drumul"** — orientare turistică și **„Cupa suporterului de handbal".**

Toate acestea sînt numai spicuiri din activitatea rodnică și interesantă a A. S. Minaur Baia Mare, o asociație care oferă iubitorilor sportului plăcute momente de relaxare prin practicarea diferitelor discipline.

În acest fel, minerii au găsit aur și în mina ... sportului!

**Horia ALEXANDRESCU**

---

## handbal

## Universitatea București ar fi putut cîștiga...

(Urmare din pag. 1)

pune, Universitatea București ar fi putut să depășească pe S. C. Leipzig. Deși valoroasă, omogenă, excelent pregătită atletic, campioana R. D. Germane este, totuși, o formație care poate fi întrecută de o echipă decisă, bine orientată tactic, de un team care nu se lasă copleșit de renumele adversarului.

Oricum, ținem s-o subliniem din nou, comportarea generală a Universității București în această ediție a C.C.E. a fost bună, aproape de potențialul real al campioanei noastre, de renumele antrenorului său, prof. Constantin Popescu, tehnician care a avut o contribuție esențială la multe dintre succesele handbalului nostru feminin.

La mai puțin de 24 de ore după meciul internațional de la Ploiești, s-au disputat — la București, Brașov, Cluj și Buhuși — meciurile etapei a VIII-a (a 17-a) a campionatului diviziei A. Ea a marcat una dintre surprizele de proporții ale întrecerii: Confecția a fost învinsă, pe teren propriu, de Voința Odorhei. Echipa textilistelor, creație a profesorului Valeriu Gogîltan, cîndva un team de frunte al handbalului nostru feminin, a ajuns să lupte cu din ce în ce mai puțin succes pentru supraviețuirea pe prima scenă a campionatului. Destrămată, lipsită de aportul permanent al unuia dintre cei mai buni antrenori ai țării, formația nu mai are forța psihică pentru a susține examene decisive. Este aproape sigur că — evoluînd la nivelul de pînă acum — o va însoți pe Universitatea Cluj pe drumul spre B. În meciul de la Buhuși, Textila ne-a dovedit din nou că nu știe să joace atunci cînd are avantaj. De la 10—5 a ajuns, nu fără emoții, să cîștige, in extremis (11—10) în fața Rapidului. Dar de ce să acuzăm formația lui Emerich Danzer, cînd și echipa națională manifestă aceeași meteahnă?... Păstrăm convingerea că pregătind și psihologic formația sa, antrenorul din Buhuși va reuși să-și mențină echipa în plutonul fruntaș al campionatului. Aceasta pentru că o merită din cele mai multe puncte de vedere. După etapa de duminică, clasamentul arată astfel:

| | | | | | | |
|---|---|---|---|---|---|---|
| 1. „U" Timiș. | 16 | 15 | 0 | 1 | 275—158 | 30 |
| 2. „U" Buc. | 16 | 12 | 1 | 2 | 226—164 | 25 |
| 3. I.E.F.S. | 17 | 10 | 2 | 5 | 196—172 | 22 |
| 4. Textila | 17 | 8 | 2 | 7 | 192—204 | 18 |
| 5. Rulmentul | 17 | 7 | 2 | 8 | 219—245 | 16 |
| 6. Mureșul | 17 | 6 | 2 | 9 | 182—193 | 14 |
| 7. Voința | 17 | 6 | 1 | 10 | 163—194 | 13 |
| 8. Rapid | 17 | 4 | 3 | 10 | 164—183 | 11 |
| 9. Confecția | 17 | 3 | 3 | 11 | 183—219 | 9 |
| 10. „U" Cluj | 16 | 3 | 2 | 11 | 178—251 | 8 |

Duminică se dispută ultima etapă restanță — a IX-a — a turului I. Reintră în dispută și Universitatea București, astfel că programul va fi complet. Derbyul zilei, meciul I.E.F.S. — Universitatea Timișoara.

# PĂRERI DE SPECTATOR, DUPĂ MECIUL CU FRANȚA

Tribunele nu rămîn goale după minutul 90. Spectatorii, mulți dintre ei, cei mai înfocați, coboară treaptă cu treaptă, spre tunelul ce duce la vestiare. Așa, să-i mai vadă o dată pe jucători... Și nu se mulțumesc numai cu atît. Se adună în fața pavilionului, unde autocarul îi așteaptă pe tricolori. Acolo se încing aprige discuții, despre meci, despre fiecare fotbalist în parte.

Am intrat în grupurile acestor mari iubitori ai fotbalului să le aflăm părerile despre jocul cu **Franța, despre comportarea echipei noastre.** Desigur, ca să redăm tot ce am auzit, tot ce se afirma cu o... competență dezarmantă, ne-ar trebui multe pagini. Așa că am spicuit doar cîteva din ecourile tribunelor.

Iată ce ne spunea profesorul din Siliștea-Teleorman, **Iulian Bănică**: **„Sînt bucuros că n-am făcut drumul degeaba la București. Da, am avut și puțin noroc, dar am meritat victoria. Echipa noastră a fost mai bună. Mi-au plăcut Răducanu, Sătmăreanu și Dumitru. Debutul lui Mircea Sandu, sub așteptări".**

Între două curse de tren, **Ion Balabuc**, de la stația C.F.R. Simeria, a poposit la stadion. **„Din punctul meu de vedere, sînt satisfăcut de victoria obținută. Foarte bun Răducanu. Introducerea după pauză a lui Domide mi s-a părut binevenită".**

O apreciere mai aproape de adevăr asupra randamentului jucătorului de la U.T.A. avea s-o facă **Ion Gimon**, de la Uzinele Textile din Arad, prezent și el la meci: **„A fost o partidă amicală și asta s-a văzut după felul cum s-au concentrat jucătorii noștri. Domide a dat mai puțin decît poate, dar, după părerea mea, nici n-a prea fost jucat așa cum trebuia. În schimb, mi-au plăcut Răducanu, pe care-l felicit în mod deosebit, Dumitru și Sătmăreanu".**

Publicul știe să vadă meciul. Cei trei jucători au fost remarcați de către toți cei cu care am vorbit. Oamenii din tribune n-au trecut cu vederea nici carențele din jocul echipei. **Gheorghe Boaghe**, profesor la Liceul din Bechet, ne spunea: **„La înaintare, trebuie n-au prea mers așa cum ar fi trebuit. Mă gîndesc, mai ales, la meciul cu Ungaria. S-a simțit lipsa lui Dobrin, în special, și a lui Dumitrache"** Ion Panait, de la I.T.B., a făcut cîteva observații: **„Nu putem să ne aventurăm în aprecieri de tot felul. Răducanu, Dumitru, Sătmăreanu au jucat la valoarea lor. Bun, Nae Ionescu. Oricum, trebuie multă atenție pentru viitor".** Studentul **Marius Topan**, din anul V, de la Universitatea bucureșteană, e mai categoric: **„În general, echipa a jucat bine și a meritat victoria. Nu știu de ce este folosit Lucescu, care s-a arătat ieșit din formă. S-ar fi putut face o încercare și cu Györfi".** Viorel Petrescu, tehnician constructor la I.M.C.M. Ilfov, apreciază că **„apărarea, cu excepția lui Dinu, care a avut o zi mai slabă, a jucat bine. Atacul n-a finalizat suficient pentru că a căutat prea mult culoarul de șut. Cred că și Pescaru trebuie adus în lot. Avem încredere în echipa noastră".**

Desigur, în tribune, în calitate de spectatori, s-au aflat și oameni care prin activitatea lor sînt mai aproape de fotbal. Cîtorva dintre aceștia le-am solicitat părerile, fără îndoială, cu un plus de competență.

Antrenorul **Gheorghe Constantin**: **„Jucătorii noștri au fost superiori adversarului. Au fost și momente mai dificile, dar echipa noastră a jucat mai realist. Meciul a ajutat mult tricolorilor pentru viitoarea confruntare cu Ungaria. Francezii au arătat cîteva lucruri frumoase, dar sînt poeți în joc".**

Ing. **Constantin Deliu**, antrenor secund la Universitatea Craiova: **„A fost un joc foarte bun, din punctul nostru de vedere. Nu înțeleg de ce Dinu s-a complicat așa de mult. Putea să ne coste. Am impresia că pregătirea fizică a unora dintre jucători — de exemplu, Dembrovschi — e nesatisfăcătoare pentru etapa actuală".**

Pe **Boc** l-am găsit în vestiarul tricolorilor. Care este părerea lui de spectator? **„Echipa a jucat bine. Băieții n-au fost însă suficient de atenți în apărare, la contraatacurile francezilor. Răducanu, Sătmăreanu, Dumitru au fost cei mai buni. Vreau să remarc ambiția și dăruirea pe care au dovedit-o cei mai mulți dintre componenții echipei".**

Aici am pus punct comentariilor. Ne-am oprit, de fapt, să le mai consemnăm, pentru că „ecourile tribunelor" s-au prelungit mult. 1001 de păreri erau expuse cu foc în toiul discuțiilor. Iubitorii fotbalului sînt inepuizabili în observații, soluții și formule.

**Constantin ALEXE**


Citiți în numărul de azi al revistei

**FOTBAL**

• AMPLE RELATĂRI ȘI COMENTARII ASUPRA MECIULUI ROMÂNIA—FRANȚA
— Cum au evoluat componenții echipei noastre și notele ce li s-au acordat
— „Disecția tehnică" a partidei (cum a pasat, cum a atacat, cum a finalizat echipa României).
— Din culisele meciului (confidențe, declarații, fotografii originale)
— „După 40 de ani" — o pagină de ilustrații de la această a cincea întîlnire din palmaresul celor două reprezentative
— Jocul văzut de Angelo Niculescu și perspectivele lotului pentru 29 aprilie
— Au cuvîntul... ziariștii francezi
— Cum vede Georges Boulogne meciul România — Ungaria
• La „Interviul săptămînii": DUMITRU
• La rubrica de aspecte organizatorice: F. C. ARGEȘ
• Prezentarea echipei PERU, viitoare adversară a reprezentativei olimpice a țării noastre
• Comentarii asupra primei manșe a semifinalelor cupelor europene intercluburi
• Numeroase știri, reportaje, fotografii din fotbalul internațional


# REVISTA PRESEI FRANCEZE

**PARIS (prin telefon).** Revista presei franceze — în specialitatea fotbal — este totdeauna interesantă, și cu atît mai mult după un eveniment cum a fost această a cincea partidă România — Franța, desfășurată sîmbătă la București. Toate ziarele care au apărut luni la Paris acordă spații largi acestui joc amical, comentat și analizat pe toate fețele.

Astfel, sub un titlu apărut pe pagina întîi — **„Trésor singur într-un deșert"** — ziarul L'EQUIPE scrie următoarele: **„Bucureștiul nu ne-a făcut, vai!, să uităm Sofia. Echipa Franței a jucat un meci slab contra românilor, mai ales în prima repriză, ca urmare a slăbiciunilor individuale și colective. Ea și-a revenit în a doua repriză, odată cu introducerea lui Quittet, Larqué și Molitor, dar înfrîngerea era consumată..."**

În comentariul său tehnic, din același ziar, **Jean Ph. Réthacker** analizează evoluția celor două echipe: **„De o parte, am văzut o selecționată română conectată de cîțiva ani la tensiunea meciurilor dificile și periculoase, refuzînd să se descopere, făcînd bloc, ocupînd terenul cu o abilitate și cu o atenție constantă, atacînd și țișnind uneori din apărare cum au arătat remarcabilii Sătmăreanu și mereu elegantul și decisul stoper Dinu, autorul celui de-al doilea gol al românilor. O echipă fără geniu, nearătîndu-se ambițioasă, dar aproape imposibil pînă la urmă de înșelat, cu enormul și formidabilul portar Răducanu. O echipă lipsită, fără îndoială, simbătă de potențialul ofensiv prin absența lui Dobrin... și prezența lui Marius Trésor, care l-a neutralizat pe redutabilul Iordănescu. De partea cealaltă, noi am avut în față imaginea din nou tristă și, vai, clasică a unei echipe a Franței deja hărțuită de primăvară și de maratonul său din luna martie. O echipă ale cărei rotițe principale (Beretta, Michel, Mézy, Lech) s-au înțepenit".**

Trecînd la aprecieri individuale, Réthacker scrie: **„În echipa română, trei oameni au dominat situația: portarul Răducanu ale cărui ieșiri și anvergură au barat drumul înaintașilor francezi; fundașul dreapta Sătmăreanu, rapid, tranșant, foarte în largul său în jocul ofensiv și scundul mijlocaș defensiv Dumitru, deseori abil, clarvăzător în atac, sigur și eficace în defensivă. Îl vom cita și pe Dinu pentru măiestria sa tehnică și pentru decizia dovedită la cel de-al doilea gol".**

Tot în L'Equipe, într-un alt articol citim: **„Românii, au rămas foarte calmi și măsurați în euforia unei victorii care nu i-a asigurat total înaintea voiajului la Budapesta".**

Sub titlul: **„Slăbiciunea tricolorilor francezi dezvăluită la București"**, trimisul special al lui L'HUMANITE, **Jean-Claude Glivot**, scrie: **„Nu erau decît 25 000 de spectatori simbătă în tribunele unui vast stadion care la nevoie poate să primească 80 000 de persoane, cum va fi cazul la 14 mai la meciul România — Ungaria, din sferturile de finală ale Campionatului european. Care va fi șansa românilor în fața maghiarilor? Desigur, se știe că Ungaria a fost învinsă pe propriul teren de R.F. a Germaniei. Dar Lucescu și colegii săi nu mi s-au părut irezistibili simbătă. Este desigur aspectul cel mai izbitor al înfrîngerii tricolorilor noștri".**

Ziarul L'AURORE scrie: **„Adorabila primăvară care s-a așternut asupra României n-a adus fericire fotbaliștilor noștri. Pe gazonul supraîncălzit al stadionului „23 August" ei au suferit o nouă înfrîngere (2—0), a treia a sezonului, împotriva unei echipe române în rodaj, bine organizată, de o excepțională ardoare belicoasă. În fapt, pentru români era vorba de un meci de antrenament, de punere la punct înaintea întîlnirii din Campionatul Europei care-i opune Ungaria la sfîrșitul lunii. Jucătorii noștri au făcut oficiul de sparing-parteneri, dar de o manieră puțin convingătoare, masîndu-se în fața propriilor buturi și obligîndu-i pe români să ocupe terenul și să-și facă jocul lor".**

Sub semnătura lui **Pierre Lagoutte**, „LE PARISIEN LIBERE" relatează: **„Un meci internațional, fie el oficial sau amical, a devenit în zilele noastre o nemiloasă bătălie în care nu se fac nici un fel de concesii. A devenit deci foarte dificil să se înscrie goluri, căci apărările sînt mult mai strînse ca altădată și ocaziile de a înșela portarii din ce în ce mai rare. Forța marilor echipe străine ca Italia, R.F.G., Anglia (selecționate naționale sau echipe de cluburi, angajate în cupele europene) este aceea de a profita la maximum de condițiile favorabile și de a transforma, într-o proporție de cel puțin una din două, ocaziile care se prezintă. Aceasta este eficacitate sau realism".**

**Gheorghe NICOLAESCU**

# fotbal

## PE AGENDA ACTUALITĂȚII

### ARBITRII VIITOARELOR NOASTRE ÎNTÎLNIRI INTERNAȚIONALE

ROMÂNIA (olimpici)-PERU (23 aprilie, la București): **N. Zlatanos, G. Karatsopis** și **C. Levoyanis** (Grecia).

ROMÂNIA-UNGARIA (14 mai, la București): **K. Tschenscher, H. Aldinger** și **P. Steigele** (R. F. a Germaniei).

ROMÂNIA-DANEMARCA, echipe olimpice (21 mai, la București): **G. Katsoras, M. Komninakis** și **G. Pasaridis** (Grecia).

### Dacă va fi nevoie... ...UN AL TREILEA JOC CU DANEMARCA LA 1 IUNIE ÎN R.F.G.

Federația daneză de fotbal a propus forului nostru de specialitate ca în cazul cînd va fi necesar un al treilea meci România-Danemarca (în preliminariile olimpice), **acesta să se dispute la 1 iunie la Saarbrücken, în R.F.G.**, adăugînd că federația vest-germană este de acord. Urmează ca F.R.F. să decidă.

Să sperăm, însă, că nu va fi nevoie de un al treilea joc pentru ca echipa noastră să-și cumpere biletele pentru München...

### MÎINE ÎN DIVIZIA B

În campionatul Diviziei B se vor desfășura mîine partidele amînate din etapa a XIX-a. Este vorba de meciurile **Metalul București-Sportul studențesc București, Ceahlăul P. Neamț-Progresul București** (seria I), **Chimia Făgăraș-C.S.M. Reșița, Politehnica Timișoara-Metalurgistul Cugir** și **Minerul Baia Mare-Vulturii textila Lugoj** (seria a II-a). Toate partidele vor începe la ora 16,30.

### TRIAL PENTRU LOTUL SERIILOR IV—VI ALE DIVIZIEI C

În vederea definitivării lotului seriilor a IV-a, a V-a și a VI-a ale Diviziei C, va avea loc astăzi un trial la Moreni. În cadrul programului întocmit de antrenorii Taciuc, Blujdea și Dragomir figurează și disputarea unui meci între lotul seriilor menționate mai sus și Flacăra Moreni.

### TURNEUL ECHIPEI ȘTIINȚA BACĂU ÎN AUSTRIA

Cu prilejul manifestărilor **„Săptămînii culturii românești"**, organizate în Austria, echipa de fotbal Știința Bacău a efectuat, în perioada 5—10 aprilie, un turneu în această țară.

Studenții au susținut trei partide, pe care le-au cîștigat. Iată rezultatele: cu A.S.K. Bruck am der Leitha 5—1 (2—0), cu S.K. Mansdorf 5—1 (1—0) și cu Laa am der Thaya 4—1 (1—0).

### SELECȚIONATA B DE JUNIORI ÎN R. D. GERMANĂ

Selecționata națională secundă de juniori — lot de perspectivă, în pregătire pentru Turneul U.E.F.A. 1973 — va susține două partide în R.D. Germană, cu reprezentativa acestei țări: la 21 aprilie la Kamenz și la 23 aprilie la Bautzen.

### CAMPIONATUL DE FOTBAL FEMININ AL MUNICIPIULUI BUCUREȘTI

În urmă cu două săptămîni a fost reluat campionatul Municipiului București de fotbal feminin. Iată rezultatele înregistrate în primele două etape ale returului. Etapa a XVI-a: **Traviata — Dacia** 2—0, **Unirea tricolor — Diana** 6—0, **Luceafărul — Speranța** 3—0, **Băneasa — Minerva** 0—0, **Juventus — Doina** 2—1 (de remarcat că este prima victorie a Juventiștelor în actualul campionat), **Venus — Carmen** 3—0 și **Miorița — Voința** 1—0. Etapa a XVII-a: **Carmen — Speranța** 8—0, **Unirea Tricolor — Traviata** 8—0, **Voința — Juventus** 1—0, **Venus — Doina** 9—0, **Dacia — Luceafărul** 1—0. După cum se observă, chiar din start s-a disputat o partidă derby Venus — Carmen. Dornice de a se revanșa după înfrîngerea suferită în tur (1—3), venusistele au făcut o mare risipă de energie și la capătul celor 60 de minute de joc au reușit să cîștige cu un scor de forfait (3—0). În urma acestui rezultat, echipa Venus a preluat șefia clasamentului.

În clasament, după 17 etape, **Venus** cu 30 de puncte este urmată de **Carmen** și **Unirea Tricolor** cu 29 p. și **Rapid** cu 28 p.

**Aurel PĂPĂDIE**

**DUPĂ 19 ETAPE**

## CIFRELE VORBESC...

• **În cele patru etape ale returului s-au marcat 57 de goluri, cu o medie de 14,25 goluri de etapă. În schimb, în primele patru etape ale turului au fost înscrise 92 de goluri, cu o medie de 23 de goluri de etapă.**

• Nume noi în actualul campionat: **Gașpar** (Dinamo), **Grigoraș** (Rapid), **Lucaci II** (A.S.A.), **Popa** și **Rădulescu** (Farul). Pînă în prezent, cele 16 divizionare au folosit 324 de jucători. Cei mai mulți au utilizat: Univ. Craiova și Crișul, cîte 25. Cei mai puțin a folosit lidera clasamentului, U.T.A.: 15. De remarcat că numai U.T.A., Steaua și Jiul nu au folosit jucători noi de la începutul returului.

• **Cei 8 arbitri care au condus partidele etapei a XIX-a au primit 35 de stele. Făcîndu-și reapariția în această etapă, Grigore Birsan este al 33-lea cavaler al fluierului care a arbitrat meciurile acestui campionat.**

• Partidele acestei etape au fost urmărite de aproximativ 60 000 de spectatori. Iată clasamentul orașelor pe baza mediei de spectatori — cifră aproximativă: 1. CRAIOVA 18 333; 2. București 15 500; 3. Pitești 12 667; 4. Tg. Mureș 12 222; 5. Constanța 9 000; 6. Bacău 8 900; 7. Arad 8 777; 8. Iași 8 700; 9. Brașov 8 200; 10. Oradea 8 111; 11. Ploiești 7 600; 12. Cluj 6 694; 13. Petroșani 4 222.

• **Situația în „Trofeul Petschovschi" după 19 etape este următoarea: 1—2. CRAIOVA și TG. MUREȘ 8,66; 3. Ploiești 8,60; 4. Pitești 8,55; 5. Brașov 8,50; 6. Constanța 8,44; 7. București 8,41; 8. Iași 8,40; 9. Cluj 8,31; 10. Arad 8,00; 11. Oradea 7,80; 12. Bacău 7,60; 13. Petroșani 7,55.**

• În această etapă s-au tras la poartă 180 de șuturi, marcîndu-se 16 goluri, deci un procent de eficacitate de 8,88 la sută. Situația primelor echipe în clasamentul eficacității, întocmit pe baza raportului dintre numărul de goluri înscrise la numărul șuturilor trase la poartă, arată astfel: 1. STEAGUL ROȘU 13,19 la sută; 2. U.T.A. 12,87; 3. F. C. Argeș 12,35; 4. Universitatea Cluj 11,96; 5. Sport Club Bacău 11,45; 6. Universitatea Craiova 9,98 eto

# DINAMO — în fruntea ierarhiei cluburilor sportive

*(Urmare din pag. 1)*

derație faptul că actualii juniori dinamoviști au cucerit 73 titluri de campioni, au corectat de 114 ori recordurile republicane la categoriile respective de virstă, iar nu mai puțin de 11 dintre ei dețin de-acum titlul de maestru al sportului.

Pentru continua depistare a elementelor dotate cu calități corespunzătoare practicării sportului de înaltă performanță s-au organizat **concursuri de selecție care au angrenat peste 6 000 de tineri, au fost luate în patronajul clubului 15 școli de cultură generală și licee,** sînt urmărite cu atenție concursurile școlare și finalele campionatelor republicane pentru copii și juniori.

**O serie de îmbunătățiri au fost aduse bazei materiale a clubului, prin amenajarea centrului nautic de la Snagov, iluminarea bazinului de înot, bituminizarea terenului de handbal. Este în curs de construire o sală de gimnastică, lupte și tenis.**

Apreciind tot ceea ce a fost pozitiv în activitatea clubului din anul 1971, dar analizînd această activitate prin prisma înaltelor exigențe puse de partid în fața mișcării noastre sportive, participanții la plenară au scos în evidență faptul că rezultatele obținute nu răspund întotdeauna eforturilor care se fac pentru ridicarea performanțelor unui cît mai mare număr de sportivi la nivel european și mondial.

S-a arătat astfel că la o serie de secții sportive — rugby, volei feminin, patinaj, handbal, unele probe din atletism, canotaj, înot, tir și unele categorii la lupte și box — **performanțele continuă să rămînă sub nivelul celor internaționale.** Mai mult chiar, **unele dintre aceste secții** — haltere, patinaj, volei fete, rugby, anumite probe și categorii la atletism, lupte și box — **nu au reușit să țină pasul nici cu cerințele activității competiționale interne, devenite de la an la an tot mai exigente.**

Rămînerea în urmă a unora din secțiile menționate constituie atît consecința lipsei de concordanță dintre dezvoltarea activității clubului și asigurarea condițiilor care să determine creșterea valorică a performanțelor, cît mai ales **urmarea deficiențelor manifestate în procesul instructiv-educativ, a atitudinii necorespunzătoare a unor sportivi și antrenori față de programul de pregătire.** Trebuie spus că nu în toate secțiile și compartimentele de activitate ale clubului s-a înțeles, în măsura cuvenită, că a munci la nivelul anilor trecuți, fără eliminarea manifestărilor de rutină și formalism, fără a aduce permanente înnoiri și perfecționări procesului instructiv-educativ, înseamnă a rămîne în loc sau chiar a da înapoi.

După cum s-a subliniat în plenară, chiar și în cazul unora din secțiile care au obținut rezultate de prestigiu pe plan internațional (caiac-canoe, tir, box, lupte) **se manifestă neajunsuri în metodica de pregătire la anumite probe și categorii.**

În organizarea și desfășurarea antrenamentelor echipei de fotbal au existat, de asemenea, deficiențe, ca urmare a faptului că **nu s-a realizat un volum și o intensitate corespunzătoare cerințelor jocului modern.**

Nu în toate secțiile este rezolvată corespunzător problema depistării, creșterii și promovării tinerelor talente. Analizele efectuate au scos în evidență faptul că la centrul de copii și juniori la fotbal (antrenori — Ștefan Stănculescu, Lică Nunweiller, Gh. Ene), la grupele de copii și juniori din secțiile de volei fete (antrenor — Doina Ivănescu), atletism (antrenori Florica Safta și Eugen Barbu), rugby (antrenor — Florian Ghiondea), gimnastică (antrenor — Florea Ștefănescu) **se pune încă accent pe constituirea de efective numeroase, dar care sînt modeste ca valoare, cu elemente fără perspectivă.**

În această ordine de idei, antrenorul Gh. Constantinescu făcea observația că **selecția se efectuează cu mijloacele de acum 10 ani, din care cauză are randament scăzut.**

Pe plan educativ, se constată încă lipsuri serioase la unii sportivi, reflectate atît în pregătirea politico-ideologică, cît și în atitudinea acestora față de pregătire, în comportarea pe terenul de sport, în familie și societate.

Pentru abateri repetate de la obligațiile cetățenești și sportive, pentru lipsuri de la antrenamente, **boxerii Nicolae Păpălău și Marin Constantinescu au fost îndepărtați din club. Sancționați pentru abateri de la etica cetățenească au fost și boxerii Ion Györfy și Calistrat Cuțov.** Cazuri de încălcare a normelor de conduită s-au produs și în secțiile de caiac-canoe (Dimitrie Ivanov, Vasile Rosca, Viorica Dumitru), fotbal (Augustin Deleanu, Florea Dumitrache, Viorel Sălceanu), canotaj (Gh. Moldovan și Gh. Fritz), handbal (Petre Papp), patinaj (Beatrice Huștiu), împotriva sportivilor respectivi luîndu-se măsuri disciplinare, care au mers chiar pînă la îndepărtarea din club a unora din ei.

Aducînd în discuție și alte aspecte, pozitive sau negative, din activitatea depusă în 1971, cei ce au luat cuvîntul la plenara clubului (printre ei aflîndu-se antrenorii **Alex. Stoenescu** și **Carol Korcek**, ca și sportivii **Cornel Dinu, Marcel Roșca** și **Ștefan Kroner**) au făcut, de asemenea, sugestii și propuneri valoroase pentru îmbunătățirea continuă a acestei activități. Pe de altă parte, planul de măsuri adoptat urmărește lichidarea rămînerilor în urmă semnalate și realizarea unor progrese neîntrerupte în toate ramurile sportive. Bineînțeles, **principalele obiective trecute în plan sînt în legătură cu pregătirea și participarea sportivilor dinamoviști la Jocurile Olimpice de la München, angajamentul clubului fiind, în această privință, destul de îndrăznet, dar nu și lipsit de realism.**

Adresînd mai întîi, în cuvîntul său, calde felicitări sportivilor, antrenorilor și activiștilor clubului pentru succesele deosebite obținute în anul 1971, tovarășul **Alecsandru Dănescu**, adjunct al ministrului Afacerilor Interne, a arătat că **acestora le revine acum sarcina de răspundere de a pregăti temeinic participarea la Olimpiadă, pentru o bună reprezentare a sportului românesc acolo.** Vorbitorul a subliniat că **este necesară îmbunătățirea continuă a selecției și a procesului instructiv-educativ, a propagandei sportive în unitățile celor două ministere tutelare, ca și a activității consiliului clubului și birourilor secțiilor pe ramură de sport, care trebuie să devină efectiv organe de conducere.**

În încheierea lucrărilor plenarei a luat cuvîntul tovarășul **Anghel Alexe**, președintele C.N.E.F.S., care, apreciind călduros reușita clubului Dinamo în întrecerea din anul trecut, a arătat că **cu atît mai mult îi revine acestui club o mare responsabilitate pentru Jocurile Olimpice de la München.** Apreciind că rezultatele obținute de unele secții (atletism, natație) se mențin încă la un nivel nesatisfăcător, vorbitorul a subliniat că **există încă serioase rezerve în domeniul selecției** (care trebuie să aibă un caracter cu adevărat științific) **și al instruirii sportive, devenind necesar ca antrenamentele să crească în volum și intensitate, ca ele să fie pe măsura capacității și cunoștințelor antrenorilor.**

### DIN BILANȚUL ANULUI 1971

• **28 de medalii cucerite la campionatele mondiale și europene de caiac-canoe, box, tir, canotaj, lupte și volei masculin;**
• **78 de medalii la campionatele balcanice;**
• **204 titluri de campioni naționali;**
• **173 de noi recorduri republicane;**
• **395 sportivi selecționați în loturile reprezentative.**

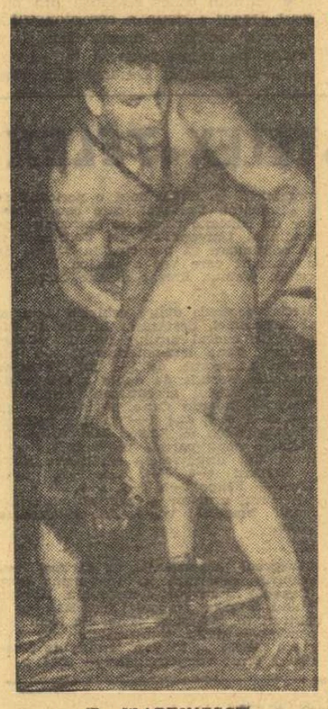

*N. MARTINESCU*

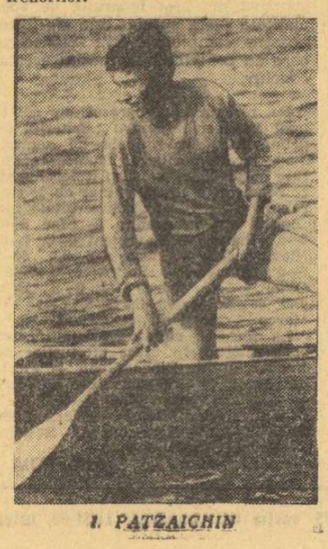

*I. PATZAICHIN*

### DUMINICĂ 16 APRILIE — CONCURS SPECIAL PRONOSPORT

Duminică 16 aprilie 1972, Administrația de Stat Loto—Pronosport organizează un concurs special Pronosport — primul din acest an, la care se oferă premii suplimentare în valoare de 350.000 lei din fond special, din care 2 autoturisme: 1 autoturism Moskvici 408 cu caroserie 412 (57.700 lei) și 1 autoturism Fiat 850 (45.800 lei), prin tragere la sorți.

Participarea se face pe aceleași bilete (buletine) și cu aceleași taxe ca la orice concurs obișnuit.

Precizăm că numai biletele (buletinele) cu o taxă de participare de minimum 15 lei iau parte la premiile suplimentare. Amănunte în agențiile Loto—Pronosport.

Sîmbătă 15 aprilie, este ULTIMA ZI pentru depunerea buletinelor.

REZULTATELE TRAGERII SPECIALE **LOTO** a PRIMĂVERII DIN 11 APRILIE 1972

**Extragerea I:** 59, 57, 39, 5, 11, 53, 4, 56, 8.

**Extragerea a II-a:** 31, 9, 28, 30, 81, 40, 64.

**Extragerea a III-a:** 16, 71, 83, 1, 24, 18.

**Extragerea a IV-a:** 45, 59, 75, 61, 36, 43.

**Extragerea a V-a:** 46, 79, 42, 22, 10, 68, 24, 64.

FOND DE PREMII: 2.325.346 lei.

Plata premiilor va începe **în Capitală** de la 26 aprilie pînă la 26 mai a.c.

**În provincie:** de la 29 aprilie pînă la 26 mai 1972 inclusiv.

**CÎȘTIGURILE CONCURSULUI PRONOSPORT Nr. 15 DIN 9 APRILIE 1972**

**Categoria I:** (13 rezultate) = 1 variantă 50% a 54.456 lei și 3 variante 10% a 10.891 lei.

**Categoria a II-a:** (12 rezultate) = 37,70 variante a 2.773 lei.

**Categoria a III-a:** (11 rezultate) = 498,80 variante a 314 lei.

Cîștigul de 54.456 lei a revenit participantului HASMASIAN VALER din Timișoara, pe o variantă 50%.

**Rubrică redactată de LOTO-PRONOSPORT**

**ASIGURAREA DE ACCIDENTE „TURIST" CUPRINDE:**

O persoană care încheie contractul — în vîrsta de la 16 la 70 de ani inclusiv — (pentru cazurile de invaliditate permanentă și de deces din accidente):
• bunurile din gospodărie și cele luate în deplasare de asigurat.

SUMELE ASIGURATE SÎNT URMĂTOARELE:

| | inv. perm. | pentru deces |
|---|---|---|
| — pentru accidente de circulație auto-moto | 25 000 | 15 000 |
| — pentru accidente la domiciliul asiguratului, ca urmare a unui incendiu, trăsnet, explozie, sau cutremur de pămînt | 20 000 | 10 000 |
| — pentru celelalte accidente | 10 000 | 5 000 |
| — pentru bunurile gospodărești | 20 000 | |

SUMA ASIGURATĂ SE PLĂTEȘTE: asiguratului în caz de invaliditate permanentă totală din accident (în caz de invaliditate permanentă parțială se plătește un procent din suma asigurată, corespunzător cu gradul de invaliditate) sau de distrugere a bunurilor gospodărești; în caz de deces al asiguratului, suma asigurată se plătește beneficiarului înscris în contract.

Pentru aceeași perioadă se poate încheia un singur contract de asigurare.

PRIMA DE ASIGURARE este de 15 lei și se plătește o dată cu primirea poliței de asigurare. Asigurarea este valabilă, timp de o lună.

Pentru încheierea asigurării, vă puteți adresa responsabililor cu asigurările din întreprinderi, organizații economice și instituții, agenților și inspectorilor de asigurare sau — direct — oricărei unități teritoriale ADAS.

adas — ADMINISTRAȚIA ASIGURĂRILOR DE STAT



**I. E. A. B. S.**

București, bd. Muncii nr. 37—39, sectorul 3, telefon 21.86.85, organizează concurs pentru ocuparea următoarelor posturi:

merceolog principal;
achizitor principal;
organizator principal loturi sportive.

ANGAJEAZĂ DE URGENȚĂ:
paznici;
bucătar șef;
zugravi-vopsitori;
dulgheri;
lăcătuși pentru poligonul Tunari;
instalatori sanitari (pensionari);
fochist mediu presiune;
tinichigiu auto;
mecanic auto;
muncitori necalificați;

# TINERII PUGILIŞTI ROMÂNI SE PREGĂTESC PENTRU C. E. DE LA BUCUREŞTI

● Echipele Ungariei, R.D.G., U.R.S.S., Angliei şi R.F.G., cu formaţii complete la Bucureşti ● Bogat program competiţional al tinerilor noştri boxeri

*Simion Cuţov (dreapta) este unul dintre principalii favoriţi ai categoriei până la viitoarele campionate europene de tineret de la Bucureşti.*
Foto: Costel BEREŞTEANU

Federaţiei române de box i-a fost încredinţată, de către forul internaţional, misiunea organizării celei de a doua ediţii a campionatelor europene de tineret. Competiţia continentală, rezervată boxerilor născuţi după anul 1952, se va desfăşura între 3 şi 10 iunie, la Bucureşti, în arena patinoarului „23 August".

În aceste zile, pe adresa federaţiei sosesc confirmările de participare din partea federaţiilor naţionale; în diferite ţări, pregătirile celor ce vor lua startul la întreceri se desfăşoară cu intensitate.

Pînă în acest moment este certă participarea boxerilor din Austria, Anglia, Bulgaria, Finlanda, Franţa, Irlanda, Italia, Iugoslavia, Polonia, R.D.G., R.F.G., Ungaria, Uniunea Sovietică, Scoţia, Suedia, Turcia, şi Ţara Galilor. Se aşteaptă încă răspunsul din partea federaţiilor din Spania, Olanda, Cehoslovacia şi Danemarca.

Belgia, Grecia, Elveţia, Norvegia au anunţat că nu vor trimite reprezentanţi la această competiţie, întrucît nu dispun de suficiente elemente de valoare corespunzătoare nivelului competiţiei. În schimb, federaţiile de specialitate din Ungaria, R.D.G., U.R.S.S., R.F.G. şi Anglia au anunţat sosirea la Bucureşti cu formaţii complete.

Antrenorii români **Theodor Niculescu** şi **Ion Dumitru** au stabilit următorul lot din care se va alcătui formaţia pe care o vor alinia la startul întrecerilor: **R. Cosma** (Al. Tûrei), **D. Condurat, M. Lazăr, S. Cuţov, I. Adam** (A. Guţu), **S. Mihalcea** (A. Guţu), **M. Lupu** (S. Mihalcea), **N. Băbescu, V. Croitoru, M. Culineac, I. Ruicu.**

Asigurarea unui program competiţional corespunzător pentru tinerii noştri boxeri preocupă intens pe antrenorii lotului. În acest sens, la turneul Strandjata, ce va avea loc între 20 şi 24 aprilie, au fost desemnaţi să participe: **Al. Tûrei, M. Lazăr, I. Adam** şi **A. Guţu.** De asemenea, la turneul organizat de federaţia maghiară, la Székesfehérvàr, între 2 şi 7 mai, vor participa şi pugiliştii români **Al. Tûrei** (R. Cosma), **D. Condurat, M. Lazăr** (I. Vladimir), **S. Cuţov, I. Adam, S. Mihalcea, M. Lupu, V. Croitoru, M. Culineac, I. Ruicu.** După cum reiese din lista pugiliştilor înscrişi la turneul rezervat tineretului, cu o singură absenţă (cat. mijlocie mică), toată echipa ce se pregăteşte pentru campionatele europene va fi angrenată în întreceri. Ceilalţi componenţi ai lotului vor participa la o serie de gale amicale, în ţară.

În scopul completării calendarului competiţional pînă în preajma campionatelor europene, între 20 şi 30 mai, toţi boxerii susceptibili de a face parte din echipă vor mai susţine încă două meciuri amicale. În concluzie, cadeţilor noştri le sînt asigurate toate condiţiile pentru a se prezenta în cea mai bună formă la competiţia continentală rezervată tineretului.

**Mihai TRANCA**

## ECHIPA DE JUDO A ROMÂNIEI PLEACĂ ÎN POLONIA

Joi, 13 aprilie, reprezentativa de judo a ţării noastre va pleca spre Varşovia, unde va participa, între 14 şi 16 aprilie la un mare turneu internaţional individual, la care vor fi prezenţi şi sportivi din Austria, Franţa, R.D.G., U.R.S.S., Cuba, Ungaria, Bulgaria, R.F.G. etc.

Antrenorul lotului naţional **Gheorghe Donciu** a alcătuit următoarea formaţie: **Sabin Lucea** (63 kg.), **Cornel Roman** (70 kg.), **Ion Herman** (80 kg.), **Dumitru Alexandru** (93 kg.), **Gheorghe Boşcu** (+93 kg.).

## MECIUL AMICAL DE TIR I.E.F.S.–ZALKA MATE BUDAPESTA

**Mîine începe, pe poligonul Tunari, „Cupa Dinamo"**

La poligonul Tunari, a avut loc cea de a 5-a întîlnire amicală de tir între echipele **I.E.F.S. Bucureşti** şi **Zalka Mate Budapesta.** Întrecerile au fost de un bun nivel tehnic, obţinîndu-se o serie de rezultate valoroase de către ţintaşii din ambele formaţii.

**Iată cîştigătorii probelor:** juniori — armă standard 60 f. culcat: **J. Hullaj (Zalka Mate) 595 p,** şi tot el la 3x20 f. — **570 p (200—185—185);** pistol sport 30+30 f.: **Gy. Perlinger (Z.M.) 570 p (281+289);** senioare — armă standard 60 f. culcat: **Ioana Soare (I.E.F.S.) 590;** 3x20 f.: **Adriana Marinescu (I.E.F.S.) 540 p (188—181—171);** seniori — armă standard 60 f. culcat: **Mihai Axente (I.E.F.S.) 593 p;** armă liberă calibru redus 3x40 f.: **J. Hullai (Z.M.) 1132 p (390—380—362);** pistol viteză 60 f.: **Şt. Popa (I.E.F.S.) 584 p (293—291);** pistol liber 60 f.: **F. Koczka (Z.M.) 552p;** armă standard 3x20 f.: **J. Hullai (Z.M.) 571 p (197—195—179).**

**„CUPA DINAMO" — EDIŢIA 1972**

Mîine începe la poligonul Tunari o competiţie tradiţională, cu caracter republican, „Cupa Dinamo". La ediţia din acest an a întrecerilor participă un număr mare de trăgători, aproape 200, atît din Bucureşti cît şi din ţară.

**Iată programul întrecerilor: joi** — pistol liber seniori, pistol sport senioare şi juniori, armă liberă 60 f. culcat seniori şi armă standard 60 f. culcat senioare şi juniori; **vineri** — armă liberă calibru redus 3x40 f. seniori, pistol viteză manşa I; **simbătă** — pistol viteză manşa a II-a, armă standard 3x20 f. senioare şi juniori.

# sportul în lume

*C. M. de hochei (grupa A)*

# Astăzi, un meci decisiv la Praga: Cehoslovacia – U.R.S.S.

Nouă din cele 15 partide ale primului tur din cadrul campionatului mondial de hochei (grupa A) s-au consumat, dar nici una nu a provocat un interes atît de mare ca întîlnirea din această seară, care va pune faţă în faţă singurele echipe ce nu au cunoscut înfrîngerea pînă la această oră, pe cea a **Uniunii Sovietice,** deţinătoare a titlului suprem, şi cea a **Cehoslovaciei,** aflată într-o formă foarte bună. Toate biletele (14 500) de intrare pentru programul de astăzi, care mai cuprinde şi meciul **Suedia — Finlanda,** au fost vîndute încă de la începutul lunii ianuarie, organizatorii fiind nevoiţi să refuze alte 20 000 de cereri ulterioare.

La ediţia precedentă a C.M., cele două pretendente la supremaţie au terminat la egalitate (3—3) în primul meci, al doilea revenind hocheiştilor cehoslovaci cu scorul de 5—2. La J.O. de la Sapporo, în schimb, întîlnirea s-a încheiat tot cu scorul de 5—2, dar de această dată în favoarea jucătorilor sovietici. Specialiştii consideră partida de azi deschisă oricărui rezultat, unii mizînd pe forţa superioară de atac a campionilor lumii, iar ceilalţi pe contraatacurile foarte viguroase ale echipei cehoslovace. **„Dacă Holecek va rezista în faţa atacanţilor sovietici care şutează excepţional** — remarcă în comentariul său trimisul special al agenţiei France Presse — **gazdele au mari şanse să învingă".** În orice caz, formaţia care va cîştiga întîlnirea de azi va face un pas mare spre titlul mondial.

În ultima lor evoluţie, gazdele au întrecut lejer selecţionata vest-germană cu 8—1, iar luni seară, după o repriză egală, reprezentativa U.R.S.S. a întrecut echipa Elveţiei cu 10—2 (1—1, 4—1, 5—0). Au înscris: Iakuşev (4), Petrov (2), Maltev, Mişakov, Soloduhin, Vasiliev pentru învingători, Neinninger şi Luethy pentru învinşi.

Aseară, în prima întîlnire a reuniunii, Suedia a învins formaţia R.F.G. a Germaniei cu 10—0 (3—0, 5—0, 2—0). La ora cînd am închis ediţia era în curs de desfăşurare meciul Elveţia — Finlanda.

**IERI LA PRAGA**

**Suedia — R. F. a Germaniei 10—0 (3—0, 5—0, 2—0).**

**CLASAMENT**

| | | | | | |
|---|---|---|---|---|---|
| 1. Cehoslovacia | 3 | 3 | 0 | 31— | 3 6 |
| 2. U.R.S.S. | 3 | 3 | 0 | 31— | 4 6 |
| 3. Suedia | 3 | 2 | 0 | 1 23— | 5 4 |
| 4. Finlanda | 2 | 1 | 0 | 1 10—15 | 2 |
| 5. R.F.G. | 4 | 0 | 0 | 4 6—37 | 0 |
| 6. Elveţia | 3 | 0 | 0 | 3 4—41 | 0 |

**AZI LA PRAGA**

**Cehoslovacia — U.R.S.S. şi Suedia — Finlanda**

**CLASAMENTUL REALIZATORILOR**

**1. Nedomanski (Ceh.) 3 p (3+3), 2. Maltev (U.R.S.S.) 7 p (2+5), 3—4. Mononen (Finlanda) 6 p (5+1) şi Jiri Holik (Ceh.) 6 p (5+1), 5—6. Haas (Ceh.) şi Mihailov (U.R.S.S.) 5 p (4+1), 7—8. Sadrin (U.R.S.S.) şi Jaroslav Holik (Ceh.) 5 p (2+3).**

## START ÎN TURNEUL DE TENIS DE LA MADRID

**MADRID, 11 (Agerpres).** La Madrid au început întrecerile turneului internaţional de tenis, contînd pentru „Marele premiu" — F.I.L.T.

În primul tur al probei de simplu, cehoslovacul **Jan Kodes** l-a învins cu 7—5, 6—3 pe suedezul **Ove Bengtson,** spaniolul **Andres Gimeno** l-a întrecut cu 6—4, 6—1 pe francezul **N. Godrella,** iar campatriotul acestuia **Patrick Proisy** a dispus cu 6—1, 6—1 de australianul **K. Warwick.** Jucătorul român **Ion Ţiriac** l-a întîlnit pe englezul **B. Higgings** în faţa căruia a pierdut cu 2—6, 1—6. Alte rezultate: **Crealy** (Australia)-**Moreno** (Columbia) 7—5, 6—4; **Borg** (Suedia)-**Lundquist** (Suedia) 6—3, 6—2; **Munoz** (Spania)-**Turner** (Noua Zeelandă) 6—1, 6—0.

## SUCCESE ALE LUPTĂTORILOR JUNIORI ÎN R.P. BULGARIA

Ieri s-a întors în ţară echipa reprezentativă de lupte libere (juniori) care a participat zilele trecute, la Kazanlîk (R. P. Bulgaria) la turneul individual alături de sportivii bulgari, în rîndul cărora au figurat şi o serie de elemente valoroase din lotul de tineret. Deşi au evoluat într-o astfel de companie, doi dintre tinerii noştri sportivi au ocupat locul I la categoriile respective, iar cinci s-au clasat pe locul II. Cîştigători ai turneului sînt **Andrei Şuba** (cat. 60 kg.) şi **Nicolae Dorobanţu** (cat. 65 kg). Pe locul secund s-au clasat: **Grigore Conrat** (56 kg), **Tiberiu Şergely** (70 kg), **Gheorghe Buceag** (75 kg), **Aurel Bălăianu** (87 kg) şi **Viorel Enache** (+87 kg).

## VRNJACKA BANJA: Ciocâltea pierde un punct preţios

**BELGRAD, 11 (Agerpres).** — După disputarea a 5 runde, în turneul internaţional zonal de şah de la Vrnjacka Banja continuă să conducă Malich (R. D. Germană) cu 3 puncte şi o partidă întreruptă, urmat de Bobotov (Bulgaria), Rukavina (Iugoslavia), Smejkal (Cehoslovacia) — 2½ puncte şi cîte o partidă întreruptă fiecare, Bukici (Iugoslavia) — 2½ puncte etc. Maestrul român Victor Ciocâltea ocupă locul 9, cu 2 puncte şi o partidă întreruptă.

În runda a 5-a, Bukici l-a învins pe Kuoros, Smejkal pe Sursok, iar Rukavina a cîştigat la Holer. Ciocâltea (cu piesele negre) a pierdut în 30 de mutări la englezul Hartson. Celelalte partide s-au întrerupt.

## ÎN C.C.E. LA HANDBAL FEMININ

**BUDAPESTA, 11.** — În meci retur pentru semifinalele „Cupei campionilor europeni" la handbal feminin, echipa maghiară Bakony Vegyesz a întîlnit pe teren propriu formaţia Spartak Kiev. La capătul unui joc echilibrat, victoria a revenit la limită gazdelor cu scorul de 10—9 (6—5).

Învingătoare în primul meci cu 14—5, handbalistele sovietice s-au calificat pentru finala competiţiei, în care vor întîlni echipa S. C. Leipzig (R. D. Germană).

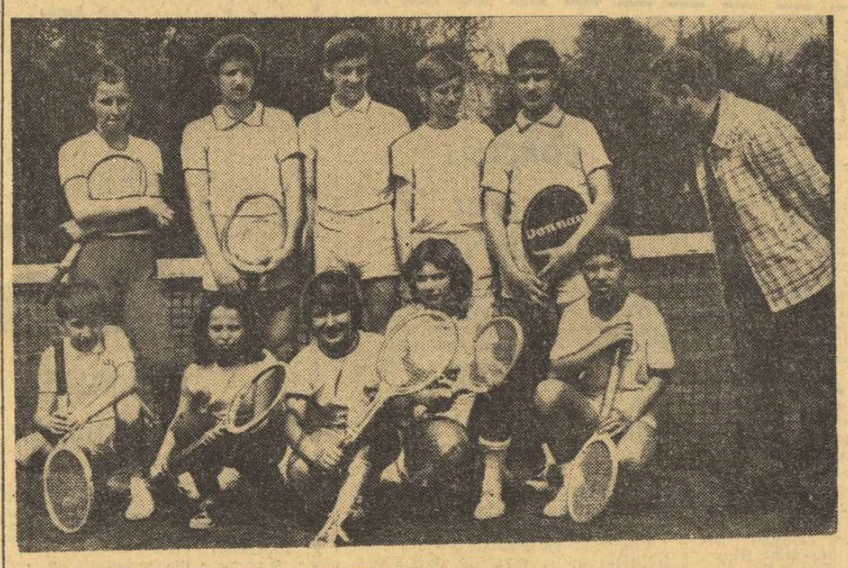

*Micuţii făuritori ai victoriei dinamoviste şi antrenorul lor (de la stînga la dreapta): sus, Elena Popescu, Florin Manea, Niculae Neuman, Constantin Stănciulescu şi Alex Bădin. Jos: Florin Segărceanu, Tiberiu Cadar, Ioana Nichita, Gabriela Dinu, Suzi Silaghi şi prof. A. Segărceanu.*
Foto: D. NEAGU

# TINERELE RACHETE ŞI-AU DISPUTAT „CUPA MUNICIPIULUI BUCUREŞTI"

A devenit o frumoasă tradiţie, ca în fiecare vacanţă şcolară de primăvară, cei mai buni tenismeni juniori să fie reuniţi într-o atractivă competiţie de debut de sezon, dotată cu „Cupa Municipiului Bucureşti". La actuala ediţie, încheiată ieri pe terenurile din Calea Plevnei, au luat startul 253 de competitori (183 băieţi şi 70 fete), un adevărat record de participare. Tot atît de remarcabil este şi faptul că pentru prima oară, în afara prezenţelor obişnuite, şi-au făcut apariţia participanţi din mediul sătesc. O prezenţă „premieră", datorată entuziasmului sportivilor din comuna Telea (jud. Arad) şi a celor din Călugăreni-Ilfov.

S-a luptat dîrz pentru întîietate şi faptul că jocurile s-au ridicat la un nivel tehnic apreciabil este o meritată răsplată pentru efortul de pregătire al jucătorilor, ca şi cel al antrenorilor lor. Aşa cum ne-au obişnuit în ultima vreme, cei mai mulţi lauri au fost cuceriţi de tinerii dinamovişti bucureşteni. Lor le-a revenit — aşa cum am anunţat — victoria în competiţia pe echipe, în finala căreia au dispus de adversarii lor de la Steaua, în vădită ascensiune şi ei. Apoi, în competiţiile individuale, tot pentru Dinamo Bucureşti a sunat de cele mai multe ori ceasul izbînzilor dîrz cucerite. Dar iată pe cîştigătorii finalelor şi ultimii lor învinşi:

FETE cat. 17—18 ani: **Florenţa Mihai** (Dinamo)-Anca Floreşteanu (Construcţii) 6—0, 6—2; 15—16 ani: **Mihaela Dimitriu** (Steaua)-Simona Nunweiller (Progresul) 2—6, 7—5, 6—4; 13—14 ani: **Elena Popescu** (Dinamo)-Ileana Jecu (Sanitas Oradea) 6—3, 3—6, 6—3; 11—12 ani: **Gabriela Dinu** (Dinamo)-Camelia Chiriac (Dinamo Braşov) 3—6, 6—1, 6—4.

BĂIEŢI 17—18 ani: **Oct. Vilcioiu** (U. T. Arad)-C. Curcă (Progresul) 6—1, 4—6, 6—3; 15—16 ani: **M. Tăbăraş** (Progresul)-L. Soare (Steaua) 2—6, 6—1, 7—6; 13—14 ani: **S. Zanca** (Cutezătorii)-A. Dîrzu (Progresul) 6—3, 1—6, 6—3; 11—12 ani: **T. Kadar** (Dinamo)-H. Hanganu (Steaua) 6—3, 6—1.

Nu putem încheia aceste rînduri, fără să remarcăm eforturile deosebite ale organizatorilor — Şcoala sportivă nr. 2 şi federaţia de specialitate — în special cele ale fostei noastre campioane Eva Stăncescu, care au contribuit la reuşita acestui concurs.

★

Pe terenurile Progresul au continuat întrecerile pentru „Criteriul de primăvară". În probele de seniori, s-au jucat meciuri frumoase, din care n-au lipsit şi surprizele. Astfel, S. Mureşan a fost eliminat de I. Kerekes: 3—6, 1—6! Alte rezultate din „optimi": Mărmureanu — Stan 6—1, 6—2; Santei — Navroţchi 6—3, 7—6; Niedzwiecki — Neacşu 6—3, 6—7, 7—5; Popovici — Sotiriu 6—3, 7—6; Ovici — A. Viziru 6—3, 6—3; Boaghe — Boldor 6—3, 2—6, 6—1; V. Marcu — Roşianu 6—3, 6—3.

La fete, se cunosc primele patru competitoare, în urma sferturilor de finală: Iudith Dibar Gohn — Florica Butoi 6—3, 6—3; Aurelia Trifu — Mariana Nunweiller 5—7, 6—1, 7—6; Valeria Balaj — Vera Rado Pura 6—2, 7—5; Ecaterina Roşianu — Felicia Bucur 6—2, 6—0.

**Radu VOIA**

## PROFIL
# ROLAND MATTHES

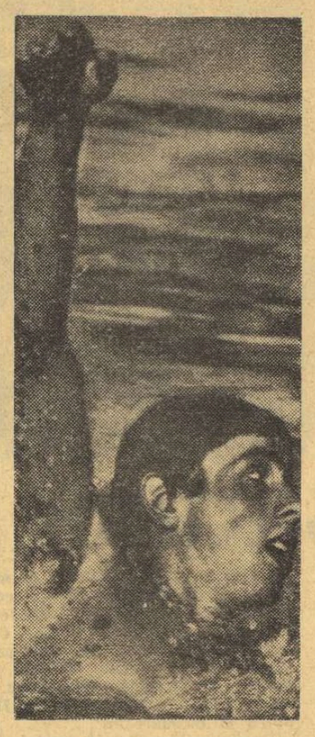

**Este cel mai strălucit produs al şcolii de înot din R.D. Germană. S-a născut la 17 noiembrie 1950, la Erfurt; are 1,87 m şi 76 kg. Face parte din clubul Turbine Erfurt şi este antrenat de Marlies Grohe.**

**Din 1967 şi pînă în prezent, Roland Matthes a stabilit nu mai puţin de 13 recorduri ale lumii. Dublu campion olimpic (100 m şi 200 m spate) în Mexic (1968), triplu campion european (100 m, 200 m spate şi 4x100 m mixt) la Barcelona (1970).**

**Recordurile sale personale: 53,0—100 m liber, 56,3—100 m spate, 2:05,6—200 m spate, 55,7—100 m delfin şi 2:12,8—200 m mixt.**

**În ultimii trei ani a fost desemnat de fiecare dată drept cel mai bun sportiv al R.D. Germane.**

*Un singur înotător din lume nu a cunoscut înfrîngerea în ultimii şase ani şi acesta este multiplul recordman al lumii şi al continentului, Roland Matthes. Iar dacă ar fi să indicăm un favorit sigur pentru întrecerile J.O. de vară, atunci, primul gînd s-ar îndrepta spre campionul R.D. Germane, omul cu un excepţional talent, dublat de o muncă aproape titanică în bazin şi care nu contenеşte să ne impresioneze de la un sezon la altul în lupta sa continuă cu acele cronometrelor.*

*La începutul acestei primăveri, el ne-a reţinut atenţia prin evoluţiile sale în marele concurs internaţional de la Leningrad (25 m), marcate de noi recorduri mondiale (56,1 şi 2:02,9), la probele de spate, pentru bazin scurt. Dar Roland nu s-a mulţumit cu atît. Zilele trecute, în bazinul de 50 m din Moscova, cu prilejul tradiţionalei întîlniri dintre selecţionatele U.R.S.S. şi R.D. Germane, Matthes şi-a făcut obişnuitul număr de senzaţie, pe distanţa de 100 m spate — 56,6 — smulgînd vechiului său record oficial o zecime de secundă. 48 de ore mai tîrziu, luînd startul în primul schimb al ştafetei de 4x100 m mixt înotătorul german reuşea un nou timp fantastic — 56,3. Era pentru a 7-a oară cînd Roland corecta recordul lumii în această probă, pe care l-a purtat din 1967, de la 58,4 la actuala cifră, pe care o reuşesc în piscină doar craulliştii şi marii specialişti ai delfinului!*

*Unde se va opri acest supercampion, ce surprize ne va mai rezerva el în acest an olimpic? Nici unul dintre marii tehnicieni nu mai îndrăzneşte să pronosticheze, pentru că atunci cînd concurează Matthes, tabela de recorduri stă în permanenţă deschisă.*

**— a. v. —**

# FOTBAL meridiane

## VERIFICARE UTILĂ LA LODZ

Echipele R.D. Germane şi Poloniei se pregătesc pentru actualul sezon internaţional. Selecţionata R.D. Germane, care face parte din aceeaşi grupă preliminară a C.M. cu reprezentativa României (alături de Finlanda şi Albania) a susţinut duminică la Lodz un meci amical cu Polonia. Rezultatul se cunoaşte: 2—1 (1—0) pentru polonezi, care, cu această ocazie, au făcut ultima verificare înaintea partidei din preliminariile olimpice deosebit de dificilă) de la Sofia, cu Bulgaria. De aceea, la ora actuală ne interesează îndeosebi comportarea selecţionatei R.D. Germane.

Corespondentul nostru din Berlin, Rolf Gabriel, ne-a făcut o scurtă caracterizare a jocului de la Lodz:

*„Deşi, la limită, victoria gazdelor este meritată. Ele au jucat mai incisiv, mai bine organizat şi au avut în Lubanski un realizator excelent, care a marcat ambele goluri.*

*Echipa R.D. Germane a jucat bine în prima repriză — chiar de la egal la egal în unele perioade — dar nu a putut străpunge apărarea masivă a polonezilor. În partea a doua a meciului, atacurile polonezilor s-au intensificat şi, după o presiune la poarta lui Croy, Lubanski a majorat scorul. În final, jocul s-a echilibrat din nou şi Vogel a redus din handicap, prin transformarea unei lovituri de la 11 m.*

*Trebuie reţinut faptul că R.D. Germană a aliniat o echipă tînără cu trei jucători, aparţinînd liderului campionatului, F.C. Magdeburg: fundaşul Zapf, mijlocaşul Seguin şi atacantul Sparwasser. În rest, nume vechi:* Croy, Vogel, Irmscher, Bransch, *iar* Peter Ducke *a intrat în locul lui* Streich.

*Antrenorul* Georg Buschner *nu a fost mulţumit de randamentul echipei sale şi intenţionează ca pentru meciurile de la sfîrşitul lunii mai cu Uruguay (la Leipzig şi Rostock) să încerce alţi tineri, eventual pe ex-juniorul* Pommerenke, *tot de la F.C. Magdeburg".*

**După cum s-a anunţat, echipa reprezentativă a Perului va face în cursul acestei luni un turneu în Africa şi în Europa, prilej cu care va evolua şi la Bucureşti, la 23 aprilie, în compania selecţionatei olimpice a României.**

**Iată-i, în fotografia alăturată, pe jucătorii care participă la acest turneu. De la stînga la dreapta, în picioare: Sotil, Reyes, Munante, Balletti, Gallardo, Rojas, Barbadillo, Cubillas; la mijloc: Baroti (antrenor), Navarro, Chalie, Quesada, Drago, Mifflin, Diaz, Neira; jos: Velasquez, Chumpitaz, Parraga, Uribe, Saavedra, Manzo, Trigueros, Salinas.**

### În preliminariile turneului U. E. F. A.

## POLONIA ŞI IUGOSLAVIA S-AU CALIFICAT PRIN LOVITURI DE LA 11 m!

La ediţia jubiliară (XXV-a) a Turneului U.E.F.A. de juniori, programată anul acesta, între 12 şi 22 mai, în Spania, s-a înregistrat un număr record de înscrieri: 30 din cele 33 de ţări afiliate la U.E.F.A. A fost necesar deci, să se organizeze grupe preliminare pentru fixarea numărului de 16 echipe admise în faza finală. Zece ţări au fost exceptate de preliminarii: **Anglia** (ultima cîştigătoare), **Spania** (organizatoare), **Franţa, Italia, Malta, Olanda, Norvegia, România, Scoţia** şi **Ungaria** — clasate pe locul 2 în preliminariile din 1971. Pentru celelalte 6 locuri au fost alcătuite tot atîtea grupe preliminare: 4 de cîte 3 echipe şi 2 de cîte 4. Jocurile preliminare au început din toamnă, dar nu s-au încheiat toate pînă în prezent. Doar două grupe şi-au desemnat finaliştele:

Grupa 2 — **POLONIA,** care a eliminat mai întîi Finlanda, cu care a terminat la egalitate (2—2 la Lahti şi 1—1 la Varşovia), dar au contat (dublu) golurile înscrise în deplasare. În finală, Polonia — R.D. Germană 0—2 (la Neubrandenburg) şi 2—0 (la Koszarin). A fost nevoie de 11 m pentru a se decide victoria Poloniei cu 5—4!

Grupa 6 — **IUGOSLAVIA,** calificată pînă la urmă tot prin 11 m! În preabil, s-au disputat jocurile: Iugoslavia — Turcia 4—0 şi 1—1, Cehoslovacia — Austria 0—1 şi 2—0. În finală: Iugoslavia — Cehoslovacia 1—0 la Mlada Boleslav şi 0—1 la Split! La 11 m: 5—4 pentru Iugoslavia.

În Spania, Polonia va juca în grupa A, Iugoslavia în grupa C.

În celelalte grupe au rămas de disputat finalele: **Elveţia — Belgia** (0—1 în primul joc), grupa 1; **Ţara Galilor — Irlanda** — grupa 3; **Bulgaria — U.R.S.S.** (0—1 în partida-tur) — grupa 4; **R.F.G. — Danemarca** (4—0 în primul meci) — grupa 5.

## ARMINIA BIELEFELD ŞI ROT WEISS-OBERHAUSEN EXCLUSE DIN CAMPIONATUL VEST-GERMAN!

Scandalul iscat în fotbalul vest-german se apropie de punctul său final, datorită hotărîrii luată zilele trecute de comitetul director al campionatului primei diviziii a R.F. a Germaniei. Conform acestei decizii, ratificate de federaţie, în urma probelor existente la dosar, **echipele Arminia Bielefeld şi Roţ Weiss Oberhausen au fost scoase din campionat.**

Eliminarea celor două formaţii ar putea fi continuată şi cu radierea echipei **Schalke 04,** actualmente pe locul doi în campionatul R.F.G., acuzată şi ea că a facilitat victoria Arminiei într-unul din meciurile disputate în ediţia trecută a întrecerii. Totodată au fost suspendaţi de la activitatea sportivă o serie de jucători.

## ŞTIRI ● REZULTATE

● Într-un meci restanţă din cadrul campionatului englez, Nottingham Forest a învins în deplasare cu scorul de 2—0 formaţia Stoke City.

● Într-un meci restanţă din cadrul etapei a doua a campionatului unional, echipa Dinamo Tbilisi a învins pe teren propriu cu scorul de 1—0 formaţia Dinamo Moscova.

# TELEX • *TELEX* • TELEX • *TELEX* • TELEX • *TELEX*

**Turneul internaţional feminin de tenis** de la Jacksonville s-a încheiat cu o mare surpriză. Jucînd excelent, cehoslovaca Maria Neumanova a reuşit să o învingă în finală cu 6—4, 6—3 pe renumita jucătoare americană Billie Jean King.

■

**La Heidenheim, după desfăşurarea „Cupei campionilor europeni" la spadă** cîştigată de echipa „T.S.K.A. Moscova", a avut loc un concurs internaţional individual. Victoria a revenit spadasinului vest-german Reinhold Behr care, în meci de baraj, a dispus cu scorul de 5—4 de austriacul Rudi Trost. La această întrecere au participat peste 300 de concurenţi reprezentînd 19 ţări. Clasamentul final: 1. R. Behr (R.F.G.) — 3 v.; 2. R. Trost (Austria) — 3 v.; 3. Carl von Essen (Suedia) — 1 v.; 4. Francesconni (Italia) — 0 v.

■

**În prima zi a campionatelor de nataţie ale Olandei** (întrecerile se desfăşoară în bazin de 25 m la Haga) au fost înregistrate două rezultate de valoare. Astfel, Anke Rijnders a stabilit o excelentă performanţă în proba feminină de 200 m liber cu timpul de 2:04,66, iar Annemarie Groen a fost cronometrată în cursa de 200 m spate cu 2:21,42 (cele mai bune performanţe mondiale ale probelor).

**Au luat sfîrşit campionatele** de nataţie ale S.U.A., desfăşurate în bazin mic la Dallas. În ultima zi de concurs, cunoscutul recordman Mark Spitz a terminat învingător în proba de 200 yarzi fluture cu timpul de 1:49,01. Pe locul doi s-a clasat Gary Hall 1:49,78. Sue Atwood a cîştigat proba feminină, de 100 yarzi spate în 58,75, iar Barbara Shaw pe cea de 100 yarzi liber, cu 52,10. Foarte disputată a fost proba feminină de 200 yarzi, cîştigată de Karen Moe cu 2:03,34, urmată de Ellie Daniel 2:03,40. Mike Stamm a ocupat primul loc în cursa de 100 yarzi spate, cu rezultatul de 51,86.

■

**Turneul internaţional de tenis** (rezervat jucătorilor profesionişti) de la Quebec a continuat cu disputarea ultimelor partide din primul tur al probei de simplu. Performerul zilei a fost jucătorul american Jeff Borowiak, care l-a eliminat în trei seturi cu 7—6, 4—6, 7—5 pe olandezul Tom Okker, unul dintre favoriţii concursului. Australianul Tony Roche l-a învins cu 6—2, 7—5 pe englezul Graham Stilwell, americanul Marty Riessen a dispus cu 7—5, 6—2 de australianul Allan Stone, iar Mark Cox (Anglia) l-a întrecut cu 3—6, 6—3, 6—4 pe Ray Ruffels (Australia).

■

**Atletul suedez Kjell Isaksson,** noul recordman mondial în proba de săritură cu prăjina (5,51 m), îşi va continua pregătirile în S.U.A. încă o perioadă de 6 săptămîni. Suedezul, care este profesor de educaţie fizică, se antrenează pe stadionul Universităţii din California şi în continuare va participa la o serie de concursuri care vor avea loc la Lawrence, Walnut, Fresno şi alte oraşe.

■

**Meciul de tenis dintre echipele Braziliei şi Argentinei,** desfăşurat la Rio de Janeiro în cadrul turului doi al „Cupei Davis" (zona sud-americană), s-a încheiat cu scorul de 3—2 în favoarea gazdelor. Partida de dublu a fost cîştigată de cuplul argentinian Guillermo Vilas — Ricardo Cano, învingător cu 2—6, 6—3, 6—3, 6—4 6—4 în faţa perechii Thomas Koch — Edison Mandarino. În ultimele două partide de simplu s-au înregistrat următoarele rezultate: Koch — Romani 4—6, 6—4, 6—3, 1—6, 6—1; Vilas — Felipe 6—1, 6—0, 6—3.

În turul următor al competiţiei, tenismenii brazilieni vor întîlni selecţionata Chile.

■

**Concursul internaţional de sărituri cu schiurile,** desfăşurat la Mont Saint Anne (Canada), a revenit campionului olimpic Yukio Kasaya (Japonia) cu 231,2 p şi săriturii de 86,5 m şi 86 m. Pe locul secund s-a clasat compatriotul său Tagushi Seichi — 224,8 p, urmaţi de elveţianul Ernst von Grunigen — 224,7 p.

Redacţia şi administraţia: Bucureşti, str. Vasile Conta nr. 16; telefoane: centrală 11.10.05, secţia corespondenţi 11.51.09, interurban 72 şi 286; telex: sportrom buc. 180. Tiparul „I. P. „Informaţia", Bucureşti 40.363

Biblioteca municipală Tîrgu-Mureș

# CONVOCAREA MARII ADUNĂRI NAȚIONALE

În temeiul articolului 64 punctul 1 din Constituție, Consiliul de Stat al Republicii Socialiste România decretează:

Articol unic. — Se convoacă Marea Adunare Națională în a opta sesiune a celei de-a șasea legislaturi, în ziua de 20 aprilie 1972, ora 10 dimineața.

Președintele Consiliului de Stat,
NICOLAE CEAUȘESCU

## VIZITA TOVARĂȘULUI NICOLAE CEAUȘESCU ÎN CELE OPT ȚĂRI AFRICANE

# O EXPRESIE GRĂITOARE A POLITICII DE PRIETENIE ȘI COLABORARE INTERNAȚIONALĂ A PARTIDULUI ȘI STATULUI NOSTRU

**În întreaga țară continuă să sosească pe adresa Comitetului Central al Partidului, a tovarășului NICOLAE CEAUȘESCU, telegrame, mesaje și scrisori, prin care oamenii muncii își exprimă satisfacția și adeziunea față de rezultatele deosebit de fructuoase ale vizitei făcute de conducătorul iubit al poporului nostru în opt țări africane.**

**Publicăm, în rîndurile de mai jos, noi luări de cuvînt ale unor reprezentanți ai opiniei publice sportive, lucrători pe tărîmul mișcării de educație fizică și sport din România.**

## CONTRIBUȚIE IMPORTANTĂ LA LUPTA PENTRU DEMNITATEA UMANĂ

Primirea extrem de afectuoasă făcută tovarășului Nicolae Ceaușescu de șefii statelor și de popoarele celor opt țări africane, constituie o nouă confirmare a prestigiului României socialiste și a excepționalei personalități a secretarului general al partidului nostru, prestigiu creat de politica internă și externă unitară a partidului și statului nostru, elaborată prin aplicarea consecventă și creatoare a principiilor marxism-leninismului. Prezența tovarășului Nicolae Ceaușescu — model de patriotism și internaționalism socialist — în aceste țări, vizitele efectuate, convorbirile cu șefii statelor respective și acordurile încheiate constituie unul dintre evenimentele remarcabile ale vieții contemporane, ilustrînd solidaritatea activă și sprijinul României la dezvoltarea multilaterală a țărilor Africii, condiție indispensabilă a unei independențe reale a acestor țări.

De asemenea, toată activitatea tovarășului Nicolae Ceaușescu și a întregii delegații reflectă prezența și contribuția activă a României la rezolvarea marilor probleme ale contemporaneității: **lupta pentru independență, pace și dezvoltare, lupta antiimperialistă și anticolonialistă, lupta pentru demnitatea umană și națională.**

Rezultatele realizate constituie începutul unei etape, noi în cursul ascendent al relațiilor României cu țările africane, în cadrul cărora sprijinul concret și cooperarea multilaterală capătă un conținut și forme calitativ superioare.

Faptul că am colaborat concret, ca și alți specialiști români din institut sau absolvenți ai institutului nostru la dezvoltarea învățămîntului și a altor activități din domeniul educației fizice și sportului din Algeria și din alte țări, faptul că în institut se pregătesc, sau au fost pregătiți, numeroși studenți din zece țări africane, a făcut ca vizita tovarășului Nicolae Ceaușescu într-unele din aceste țări să capete o semnificație deosebită.

De aceea, în afara sentimentelor și conștiinței de legitimă mîndrie națională și patriotică insuflate de activitatea și rezultatele de prestigiu ale vizitei tovarășului Nicolae Ceaușescu ne revine datoria de onoare de a acționa consecvent — în domeniul nostru de muncă — la transpunerea în viață a tuturor sarcinilor ce revin cadrelor didactice și studenților institutului nostru, în lumina acordurilor stabilite cu ocazia acestui prestigios eveniment politic mondial.

**prof. univ. dr.**
**LEON TEODORESCU**
**rectorul I.E.F.S., vicepreședinte al C.N.E.F.S.**

## UN NESECAT IZVOR DE MÎNDRIE PATRIOTICĂ

Alături de toți cetățenii patriei mele, am urmărit cu mult interes vizita pe care tovarășul Nicolae Ceaușescu, împreună cu tovarășa Elena Ceaușescu și ceilalți membri ai delegației române au făcut-o în opt țări ale Africii. A fost o călătorie rodnică și prestigioasă, o acțiune politică de mare însemnătate, din rîndul acelora sortite să rămînă drept fapte de istorie. Ea a demonstrat în mod elocvent înaltul prestigiu internațional de care se bucură politica internaționalistă, marxist-leninistă, a partidului și statului nostru, al cărei principal promotor este tovarășul Nicolae Ceaușescu. Discursurile rostite de șeful statului român și înaltele sale gazde, declarațiile comune adoptate, acordurile economice și culturale care s-au încheiat atestă din plin dimensiunile acestui act politic, menit să rămînă memorabil.

Ca sportiv fruntaș, fotbalist, am avut deseori prilejul să călătoresc peste hotare, în cadrul echipei mele de club sau al reprezentativei naționale. De fiecare dată cînd m-am aflat dincolo de granițele țării am putut să constat prestigiul și prețuirea deosebită de care se bucură țara mea, ca urmare a politicii înțelepte promovate de către Partidul Comunist Român, condus de tovarășul Nicolae Ceaușescu. Aceasta reprezintă pentru noi un nesecat izvor de mîndrie națională, un îmbold puternic de a munci cu toată sîrguința și dăruirea.

**I. DUMITRU**
membru al lotului reprezentativ de fotbal

## INDEMN PENTRU A MUNCI MAI BINE, MAI CU SPOR

Am avut fericirea de a mă afla printre miile de cetățeni care l-au întîmpinat pe tovarășul Nicolae Ceaușescu la reîntoarcerea în patrie, după îndeplinirea exemplară a înaltei misiuni de prietenie, solidaritate și colaborare în opt țări ale Africii. Pe toată durata vizitei, am urmărit în presă și la televiziune, știrile transmise de la fața locului. Revederea emoționantă, căldura cu care a fost primită cuvîntarea rostită de secretarul general al partidului imediat după sosire, dovedesc încă o dată unitatea de granit care leagă poporul nostru de Partidul Comunist Român, de conducerea sa, în frunte cu tovarășul Nicolae Ceaușescu.

Urmărind desfășurarea fructuoasei vizite în continentul negru, pe durata celor aproape 30 de zile, am fost în permanență alături de delegația noastră. E greu de vorbit, în cîteva cuvinte, despre semnificația acestui act politic. Îl apreciez ca o nouă și grăitoare dovadă a unității dintre politica internă și cea externă a P.C.R. și a statului nostru. Cordialitatea sinceră, prietenia, căldura și ospitalitatea cu care au fost întîmpinați solii României socialiste sînt o mărturie a prestigiului de care se bucură Partidul, patria noastră, tovarășul Nicolae Ceaușescu.

Însuflețit de minunatul exemplu pe care ni-l oferă, zi de zi, conducătorul nostru iubit, asigur partidul, pe secretarul său general, că nu vom precupeți eforturile pentru a îndeplini, în mod exemplar, sarcinile ce ne revin în domeniul nostru de activitate.

**ION POPA**
**antrenor emerit de box**

*Continuare în pagina a 2-a*

# VOLEIBALIȘTII ROMÂNI ÎNVINGĂTORI ÎN FAȚA CAMPIONILOR MONDIALI

**PIATRA NEAMȚ, 12 (prin telefon, de la trimisul nostru).** Sala Ceahlăul din localitate a găzduit cea de a 26-a întîlnire dintre reprezentativele masculine de volei ale **României** și **R.D.G.**, întîlnire așteptată cu interes de iubitorii acestui sport.

Dar, conform unei înțelegeri de ultimă oră, confruntarea a fost precedată de o partidă între formațiile secunde. În urma unui joc echilibrat și de mare luptă, victoria a revenit, după două ore de joc, voleibaliștilor oaspeți cu **3—2 (11, —14, —12, 8,6)**. Învingătorii au acționat cu mai mult calm, au fost mai constanți și și-au organizat mai bine jocul.

Partida dintre primele reprezentative, programată după-amiază, a adus în tribunele sălii un public extrem de numeros. Meciul a început într-un adevărat iureș imprimat de voleibaliștii noștri și scorul a urcat repede în favoarea lor: 9—1, 11—3, dar, crezînd că au de-aface cu un adversar inferior, jucătorii români și-au permis cîteva momente de relaxare, cedînd din avantaj. Setul avea însă să le revină fără emoții, la 10. În cel de-al doilea set, campionii mondiali au evoluat cu multă ambiție și, profitînd de slăbirea atenției adversarilor la preluare, au obținut egalitatea la seturi.

În continuare, tricolorii au oferit publicului pietrean un autentic spectacol. Astfel, jocul a luat sfîrșit cu **3—1 (10, —9, 10, 5)** pentru echipa României.

A arbitrat foarte bine cuplul **S. Pandeleev** (Bulgaria) — **S. Deneș** (Ungaria). S-au remarcat **Schreiber, Udișteanu, Bartha, Oros, Codoi** și — în mod deosebit — **Stamate**, respectiv **Maibohm, Schumann** și **Pietsch.**

Azi, de la ora 18,30, are loc cea de-a doua întîlnire.

**Aurelian BREBEANU**

## CONCURS INTERNAȚIONAL DE DIRT-TRACK

Vineri, cu începere de la ora 16,30, pe stadionul Metalul din București se va desfășura primul concurs internațional de dirt-track din acest sezon. Fiecare alergător va participa la cîte 5 manșe, la start aliniindu-se sportivi din Bulgaria și Cehoslovacia care, alături de reprezentanții noștri, vor furniza, sperăm, un spectacol agreabil.

Următoarele reuniuni internaționale vor avea loc la Sibiu (16 aprilie) și Arad (18 aprilie).


# Sportul

PROLETARI DIN TOATE ȚĂRILE, UNIȚI-VĂ!

ZIAR AL CONSILIULUI NAȚIONAL PENTRU EDUCAȚIE FIZICĂ ȘI SPORT

ANUL XXVIII — Nr. 7025 | 4 PAGINI 30 BANI | Joi 13 aprilie 1972


**După etapa a XX-a a campionatului diviziei A de fotbal**

# U. T. A. S-A DISTANȚAT DIN NOU LA 4 PUNCTE

**● Steagul roșu n-a mai rezistat și la Cluj ● Scorul etapei — la Arad**
**● Rapid a obținut prima victorie în retur ● Doar 2 puncte obținute în deplasare — la Ploiești și Constanța**

*A fost o etapă „cuminte", fără acele lovituri de teatru care, chiar dacă sînt criticabile prin prisma raportului normal dintre echipe și al regularității campionatului, dau farmec și culoare unei întreceri sportive, prin elementele lor de senzațional. Și atunci, cum e mai bine? Un campionat în care nu se întîmplă decît ceea ce trebuie să se întîmple, sau unul bîntuit de toate furtunile lumii? Greu de dat un răspuns sincer! Ieri, de altfel, marea surpriză nu se putea produce decît într-un singur meci, în cel pe care liderul îl susținea pe teren propriu, comentariile și... efectele fiind, oricum, mai scăzute în cazul jocurilor de la București și Tîrgu Mureș. În rest, întîlnirile erau echilibrate și lăsau deschise porțile oricărui rezultat.*

*Dar, cum spuneam, apele au fost mai liniștite ca de obicei. Astfel, U.T.A. și-a fructificat din plin avantajul terenului, acumulînd încă două puncte și distanțîndu-se astfel la patru puncte de Steagul roșu, care a fost ajunsă din urmă de F. C. Argeș.*

*Craiovenii, cu o înaintare valoroasă și productivă pe stadionul din Bănie, i-au învins pe internaționalii de la Dinamo, dintre care, la sfîrșitul meciului, nu avea să mai rămînă pe poziții decît Dinu și Deleanu. Celelalte rezultate nu invită la comentarii speciale, cu atît mai mult cu cît n-au tulburat prea mult clasamentul. Cel puțin la periferia lui, este o liniște adîncă, apăsătoare ca un verdict...*

**(J.B.)**

**REZULTATE TEHNICE**

| | | |
|---|---|---|
| A.S.A. Tg. Mureș | — Crișul | 3—1 (1—0) |
| Petrolul | — Politehnica | 0—0 |
| F. C. Argeș | — Steaua | 2—1 (1—0) |
| „U" Cluj | — Steagul roșu | 1—0 (1—0) |
| U.T.A. | — Jiul | 4—1 (2—1) |
| Rapid | — C.F.R. Cluj | 3—1 (2—1) |
| Univ. Craiova | — Dinamo | 2—1 (1—0) |
| Farul | — S. C. Bacău | 1—1 (0—0) |

**CLASAMENTUL**

| | | | | | | |
|---|---|---|---|---|---|---|
| 1. U.T.A. | 20 | 11 | 6 | 3 | 39—17 | 28 |
| 2. Steagul roșu | 20 | 9 | 6 | 5 | 26—13 | 24 |
| 3. F.C. Argeș | 20 | 12 | 0 | 8 | 33—27 | 24 |
| 4. „U" Cluj | 20 | 10 | 3 | 7 | 30—21 | 23 |
| 5. A.S.A. | 20 | 8 | 7 | 5 | 22—18 | 23 |
| 6. S.C. Bacău | 20 | 9 | 4 | 7 | 32—26 | 22 |
| 7. Dinamo | 20 | 8 | 5 | 7 | 27—23 | 21 |
| 8. Univ Craiova | 20 | 8 | 5 | 7 | 26—24 | 21 |
| 9. Steaua | 20 | 7 | 6 | 7 | 24—18 | 20 |
| 10. Rapid | 20 | 8 | 3 | 9 | 24—26 | 19 |
| 11. Jiul | 20 | 7 | 5 | 8 | 18—25 | 19 |
| 12. Petrolul | 20 | 7 | 5 | 8 | 10—22 | 19 |
| 13. Poli | 20 | 5 | 8 | 7 | 22—26 | 18 |
| 14. Farul | 20 | 7 | 4 | 9 | 18—27 | 18 |
| 15. C.F.R. Cluj | 20 | 3 | 6 | 11 | 14—29 | 12 |
| 16. Crișul | 20 | 2 | 5 | 13 | 8—31 | 9 |

**ETAPA VIITOARE (16 aprilie)**

| | |
|---|---|
| Jiul | — Steagul roșu |
| Crișul | — Farul |
| Universitatea Craiova | — Universitatea Cluj |
| Sport Club Bacău | — Rapid |
| Dinamo | — A.S.A. Tg. Mureș |
| Steaua | — Petrolul |
| Politehnica | — F.C. Argeș |
| C.F.R. Cluj | — U.T.A. |

**GOLGETERI**

13 GOLURI: **Oblemenco** (Univ. Craiova) — 5 din 11 m.
11 GOLURI: Rugiubei (Sport Club Bacău).
10 GOLURI: Kun I. (U.T.A.), Neagu (Rapid).

**2—1 pentru Rapid!** Mingea șutată cu efect de Dumitru, din lovitură liberă, s-a strecurat prin „zid" și și-a atins ținta. Lui Gadja nu i-a mai rămas decît să se uite după ea, în plasa porții.
Foto: Theo MACARSCHI

**„U" CLUJ 1 (1)**
**ST. ROȘU 0 (0)**

# UN DERBY CU PREA PUȚIN FOTBAL

**CLUJ, 12 (prin telefon, de la trimisul nostru).** Așadar, tradiția meciurilor dintre formația studențîlor din localitate și cea a stegarilor brașoveni, disputate pe stadionul din Cluj, a fost confirmată. Azi (n.r. ieri), elevii antrenorului Ștefan Onisie au cîștigat (în sfîrșit) pe teren propriu în fața unui adversar de care în ultimii ani nu reușiseră să treacă și față de care căpătaseră, mai mult sau mai puțin justificat, un complex exprimat în principal, prin neputința de a găsi soluții ofensive eficiente împotriva unui sistem defensiv recunoscut ca bine organizat și tenace.

Victoria gazdelor, fără să fi avut strălucirea spectacolului de calitate, ni s-a părut firească și pe deplin meritată. Ea s-a datorat, pe de o parte, modului ceva mai închegat și mai inspirat de acțiuni al atacului clujean, care și-a creat mai multe situații de gol, iar pe de altă parte replicii în general modeste a Steagului roșu, a cărui forță defensivă nu a mai fost la nivelul ei obișnuit din acest sezon.

Partida a avut o desfășurare interesantă, dar a fost lipsită de dinamismul caracteristic derbyurilor, fiind presărată cu puține faze de poartă și de fotbal în general. Clujenii au atacat ceva mai mult în primele minute, „ostilitățile" se desfășoară la poarta oaspeților, unde Adam (min. 2) ratează o bună ocazie de a înscrie la o centrare de pe dreapta a lui Uifăleanu. Steagul roșu echilibrează, însă, curînd jocul și în min.7 obține două cornere consecutive, ultimul dintre acestea, executat cu efect de Ivăncescu, fiind reținut cu mare dificultate de Ștefan.

Urmează o perioadă de 10 minute în care jucătorii ambelor echipe nu reușesc să încheie nici o acțiune ofensivă mai periculoasă. Brașovenii se desprind ceva mai repede din starea de apatie de la mijlocul reprizei și testează de cîteva ori — în min. 24 prin Gyorfi și în min. 25 prin Ivăncescu — vigilența lui Ștefan, dar aceasta este la post de fiecare dată. Clujenii simt pericolul și se mobilizează în jurul lui Anca și Adam, care fac eforturi susținute să-și aducă echipa în atac. Ei reușesc acest lucru în finalul reprizei, cînd presiunea la poarta lui Adamache va aduce și unicul gol din această întrecere: în min. 37, cînd **Uifăleanu**, urmărind „cu încăpățînare" o minge ce părea

**Mihai IONESCU**

*(Continuare în pag. a 4-a)*

**● Trei interviuri pe o temă de actualitate**

# UNDE SÎNT — ȘI CE ACTIVITATE DESFĂȘOARĂ — ABSOLVENȚII ȘCOLILOR SPORTIVE DIN BUCUREȘTI?

Zeci de mii de copii și tineri fac parte, de-a lungul anilor, din rețeaua școlilor sportive, aceste pepiniere ale performanței, dar mult prea puțini ajung să aibă o finalitate în disciplina căreia i s-au dedicat (din proprie inițiativă, respectînd propriile aptitudini) și i s-au consacrat, ulterior, putînd să fie promovați în echipe din primul eșalon divizionar, în loturile naționale sau în cele olimpice. Dimpotrivă, **realitatea anilor precedenți atestă că în marea majoritate a cazurilor, după absolvire, tineri care au absolvit cursurile școlilor sportive, devenind studenți sau încadrîndu-se în diferite sectoare de producție, renunță, într-un motiv sau altul, să-și continue activitatea de performanță sau, pur și simplu, dispar din perimetrul sportului. Altfel spus, o investigație încă neeficientă a organelor cu atribuții în domeniul educației fizice și sportului, adesea cu mari implicații pentru mișcarea noastră sportivă.**

Am adresat unor conducători de școli sportive rugămintea de a înfățișa opiniile personale privind realizările și neajunsurile încă existente în unitățile în care activează, referindu-se îndeosebi la continuitatea sau... lipsa de continuitate în activitatea de performanță a absolvenților din anul 1971. Au răspuns la întrebarea noastră tovarășii:

● **prof. Valentin Dăscălescu,** directorul Școlii sportive nr. 1

● **prof. Remus Bianu,** secretar prim al Școlii sportive nr. 2

● **prof. Mihai Nedelcu,** directorul Școlii sportive nr. 3, toate din Capitală.

**Prof. Valentin Dăscălescu:** Nu avem date exacte decît pentru 30 dintre cei 52 de absolvenți ai anului 1971. Toți aceștia, însă, continuă activitatea sportivă de performanță în cadrul unor cluburi sau asociații. Dacă ar fi să amintesc cîteva nume mai reprezentative m-aș opri asupra **Cameliei Viju,** înotătoare la Dinamo București, specialistă în proba de delfin, **Elisabeta Doară,** floretistă în prima echipă a Universității București. Dintre băieți: **Șerban Lupașcu,** specialist în tir, campion național, în prezent student la I.E.F.S., polo-iștii **Demian, Preda, Weiss, Vasilco** și **Potoșnic,** de asemenea la I.E.F.S., ciclistul **C. Cîrje,** recordman național la 1 000 m cu start de pe loc, care activează la Dinamo București etc.

**Redacția: Și restul pînă la 52?**

**Prof. V. Dăscălescu:** După părerea noastră, din faptul că n-au anunțat pînă acum unde activează, rezultă că EI NU S-AU INSCRIS ÎN CIRCUITUL PERFORMANȚEI fiind prezenți, cel mult, în competiții pe plan municipal sau studențești.

**Red.: Este o presupunere...**

**Prof. V. Dăscălescu:** Ar putea fi și o convingere.

**Red.: Să vedem cum stau lucrurile la Școala sportivă nr. 2...**

**Prof. Remus Bianu:** Numărul absolvenților școlii noastre a fost în anul 1971 de 124, ceea ce reprezintă o ușoară creștere față de trecutul apropiat (100 — 115). Păstrăm o evidență foarte exactă a răspîndirii acestor absolvenți, datorită unei bune legături care s-a statornicit între școala noastră și diferite cluburi și asociații sportive din Capitală. Aș evidenția pe Dinamo, Steaua, Rapid, I.E.F.S., Politehnica, Voința, Sportul studențesc, I.P.G.G., Universitatea, Progresul, Gloria, Constructorul, Construcții, A.S.E., F.R.B. ș.a.

**Red.: Ne puteți semnala cîteva elemente care activează în pre-**

**Tiberiu STAMA**

*(Continuare în pag. a 2-a)*

***Începînd de mîine, în sala Floreasca***

# A XV-a EDIȚIE A CAMPIONATELOR INTERNAȚIONALE DE GIMNASTICĂ „GHEORGHE MOCEANU"

Începînd de mîine după-amiază, sala Floreasca din Capitală găzduiește, timp de trei zile, ca în fiecare an, „Campionatele internaționale de gimnastică ale României — Gheorghe Moceanu".

Această a XV-a ediție a competiției are un caracter cu totul deosebit, ținînd seama de faptul că se desfășoară cu puțin timp înaintea Jocurilor Olimpice de la München și oferă astfel posibilitatea tuturor sportivilor de a-și verifica stadiul de pregătire. Era deci firesc ca numărul țărilor participante la marea noastră competiție internațională să crească, iar sosirea — în premieră — la București a reprezentativelor Olandei (feminin) și Marocului (masculin) confirmă așteptările organizatorilor. Iată, însă, țările care se aliniază la startul Campionatelor internaționale „Gheorghe Moceanu": **Bulgaria** (cu echipe masculină și feminină), **Cehoslovacia** (m + f), **Franța** (m + f), **Iugoslavia** (m + f), **Maroc** (m), **Olanda** (f), **Polonia** (m + f), **Suedia** (f), **Ungaria** (m + f) și **România** (m + f).

Ca de obicei, conducerea federației noastre de specialitate s-a îngrijit de întocmirea unui program minuțios, în care delegațiile oaspete vor avea posibilitatea, pe lîngă orele de pregătire și concurs, să viziteze Bucureștiul, să asiste la spectacole etc.

Programul competiției este următorul:

**VINERI:** ora 17,00 — Festivitatea de deschidere; ora 17,30 — Concurs masculin și feminin cu exerciții impuse;

**SÎMBĂTĂ:** ora 17,00 — Concurs masculin și feminin cu exerciții liber alese;

**DUMINICĂ:** ora 10,30 — Concursul primilor 6 aparate (băieți și fete); ora 13,00 — Festivitatea de premiere și închidere a Campionatelor.

★

Aflate în pregătire într-o componență lărgită, loturile țării noastre pentru Campionatele internaționale vor fi definitivate astăzi (**h. a.**).

# *Turneul de box „CENTURA DE AUR"*

**● Campionii europeni GYÖRGY GEDÖ și JÁNOS KAJDI prezenți la întreceri**
**● Polonia și R. D. Germană reprezentate de boxeri valoroși**

Ziua primului gong în marele turneu internațional de box, dotat cu „Centura de aur", se apropie. La 19 aprilie, pe ringul instalat la patinoarul artificial „23 August" vor răsuna cele dintîi aplauze adresate unor boxeri de certă valoare care vor onora această ediție inaugurală a „Centurii de aur".

Organizatorii, pentru a fi la înălțimea bunului renume de care se bucură în arena internațională, au luat toate măsurile pentru ca întrecerile să dispună de cele mai bune condiții de desfășurare. De altfel, comisia tehnică a competiției, aceeași care s-a ocupat de excelenta pregătire și organizare a C.E. din 1969, avînd ca dirijor pe antrenorul federal, prof. **Alexandru Vladar,** a și început amenajarea patinoarului în vederea importantului eveniment pugilistic. Acest turneu internațional constituie pentru organizatori o foarte bună repetiție generală pentru o altă mare întrecere pugilistică, ce va avea loc la București peste puțină vreme, și anume Campionatele europene de box (tineret). Deci, în această privință avem toate garanțiile că vom fi la înălțime.

La federația de specialitate au sosit, în ultimele zile, și unele înscrieri nominale din partea forurilor diriguitoare din țări cu o frumoasă tradiție sportivă în arena boxului. Printre acestea se numără și Ungaria, care va deplasa la București un grup de sportivi în care își pune mari

**Paul IOVAN**

*(Continuare în pag. a 2-a)*

## Echipele de tenis de masă ale României au plecat la campionatele europene

Ieri, au plecat, pe calea aerului, în Olanda, reprezentativele — feminină și masculină — de tenis de masă ale României, care vor participa la campionatele europene. Competiția continentală este programată la Rotterdam, între 15 și 22 aprilie.

Au făcut deplasarea jucătoarele: **Maria Alexandru, Eleonora Vlaicov, Carmen Crișan,** jucătorii **Șerban Doboși, Dorin Giurgiucă, Teodor Gheorghe.** Ei sînt însoțiți de antrenorii **Ella Constantinescu** și **Ion Pop.**

A mai făcut deplasarea și secretarul general al F.R.T.M., **Sever Dănet,** conducătorul delegației și membru în Comitetul de direcție al Uniunii europene de tenis de masă.

*Lotul de tenis de masă român la cîteva minute înaintea plecării la Rotterdam*

# „CUPA STEAUA" LA CICLISM

Cu prilejul aniversării a 25 de ani de existență a clubului sportiv „STEAUA", va avea loc în zilele de 14, 15 și 16 aprilie, prima competiție cu caracter internațional din acest sezon. Etapa întîia (100 km) are ca loc de desfășurare șoseaua Olteniței, a doua, șoseaua Giurgiului (105 km), iar a treia, duminică, circuitul Toboc.

La startul întrecerii se va alinia lotul bulgar pentru „Cursa Păcii", alcătuit din 11 dintre cei mai valoroși alergători. Deci o binevenită verificare pentru lotul nostru din care, la sfîrșitul lunii, va fi alcătuită reprezentativa română pentru cea de a XXV-a ediție a „Cursei Păcii".

# O EXPRESIE GRĂITOARE A POLITICII DE PRIETENIE ȘI COLABORARE INTERNAȚIONALĂ A PARTIDULUI ȘI STATULUI NOSTRU

## MÎNDRIA DE A FI ROMÂN

La vîrsta mea, cînd ai lăsat în urmă aproape 75 de ani de viață, deții privilegiul de a putea măsura dimensiunile și semnificația unor fenomene prin intermediul cîntarului obiectiv, infailibil, al comparației.

Judecînd astfel lucrurile, îmi pot asuma responsabilitatea de a afirma că politica promovată de către Partidul Comunist Român (emanație colectivă, trecută prin filtrul geniului personal al unui asemenea bărbat de stat, cum este tovarășul Nicolae Ceaușescu, purtînd amprenta personalității sale, a patriotismului său înflăcărat și a dăruirii integrale față de cauza poporului) reprezintă un exemplu strălucit de fidelitate față de învățătura marxist-leninistă, dar și de interpretarea ei practică, creatoare, la condițiile specifice României de construire a societății socialiste multilateral dezvoltate.

Recenta vizită în opt țări africane a conducătorului partidului și statului nostru se înscrie în contextul general al unei viziuni politice principiale și realiste. Nu este de ajuns să enunți doar niște principii, oricît de nobile, de frumoase și de ispititoare ar fi ele; este necesar să le înfăptuiești. Partidul nostru așa gîndește și așa procedează!

În calendarul politic al contemporaneității, periplul african al șefului statului românesc va rămîne ca un eveniment de prim ordin, purtînd însemnătatea, greutatea și sigiliul faptului de istorie.

El ilustrează o dată în plus înalta conduită internaționalistă a poporului nostru, gîndurile de bine pe care le nutrește viitorului omenirii, dorința lui de pace, prietenie, colaborare și întrajutorare, pentru care marele său tribun, tovarășul Nicolae Ceaușescu, nu osenește niciodată să pledeze, să muncească și să lupte.

Martor și părtaș de aproape trei sferturi de veac la istoria zbuciumată a acestei națiuni, astăzi — la vîrsta de înțelepciune a senectuții — încerc un tulburător sentiment de mîndrie că sînt român, compatriot cu acest ilustru comandant de națiune, care este tovarășul nostru stimat și iubit, Nicolae Ceaușescu. Îi mulțumim pentru tot ce face pentru noi și-i urăm viață lungă și sănătate.

**Prof. univ. dr. ION H. GUDJU**
**maestru emerit al sportului, președinte de onoare al Federației Române de Șah**

## O ÎNALTĂ SOLIE A PĂCII ȘI PRIETENIEI

Am urmărit seară de seară vizita prin cele 8 state africane a tovarășului Nicolae Ceaușescu, a celorlalți membri ai delegației. De fiecare dată am fost puternic impresionat de primirea călduroasă, de cuvintele de respect și stimă adresate conducătorului partidului și statului nostru. Și acum, după încheierea strălucită a vizitei, imaginile primirii entuziaste de pe îndepărtatele meleaguri africane, continuă să stăruie în fața ochilor ca o expresie dintre cele mai semnificative a prieteniei față de poporul român, față de România socialistă. Cuvîntările tovarășului Nicolae Ceaușescu, ale șefilor statelor vizitate, convorbirile purtate, rezultatele acestora, concretizate în declarațiile comune sau în alte documente, au evidențiat un fapt deosebit de important, și anume că schimbul de vederi, discuțiile sincere, prilejuite de contactele personale la nivelul cel mai înalt, reprezintă singura modalitate de rezolvare a problemelor internaționale. Dialogul direct și-a demonstrat încă o dată marea sa viabilitate.

Sintetizată în cîteva cuvinte, vizita delegației poate fi apreciată ca o solie de pace, de prietenie, de solidaritate militantă, de colaborare reciproc avantajoasă, a cărei exemplară ducere la bun sfîrșit a făcut să crească și mai mult prestigiul țării noastre. Ea poate fi pe drept apreciată ca o contribuție de prim rang la cauza consolidării frontului antiimperialist, a prieteniei și colaborării între popoare.

**VIRGIL PRICOPIE**
**președintele asociației sportive „Dacia" București**

## TENIS DE MASĂ

**Am urmărit campionatele republicane de juniori (pînă la 18 ani), încheiate la Hunedoara cu victoriile puțin scontate ale Ligiei Lupu (simplu fete, dublu fete, dublu mixt) și Alexandru Buzescu (simplu băieți și dublu mixt), mai mult prin prisma valorii ce o reprezintă tinerii noștri apți de a fi prezenți la campionatele europene de tenis de masă ale juniorilor care vor avea loc în luna august, în Danemarca.**

**Fără a diminua cu nimic succesele și meritele evidente ale celor doi campioni (și ale antrenorilor lor), trebuie să subliniez că întrecerile nu s-au situat la nivelul cerințelor — pe plan internațional — ale unui campionat la care participau tineri în vîrstă de 17-18 ani, parte din ei cu ani de activitate, deplasări în străinătate etc.**

**Aceleași deficiențe tehnice la Lidia Ilie — o sportivă în care ne-am pus și ne mai punem încă mari speranțe (poziție defectuoasă la forhand, priză incorectă, atac ca și inexistent) semnalate de 2 ani și mai bine, nimic în plus la Naftali, Mihaela Lunțeanu, Popovici, Elena Condicaru; batem pasul pe loc sau dăm chiar înapoi cu Marin Fira-**

*LIGIA LUPU*

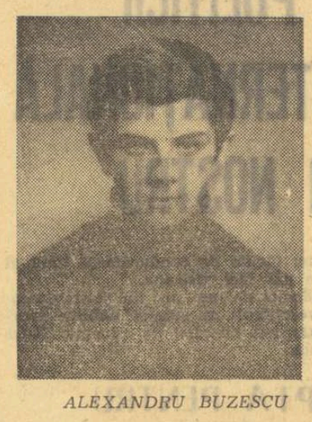

*ALEXANDRU BUZESCU*

**nescu, Mihai Colțescu, Bildea,** poate și alții.

Și-atunci ?...

Mă întreb dacă e bine sau nu că actualii noștri campioni de juniori mari, atît **Lupu** cît și **Buzescu**, au numai 15 ani ?

E bine ! ne liniștim noi, cei ce ne ocupăm de această disciplină sportivă, pentru că este timp ca ei să progreseze.

— Dar e suficient ?

Cîte speranțe — cu acest raționament — nu ne-am pus, cu ani în urmă, în **Macovei, Naftali, Nicoleta Spiridon, Mihaela Lunțeanu, Bobocică, Monica Hariga** și chiar **Ovanez**, și iată-i că azi se zbat în anonimat, în loc să-i vedem cît mai sus pe culmile măiestriei sportive, obținînd rezultate valoroase și contribuind astfel la frumosul prestigiu de care se bucură tenisul de masă românesc în arena internațională.

Ce-am făcut pentru ei a fost — desigur — puțin.

O grijă deosebită, măsuri concrete și eficiente, stabilite în colaborare și înțelegere, de către specialiștii tenisului de masă, trebuie luate pentru ca istoria să nu se mai repete, iar actuala generație frunțașă de 15—16 ani (Ligia Lupu, Buzescu, Firănescu, Moraru, Camelia Filimon, Maria Sînteoan etc.) să-și poată fructifica din plin calitățile, astfel ca la 17—20 de ani ei să-și aibă „cota" lor pe scară europeană și — de ce nu — chiar mondială.

Concursul a evidențiat și o serie de progrese făcute de unii copii — mai mult sau mai puțin cunoscuți — cum ar fi : **Liana Mihuț, Ildico Gyongyosi, Simona Petrescu, Tamara Savu, Iuliana Orza, Doina Popa, Borca, Lőrincz, Cuc** etc. cărora, privind într-o perspectivă mai îndepărtată (cum din păcate nu prea sîntem noi obișnuiți să facem) încă de pe acum, trebuie să le acordăm multă atenție și sprijin.

Rămîn cu convingerea că intensificînd preocuparea și eforturile tuturor celor ce concură la succesul sportiv — antrenori, jucători, club, federație — nu se poate ca din pleiada de tineri talentați de care dispunem — în număr mai mare ca oricînd — să nu reușim să „scoatem" cîteva valori autentice, campioni de răsunet, demni urmași ai unor mari sportivi ca Ella Constantinescu, Maria Alexandru, Matei Gantner și alții.

Depinde numai de noi !

**NICU NAUMESCU**
maestru al sportului

## baschet

### PRIMA SURPRIZĂ

### ȘCOALA SPORTIVĂ Nr. 2 ÎNVINGE LICEUL Nr. 35

*TIMIȘOARA, 12 (prin telefon, de la corespondentul nostru județean).* În sala Olimpia din localitate au început întrecerile turneului final al campionatului național școlar și de junioare. Chiar din prima etapă s-au întîlnit două dintre cele mai puternice formații, echipa *Liceului nr. 35* și cea a *Școlii sportive nr. 2*, ambele din București. Cu această ocazie, s-a înregistrat și prima surpriză a actualului turneu, întrucît campioana de anul trecut, Liceul 35, a fost învinsă cu scorul de 54—51 (31—24) în urma unui meci plăcut, interesant și foarte disputat.

În celelalte partide, s-au întîlnit formații între care există o destul de mare diferență valorică. Scorurile cu care au luat sfîrșit aceste meciuri, sînt elocvente : Șc. sp. Brașov — Liceul „Bolyai" Tg. Mureș 66—34 (24—13), Șc. Sp. Cluj-Șc. Sp. Satu Mare 57—34 (25—22); Liceul „Nicolae Bălcescu" Craiova-C.S.M. Iași 59—43 (24—16).

**Petre ARCAN**

## volei

### După turneul final al juniorilor

### PERSPECTIVE ÎMBUCURĂTOARE LA BĂIEȚI

Timp de cinci zile, 32 de echipe masculine și feminine s-au înfruntat la Ploiești în cadrul etapei finale a campionatului național școlar și de junioare. Chiar din prima etapă s-au întîlnit două dintre cele mai puternice formații, echipa *Liceului nr. 35* și cea a *Școlii sportive nr. 2*, ambele din București. Cu această ocazie, s-a înregistrat și prima surpriză a actualului turneu, întrucît campioana de anul trecut, Liceul 35, a fost învinsă cu scorul de 54—51 (31—24) în urma unui meci plăcut, interesant și foarte disputat.

În celelalte partide, s-au întîlnit formații între care există o destul de mare diferență valorică. Scorurile cu care au luat sfîrșit aceste meciuri, sînt elocvente : Șc. sp. Brașov — Liceul „Bolyai" Tg. Mureș 66—34 (24—13), Șc. Sp. Cluj-Șc. Sp. Satu Mare 57—34 (25—22); Liceul „Nicolae Bălcescu" Craiova-C.S.M. Iași 59—43 (24—16).

**Petre ARCAN**

## scrimă

### O ECHIPĂ PREA FIRAVĂ PENTRU UN TURNEU ATÎT DE TARE

Tradiționalul turneu de sabie pentru „Trofeul Wolodyjowski", desfășurat zilele trecute la Cracovia, a reunit primele garnituri ale Uniunii Sovietice, Ungariei, Franței, R. F. a Germaniei, Bulgariei, două formații ale gazdelor, în timp ce scrima românească a fost reprezentată de o echipă eterogenă, alcătuită din doi componenți ai lotului de tineret — **Em. Oancea** și **Al. Csiki** — și din trei trăgători consacrați: **Gh. Culcea, Dan Popescu** (abia vindecat după un puternic traumatism suferit la mîna cu care trage) și **Al. Nilcă** (inutil deplasat, deoarece nu a participat la nici un meci, invocînd reacția unui vaccin).

În atari condiții, echipa noastră nu a putut realiza nici o victorie, deși acest lucru ar fi fost posibil în meciul cu reprezentativa Bulgariei, dacă nu ar fi intervenit o serie de inexactități de arbitraj, ce-au dus la răsturnarea rezultatului. Singurul aspect pozitiv al acestei participări îl constituie experiența acumulată de trăgătorii noștri mai tineri, care au trecut la activul lor cîteva victorii de prestigiu obținute în fața unor sabreri de renume, Emil Oancea, de exemplu, i-a întrecut pe Bajenov (U.R.S.S.) (5—4), pe maghiarii Hammang (5—4) și Kovacs (5—1), în timp ce Al. Csiki a dispus de Hammang (5—3), de francezii Vallée (5—4) și Bena (5—2), de polonezul Bierkowski (5—4).

Iată rezultatele obținute de „4-ul" românesc : cu R.F.G. 6—10 (Popescu 3v, Oancea 1v, Csiki 1v, Culcea 1v), cu Polonia I 3-13 (Culcea 2v, Popescu 1v), cu Bulgaria 7—9 (Popescu 2v, Culcea 2v, Oancea 2v, Csiki 1v), cu U.R.S.S. 3—13 (Culcea 2v, Oancea 1v), cu Ungaria 6—10 (Oancea 2v, Popescu 2v, Csiki 1v, Culcea 1v), cu Franța 5—11 (Culcea 2v, Csiki 2v, Popescu 1v), cu Polonia II 6—10 (Csiki 2v, Popescu 2v, Oancea 1v, Culcea 1v).

Clasament final : 1. U.R.S.S. 7v; 2. Ungaria 5v ; 3. Polonia I 5v ; 4. Franța 4v ; 5. Bulgaria 3v ; 6. R.F.G. 2v ; 7 Polonia II 1v ; 8. România 0v.

În continuarea acestui turneu s-a disputat un concurs individual, dotat cu „Cupa Otto Finski". La care au participat în plus trăgătorii italieni, în frunte cu campionul mondial M. Maffei. Sabrerii noștri au părăsit din primul tur această competiție, care s-a terminat cu victoria maghiarului Marot — 5v. L-au urmat : 2. Nazlimov (U.R.S.S.) 4v ; 3. Bonnissent (Fr.) 4v ; 4. Gerevich (Ung.) 3v ; 5. Krovopuskov (U.R.S.S.) 3v ; 6. Maffei (It.) 2v ; 7. Iliuk (U.R.S.S.) 2v ; 8. Pawlowski (Pol.) 1v.

## AGENDA vînătorului și pescarului sportiv

### CONCURSURI DE PESCUIT SPORTIV

Asociația vînătorilor și pescarilor sportivi din sectorul V al Capitalei organizează, duminică, pe Valea Pasării (în aval de Frumușani) un concurs amical de pescuit sportiv staționar, pentru adulți. Tot în aceeași zi, asociația din sectorul VIII organizează concursuri de pescuit sportiv staționar — tineret și adulți — pe lacul Herăstrău, în porțiunea dintre podul rutier București — Ploiești și stăvilar.

În aceeași zi, la Fălticeni, Rădăuți și Suceava, vor avea loc concursuri de pescuit staționar pe rîurile Suceava și Moldova. Concursurile au caracter de selecție, în scopul formării echipei care va reprezenta județul Suceava la campionatul republican — ediția 1972.

Înscrierile pe listele de participare la concursuri se fac la sediile asociațiilor, pînă sîmbătă ora 13.

### VÎNĂTORI DE COMBATERE

Tot duminică, asociațiile de sector ale vînătorilor și pescarilor sportivi organizează vînători de combatere a răpitoarelor în pădurile : Nebuna, Videle, Fetești-Nord, Dragoș Vodă, Brănești, Bogdana, Bucov, Comana, Cernica și Negoești.

Înscrierile pe listele de participare se fac la sediile asociațiilor, pînă vineri la ora 20.

★

Pescarii sportivi își pot procura momeli și nade diverse pentru pescuit de la sediul asociației sectorului III din Capitală — Calea Moșilor 258.

★

Au început rotitul cocoșilor de munte și jocurile de nuntă ale dropiilor. Ambele specii se vînează numai cu autorizații eliberate de asociațiile vînătorilor și pescarilor sportivi care au în folosință terenurile respective.

## TREBUIE MAI MULTĂ ATENȚIE TINERILOR!

## ARBITRAJUL SĂ FAVORIZEZE SPECTACOLUL!

Între 31 martie și 7 aprilie s-a desfășurat la Budapesta un curs pentru candidații la ecusonul de arbitru internațional. Din țara noastră a participat arbitrul **Vasile Ranghel** din Ploiești, căruia i-am solicitat cîteva amănunte.

— La acest curs au fost înscriși 10 arbitri din 7 țări : U.R.S.S., Ungaria, Cehoslovacia, R. D. Germană, Italia, Grecia și România.

**— Care au fost direcțiile principale spre care s-a orientat cursul?**

— Teoretică și practică. Am audiat o serie de expuneri pe marginea regulamentului și modul lui de aplicare potrivit ultimelor indicații ale F.I.V.B. Subliniez că printre lectori s-a numărat și Constantin Armășescu, președintele colegiului de arbitri al F.R.V. Pentru a pune în aplicare cele ce am învățat din punct de vedere teoretic, am fost desemnați să conducem partidele turneului internațional feminin de la Sekes Fehérvár, la care au participat echipele Cehoslovaciei, R. D. Germane, Ungariei, Cubei, Bulgariei și R.F.G.

**— Ce ne puteți spune despre evoluția acestor formații.**

— Am să încerc să vi le prezint, pe scurt, în ordinea clasamentului final. Cehoslovacia — joc spectaculos, cu un atac eficace și o preluare foarte bună; R. D. Germană — echipă tînără, multă mișcare în teren, dar se simte lipsa unui coordonator cu experiență; Ungaria — formație bună, omogenă; Cuba — cu un joc în viteză, de bună factură tehnică; Bulgaria — în scădere de formă față de evoluțiile anterioare; R.F.G. — în progres în comparație cu ultimele ei confruntări.

**— Spre ce se tinde în arbitraj și ce calificativ ați obținut la examen?**

— Se cere, în momentul de față, un arbitraj larg, pentru a favoriza spectacolul, dar fără a comite abateri de la regulament. În urma examenelor (teoretic — scris și oral — și practic) am obținut calificativul foarte bine.

## ÎN FAȚA FILEULUI

● La Constanța s-au desfășurat întîlnirile amicale dintre echipele masculine **Farul** și **Cernomore Varna**. Ambele partide au fost cîștigate de formația oaspete cu 3—2 (9, —13, —10, 6, 8) și 3—1 (—13, 15, 8, 10).

● Divizionara A Politehnica Galați are un nou antrenor secund. pe prof. Victor Forțu.

● Sîmbătă se reiau întrecerile campionatului masculin, divizia B, cu partidele programate în turul al IV-lea. Meciurile se vor disputa în aer liber.

Rubrică redactată de
**Emanuel FÂNTÂNEANU**

## FARUL — CONSTRUCTORUL 3—2, LA FETE

La Constanța, s-a disputat partida restanță dintre echipele feminine **Farul** și **Constructorul București**. Victoria a revenit, la capătul unei partide spectaculoase și cu numeroase răsturnări de scor, formației gazdă cu **3—2 (13, 9, — 6, —7, 10)**. Au condus corect **S. Dumitrescu** din Ploiești și **E. Ududec** din Galați. **(C. POPA — coresp. județean).**

## box

*(Urmare din pag. 1)*

speranțe pentru J.O. de la München. Antrenorul lotului olimpic maghiar, cunoscutul **László Papp** va asista la colțul ringului pe dublul campion european al categoriei semimuscă, **György Gedö**, care va încerca să cucerească prima „Centură de aur", la fel cum a făcut cu medalia de aur a C.E. Un alt sportiv, binecunoscut pe plan continental și mondial, este semimijlociul **János Kajdi**. La 30 de ani, Kajdi a ajuns un boxer complet, iar antrenorul său speră ca el să-și îmbogățească colecția de trofee, pe lîngă multele pe care le posedă, cu locul I la internaționalele României, precum și cu medalia de aur a J.O. din acest an, la care Kajdi va participa pentru ultima oară, avînd în vedere că peste 4 ani el va avea o vîrstă care nu-i va permite să abordeze cele mai înalte culmi ale performanței. Ceilalți reprezentanți ai Ungariei sînt semigreul **Imre Toth** și greul **Lajos Juhász**.

Polonia va trimite la București un grup de 5 sportivi, dintre care se remarcă cunoscuții internaționali : **Wladislav Morus** (cocoș), **Roman Gotfryd** (pană) și **Jerzy Sobczak** (semimijlocie).

Echipa R. D. Germane are în componență 6 sportivi, dintre care **Kurt Bollow** (semiusoară), **Hans Kaiser** (semimijlocie), **Werner Klaus** (mijlocie mică) și **Hugo Zimpel** (mijlocie) au frumoase cărți de vizită.

Și-au mai anunțat prezența la București și reprezentanții Bulgariei, Franței, U.R.S.S. și Cubei. În aceste zile este așteptată confirmarea participării boxerilor din Cehoslovacia.

După cum se vede, prima ediție a „Centurii de aur" va fi onorată de prezența între corzile ringului a unor boxeri de recunoscută valoare internațională, care vor oferi cu siguranță dispute de înaltă ținută spectaculară și sportivă.

## „CENTURA DE AUR"

## Unde sînt — și ce activitate desfășoară — absolvenții școlilor sportive din București?

*(Urmare din pag. 1)*

**zent la cluburile sau asociațiile sportive menționate aici ?**

**Prof. R. Bianu : Păun** și **Ionescu** sînt polițiști la I.E.F.S., **Adriana Călina** face parte din secția de tenis a clubului Construcții, **Drăghici** este handbalist la Steaua și în lotul de tineret. În același timp, mai bine de 10 tineri rugbyști activează în diferite echipe de divizia A, iar la I.P.G.G. transferăm cu regularitate serii întregi de jucători de hochei pe gheață.

**Red. : Considerați că absolut toți absolvenții 1971 ai școlii dv. sînt capabili să abordeze marea performanță ?**

**Prof. R. Bianu :** Ar fi o anticipație mult prea optimistă. În orice caz, un procent important dintre aceștia ar putea să ofere satisfacții foștilor lor profesori și antrenori, care i-au format în cadrul școlii sportive nr. 2 și implicit actualilor tehnicieni care îi pregătesc.

**Red. : Cum se prezintă situația ultimei promoții la Școala sportivă nr. 3 ?**

**Prof. Mihai Nedelcu :** Numărul absolvenților 1971 este de 33. Tinerii de reală perspectivă își continuă acum activitatea în secția de ciclism a clubului Dinamo — este vorba de **Miu, Mușetescu** și **Murineanu**, toți sportivi de categoria I, în cea de tenis a I.P.G.G. — **Dumitrescu, Nițâ, Brezeanu** etc. — sau Construcții — **Taloș** —, în lotul echipei feminine de baschet a Progresului — **Valentina Degeratu, Maria Screciu** și **Dumitra Gorgan**. O evidență numerică arată că 14 dintre absolvenții 1971 ai școlii noastre se află acum în diferite secții ale unor cluburi sportive universitare, 9 la Progresul, iar restul în echipe care activează pe plan municipal.

**Red. : Apreciați că fluxul ultimei promoții a școlilor dv. către performanță, către cluburile universitare cu precădere, cum ar fi firesc, putea fi mult mai convingător ?**

**Prof. V. Dăscălescu :** Da, în cazul în care cluburile universitare ar avea aceleași secții ca și școlile sportive. Or, lucrurile prezentîndu-se cu totul altfel, am fost nevoiți să acceptăm ideea ca cicliștii, de pildă, să-și continue activitatea la Dinamo, iar înotătorii la Dinamo sau Steaua.

**Prof. R. Bianu :** Se întîmplă, însă, cazuri cînd și acolo unde există secții similare, datorită dificultăților pe care le au unele cluburi universitare — sub aspectul bazei materiale — absolvenții școlilor sportive să nu găsească suficientă înțelegere. Ei nu sînt atrași, prin asigurarea unor condiții de pregătire mai bune decît cele pe care le-au avut în școala sportivă. La drept vorbind, antrenorii și cadrele didactice care activează în cadrul cluburilor universitare ar trebui să depisteze, printr-o strînsă colaborare cu școlile noastre, acele elemente susceptibile de creștere, să vină în secții pentru a vedea cum se pregătesc aceste elemente.

**Prof. M. Nedelcu :** Se impune o reglementare a trecerii absolvenților școlii sportive în alte cluburi, bineînțeles de către Ministerul Educației și Învățămîntului, în colaborare cu C.N.E.F.S. și ceilalți factori interesați. Altfel vor exista în permanență cazuri echivoce, neînțelegeri și neajunsuri care nu ajută la îndeplinirea scopului și a menirii școlilor sportive, aceea de a fi o pepinieră pentru performanță. Reglementări sub toate raporturile. Altfel noi, de pildă, vom continua să furnizăm elemente unor cluburi sportive, ca Progresul, dar care ne cer pentru chirii cîte 110 lei pe oră, însă în spații de timp cu totul neconvenabile elevilor : dimineața de la ora 6 sau la ora prînzului. Ca să relev unul dintre aspectele cele mai spinoase...

★

**Din punctele de vedere exprimate aici rezultă că, mai mult decît în anii precedenți, conducerile școlilor sportive bucureștene consultate păstrează o legătură directă cu promoțiile de absolvenți, sînt în măsură să știe unde își desfășoară în continuare foștii lor elevi activitatea de performanță. Pentru o relație mai eficientă ELEV + ȘCOALĂ SPORTIVĂ + CLUB** (asociație sportivă), **Ministerul Educației și Învățămîntului a editat chiar o „fișă de evidență" în curs de generalizare. Viabilitatea acestei relații întîmpină însă — așa cum au și arătat unii dintre reprezentanții școlilor sportive consultate — diverse dificultăți, mai mult sau mai puțin obiective. N-am făcut decît să le consemnăm, fără comentarii. Ne propunem să revenim, după consultarea și altor directori de școli sportive din țară și desigur a unora dintre cluburile universitare, care primesc absolvenți ai școlilor sportive sau ar putea să-și improspăteze secțiile cu elemente din aceste instituții. Iar, în final, vom trage și concluziile necesare.**

## De pe cuprinsul țării

### PEISAJ SPORTIV INEDIT LA SLOBOZIA

Vechea așezare din județul Ialomița își schimbă în permanență înfățișarea. Noi cvartale de blocuri conturează, de la o zi la alta, forma unui oraș modern, printre zveltele clădiri ridicîndu-se și cîteva construcții cultural-sportive. Astfel, recent a fost dat aici în folosință „Clubul tineretului", amplasat în centrul noului oraș. Printre numeroasele lui încăperi se află o sală de tenis, în care pot fi instalate trei mese, și o sală de șah cu zece mese. Primele întreceri, după cum se poate vedea din fotografia alăturată, au și avut loc.

În aceste zile se lucrează la sala de gimnastică, volei și baschet a Liceului de cultură generală. Stadionul din localitate va mai însuma un teren de fotbal, tribuna acestei baze sportive se va mări de la 400 de locuri la 2 000, iar cele două piste ale arenei de popice urmînd să fie turnate în curînd.

### ÎN VACANȚĂ, SPORTUL PREFERAT

Din inițiativa comitetului județean U.T.C. Brăila, Inspectoratului școlar și C.J.E.F.S. se organizează pentru școlarii aflați în vacanță o serie de competiții, acțiuni avînd posibilitatea să-și dispute întîietatea în sportul preferat. La nivelul municipiului Brăila vor avea loc : „Criteriul speranțelor" la handbal, „Cupa primăverii" la minifotbal și „Cupa vacanței" la tenis de masă.

Pînă la 16 aprilie se desfășoară „Sărbătoarea sportivilor fruntași", acțiune în cadrul căreia școlarii se vor întîlni cu sportivi fruntași, vor participa la întreceri interclase și vor asista la diferite demonstrații. În timpul vacanței, în fiecare unitate școlară funcționează cluburi ale elevilor, în programul cărora figurează zilnic manifestări sportive potrivit dorinței elevilor. De asemenea, se vor iniția drumeții și concursuri cicloturiste în împrejurimile localităților respective.

I. BALTAG—coresp.

### ALPINIADA JUDEȚULUI TIMIȘ

Timp de o săptămînă, s-a desfășurat în munții Retezat „Alpiniada de iarnă a județului Timiș", la care au participat sportivi din București, Brașov, Iași, Hunedoara și Timișoara. CLASAMENTELE FINALE : **echipe** — 1. C. S. Universitatea Brașov și C. S Corvinul Hunedoara 240 p., 2. I.I.C.S. Universitatea Iași 222 p, 3. I.P.G.G. București 192 p. ; **asociații sportive** — 1. C. S. Politehnica Timișoara 662 p, 2. C. S. Universitatea Brașov 502 p, 3. C. S. Universitatea Iași 348 p.

P. ARCAN—coresp. județean

### NOI ASOCIAȚII SPORTIVE

Datorită preocupărilor comisiei sport a Consiliului sindical al județului Galați, noi asociații sportive au apărut în orașul dunărean. Astfel, în perioada dintre 1 ianuarie — 31 martie s-au constituit șase asociații sportive, care au fost „botezate" după cum urmează : Metal—Chimie, Autobuzul, Pescărușul, Gloria, Sirena și Năvodul. De menționat că asociația sportivă Autobuzul a reușit, în scurt timp, să atragă peste 1500 de membri, cu cotizația la zi.

**Victor ȘTEFANESCU** — coresp.

### SĂGEATA ALBĂ

După cum ne relatează profesoara **Letiția Deleanu**, la Arad s-a desfășurat o ineditâ competiție rezervată celor mai mici sportivi, pionierii. Este vorba de biatlonul pionieresc, dotat cu trofeul „Săgeata albă", care i-a antrenat pe școlari într-o activitate organizată, ce a contribuit la lărgirea orizontului lor de cunoștințe, formîndu-le deprinderi aplicative și igienico-sanitare. Au participat 14 echipaje, compuse din fete și băieți, reprezentanți ai claselor V-VIII, selecționați cu ocazia etapelor pe detașament și unitate. Programul a constat în : predarea unor noțiuni de prim ajutor și transport, acțiuni de orientare în teren și desfășurarea concursului de biatlon (alergare de rezistență și aruncarea la țintă fixă).

**Clasamentul : I.** „Vulturul" Școala generală nr. 1 ; **II.** „Săgeata albastră" Liceul nr. 2 ; **III.** „Cuteătorii" Școala generală nr. 24. Echipajelor laureate li s-au acordat premii și diplome.

### JUDOKANII ÎN ÎNTRECERE

Pe scena Casei de cultură din Făgăraș a avut loc, în fața a numeroși spectatori, un reușit concurs de popularizare, la care au luat parte echipele de judo Dinamo Brașov, Șoimii Sibiu, Știința Mediaș și Azurii Făgăraș. Cele mai frumoase evoluții le-au furnizat Ștefan Pop (Dinamo Brașov), Ionel Filip (Știința Mediaș), Ion Dragoș (Azurii Făgăraș) și Mircea Notopol (Dinamo Brașov). În completarea programului s-au desfășurat cîteva meciuri demonstrative de copii, mult gustate de public.

**Lazăr VALENTIN** — coresp.

VREȚI SĂ DEVENIȚI JUDOKA ?

Înscrieți-vă la un curs de judo la :

- Clubul sportiv METALUL Sala din str. Chirigii nr. 24, (lîngă Halele Obor), telefon 44.15.00.
- Clubul sportiv RAPID Șoseaua Giulești nr. 18, telefon 17.01.40.
- I.E.A.B.S. — B-dul Muncii nr. 41—43 (Complexul sportiv „23 August"), telefon 21.30.30.

adas
ADMINISTRAȚIA ASIGURĂRILOR DE STAT

reamintește tuturor deținătorilor de autovehicule — atît organizații socialiste cît și cetățeni — că, pînă la expirarea termenului de plata primelor la asigurarea prin efectul legii de răspundere civilă auto, au mai rămas puține zile.

Iată ultima zi de plată, fără majorări de întîrziere :

APRILIE
L M M J V S D
1 2
3 4 5 6 7 8 9
10 11 12 13 14 15 16
17 18 19 20 21 22 23
24 25 26 27 28 29 30

APRILIE
26
MIERCURI

# ECHIPA DE JUNIORI PUTEA OBȚINE UN LOC MAI BUN ÎN CAMPIONATUL EUROPEAN DE HOCHEI (grupa B) DE LA LYSS

După cum se știe, recent — în localitatea elvețiană Lyss — s-a desfășurat turneul grupei B a campionatului european de hochei pe gheață pentru echipele de juniori. La întrecere a participat și reprezentativa țării noastre, clasată în final pe locul IV, după selecționatele Elveției, Poloniei și Iugoslaviei. Pentru a afla amănunte de la disputa din acest an a cadeților hocheiului, ne-am adresat antrenorului Ștefan Ionescu care, împreună cu Ștefan Peter și dr. Anton Biro, s-a ocupat de pregătirea lotului.

**— De fapt, am început discuția, reprezentativa noastră trebuia să joace în grupa A, deoarece în decembrie 1970, la București, cîștigase grupa B a competiției. Ea a renunțat la acest drept (și se pare că bine a făcut) rămînînd pe mai departe în eșalonul secund al competiției.**

— După succesul de acum un an, obținut într-o companie puternică, selectă, ne-a răspuns antrenorul, ne-am dat seama, totuși, că nu vom avea forțe pentru a aborda seria de elită. Marea majoritate a componenților lotului depășeau în 1971 și 1972 vîrsta junioratului, din vechea echipă rămînîndu-ne doar cîțiva jucători: portarul **Netedu**, fundașul **Tone**, atacanții **Malehin, Miklos, Csedö**. Ultimii trei fuseseră, de altfel, rezerve în 1970. Componenții de bază ai formației: **Tureanu, Herghelegiu**, portarul **Morar, Bandaș, Axinte, Costea, Mircea Vlad, Păduraru** erau jucători în echipele de divizia A, componenți ai lotului republican și de tineret al țării.

**— Așadar, ați trebuit să reconstruiți complet echipa.**

— Practic, au început pregătirea cu un lot nou, la alcătuirea căruia au contribuit echipele: I.P.G.G. (6 jucători), Dunărea Galați (4), Dinamo București (3), Avîntul Miercurea Ciuc (2), Școala Sportivă din Miercurea Ciuc și Steaua, cîte unul. Imbucurător, este faptul că un mare număr de secții au dat jucători lotului, ceea ce atestă grija sporită ce se acordă în ultima vreme creșterii cadrelor de copii și juniori.

**— Cum s-a desfășurat procesul de pregătire?**

— În condiții bune. Am beneficiat de sprijinul federației, care a alcătuit lotului un program competițional bogat și variat. Am colaborat excelent cu colegul Peter și cu doctorul Biro. De asemenea, Virgil Crihan a colaborat voluntar la antrenamentul portarilor. Cîteva rezultate bune obținute în partidele de verificare (cu Polonia, Iugoslavia) ne dădeau speranța unui loc fruntaș în competiție.

**— Totuși, echipa n-a urcat pe podium!**

— Din păcate da! Dar nu a jucat rău. De la început era evident că patru formații vor lupta pentru supremație: Elveția, Polonia, Iugoslavia și România. Noi am fost în serie cu gazdele, de la care am suferit singura înfrîngere din preliminarii: 4—6, după ce am condus cu 2—0. Apoi, în jocul cu Iugoslavia, pentru locurile III—IV, am pierdut al doilea joc decisiv al competiției (4—5) după ce, de asemenea, am condus. Am fost, nu-i vorbă, urmăriți și de o teribilă nesansă, avînd înaintea ultimului meci șase accidentați. Contra iugoslavilor am utilizat de fapt 3 fundași și două linii de atac. Dar, și în aceste condiții precare, am dominat insistent, am avut patru bare „curate", iar în ultimul minut, la scorul de 4—5, am înlocuit portarul cu un jucător de cîmp. Adversarii s-au apărat cu disperare, n-au ieșit din treime, noi am bombardat poarta, dar pucul n-a vrut să intre în plasă. Un rezultat egal ne atribuia nouă medaliile de bronz.

**— Credeți că în actuala promoție a juniorilor există elemente capabile să aspire la consacrare?**

— Indiscutabil. Portarul **Netedu**, fundașii **Gh. Florian** și **Iustinian**, atacanții **Csedö, Moroșan, Curelaru** pot intra în vederi pentru lotul de tineret sau chiar A. În același timp, ne rămîn în formație o serie de juniori care au căpătat experiență. Completînd echipa, avem toate șansele să prezentăm anul viitor, în Olanda, o formație puternică, aptă de un rezultat mult mai bun.

**Am vrea să adăugăm în încheiere că printre arbitrii invitați să conducă la Lyss s-a aflat și tînărul cavaler al fluierului din România, M. Presneanu. El s-a achitat excelent de această misiune, fiind apreciat de specialiști și în presa elvețiană.**

**Valeriu CHIOSE**

## CAMPIONATUL NAȚIONAL SE REIA ÎN LUNA MAI

Biroul F.R.H. a luat în discuție programul competițional cu care se va încheia sezonul, hotărînd următoarele:

- **Turniele IV și V ale grupei A se vor desfășura între 6—14 mai, la Miercurea-Ciuc;**
- **Turul V al grupei B va avea loc la București, între 5 și 7 mai;**
- **Jocul de baraj pentru promovarea în prima categorie a țării, între formația Liceului nr. 1 din Miercurea-Ciuc** (cîștigătoarea campionatului diviziei B) **și ultima clasată în campionat** (grupa B) **va fi găzduit de patinoarul artificial din Miercurea-Ciuc;**
- **„Cupa României", cu participarea tuturor celor opt divizionare A** (și eventual a altor echipe care își vor exprima dorința să participe la competiție), **se va desfășura în toamna acestui an.**

## ANTRENORI ROMÂNI LA COLOCVIUL INTERNAȚIONAL DE LA PRAGA

Ieri au plecat la Praga antrenorii **Mihai Flamaropol, Ion Tiron** și **Ștefan Ionescu** pentru a participa la un colocviu internațional, organizat în capitala Cehoslovaciei. De asemenea, tehnicienii români — cărora li se adaugă tovarășii **Vasile Militaru**, secretar general al F.R.H. și ing. **Alexandru Teodorescu**, membru al biroului F.R.H. — vor urmări partea a doua a întrecerilor din cadrul grupei A a campionatului mondial.

## C. MĂRCULESCU: „Echipa națională de polo mai are un drum lung pînă la atingerea celei mai ridicate valori"

Echipa națională de polo a României a încheiat cu succes și cea de a doua verificare cu caracter internațional, mărind astfel la cinci numărul victoriilor consecutive în întîlnirile internaționale. Trebuie însă de la bun început precizat că în conformitate cu planul general de pregătire în vederea calificării la J.O. și apoi, în cazul obținerii acestui drept, a participării în turneul de la München, tricolorii nu au avut în față decît echipe din al doilea eșalon valoric în polo-ul mondial (excepție face doar cea a R.D. Germane). Deci, în evaluarea rezultatelor trebuie să ținem seama și de acest element. Cum a evoluat reprezentativa noastră la Sofia? Interlocutorul nostru pentru un scurt interviu a fost antrenorul federal, prof. **Cornel Mărculescu.**

**— Credeți că formația română a atins un prim vîrf al formei sportive la meciurile din capitala Bulgariei?**

— Nici nu poate fi vorba de așa ceva. Pregătirea ei intensă nu a încetat nici o clipă, iar întrecerile respective s-au încadrat într-o formă de verificare a stadiului actual.

**— Ghidîndu-ne după rezultatele obținute — 6—4 cu R. D. Germană, 8—5 cu Bulgaria și 9—4 cu Grecia — s-ar părea că „7"-le reprezentativ se află în crescendo?**

— Fără îndoială că echipa s-a înscris pe cea mai bună orbită. Am constatat un plus evident în evoluțiile de la Sofia față de turneul de la București și mă bucură faptul că jucînd destul de slăbuț în primul meci, cu R. D. Germană (celelalte partide au fost mai bune), am cîștigat totuși destul de lejer. Nu e mai puțin adevărat însă că nici selecționata R. D. Germane nu se mai află la valoarea din 1968. În întîlnirea cu Bulgaria, ca să fiu sincer, așteptam o rezistență mai dîrză din partea gazdelor (anul trecut la Varna, am cîștigat cu 5—4 printr-un gol marcat în ultimul minut). Dar jucătorii noștri au știut să-și valorifice superioritatea tehnico-tactică, ținîndu-și adversarii la respect. Lucrurile s-au petrecut întocmai și în meciul cu Grecia, în primele două reprize, cînd scorul ajunsese la 5—0.

**— Care sînt plusurile și minusurile actuale în evoluția națională?**

— Din punct de vedere fizic nu am ce reproșa sportivilor. Ei înoată mult, sînt preocupați de contraatac și nu ezită nici un moment să revină în defensivă cînd adversarul a cîștigat balonul. Rămîne în continuare ca antrenorii lotului să urmărească în primul rînd aspectele tehnico-tactice din jocul echipei. De pildă, pregătirea „zonei" pentru momentele cînd sîntem cu om în minus, ca și atacul ei. De asemenea, trasul la poartă de la distanță mai lasă de dorit, prea puțini fiind acei jucători care-și asumă riscul unor asemenea șuturi.

**— Și ce evidențieri individuale aveți după turneul de la Sofia?**

— Dintre tineri, în primul rînd vreau să-l remarc pe Viorel Rus, care se încadrează tot mai bine în jocul echipei. Zamfirescu pare să-și fi revenit la valoarea care l-a consacrat, ca și Dinu Popescu. Zamfirescu și Novac (acesta poate mai mult) rămîn oameni de bază. Cu puțin sub posibilități — Lazăr, Culineac, Nastasiu, Cl. Rusu și C. Rusu. Dintre portari, Huber a fost din nou excelent, iar Frățilă în progres.

—a. v. —

## Rezultatele concursului cu premii organizat de Programul „Loto Pronosport"

Premiile acordate au revenit următorilor participanți: Kiraly Laszlo — Oradea (una excursie în Turcia a 3.500 lei); Fulger George — com. Băneasa, județul Galați (un televizor „Olimp" a 2 800 lei; Pintea Francisc — Satu Mare (un aparat de radio „Mamaia" a 1000 lei); Melii Vasile — Iași (un ceas de mînă „Poliot" a 508 lei); și Constantin Emil — Cîmpulung, județul Argeș (un ceas de mînă „Poliot" a 400 lei).

**NUMERELE EXTRASE LA TRAGEREA PRONOEXPRES NR. 15 DIN 12 APRILIE 1972**

**Fond general de cîștiguri:** 2.615.575 lei din care 1.548.919 lei report.

**Extragerea I:** 24 43 16 22 29 26

**Fond de cîștiguri:** 1.795.766 lei din care 1.247.020 lei report categ. 1.

**Extragerea a II-a:** 1 11 9 35 2

**Fond de cîștiguri:** 819.809 lei din care 301.899 lei report categ. A.

Plata cîștigurilor pentru această tragere se va face astfel:

În Capitală începînd de joi 20 aprilie pînă la 27 mai 1972, inclusiv; în țară începînd aproximativ de luni 24 aprilie pînă la 27 mai 1972, inclusiv.

**CÎȘTIGURILE TRAGERII LOTO DIN 7 APRILIE 1972**

**Extragerea I:** Categ. 2: 6,90 variante a 12.232 lei; categ. 3: 28,05 a 3.009 lei; categ. 4: 37,45 a 2.254 lei; categ. 5: 142,50 a 592 lei; categ. 6: 289,20 a 292 lei.

**Report categoria 1:** 84.403 lei

**Extragerea a II-a:** Categ. A: 1,50 variante a 47.684 lei; categ. B: 2 variante 25% a 13.755 lei și 8 variante 10% a 5.502 lei; categ. C: 12,65 a 5.654 lei; categ. D: 36,65 a 1.952 lei; categ. E: 21,90 a 3.266 lei; categ. F: 47,30 a 1.512 lei; categ. Z: 1358,50 a 100 lei.

**Rubrică redactată de LOTO-PRONOSPORT**

## REPREZENTATIVELE DE POPICE ALE ROMÂNIEI AU PLECAT ÎN R.D. GERMANĂ

Reprezentativele naționale de popice, care se pregătesc pentru campionatele mondiale de la sfîrșitul lunii viitoare, se află în fața unui nou test: întîlnirea bilaterală cu puternicele selecționate ale R.D. Germane. Pentru dubla partidă — care va avea loc sîmbătă și duminică la Müchel — au plecat, azi dimineață, pe calea aerului, la Berlin: *Elena Trandafir, Cornelia Petrușca, Florica Negutoiu, Crista Szöcs, Ana Petrescu, Elena Cernat, Ildiko Grozăvescu, Erica Szász* — antrenor *Al. Andrei; Ion Micoroiu, Petre Purje, Ilie Băiaș, Cristu Vînătoru, Iosif Tismănaru, Gheorghe Silvestru, Ludovic Martina* și *Ion Stefucz* — antrenor *F. Popescu.*

Sîmbătă va avea loc meciul pe echipe, iar duminică turneul individual.

## MADRID NĂSTASE A DEBUTAT CU O VICTORIE

MADRID, 12 (Agerpres). — Turneul internațional de tenis de la Madrid, pentru trofeul „Melia", a programat primele partide din turul doi, în care au evoluat și protagoniștii. Jucătorul român **Ilie Năstase** l-a învins în două seturi cu 6—4, 6—2 pe danezul **Torben Ulrich**, iar americanul **Stan Smith** a dispus cu 4—6, 6—4, 7—5 de iugoslavul **Nikola Spear.**

Alte rezultate: **Orantes-Munoz** 6—4, 7—5; **Elschenbroich-Iovanovici** 6—4, 6—2; **Pala-Chanfreau** 7—5, 6—2; **Panatta-Ray Moore** 6—2, 2—0 (abandon); **Dominguez-Mulligan** 6—3, 6—4; **Parun-Gorman** 6—3, 6—7, 7—5; **Hoad-Molina** 6—4, 6—3; **Phillips Moore-McMillan** 7—5, 6—4.

În concursul feminin, **Gail Chanfreau** a învins-o cu 6—1, 6—3 pe **Sudra Pryde**, iar **Odile de Roubin** a dispus cu 6—2, 6—0 de **Laura Rosouw.**

Rezultate din proba de dublu bărbați: **Elschenbroich, Phillips Moore — Kodes, Pala** 6—4, 7—6; **Bengtson, Lundquist — Chanfreau, N'Godrella** 4—6, 6—4, 6—4.

## ÎNCEP ÎNTRECERILE DECISIVE ÎN „CRITERIUL DE PRIMĂVARĂ" LA TENIS

De ieri după-amiază, cunoaștem pe principalii pretendenți la victorie în proba de simplu seniori a întrecerilor care se desfășoară pe terenurile din parcul sportiv Progresul. S-au jucat sferturile de finală, care au desemnat pe cei 4 participanți la prima grupă finală, de aci încolo jocurile continuînd în sistem turneu (fiecare cu fiecare).

Cel mai autoritar calificat a fost capul de serie nr. 1, Petre Mărmureanu. Acesta a trecut fără emoții de brașoveanul I. Kerekes: 6—0, 6—3. De asemenea, își confirmă forma bună și Toma Ovici — recentul cîștigător al „Cupei Steaua" — care s-a calificat în dauna lui C. Popovici, pe care l-a învins cu 6—3, 6—2. Viorel Marcu l-a învins pe Gh. Boaghe cu 6—3, 6—3, iar Ionel Santei a fost singurul combatant în tie-break, cu talentatul tenisman polonez J. Niedzwiecki, pe care l-a întrecut însă tot în două seturi: 7—6, 6—2.

La fete, jocurile primei grupe au și început. Iată primele rezultate înregistrate: Iudith Dibar Gohn — Aurelia Trifu 6—4, 6—4; Valeria Balaj — Ecaterina Roșianu 6—3, 6—1. Întrecerile continuă în această după-amiază.

În cursul dimineții de azi se vor definitiva și grupele finale în categoriile de juniori. De asemenea, au început întrecerile în probele de dublu, în care concurenții se întrec în cadrul unei singure categorii.

## TINERII NOȘTRI TENISMENI VOR EVOLUA LA SOCI

În cursul zilei de azi, un lot de jucători și jucătoare de tenis pleacă spre Soci (U.R.S.S.), unde urmează să se dispute un turneu internațional pentru tineret. Fac deplasarea **Virginia Ruzici, Mariana Simionescu, Traian Marcu** și **Dan Nemeș.** Lotul este însoțit de antrenorul G. Bosch.

## MECIURI INTERNAȚIONALE DE HANDBAL

**SF. GHEORGHE, 12 (prin telefon).** Echipa masculină de handbal V.M. Egyetértés (Budapesta) a susținut în localitate două partide în compania formațiilor Victoria Sf. Gheorghe și Tractorul Brașov. În ambele meciuri, victoria a revenit sportivilor oaspeți: 24—17 (11—9) cu Tractorul Brașov și 25—18 (13—4) cu Victoria Sf. Gheorghe.

**Gh. BRIOTĂ**-coresp. județean

## CINE VA RETROGRADA DIN CAMPIONATUL MASCULIN DE HANDBAL?

### ● De mîine, la Iași, ultimele două turnee ale întrecerii

De foarte multă vreme, campionatul masculin de handbal nu a avut un final atît de interesant ca acum. Ultimele trei turnee, programate, din motive obiective, într-un stil... maraton (foarte dificil pentru cele 10 formații participante) sînt hotărîtoare în ceea ce privește lupta pentru evitarea retrogradării. Amatorii de handbal urmăresc cu interes palpitanta dispută dintre echipele amenințate de trecerea, pentru un an cel puțin, în categoria inferioară a competiției. Cine sînt aceste echipe și ce șanse mai au ele?

Răspunsurile sînt ceva mai ușor de dat acum, după primul din cele trei turnee finale, consumat nu de mult în sala Danubius din Galați. Cu acest prilej s-au înregistrat unele rezultate mai puțin scontate care au avut darul de a limpezi întrucîtva lucrurile în această zonă a clasamentului, unde, la un moment dat, nu mai puțin de 7 formații (din 10 cîte are campionatul diviziei A!) trăiau cu „sabia retrogradării" deasupra capului! Cum spuneam, însă, cele trei etape ale turneului de la Galați au reușit să mai „cearnă" valorile echipelor aflate în partea de jos a clasamentului, în așa fel încît numărul candidatelor la retrogradare s-a mai redus..

De pildă, este tiestul de limpede că — cel puțin teoretic — **Universitatea Cluj, Trotușul** și **Independența Sibiu** nu mai sînt amenințate, chiar dacă începînd de mîine la Iași se mai dispută ultimele șase etape ale campionatului, înglobate în două turnee consecutive. Din acest motiv, apriga încleștare pentru evitarea ultimelor locuri, care a dominat în ultimele săptămîni întrecerile diviziei A, are în prezent doar patru candidate: **Politehnica Timișoara, Dinamo Brașov, S. C. Bacău** și **Politehnica Galați.** Dintre acestea, surprinzătoare pare poziția, echipelor Politehnica Timișoara și Dinamo Brașov, care în ediția trecută se numărau printre formațiile capabile oricînd să pună la grea încercare, în luptă directă, pe oricare dintre cele două principale favorite ale luptei pentru titlu: Steaua și Dinamo București. În goana lor după puncte și după startul slab din toamna anului trecut, atît Politehnica Timișoara, dar mai ales Dinamo Brașov constituie, în actuala conjunctură, adevărate revelații, ceea ce ne determină să credem că din cele patru echipe enumerate mai înainte au, totuși, cele mai mari șanse de a se număra și anul viitor printre participantele la campionatul diviziei A...

**CLASAMENT**

| | | | | | | |
|---|---|---|---|---|---|---|
| 1. | Steaua | 21 | 19 | 1 | 1 | 432—297 39 |
| 2. | Dinamo Buc. | 21 | 17 | 2 | 2 | 365—288 36 |
| 3. | Univ. Buc. | 21 | 13 | 2 | 6 | 349—288 28 |
| 4. | Univ. Cluj | 21 | 9 | 4 | 9 | 345—367 20 |
| 5. | Trotușul | 21 | 9 | 1 | 11 | 293—331 19 |
| 6. | Independența | 21 | 8 | 1 | 12 | 338—379 17 |
| 7. | Poli. Timiș. | 21 | 5 | 4 | 12 | 306—344 14 |
| 8. | Dinamo Bv. | 21 | 6 | 1 | 14 | 325—372 13 |
| 9. | S.C. Bacău | 21 | 4 | 5 | 12 | 306—356 13 |
| 10. | Poli. Galați | 21 | 3 | 5 | 13 | 313—369 11 |

## LĂSAȚI PE TÎNJEALĂ...

În acest „Criteriu de primăvară" al tenismenilor, este plăcut de urmărit jucătorii veniți din aproape toate colțurile țării. O comparație utilă a forțelor autohtone în sportul alb, la începput de sezon în aer liber.

Dar, dacă s-ar alcătui o hartă a participărilor la acest concurs, privitorul ar fi, desigur, surprins să observe o vastă zonă „albă" ce se întinde nedorit spre plaiurile moldovene. Nici un participant din Iași, Suceava, Piatra Neamț sau Bacău, de parcă în această parte a țării nu s-ar juca deloc tenis.

Este într-adevăr surprinzător. La ultimele concursuri am putut nota, cu satisfacție, participări chiar din mediul sătesc (pentru entuziaștii din comuna Telea — Arad, încă o dată bravo!) și iată că din orașe mari, cum sînt cele amintite, nu calcă linia terenului nici picior de tenisman. Contrast total și cu deosebire neplăcut!

Cum se poate explica o asemenea situație? Desigur, ar fi foarte greu, pentru toate forurile sportive din acele centre, să găsească justificări la o atare stare de lucruri. Iașul nu poate prezenta nici un jucător de tenis în competiție... Acolo unde, nu de mult, pulsa o vie activitate în sportul cu racheta. Tot de acolo, s-a ridicat cîndva un asemenea tenisman de elită — azi pedagog apreciat — cum este neobositul „Nonel" Racoviță. Alții nu vor să-l urmeze?

Ar fi greu de crezut, că în această întreagă zonă „albă", inactivă, nu s-ar găsi tineri și tinere, doritori de a fi inițiați în sportul care a făcut celebre nume românești pînă și departe de hotarele țării.

Mai curînd, este o relaxare nejustificată în rîndul tuturor celor direct interesați în promovarea unui sport frumos și util, o „lăsare pe tînjeală" care nu șade bine nimănui.

**Rd. V.**

## TELEX • TELEX • TELEX • TELEX • TELEX • TELEX

**Noul președinte al federației austriece de schi** Kurt Sckliek, a prezentat un proiect de reformă în fața Comisiei federale întrunite la Linz. Între altele s-a discutat și numirea fostului campion olimpic Toni Sailer în postul de director tehnic, avînd ca antrenori principali pe Ernst Hinterseer și Heini Messner.

■

**În semifinalele „Cupei Olandei"** la fotbal, echipa Ajax Amsterdam a învins pe teren propriu cu scorul de 2—0 (3—0) formația Volendam. Cele două goluri au fost marcate de van Dijk și Neeskens

■

**În campionatul englez de fotbal** s-au disputat trei partide restanță: Crystal Palace — Arsenal 2—2; Huddersfield — Coventry 0—1; Southampton — Leicester 1—0

■

**Peste 35 000 de spectatori** au urmărit pe stadionul Karaiskakis meciul internațional amical de fotbal dintre echipele Olympiakos Pireu și Aberdeen (Scoția). Partida s-a încheiat la egalitate: 2—2 (1—0). Golurile au fost înscrise de Papadimitriou, Triandafylos, respectiv Harper (2).

**Prima etapă a Turului ciclist al Marocului**, disputată pe traseul Tanger—Larache (159 km.), a revenit olandezului Fedor den Hertog în 4h 17'26,0. La interval de 40 de secunde a sosit un pluton din care făceau parte francezul Corbeaux, sovieticul Strakov și polonezul Labocha.

■

**Campionatul de handbal (juniori)** al țărilor scandinave s-a încheiat la Elverum (Norvegia) cu victoria reprezentativei Suediei. În partida decisivă, tinerii handbaliști suedezi au învins cu scorul de 7—5 formația Norvegiei.

■

**Competiția motociclistă internațională „Marele Premiu al Spaniei"**, contînd pentru campionatul mondial, desfășurată la Tarrasa, a fost cîștigată de belgianul Sylvain Geboers. El a pilotat o motocicletă de 250 cmc.

■

**În turul doi al probei de simplu bărbați** din cadrul turneului internațional de tenis (profesioniști) de la Quebec, John Newcombe a fost eliminat în două seturi cu 6—4, 6—4 de Bob Carmichael. Alte rezultate: Lutz — Stolle 7—5, 6—0; Emerson — Maud 6—2, 4—6, 7—6; Rosewall — Barth 6—4, 6—4; Drysdale — Pilici 6—3, 6—3; Laver — Bowrey 7—5, 6—4. În proba de dublu, perechea engleză Stilwell—Cox a obținut o neașteptată victorie cu 6—3, 6—4 în fața redutabilului cuplu australian Newcombe —Roche

■

**În proba masculină de slalom uriaș** din cadrul concursului internațional de schi „Memorialul Michel Bozon", desfășurat la Chamonix, a fost cîștigată de sportivul italian Deambroggio. Învingătorul a fost cronometrat, pe o pîrtie în lungime de 1 200 m cu o diferență de nivel de 450 m, cu timpul de 1:12,44. În proba similară feminină, victoria a revenit schioarei franceze Annick Leverei în 1:17,30.

■

**În ultima zi a campionatelor vest-germane de natație** (desfășurate în bazin de 50 m.), Heike Nagel a cîștigat proba feminină de 200 m. delfin cu timpul de 2:26,16 Vesseler și-a adjudecat victoria în proba masculină de 200 m spate în 1:58,66, iar Verena Eberle a clasat pe primul loc în cursa de 200 m. bras, cu 2:45,22. În proba masculină de 100 m delfin, Lutz Stockiasa a stabilit un nou record național cu timpul de 57,4. Alte rezultate: 100 m. spate femei — Silke Pielen 1:08,80; 200 m. mixt bărbați — Klaus Steinbach 2:14,50; 100 m bras bărbați — Walter Koseh 1:03,29; 200 m. bras femei — Ulrika Klees 1:17,52.

# sportul în lume

Corespondență specială pentru SPORTUL

## SPORTIVII IUGOSLAVI VIZEAZĂ 4 TITLURI LA „EUROPENELE" DE TENIS DE MASĂ

### MARIA ALEXANDRU - ANTON STIPANCICI, un cuplu ce se află pe lista favoriților antrenorului DUȘAN OSMANAGICI

Jucătorii de tenis de masă din Iugoslavia așteaptă cu multă încredere apropiatele campionate continentale de la Rotterdam. Ei s-au antrenat intens în ultimele săptămîni în insula Hvar din Marea Adriatică, dovedind o formă excelentă la toate concursurile de verificare.

**„În ultimele competiții internaționale** — ne declara antrenorul Dușan Osmanagici — **echipa noastră masculină a fost urmărită de o mare nesansă. La campionatele europene din 1970 (Moscova), de pildă, am jucat finala cu formația Suediei. Am condus cu 3—1 și 4—2, dar în final am fost întrecuți cu 5—4. În anul următor, la Nagoya, am întîlnit selecționata Japoniei, în cadrul semifinalelor probei de echipe a C.M. De data aceasta, am condus cu 4—1 și am pierdut tot cu 5—4. Ca o coincidență, de fiecare dată partida decisivă a fost ratată de tînărul Milivoj Karakasevici de la Partizan Belgrad. Anul acesta, însă, cred că nu vom mai scăpa prilejul de a ne înscrie din nou numele în listele cîștigătorilor la „europene". Contez pe aportul lui Dragutin Surbek, Istvan Korpa, Anton Stipancici, Milivoj Karakasevici și Zlatko Cordas, o formație mult mai omogenă decît cea a principalelor noastre adversare, Suedia, Ungaria sau Cehoslovacia.**

— Ce v-ați propus, de altfel, pentru competiția de la Rotterdam?

**— După părerea mea, candidăm cu șanse sporite la patru din cele șapte titluri europene ce se vor decerna. Korpa, care mi se pare la această oră cel mai în formă, mai poate cîștiga la simplu bărbați, iar cuplul Surbek — Stipancici are posibilități de a învinge în proba de dublu bărbați. ÎN SFÎRȘIT, DUPĂ PĂREREA MEA, ȘI ANTON STIPANCICI, ÎMPREUNĂ CU ROMÂNCA MARIA ALEXANDRU, POT FIGURA ÎN TABLOUL DE ONOARE AL ACESTEI EDIȚII. Cei doi sportivi se completează în mod aproape perfect unul pe celălalt și alcătuiesc un dublu ideal. Cred că la această oră, pe întreg continentul nu există un cuplu mixt care să le poată face față. Ei se vor întîlni doar la Rotterdam și sper că o singură zi de antrenament le va fi suficientă pentru asamblarea loviturilor.**

— În sfîrșit, o ultimă întrebare. Cine credeți că va triumfa în întrecerea echipelor feminine?

**— Majoritatea pronosticurilor se îndreaptă spre formația Uniunii Sovietice. Eu cred însă că succesul va fi de partea sportivelor maghiare. Nu exclud însă și o surpriză din partea echipei României. Totul va depinde de forma Mariei Alexandru...**

**ALEKSANDR ALIMPIJEVIC**
„Sport"-Belgrad

## SCHIMBARE DE LIDER LA VRNJACKA BANJA

BELGRAD, 12 (Agerpres). — Maestrul iugoslav Rukavina este noul lider al turneului zonal de șah de la Vrnjacka Banja. După șase runde, el a acumulat 3½ puncte, avînd și două partide întrerupte. Urmează în clasament Malich (R. D. Germană), Bobotov (Bulgaria), Smejkal (Cehoslovacia) — 3½ (1) p., Bukici (Iugoslavia) — 3 p. **Victor Ciocîltea ocupă locul 11, cu 2 p. și o partidă întreruptă.**

Rezultatele din runda a 6-a: Rukavina—Psibil 1-0; Adorjan-Malich ½—½; Ciocîltea-Smejkal 0—1; Csom-Hardston ½—½; Bukici-Kristinsson ½—½; Bobotov-Kouros 1—0.

## CALEIDOSCOP

### MICUȚA MINGE ȘI MAREA EI PUTERE DE ATRACȚIE

Pentru un iubitor al sportului, inițialele T.T.T. pot evoca numele formației de baschet feminin din Riga care a fost în repetate rînduri cîștigătoarea „Cupei campioanelor europene".

Dar sub aceleași inițiale este cunoscut în R.D. Germană concursul popular de tenis de masă care se dispută cu regularitate, începînd din anul 1961. La prima ediție, această competiție deschisă tuturor acelora care practică tenisul de masă, a reunit aproximativ 3 200 concurenți. Anul trecut, numai în Berlin au fost înregistrați 43 615 participanți de toate vîrstele. Ediția din acest an abia a început așa că statisticile nu au fost încheiate. Se așteaptă, totuși, un număr sporit de concurenți, pentru că micuța minge de celuloid a dovedit că posedă o mare putere de atracție...

### RECORDUL... MELCULUI

Printre alte sporturi excentrice destinate pariurilor — în afara luptelor de cocoși și a curselor de ogari — de o deosebită popularitate se bucură în Anglia și cursele de melci. Amicii gasteropodelor se întîlnesc regulat în jurul unor miniaturale „melcodromuri", unde se înfruntă în pasionante curse, reprezentanții diferitelor „creșcătorii", cu ochiliile frumos pictate.

De curînd, a produs o mare senzație recordul, cu totul neașteptat, al melcului londonez Mickey, care a spulberat cu timpul de 4 minute, recordul deținut de melcul Colly din Brighton. Acesta acoperise distanța regulamentară de 2 picioare (65,6 cm) în 7 minute. Suporterii au rămas în extaz. Dar comisia de anchetă a restabilit adevărul și Colly a fost repus în drepturile sale. Proprietarul falsului „recordmele" nu-și dopase concurentul — cum se crezuse inițial — ci în timpul cursei îl mutase ușurel cu mîna, profitînd de neatenția arbitrilor.

### RUGBY SUBACVATIC

Un nou sport a fost creat în R.F. a Germaniei — rugbyul sub apă. Imediat după apariția lui s-a și inițiat o competiție, denumită „Mîngea de aur", la care iau parte nu mai puțin de 16 echipe. Meciurile se dispută în piscine sau în locuri special amenajate, între două echipe de scufundători, formate din cîte opt jucători. Mingea de cauciuc este umplută cu apă sărată și greutatea este în așa fel calculată, încît să o împiedice să se ridice la suprafață, dar să permită conducerea ei cu o singură mînă. Porțile — de fapt, două coșuri de hîrtii ancorate pe fund — pot fi abordate atît direct cît și prin ocolire, ca la hochei.

Noul sport face prozeliți și se crede că apropiatul sezon estival va duce la o mai mare răspîndire a lui, deoarece este considerat foarte agreabil pentru vizitatorii stațiunilor balneare.

### PRIETENII NOȘTRI NECUVÎNTĂTORI

În ciuda faptului că a avut o carieră competițională destul de scurtă, fostul campion olimpic al Franței, fondistul Jules Ladoumègue, a rămas unul din cei mai populari sportivi ai țării sale.

Nu mică a fost surpriza unui ziarist, venit să-l ia un interviu la o oră matinală, găsindu-l dormind pe podeaua locuinței sale. Crezînd că e vorba de un capriciu sau de o practică yoga, ziaristul l-a chestionat pe atletul veteran și a aflat o emoționantă poveste. Rocco, micul cățeluș șoricar al lui Ladoumègue, suferise un accident, de pe urma căruia se alesese cu o labă zdrobită. Obișnuit să doarmă alături de stăpînul său, nu se mai putea urca și nici nu putea sta în pat din cauza durerilor. Atunci, campionul și-a instalat așternutul pe jos și cățelușul Rocco a putut să-și reia obiceiurile de care îl privase infirmitatea sa.

*În zile de martie, redacția revistei ilustrate „Nedelia", care apare la Moscova, a organizat un atractiv turneu de mini-fotbal, la care au participat 8 echipe școlărești, reprezentînd principalele cluburi din capitala sovietică. S-a jucat pe terenuri de handbal, cu formații de 7 jucători și minge mai ușoară.* În fotografie: *fază din întîlnirea Spartak — Trudovîie Rezervî.*

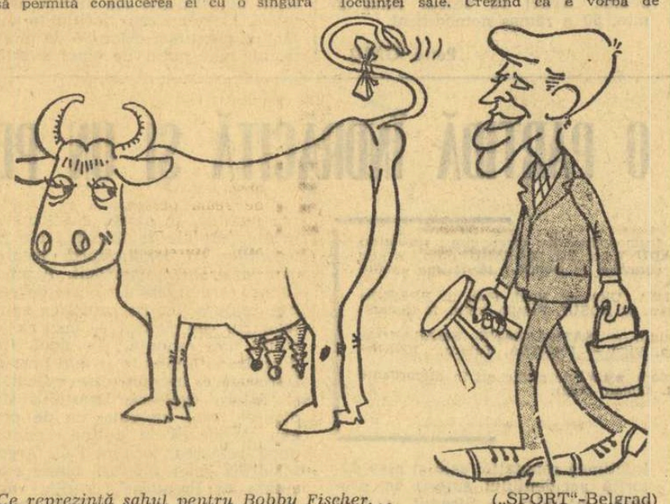

*Ce reprezintă șahul pentru Bobby Fischer...* („SPORT"-Belgrad)

### OLIMPIADA DE ȘAH A NEVĂZĂTORILOR

S-au încheiat întrecerile preliminare din cadrul Olimpiadei de șah a nevăzătorilor, competiție ce se desfășoară la Medulin (Iugoslavia). Echipa României s-a calificat pentru turneul final, ocupînd locul întîi în grupa a 3-a, cu 12½ puncte. Pe locurile următoare s-au clasat Ungaria — 9½ puncte, Polonia — 8½ puncte, Elveția — 1½ puncte.

Au mai obținut calificarea pentru faza finală a turneului selecționatele șahiștilor nevăzători din S.U.A., U.R.S.S., Ungaria, R. D. Germană, Anglia, Iugoslavia și Spania.

## F.I.L.T. va rediscuta participarea sud-africanilor la „Cupa Davis"

**COPENHAGA**, 12 (Agerpres). — Comisia specială a Federației internaționale de tenis (F.I.L.T.), se va întruni zilele acestea la Copenhaga pentru a lua din nou în discuție participarea echipei Republicii Sud-Africane la „Cupa Davis".

După cum se știe, Africa de Sud a fost admisă, cu ocazia unei sedințe ținute la Londra, să participe la actuala ediție a competiției. Această hotărîre a fost primită însă cu vii proteste de numeroase țări, care au amenințat cu retragerea echipelor lor. Federațiile din U.R.S.S., Cehoslovacia și Suedia au înaintat proteste oficiale, iar federația din S.U.A. a publicat o declarație în care se arată că lumea tenisului nu este încă pregătită să accepte integrarea Republicii Sud-Africane în „Cupa Davis".

Pentru politica rasială practicată în R.S.A., echipa sud-africană a fost exclusă de la edițiile precedente ale „Cupei Davis".

Potrivit tragerii la sorți, echipa R.S.A. fusese repartizată în zona europeană și urma să întîlnească formația Portugaliei, în primul tur.

# fotbal

# PROFITÎND DE EȘECUL BRAȘOVENILOR, U. T. A. S-A DISTANȚAT LA 4 PUNCTE

**Univ. CRAIOVA 2(1)**
**DINAMO 1(0)**

## ÎN VEDETĂ — NU ECHIPELE, CI PUBLICUL

**Stadion Central ; timp excelent ; teren tare, cu denivelări ; spectatori — aproximativ 40 000. Au înscris IVAN** (min. 45), **PÎRVU** (min. 75) și, respectiv **DUMITRIU II** (min. 87). **Raport de șuturi la poartă : 12—6** (pe spațiul porții : 4—3). **Raport de cornere : 12—5.**
**UNIVERSITATEA CRAIOVA :** Papuc — Bitlan, DESELNICU, Sameș, Velea — STRÎMBEANU (min. 82 Donose), Ivan — Țarălungă (min. 72 Neagu), PÎRVU, Oblemenco, Marcu.
**DINAMO :** Constantinescu — Cheran, Sandu Gabriel, Dinu, DELEANU — Dobrău, Nunweiller VI (min. 72 Mustețea) — SĂLCEANU, DUMITRIU II, Fl. Dumitrescu, Lucescu (min. 72 Doru Popescu).
**A arbitrat V. TOPAN** ★★★★★, ajutat la linie de **I. Constantinescu** și **A. Pop** (toți din Cluj).
**Trofeul Petschovschi : 10.**
**La tineret-rezerve :** Universitatea Craiova — Dinamo 1—1 (0—0).

**CRAIOVA, 12 (prin telefon, de la trimisul nostru).**

E uimitor cîtă lume poate aduce fotbalul la Craiova. În timp ce la București, un meci internațional cu echipa Franței (e drept televizat) nu găsește decît 25 000 de interesați, la Craiova 40 000 de oameni se îndeasă într-un stadion de 30 000 de locuri, la un meci, e adevărat, cu Dinamo, cînd, totuși, ambele echipe nu se găsesc într-o conjunctură prea favorabilă.

Partida avea să înceapă lejer, cu acțiuni largi, calme, studiate, ca niște gesturi retorice. În prima jumătate de oră mai nimic, în afara cîtorva pase frumoase și a unei fente de-a dreptul extraordinare pe care Pîrvu i-o face lui Dinu. Cu distanțe mari între linii, echipele sînt dispuse frumos, dar nimeni nu aprinde scînteia. Ea avea să țîșnească abia în min. 29, cînd Ivan aruncă o minge în adîncime spre Marcu, singurul său coechipier avansat. Patru fundași dinamoviști, plasați defectuos și fără reacție, se văd depășiți de minge și de Marcu, strecurat printre ei. Craioveanul aruncă mingea peste Constantinescu, ieșit să micșoreze unghiul. Mingea va cădea însă peste bară. Cîteva secunde mai tîrziu, o nouă fază fierbinte, terminată cu un corner acordat de către Dinu.

Oaspeții ne par handicapați de o așezare, credem noi, defectuoasă. Ei și-au asigurat apărarea cu 4 fundași și cu Dinu circulînd peste tot. La mijloc, Sălceanu și Radu Nunweiller, iar cei trei din față, în loc să stea (măcar unul sau doi) înfipți în ultima linie de apărare adversă, aveau să se miște aproape tot timpul la o mare distanță de apărătorii craioveni, pe poziții retrase, negîndu-și singuri șansele de contraatac în fața unei echipe cu destule fisuri, dacă ar fi știut să le descopere.

În ultimele minute dinaintea pauzei, craiovenii au șanse, dar Marcu, Țarălungă și Deselnicu ratează, iar Constantinescu aruncă în corner o minge primejdioasă, expediată de Oblemenco. Dar repriza avea să nu se încheie cu un scor alb. Chiar în min. 45, Oblemenco urmărește o minge pe stînga, se apropie de poartă, trage din unghi, Constantinescu nu reține, iar **Ivan** înscrie, fiindcă se afla în imediata lui apropiere : 1—0.

Repriza secundă e mai aprigă. Datorită elanului tuturor, exprimat, printre altele, și prin cursele lui Țarălungă și prin cele cîteva momente de explozie ale lui Lucescu. Porțile sînt acum mai amenințate, chiar și de către fundași, Bitlan, de pildă, și Dinu, servit excelent de Lucescu. Dar el va rata această mare ocazie, fiindcă știe multe, dar să tragă la poartă nu știe (a mai irosit un moment favorabil în min. 71)

O vreme, Dinamo avansează cu toată echipa spre careul lui Papuc, dar nu reușește să desfacă o apărare din ce în ce mai aspră. Se fac schimbări. Nicușor e obligat să înlocuiască doi internaționali, care par intoxicați cu fotbal.

Jocul decurge echilibrat cînd, în min. 71, craiovenii obțin un nou corner. Execută Neagu, **Pîrvu** reia în gol, deoarece fundașii bucureșteni s-au ocupat în faza aceea doar de Oblemenco. Pe teren încep șicane între jucători, gazdele fiind cele mai productive la acest capitol. Trag de timp într-o manieră pe cît de naivă, pe atît de nesportivă. În acest fel, superioritatea lor generală, care le adusese la 2—0, se dizolvă.

În final, Dinamo ajunge la cîrma partidei. În min. 82 Sălceanu ratează, dar cinci minute mai tîrziu **Dumitriu II**, cel mai bun, mai lucid și mai activ dintre înaintașii bucureșteni, reduce scorul, șutînd formidabil de la aproximativ 25 m. Partida se încheie cu o secvență de suspense, Deleanu expediind în bară o lovitură liberă chiar în min. 90.

**Romulus BALABAN**

**U. T. A. 4(2)**
**JIUL 1(1)**

## MULTE ȘI FRUMOASE GOLURI LA ARAD, UNDE LIDERUL ESTE IREZISTIBIL

**ARAD, 12 (prin telefon, de la trimisul nostru).**

Cînd, în min. 11, tabela de marcaj arăta 2—0 în favoarea liderului, un întreg stadion spera, pe drept cuvînt, că la Arad se va înregistra scorul etapei. De unde pînă în acel moment apărarea oaspeților, descumpănită, făcea eforturi însemnate pentru a stăvili „furia" ofensivă a atacanților de la U.T.A., echipa din Valea Jiului s-a trezit deodată la realitate, a ieșit organizat din defensivă, printr-o remarcabilă circulație a mingii, datorită „trio"-ului Libardi — Dodu — Urmeș. Acestora li s-a adăugat și aportul lui Mulțescu, jucător de finețe, deosebit de clarvăzător în pregătirea atacurilor. Maniera de joc a oaspeților, laborioasă în zona pregătitoare, dar mai puțin convingătoare la finalizare, nu a reușit să mențină echilibrul de forțe decît pînă la pauză. Apoi, jucătorii echipei din Valea Jiului s-au stins treptat, iar inițiativa a trecut de partea arădenilor.

Prima acțiune a gazdelor, inițiată în min. 1 de Petescu, este stopată de Stocker, care izbutește să trimită în ultimă instanță mingea în corner. „Capul" lui Domide din min. 5, cînd mingea a trecut razant cu bara transversală, avea să fie și preludiul deschiderii scorului, amînat cu cinci minute mai tîrziu : **Sima** pătrunde spre interiorul terenului, șutează sec, cu stîngul, de la 18 m, la semiînălțime, în colțul scurt, făcînd inutilă extensia lui Suciu. Abia repusă în joc, mingea este preluată de Broșovschi (min. 11), care îl găsește cu o pasă precisă pe Kun, demarcat pe stînga. Cel mai periculos atacant al U.T.A.-ei pătrunde în careu, îl fentează pe Stocker și fundașului petroșănean nu-i mai rămîne decît să-l „cosească". Penalty clar, transformat cu siguranță de **Domide.**

**Stadion U.T.A. ; teren bun ; timp frumos ; spectatori — circa 8 000. Au înscris SIMA** (min. 10 și 50), **DOMIDE** (min. 11 din penalty), **KUN II** (min. 78) și, respectiv, **LIBARDI** (min. 18). **Raportul șuturilor la poartă : 20—12** (pe spațiul porții 12—7). **Raport de cornere : 10—5.**
**U.T.A. :** Vidac — BIRĂU, LERETER, Pojoni, Popovici — Domide, Petescu — SIMA (min. 54 AXENTE), Broșovschi (min. 73 Calinin), KUN II, Both.
**JIUL :** Suciu — GEORGESCU, Georgevici, STOCKER, Tonca — Libardi, Dodu (min. 55 Naidin) — URMEȘ, Cotormani, MULȚESCU, Făgaș.
**A arbitrat VICTOR PĂDUREANU** ★★★★★, ajutat la linie de **Gh. Retezan** și **Gh. Nicolae** (toți din București).
**Trofeul Petschovschi : 9.**
**La tineret-rezerve :** U.T.A. — Jiul 5—0 (2—0).

Mulțumiți de un atît de rapid deznodămînt, arădenii au o perioadă de relaxare, în care oaspeții, așa cum arătam la începutul acestor rînduri, controlează jocul și se apropie tot mai insistent de poarta lui Vidac. După ce Dodu trimite un șut fulgerător pe lîngă bară în min. 18, **Libardi** reduce din handicap. Urmeș fusese faultat de Lereter, tot el a executat scurt lovitura liberă la Libardi, care a trimis un șut năprasnic în bara transversală, de unde mingea a ricoșat în plasă.

La reluare, oaspeții au o zvîcnire prin Mulțescu, șutul plasat al acestuia fiind reținut cu dificultate de Vidac. După această fază, jucătorii de la U.T.A. devin mai deciși și mai dinamici, preluînd iarăși frînele jocului. În min. 50, Sima, care s-a întrecut pe sine în această partidă, pătrunde în careu, reluînd în gol — din plonjon — cu capul, o pasă laterală, după care, accidentat, părăsește terenul. Axente îi ia locul, U.T.A. își menține și în această formulă un ritm de joc alert. Scorul este pecetluit, în min. 78, de **Kun,** în urma unui reușit „1—2" cu Axente.

**Gheorghe NERTEA**

## UN DERBY CU PREA PUȚIN FOTBAL

(Urmare din pag. I)

să iasă în aut, a șutat mai mult cu intenția unei centrări. Balonul s-a lovit de Adamache, ieșit neinspirat din poartă, și a ricoșat în plasă.

În cea de a doua parte a meciului, jocul este ceva mai animat. Studenții clujeni atacă ceva mai hotărît și pun în cîteva rînduri în mare dificultate apărarea brașoveană, dar, pe rînd, Adam (min. 50 și 55) și Munteanu (min. 59) trec cu seninătate pe lîngă situațiile de gol, ratînd majorarea scorului. În min. 60, antrenorul N. Proca introduce în teren pe Pavlovici și Necula, cu intenția mărturisită de a forța egalarea. La rîndul său, Șt. Onisie înlocuiește pe Adam cu tînărul Iordache, în ideea consolidării succesului. Partida capătă de acum înainte un caracter tăios, cu accente de duritate și chiar manifestări de nesportivitate. În ciuda acestor schimbări — de altfel bine intenționate — ultima parte a jocului nu mai aduce nimic demn de semnalat.

**Stadionul** Municipal ; **teren** tare și denivelat ; **timp** foarte frumos ; **spectatori** — aproximativ 17.000. **A marcat UIFĂLEANU** (min. 37). **Raportul șuturilor la poartă :** 12—4 (pe spațiul porții : 8—4). **Raport de cornere : 11—4.**
**„U" CLUJ :** ȘTEFAN — CREȚU, Pexa, Solomon, CÎMPEANU — Anca, Mureșan — Uifăleanu, MUNTEANU, Adam (min. 60 Iordache), Lică.
**STEAGUL ROȘU :** Adamache — IVĂNCESCU, Jenei, Olteanu, Cojocaru — CADAR, Pescaru — Zotincă (min. 60 Necula), Balint, Gherghel (min. 60 Pavlovici), GYORFI.
**A arbitrat CONSTANTIN PETREA** ★★★★★, ajutat la linie de **G. Dragomir** și **M. Haimovici** (toți din București).
**Trofeul Petschovschi : 6.**
**La tineret-rezerve :** „U" Cluj — Steagul roșu 1—0 (0—0).

**RAPID 3(2)**
**C.F.R. CLUJ 1(1)**

## Mai ușor decît se așteptau giuleștenii...

**Stadionul „23 August" ; timp** frumos, cald ; **teren** foarte bun ; **spectatori** — circa 6 000. **Au marcat : MARIN STELIAN** (min. 8), **ȘOO** (min. 12), **DUMITRU** (min. 37) și **MARIN STELIAN** (min. 50). **Raportul șuturilor la poartă : 22—16** (pe spațiul porții : 12—5). **Raport de cornere :** 8—5 (4—2).
**RAPID : RĂDUCANU — POP, LUPESCU,** Mușat, Codrea — Dinu, DUMITRU — PETREANU (min. 77 Năsturescu), MARIN STELIAN, Neagu (min. 77 Petreanu), Angelescu (min. 62 : Codreanu).
**C.F.R. :** GADJA — Lupu (min. 65 Vișan), **DRAGOMIR,** Penzeș, Roman — M. Bretan COJOCARU — S. BRETAN, SOO, O. Ionescu, Petrescu (min. 72 Tegean).
**A arbitrat GRIGORE BÎRSAN** (Galați) ★★★★, **ajutat la linie de Ion Tifrea și Teodor Trofin** (ambii din Galați).
**Trofeul Petschovschi : 8.**
**La tineret-rezerve :** Rapid — C.F.R. 4—1 (2—0).

Mărturisim sincer că ne așteptam dacă nu la o întîlnire de o factură tehnică mai ridicată (la care Rapidul putea contribui în primul rînd), măcar la un joc mai strîns, mai dinamic, mai „fierbinte" (gîndindu-ne la riposta C.F.R.-ului în meciul cu Dinamo). De altfel, se întîlneau două echipe vecine în clasament: una care, surprinzător, alunecase spre zona periculoasă a „lanternei roșii" și trebuia să-și spună cuvîntul cel puțin în amintirea veleităților afirmate la început de sezon; alta, veche chiriașă a aceleiași zone, dar care a șarjat puternic în acest retur

Meciul de ieri de pe stadionul „23 August" (de ce acest stadion și nu „Republicii", mai la îndemîna spectatorilor?...) n-a purtat însă amprenta poziției echipelor în clasament Rapid s-a desprins de echipa clujeană mai ușor decît se aștepta, făcînd o partidă mai bună decît precedentele. În schimb, riposta feroviarilor clujeni n-a mai fost aceeași din întîlnirea cu Dinamo. Oaspeții au fost extrem de vulnerabili în apărare, tocmai în compartimentul pe care contau de fapt, iar acțiunile ofensive s-au dovedit anemice, fără cursivitate și putere de pătrundere.

**Giuleștenii** s-au impus de la început prin atacuri viguroase și, după o ocazie ratată în min. 5, **au deschis scorul în min. 8, prin Marin Stelian** (care avea să fie cel mai bun atacant), după o acțiune frumoasă, avantajată și de mișcarea strategică a lui Neagu. O neatenție a apărării, însă, și **clujenii au egalat patru minute mai tîrziu prin Soo, cu un șut „cu pămînt"**. Rapid domină terenul, Dumitru lansează multe atacuri, Gadja salvează în picioarele lui Neagu (min. 27) un gol care părea iminent, apoi intervine și la Marin Stelian (min. 31), Angelescu irosește și el o ocazie (min. 32 Gadja era ieșit din poartă), dar **în min. 37 tabela de marcaj arată 2—1 pentru Rapid: Dumitru transformă impecabil o lovitură liberă de la circa 20 m.** În ultimele minute însă, un contraatac, reușit de data asta, al C.F.R.-ului era cît pe-aici să aducă egalarea. Răducanu a respins șutul lui S. Bretan, scăpat singur, iar Petrescu a reluat peste poarta goală! După pauză, bucureștenii continuă să aibă inițiativa, **majorează de altfel scorul în min. 50 (centrare ideală Petreanu, reluare cu capul de către Marin Stelian)** și ratează o nouă ocazie în min. 59 (Neagu). Clujenii își revin, echilibrează jocul, au și ei o ocazie, dar Răducanu respinge în corner șutul lui Petrescu (min. 59). Jocul pare mai vioi și situațiile de gol alternează la cele două porți (Pop min. 63, Ionescu min. 66, Marin Stelian min. 68, Neagu min. 69, Neagu min. 72). Cele mai mari însă aveau să le irosească S. Bretan (min. 82) și O. Ionescu (min. 87, la o minge dată „acasă" de Lupescu). Astfel că scorul fixat în min. 50 a rămas nemodificat.

**Petre GAȚU**

*Secvență din partida de la Ploiești. În fața porții lui* Costaș, *fundașul central ieșean,* Stoicescu *respinge un atac petrolist.*
Foto : S. BAKCSY

**PETROLUL 0**
**POLITEHNICA 0**

## PARADA CARTONAȘELOR GALBENE!

**Stadionul Petrolul ; teren foarte bun ; timp frumos ; spectatori — aproximativ 20 000. Raportul șuturilor la poartă : 14—5** (pe spațiul porții : 1—1). **Raportul de cornere : 10—1.**
**PETROLUL :** M. Ionescu — N. IONESCU, Bădin, Cringașu, CIUPITU — IUHASZ, Moraru (min. 73 Țaporea) — Dincuță, Grozea (min. 83 Florea II), Moldovan, DOBRE.
**POLITEHNICA :** Costaș — Romilă I, ALECU, STOICESCU, Pall — ROMILĂ II, SIMIONAȘ — Incze IV, Cuperman, Lupulescu, Dănilă (min. 65 Ciubotaru, min. 84 Sofian).
**A arbitrat C. DINULESCU** ★★★★★, ajutat la linie de **I. Gheorghiță** și **D. Ghețu,** toți din București.
**„Trofeul Petschovschi" : 8.**
**La tineret-rezerve :** Petrolul — Politehnica 7—0 (4—0).

**PLOIEȘTI, 12 (prin telefon, de la trimisul nostru).**

Atmosferă de meci mare la Ploiești. Un stadion arhiplin, cu aproximativ 20 000 de spectatori, un adevărat record pentru această zi de lucru. Deci, rețeta casei a fost realizată. Dar, desfășurarea partidei nu avea să răspundă acestei prezențe a publicului. După primele 45 de minute de joc, nu am putut reține nimic bun din ceea ce obișnuim să numim repertoriu fotbalistic. Am crezut că după acea tatonare inerentă oricărui început de partidă, echipele vor „ieși la joc". N-a fost însă așa. În continuare, totul a purtat amprenta, întîmplării. Pase greșite, lipsă de angajament, vociferări nemotivate, obstrucții și faulturi de o parte și de alta. Am avut impresia că jucătorii vor cu tot dinadinsul să facă viață grea arbitrului Dinulescu, care a sancționat orice abatere, în ciuda protestelor nejustificate ale multor spectatori. Conducătorul jocului a dictat, pe parcursul celor 90 de minute, nu mai puțin de cinci avertismente : lui Dobre, N. Ionescu, Simionaș, Lupulescu și Ciubotaru.

La reluare, gazdele, după muștruluiala de la cabine, au ordonat într-o oarecare măsură jocul, dar numai pentru circa 10 minute, timp în care și-au creat cîteva situații de gol, ratate însă cu ușurință. Acum, ploieștenii, e drept, au dominat cu autoritate, dar steril, fără acea claritate care ridică gradul de periculozitate al acțiunilor ofensive inițiate. Acesta este și motivul pentru care portarul Costaș n-a avut mari probleme de rezolvat.

Dacă judecăm partida după ocaziile de gol, balanța înclină, firește, net spre formația locală. Dar cine sînt vinovații acestui 0—0, dacă nu jucătorii din linia ofensivă, care n-au reușit să puncteze decisiv atunci cînd au avut prilejul, trimițînd baloanele cu mult în afara porții apărată de Costaș ? Așa se face că la sfîrșitul partidei, un spectator remarca cu amărăciune : **„Cadeții au înscris nu mai puțin de șapte goluri și iată, la echipa întîi nu s-a găsit un jucător care să marcheze măcar unul singur".** Avea dreptate.

În concluzie, am asistat pe stadionul din Ploiești la o partidă insipidă, care pînă în cele din urmă a redus la tăcere pînă și pe cei mai înflăcărați suporteri ai petroliștilor.

Ieșenii și-au atins scopul propus, scoțînd, la Ploiești, marele punct visat. Și succesul lor se datorește îndeosebi apărării calme și organizate, din rîndul căreia s-au detașat tocmai foștii ploieșteni, Stoicescu și Alecu. Adică tocmai acei jucători de care Ilie Oană se temea înainte de meci că se vor opune cu cea mai mare ambiție intențiilor ofensive ale echipei sale.

**Stelian TRANDAFIRESCU**

**FARUL 1(0)**
**S.C. BACĂU 1(0)**

## ...REDUTA BĂCĂUANĂ A REZISTAT

**CONSTANȚA, 12 (prin telefon, de la trimisul nostru).**

Risipă de energie, puține faze frumoase, dar cu momente dramatice și un duel aproape permanent între înaintarea Farului și apărarea băcăuană — iată caracteristicile nocturnei de pe stadionul constănțean. Din primele minute, băcăuanii au pus accentul pe defensivă, jucînd cu 3 și uneori cu 4 mijlocași, invitîndu-și astfel partenerii să atace. Din această cauză, jocul s-a desfășurat în majoritatea timpului în terenul oaspeților, cu rare contraatacuri din partea lor. Dintr-o asemenea acțiune, în min. 85, **Băluță** a adus egalarea. Pînă în acest minut, constănțenii — după ce au deschis scorul prin **Oprea** (min. 55), care a transformat un penalty — au ratat cîteva ocazii de a-și majora avantajul. Jucătorii de la Farul nu au găsit un antidot pentru a străpunge apărarea aglomerată a oaspeților și au trebuit să se mulțumească doar cu o „remiză".

**Stadion „1 Mai" în nocturnă ; timp frumos, plăcut ; teren denivelat ; spectatori — aproximativ 8 000. Au marcat : OPREA** (min. 55, din lovitură de la 11 m) și, respectiv, **BĂLUȚĂ** (min. 85). **Raportul șuturilor la poartă : 14—7** (pe spațiul porții : 9—2). **Raport de cornere : 5—6.**
**FARUL :** Ștefănescu — Ghirca, ANTONESCU, STOICA, Nistor — TĂNASE, I. Constantinescu — Ologu (min. 46 Goleac), Oprea, TUFAN, Răducanu (min. 55 Turcu).
**S. C. BACĂU :** GHIȚĂ — Kiss, CATARGIU, VELICU, Comănescu — Vătafu (min. 70 Pană), Sinăuceanu — Mioc, Dembrovschi, Hrițcu, SORIN AVRAM (min. 81 Băluță).
**A arbitrat N. PETRICEANU** ★★★★★, ajutat bine la linie de **A. Grigorescu** și **Gh. Vasilescu II** (toți din București).
**Trofeul Petschovschi : 8.**
**La tineret-rezerve :** Farul — S. C. Bacău 1—0 (0—0).

**Pompiliu VINTILA**

**A.S.A. 3(1)**
**CRIȘUL 1(0)**

## O VICTORIE COMODĂ ÎN FAȚA UNEI ECHIPE RESEMNATE

**TG. MUREȘ 12 (prin telefon de la trimisul nostru).**

N-am văzut un joc mare la Tg. Mureș. De fapt, nici nu era de așteptat, datorită poziției pe care echipa vizitatoare o are la ora actuală în clasament. Ne-am fi așteptat, însă, la un joc dîrz, în care orădenii să-și apere cu ambiție șansa, să pună mai multe probleme gazdelor, favoritele incontestabile ale partidei, datorită valorii superioare a lotului ca și liniștii pe care le-o conferă poziția din clasament. După cum s-au desfășurat „ostilitățile", perioade destul de lungi aveam impresia că echipele se află la capătul unui maraton fotbalistic obositor și nu după zece zile de pauză. În cele din urmă, fără să forțeze, îndeplinind, parcă, doar o simplă formalitate, A. S. Armata a cîștigat cu 3—1, grație superiorității de ansamblu și calităților de puncher pe care le are acest dotat jucător care rămîne Nagy, chiar și la cei 30 de ani ai săi. Crișul, apăsată de povara locului pe care-l ocupă, a încercat să realizeze lucruri frumoase, însă nu a putut obține mai mult, pentru că în atac eforturile lui Tamaș au fost singulare, neavînd sorți de izbîndă.

Au fost în acest joc mai întîi zece minute „liniștite", cu fotbal confuz. Două fomații cu așezări în teren ciudate, înghesuite pe un spațiu mic, mai mult la mijlocul terenului, nereușind să se depășească una pe cealaltă. Treptat, gazdele ies din acest prematur anonimat și, în min. 11, Bölöni îl pune la grea încercare pe portarul Catona. Peste un minut, scapă o bună ocazie de a marca fundașul Czako. În min. 18, gazdele deschid scorul. O pasă înainte îl găsește pe Hajnal la 10 m de poartă, **Sărac** îl atacă neregulamentar, îl agață de picior și îl trîntește la pămînt. Evident penalty, pe care **Nagy** îl transformă. În min. 27, același fundaș, Czako, e la un pas de gol, însă portarul orădean scoate mingea de la colț. Spre sfîrșitul primei reprize, oaspeții au inițiativa dar, în preajma porții, le lipsește incisivitatea, hotărîrea de a șuta.

La reluare, din nou cîteva minute de tatonare, încheiate cu o combinație de toată frumusețea, în min. 52, cînd mingea circulă pe traseul Solosi — Czako — **Nagy,** ultimul înscriind cu capul, sub privirile apărării orădene, făcute mat. Dar meciul va avea un moment mai fierbinte după min. 58. În momentul în care, la centrarea lui Covalcic, **Czako** înscrie în propria-i poartă. În min. 65, Nagy are o nouă ocazie de a înscrie, trăgînd în portar de la 10 m, dar se va revanșa în min. 77 cînd, după un reușit „un-doi" cu Mureșan, va pecetlui scorul partidei, trimițînd mingea sub bară.

**Stadion „23 August"; timp** frumos; **teren** satisfăcător ; **spectatori** — aproximativ 10 000. **Au marcat : NAGHI** (min. 18 din 11 m., min. 52 și 77) și **CZAKO** (autogol min. 58). **Raportul șuturilor la poartă : 15—8** (pe spațiul porții: 9—2). **Raport de cornere : 7—4.**
**A. S. ARMATA :** Solyom — Szölösi, Szekeli, **ISPIR,** Czako — Varadi (min. 76 Lucaci II), **BÖLONI** — Fazekaș, **NAGHI,** Mureșan, Hajnal.
**CRIȘUL :** Catona I — P. Nicolae, Sărac, **NEȘU,** Catona II — Bedea (min. 76 Lemac), Dărăban — Bocșa, Cociș (min. 62 Moț), **TAMAȘ,** Covalcic.
**A arbitrat TUDOREL LECA** (Brăila) ★★★★, ajutat la linie de **T. Podaru** (Brăila) și **C. Dragotescu** (București).
**Trofeul Petschovschi : 8.**
**La tineret-rezerve :** A.S. Armata — Crișul 2—3 (1—2).

**Constantin ALEXE**

**F.C. ARGEȘ 2(1)**
**STEAUA 1(0)**

## O PARTIDĂ ÎNDRĂCITĂ ȘI UN PENALTY DISCUTABIL

**Stadionul „1 Mai" ; timp foarte frumos, însorit ; teren bun ; spectatori — aproximativ 20 000. Au marcat : RADU** (min. 36), **TĂTARU** (min. 57 din penalty) și **ROȘU** (min. 64). **Raportul șuturilor la poartă : 16—10** (pe spațiul porții : 8—4). **Raport de cornere : 3—6.**
**F. C. ARGEȘ :** STAN — PIGULEA, Olteanu, Vlad, Ivan — PREPURGEL, M. Popescu — RADU, Dobrin (min. 53 ROȘU), Frățilă (min. 74 Ciolan), Jercan.
**STEAUA :** Coman (min. 69 Haidu) — SĂTMĂREANU, SMARANDACHE, Hălmăgeanu, Cristache — Negrea, Vigu — PANTEA, Tătaru, IORDĂNESCU, Năstase (min. 46 Vlad).
**Arbitrul NICOLAE RAINEA** (Bîrlad) ★★★, de multe ori în discordanță cu tușierii **Em. Păunescu** (Vaslui) și **I. Ciolan** (Iași).
**Trofeul Petschovschi : 8.**
**La tineret-rezerve :** 1—1 (0—0).

**PITEȘTI, 12 (prin telefon, de la trimisul nostru).**

Cîtă diferență între recenta partidă amicală dintre reprezentativele României și Franței și acest atît de îndîrjit meci de campionat, în care combatanții au depus atîta ardoare, mai ales după pauză, pentru culorile cluburilor lor, pentru victorie.

Dacă prima repriză s-a caracterizat în general printr-un joc moale, mai mult la mijlocul terenului, cu rare țîșniri spre Coman sau Stan, în care mingea era jucată minute în șir în apropierea liniei de centru, cea de a doua, și în special după ce Steaua a egalat în urma acelui atît de discutat 11 m, s-a disputat într-un ritm îndrăcit.

De la bun început s-a văzut că Steaua a venit la Pitești cu intenția de a obține cel puțin un punct. Mai ales din așezarea și sarcinile jucătorilor, s-au întrevăzut intențiile bucureștenilor. În schimb, F.C. Argeș, aliniindu-l și pe Dobrin în linia de atac, a căutat tot timpul străpungereea defensivei — bine pusă la punct — a militarilor „Decarul" piteștenilor nu a fost însă la înălțimea reputației sale și asta datorită accidentului suferit în preziua partidei cu Steagul roșu, și de pe urma căruia încă nu s-a refăcut deplin.

Fotbaliștii de la Steaua, foarte drastici în aplicarea tacticii ce le-a fost cerută de antrenori, aplicînd un foarte strict marcaj la om, i-a deranjat vizibil pe piteșteni. În prima repriză, de pildă, între minutele 18 și 33, echipierii argeșeni nu au intrat în careul Stelei ! Dar după numai 3 minute, o fază de atac prelungită, în care mingea a mers pe traseul Radu — Pigulea — Frățilă — M. Popescu — Dobrin — Radu, ultimul se află în poziție bună de șut, Coman iese neinspirat, Cristache alunecă și mingea zboară peste fundașul Stelei în poarta goală ! 1—0. A fost o fază de excepție, pentru că, datorită apărării ermetice a militarilor, F.C. Argeș ataca pozițional, întocmai ca la baschet.

La reluare, jocul e mai animat și se îndîrjește de-a binelea din min. 57, cînd arbitrul sancționează un henț, neintenționat după părerea noastră, în careu. Au loc momente penibile de tîrguială ale piteștenilor cu conducătorul jocului, care este chiar îmbrîncit. Arbitrul Rainea are intenția să acorde cele trei minute pentru calmarea spiritelor (în caz contrar — oprirea jocului) dar renunță... în două rînduri. După 3 minute și mai bine de întrerupere, lovitura este executată și Tătaru egalează. Deasupra stadionului este un vuiet ca de uragan. Noroc că la puține minute după reluarea jocului, F.C. Argeș, în urma unei lovituri libere executate de Prepurgel, ia din nou conducerea și nu o va mai pierde pînă la fluierul final. A fost un gol frumos, lucrat cu finețe de Frățilă (care l-a deposedat pe Hălmăgeanu) și splendid realizat de Roșu.

Jocul este la fel de dîrz pînă în final. Cei care acum se dovedesc superiori sînt albi-violeții. Marian Popescu se dovedește posesorul unui șut foarte puternic și-l pune la încercare pe Haidu, înlocuitorul lui Coman, iar Roșu (min. 78) este gata-gata să urce scorul la 3—1, dar Haidu apără.

Partida se încheie fără cele 3 minute de prelungiri care se impuneau...

**Mircea TUDORAN**

## LOTUL UNGARIEI PENTRU MECIUL CU ROMÂNIA

Antrenorul echipei de fotbal a Ungariei, **Rudolf Illovszky,** a selecționat 15 jucători în vederea partidelor internaționale pe care echipa maghiară le va susține cu formațiile ROMÂNIEI, MALTEI și SUEDIEI. Din lot fac parte : **Rothermel — Pancsics, Fabian, Kovács, Balint — Szücs, I. Juhasz, Vidáts, Szöke — Bene, Fazekas, Branikovits, Albert, Dunai II, Zambo.**

Din lot lipsește, deocamdată, portarul de rezervă. El va fi ales între **Géczi** sau **Bicskei,** în prezent, ambii accidentați. În cazul cînd nici unul dintre ei nu se va restabili, **Illovszky** va selecționa alt portar.

## AU FOST ALCĂTUITE SERIILE C.E. (tineret)

Comisia de organizare a campionatului european de fotbal (jucători pînă la 23 de ani), întrunită la Praga, a alcătuit grupele preliminare ale viitoarei ediții a competiției. **Echipa României face parte din grupa a 4-a împreună cu selecționatele R. D. Germane și Albaniei.** La întreceri vor lua parte echipe din 20 de țări.

● În meci amical de fotbal, ieri la Salonic : **Grecia — Spania 0—0.**

### EXCELENT DERBY ÎN C. M. DE HOCHEI

## CEHOSLOVACIA — U. R. S. S. 3-3

Aproape 15 000 de spectatori au umplut ieri după amiază pînă la refuz Palatul sporturilor de iarnă din Praga, care găzduia multașteptatul derby al C.M. de hochei (grupa A), **Cehoslovacia — U.R.S.S.** Încurajați frenetic, hocheiștii țării gazdă au atacat cu multă vigoare de la început, și spre marea bucurie a spectatorilor, după 340 de secunde, tabela de marcaj indica scor favorabil hocheiștilor cehoslovaci: 2—0. Primul gol l-a înscris Machac, cu un șut de la treime, care l-a surprins (unul din din puținele momente în această partidă) neatent pe Tretiak, iar apoi, într-o perioadă cînd campionii lumii aveau un jucător eliminat (Mihailov), Stastny a pasat excelent lui Farda și acesta a reluat imparabil din fața portartului sovietic.

Echipa Uniunii Sovietice și-a revenit destul de repede din acest neașteptat șoc, punînd stăpînire pe joc. Șarjele liniilor conduse de Maltev sau Petrov au creat deseori mare tensiune la poarta lui Holecek, ieri în formă excelentă, și pentru a putea rezista, antrenorul Pittner a trimis deseori pe gheață cîte trei apărători și numai doi atacanți. Totuși, spre sfîrșitul reprizei secunde, la capătul unor repetate atacuri ale formației sovietice, Lutcenko a redus din handicap (1—2).

Finalul întrecerii a fost dramatic. După ce Klapac, primind un pas excelent de la Jiri Holik, a mărit avantajul echipei sale la 3—1, Mihailov (sup. numerică) și Iakusev au reușit să egaleze, iar pînă la sfîrșit nici una din protagoniste nu a mai putut să înscrie, partida încheindu-se cu un just rezultat de egalitate (3—3).

**REZULTATE**

Elveția — Finlanda 3—2 (1—2, 0—0, 2—0) ; Cehoslovacia — U.R.S.S. 3—3 (2—0, 0—1, 1—2).

**CLASAMENT**

| | | | | | | | |
|---|---|---|---|---|---|---|---|
| 1. Cehoslovacia | 4 | 3 | 1 | 0 | 34— 6 | 7 |
| 2. U.R.S.S. | 4 | 3 | 1 | 0 | 34— 7 | 7 |
| 3. Suedia | 3 | 2 | 0 | 1 | 23— 5 | 4 |
| 4. Elveția | 4 | 1 | 0 | 3 | 7—43 | 2 |
| 5. Finlanda | 3 | 1 | 0 | 2 | 12—18 | 2 |
| 6. R.F.G. | 4 | 0 | 0 | 4 | 6—37 | 0 |

**AZI LA PRAGA**
Elveția — R. F. a Germaniei.

Redacția și administrația : București, str. Vasile Conta nr. 16 ; telefoane: centrala 11.10.05, secția corespondenți 11.51.09, interurban 72 și 286 ; telex : sportrom buc. 180, Tiparul „I. P. „Informația", București 40.363

PROLETARI DIN TOATE ȚĂRILE, UNIȚI-VĂ !

# Sportul

ZIAR AL CONSILIULUI NAȚIONAL PENTRU EDUCAȚIE FIZICĂ ȘI SPORT

ANUL XXVIII — Nr. 7026 | 4 PAGINI 30 BANI | Vineri 14 aprilie 1972

*Min. 45 : Explozia de bucurie a lui Ivan, îngenunchierea portarului N. Constantinescu și deplasarea grăbită a lui Sandu Gabriel ; 1—0 pentru „U" Craiova. Oblemenco (nu se vede) de pe extrema stîngă a șutat, iar portarul dinamoviștilor n-a putut reține. Ivan, aflat în apropiere l-a sancționat imediat*

Foto : Vasile POPOVICI-Craiova

**PE MARGINEA ETAPEI A XX-a A CAMPIONATULUI DIVIZIEI A DE FOTBAL**

## A MAI RĂMAS O SINGURĂ NECUNOSCUTĂ ?...

Cineva spunea ieri, și nu fără un oarecare temei, că miercuri s-ar fi încheiat campionatul. În fond, cînd U.T.A. s-a distanțat la patru puncte de un urmăritor care se tot schimbă de la începutul returului, fără să poată schimba, însă, și liderul, iar Crișul și C.F.R. Cluj au rămas departe de... țărm, se poate spune că două din necunoscutele interesantei ecuații care este campionatul au și fost rezolvate. Ar mai rămîne, deci, numai misterul celor două echipe ce ne vor reprezenta în Cupa U.E.F.A. și în jurul acestei teme va gravita, se pare, interesul general al ultimei treimi a întrecerii, din moment ce opt teamuri au șanse teoretice să urce pe podium.

Desigur, toate aceste aserțiuni își au o rațiune suficientă dacă trecem puțin cu privirea peste etapele viitorului (zece la număr), și descoperim că U.T.A. mai are cinci meciuri acasă (printre care, **nota bene**, cele cu Steagul roșu, Dinamo, „U" Cluj, Petrolul și S.C. Bacău) și că duminică (atunci cînd liderul va juca la Cluj cu... condamnata C.F.R.), Steagul roșu, F.C. Argeș și „U" Cluj, adică exact formațiile plasate în spatele textiliștilor la patru și cinci puncte, se vor deplasa la Petroșani, Iași și Craiova, unde de regulă oaspeții sînt primiți cu flori dar nu și cu puncte...

Paradoxul este că, deși a dat, într-un fel, lovitura decisivă campionatului la cei doi antipozi, această a XX-a rundă a fost o etapă liniștită. O etapă cu 22 de goluri înscrise, dar sub farmecul celei similare din tur cînd, deși s-au marcat 17 goluri, am consemnat trei victorii în deplasare și două meciuri egale — veritabile elemente de culoare și interes. Adică exact ceea ce i-a lipsit celei de a cincea etape a returului, pentru că cele „două remize" obținute de băcăuani la Constanța (unde Farul nu mai strălucește) și de ieșeni la Ploiești nu pot fi considerate elementele de șoc ale zilei, chiar dacă Sport Club pierduse cu o etapă în urmă acasă, iar Petrolul cîștigase în deplasare. Loviturii de grație ar fi fost înfrîngerea Rapidului, la București, și amenințarea astfel a cuplajelor bucureștene — care vor fi refăcute, se pare, la toamnă grație Sportului studențesc — sau înfrîngerea U.T.A.-ei, la Arad! Dar aceste „bombe" au rămas simple utopii de suporteri, etapa înscriindu-se calm pe o orbită fără virtuți deosebite, ba chiar cu multe carențe în privința nivelului spectacolului ca atare și al realizărilor individuale (la Ploiești, de exemplu, s-au tras în tot meciul numai două șuturi pe spațiul porții, unul de către Petrolul, altul de Politehnica).

**Mircea M. IONESCU**

*(Continuare în pag. a 3-a)*

## Start în cursa ciclistă internațională „CUPA STEAUA"

Astăzi, în București, se dă startul în sezonul ciclist internațional 1972 al rutierilor noștri. Evenimentul este prilejuit de „Cupa Steaua" — închinată celei de a 25-a aniversări a clubului militar — la startul căreia se vor alinia cei mai buni alergători din România și Bulgaria.

Competiția programează trei etape (vineri — 100 km pe șoseaua Olteniței, sîmbătă — 105 km pe șoseaua Giurgiului și duminică — 58 km pe circuit, la Toboc), urmînd să se alcătuiască clasamente individuale și pe echipe. Întrecerea prilejuiește o utilă verificare a loturilor României și Bulgariei care se pregătesc pentru participarea la cea de a 25-a ediție a „Cursei Păcii".

Federația de specialitate din Bulgaria a deplasat un lot valoros (care a sosit ieri la amiază în Capitală) din care fac parte : **Martin Martinov, Vesko Mihailov, Ivan Nikolov, Dimiter Stefanov, Mihail Tanev, Ivan Iordanov** (selecționați în formația pentru „Cursa Păcii"), **Gheorghi Iliev, Gheorghi Markov, Pavel Șivarov** și **Andon Andonov.** Din țara noastră vor participa cicliștii selecționați în lotul pentru cursa Berlin—Praga—Varșovia (**C. Ciocan, Alex. Sofronie, Vasile Melejan, Ștefan Suciu, N. Andronache, Andrei Suciu, Cr. Tudoran, Șt. Szekely**) precum și alți rutieri fruntași.

**Startul în prima etapă se dă astăzi, la ora 16, de la km 9 — șoseaua București—Oltenița.**

## CONCURS INTERNAȚIONAL DE DIRT-TRACK ÎN CAPITALĂ

Pe pista de zgură a stadionului Metalul din București, se va desfășura azi un concurs internațional de dirt-track (primul din acest sezon) la care participă, alături de sportivii noștri, alergători din Bulgaria și Cehoslovacia. Întrecerile vor începe la ora 16,30.

**De la 17 la 25 iunie 1972**

## „SĂPTĂMÎNA SPORTURILOR OLIMPICE"

***O importantă inițiativă a C.N.E.F.S. care stabilește organizarea în fiecare an a unei asemenea acțiuni pe plan național, prilej de dezvoltare a sporturilor olimpice, de cultivare a idealurilor de pace și colaborare între popoare***

Recent, prin Hotărîrea nr. 392 a Biroului Consiliului Național pentru Educație Fizică și Sport s-a aprobat organizarea anuală a **„SĂPTĂMÎNII SPORTURILOR OLIMPICE"**, ediția inaugurală a acestor mari manifestații sportive fiind programată, în 1972, **ÎN PERIOADA 17—25 IUNIE.** Din preambulul acestei salutare Hotărîri — elaborate și în baza acordului instituțiilor și organizațiilor centrale care au atribuții în domeniul educației fizice și sportului — desprindem obiectivele principale și semnificațiile deosebite ale acestei acțiuni de amploare, de nivel național. Prin „Săptămîna sporturilor olimpice", dedicată sărbătoririi anuale a Jocurilor Olimpice, se urmărește **DEZVOLTAREA SPORTURILOR OLIMPICE, SPORIREA RĂSPUNDERII TUTUROR FACTORILOR PENTRU PROMOVAREA CU PRIORITATE A RAMURILOR CUPRINSE ÎN PROGRAMUL J.O., RĂSPÎNDIREA IDEILOR OLIMPICE, ÎN RÎNDUL TINERETULUI, MAI BUNA ÎNȚELEGERE A FAPTULUI CĂ SPORTUL SLUJEȘTE NEMIJLOCIT CAUZA PROMOVĂRII PĂCII ȘI COLABORĂRII ÎNTRE POPOARE.**

Importanța acordată sărbătorii anuale a Jocurilor Olimpice este, după opinia noastră, reliefată și prin aceea că „Săptămîna sporturilor olimpice" urmează să se desfășoare în organizarea Consiliului Național pentru Educație Fizică și Sport, împreună cu institu'ile și organizațiile centrale care au atribuții în domeniul educației fizice și sportului : C.C. al U.G.S.R., C.C. al U.T.C., U.A.S.R., C.N.O.P., UCECOM., M.E.I., M.F.A., M.A.I. și C.S.S.

Prin aceeași hotărîre au fost, de asemenea, aprobate instrucțiuni pentru organizarea și desfășurarea „Săptămînii sporturilor olimpice", care cuprind — printre altele — precizări și recomandări referitoare la conținutul activităților ce urmează a fi întreprinse, în principal **ÎN DOMENIUL PROPAGANDISTIC ȘI ÎN CEL COMPETIȚIONAL.** Amintim pentru început cîteva din aceste acțiuni :

### O VASTĂ ACȚIUNE DE ORGANIZARE A ÎNTRECERILOR ȘI DEMONSTRAȚIILOR CULTURAL-SPORTIVE

● În asociații, cluburi, la stațiile de radioamplificare etc. vor fi susținute referate (ele vor fi întocmite pe plan central, tipărite și difuzate tuturor unităților sportive) avînd ca temă : **„Însemnătatea Jocurilor Olimpice moderne în contextul vieții sportive internaționale, contribuția sportivilor și specialiștilor români la promovarea ideilor olimpice".**

● Pe plan local vor fi organizate expoziții, vitrine, fotomontaje etc, care să răspîndească în rîndul maselor de iubitori ai sportului ideea Jocurilor Olimpice.

● Vor fi organizate, pe plan local, demonstrații cultural-sportive.

● În toate asociațiile sportive din întreprinderi-instituții, unități militare, cooperația meșteșugărească, de la sate, se vor iniția întreceri sportive (la ramurile pentru care există condiții corespunzătoare) cu etapă pe **ASOCIAȚIE** (17—22 iunie) și **LOCALITATE** (24—25 iunie), ultima organizîndu-se la cel mult cinci ramuri, inclusiv atletismul.

● Toate acțiunile sportive de masă prevăzute în calendarul competițional și planificate pentru perioada 17—25 iunie se vor desfășura sub egida „Săptămînii sporturilor olimpice".

● În unitățile de învățămînt — școli, licee, instituții de învățămînt superior — se vor organiza — în ultima săptămînă a anului școlar — întreceri la diferite ramuri de sport cuprinse în programul Jocurilor Olimpice (printre acestea va trebui să figureze atletismul).

● Comisiile județene pentru educație fizică și sport, împreună cu inspectoratele școlare județene vor iniția în această perioadă acțiuni speciale pentru trecerea normelor concursului **„Cercurile olimpice la atletism".**

★

Fără îndoială, prin conținutul, varietatea și atractivitatea lor, manifestările din cadrul **„Săptămînii sporturilor olimpice"** pot și trebuie să devină un eveniment cu totul remarcabil în viața sportivă a localităților din întreaga țară. Pentru realizarea acestui deziderat este, însă, necesară o activitate susținută, desfășurată cu pasiune, de toți factorii cărora — prin instrucțiunile privind organizarea **„Săptămînii sporturilor olimpice"** — le revin sarcini în această direcție. Este vorba, în primul rînd, de CONSILIILE JUDEȚENE PENTRU EDUCAȚIE FIZICĂ ȘI SPORT, care răspund de această acțiune de amploare, de COMISIILE DE ORGANIZARE, care se vor constitui din reprezentanți ai consiliului județean al sindicatelor, comitetului județean al U.T.C., consiliului județean al organizației pionierilor, consiliilor asociațiilor studențești pe centru universitar, uniunii județene a cooperației meșteșugărești, inspectoratului școlar județean, M.F.A., M.A.I., C.S.S. etc. Firește, pentru acțiunile cu caracter competițional, în faza I, pe asociații, organizarea întrecerilor revine consiliilor acestora. Dar, amploarea acțiunilor încadrate în „Săptămîna sporturilor olimpice" solicită, după părerea noastră, **contribuția tuturor celor care activează în domeniul educației fizice și sportului.**

Ziarul nostru va reveni cu amănunte și — sperăm, cît mai curînd — cu reflectarea preocupărilor și inițiativelor locale menite să asigure un succes deplin primei ediții a „Săptămînii sporturilor olimpice"

**De azi, la Iași**

## ULTIMELE DOUĂ TURNEE ALE CAMPIONATULUI MASCULIN DE HANDBAL

Ultimele două turnee ale campionatului masculin de handbal (divizia A) sînt programate începînd de mîine în Sala sporturilor din Iași, urmînd ca după consumarea lor să cunoaștem echipa campioană a țării, precum și cele două formații care vor activa sezonul viitor în divizia B. Este vorba, deci, de două turnee decisive, ultimul dintre ele (19—?1 aprilie) cuprinzînd și jocurile derby.

Pînă atunci însă atenția amatorilor de handbal este îndreptată asupra meciurilor ale căror rezultate sînt hotărîtoare în lupta pentru evitarea retrogradării. Prima etapă, de fapt etapa a XXII-a a campionatului, are în programul ei cîteva partide interesante din acest punct de vedere, capul de afiș deținîndu-l, fără îndoială, jocul **Politehnica Timișoara** (locul VII, 14 p) — **S. C. Bacău** (locul IX, 13 p). Iată programul de azi : de la ora 14,30 : **Trotușul — Universitatea București, Politehnica Galați — Dinamo București, Politehnica Timișoara — S. C. Bacău, Independența Sibiu — Steaua, Dinamo Brașov — Universitatea Cluj.**

## SCRIMERI ROMÂNI PESTE HOTARE

Reprezentativa de sabie a țării noastre își face debutul, mîine în „Cupa Santelli" la Budapesta. Au făcut deplasarea următorii sabreri : **D. Irimiciuc, O. Vintilă, I. Budahazi, C. Nicolae,** precum și tînărul **I. Pop.**

Tot în acest sfîrșit de săptămînă o serie de tineri trăgători iau parte la turneul internațional de la Leipzig care programează întreceri la floretă (masculin și feminin) și la spadă. Printre ei se află cîțiva din participanții la recentele C.M. de tineret : **P. Szabo, O. Zidaru, V. Draga, M. Ostafi, P. Buricea.**

*ÎN PAGINA A II-a*

Citiți azi, în cadrul prezentării monografice

„SPORTUL ROMÂNESC ÎN 40 DE SINTEZE"

JUDEȚUL BACĂU

**Începînd de azi, în sala Floreasca, de la ora 17,00**

## O INTERESANTĂ EDIȚIE A CAMPIONATELOR INTERNAȚIONALE DE GIMNASTICĂ

Începînd de astăzi, timp de trei zile sala Floreasca va cunoaște din nou animația marilor competiții, cu ocazia Campionatelor internaționale ale României, dotate cu trofeul „Gheorghe Moceanu".

Fiind vorba de unul din ultimele concursuri preolimpice cu caracter internațional, este de așteptat ca nivelul său să fie extrem de ridicat, toți gimnaștii participanți avînd ocazia (și interesul) să-și verifice stadiul de pregătire în condiții de întrecere. Cu atît mai mult cu cît la București au sosit cei mai buni gimnaști din Iugoslavia, Ungaria, Polonia, Franța, Bulgaria, Olanda, Suedia, Maroc, care vor căuta, nu numai să-și verifice potențialul, ci, firește, să-și aproprie și titlurile de campioni internaționali ai României.

**Comisia de organizare a competiției a hotărît ca în cele trei zile de concurs intrarea elevilor să fie gratuită.**

În tabăra reprezentanților noștri domină optimismul, iar garniturile cu care se va prezenta România la această a XV-a ediție a „internaționalelor" constituie promisiuni că gimnaștii români se vor afla printre animatorii competiției. Echipele noastre au următoarea componență : **Gheorghe Păunescu, Dan Grecu, Mircea Gheorghiu, Constantin Petrescu, Nicolae Achim** și **Radu Branea** (participarea lui Petre Mihaiuc fiind încă incertă, acesta aflîndu-se în convalescență după o gripă) — la masculin, **Elena Ceampelea, Alina Goreac, Anca Grigoraș, Ileana Coman, Maria Antinie, Rodica Sabău, Ștefania Bacoș, Mariana Gheciov, Felicia Dornea, Paula Ioan** și **Iuliana Simonfi** — la feminin.

*MIRCEA GHEORGHIU, unul dintre componenții de bază ai reprezentativei noastre, speră într-o evoluție bună și la această ediție a „internaționalelor". Iată-l în imagine, surprins de fotoreporterul nostru Dragoș Neagu, în timp ce execută o spectaculoasă „foarfecă" la cal.*

Iată și loturile de peste hotare sosite în Capitală : **FRANȚA — Albert Ange, Georges Guelzec, Patrick Boutet, Elvire Gertosio** și **Pascale Hermant ; OLANDA — Linda Toorop** și **Margo Velema ; IUGOSLAVIA — Anton Plestenjac** și **Zoran Ivanovici** (echipa feminină n-a fost definitivată) ; **BULGARIA — Minka Matzina, Sonia Stoinova, Ivan Kondev** și **Damian Ignatov ; CEHOSLOVACIA — Katerina Hodakova, Miloslava Paulava, Vladislav Nehosil** și **Frantisek Vecera ; SUEDIA — Marie Lundquist** și **Kicki Jedbäck ; UNGARIA — Monica Csaszar, Zsuzsa Matulai, Istvan B. Kiss** și **Bela Herczeg.**

Echipa Marocului va evolua în afară de concurs, iar delegația Poloniei, care a sosit în București ieri după-amiază, nu a comunicat încă garniturile ce vor fi aliniate la startul competiției.

În programul zile de astăzi figurează, după festivitatea de deschidere care are loc la ora 17,00, concursul masculin și feminin cu exercițiile impuse, iar mîine, începînd de la ora 17,00, vor avea loc exercițiile liber alese.

## VOLEIBALIȘTII NOȘTRI DIN NOU ÎNVINGĂTORI

**România — R. D. Germană 3-1**

**PIATRA NEAMȚ, 13 (prin telefon, de la trimisul nostru).**

Sala Ceahlăul a fost arhiplină și la cea de a doua confruntare dintre reprezentativele masculine ale ROMÂNIEI și R. D. GERMANE. Partida a fost și mai aprig disputată, parcă mai echilibrată ca cea de miercuri, campionii mondiali intrînd decișI să-și ia revanșa.

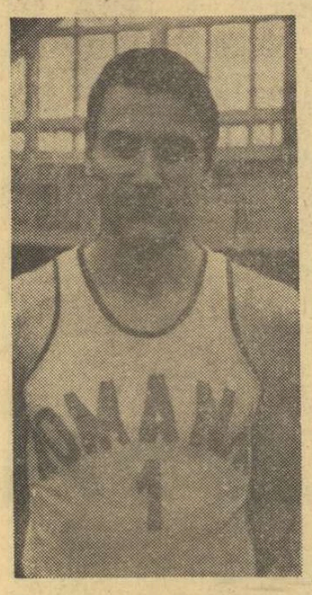

*GABRIEL UDIȘTEANU*

După cum a debutat jocul, această intenție părea să devină realitate. Oaspeții au adoptat un stil variat, alternînd atacul în forță și cel din pase scurte, cu mingi „puse". Foarte prompți și hotărîți în apărarea la fileu și siguri în intervenții în linia a doua, ei au dominat prima parte a setului I, ceea ce s-a reflectat și pe tabela de scor : 6—1, 7—2, 9—4. În acest timp echipa noastră a fost deficitară la blocaj și preluare, însă avea să-și revină și să cîștige detașat setul, dovedind o sensibilă superioritate tactică, mai multă promptitudine și agresivitate în intervențiile la fileu.

Cu Stamate și **Dumănoiu** în bună dispoziție, voleibaliștii noștri au înclinat balanța în favoarea lor și în setul următor, dar lupta a fost echilibrată. Pe fondul acestui echilibru, mai pregnant în partea a treia a jocului, oaspeții — cu mai multe resurse — au redus din handicap, profitînd de căderea fizică a jucătorilor noștri. Și în setul ultim s-a menținut echilibrul, succesul două formații evoluînd sinuos.

Finalul a aparținut echipei României care a cîștigat setul și astfel partida cu **3—1 (11, 12, —9, 9).** S-au remarcat **Dumănoiu, Bartha, Stamate, Udișteanu, Oros** de la învingători, respectiv **Schneider, Webner, Maibohm.** Au arbitrat corect **S. Denes** (Ungaria) și **S. Pandeleev** (Bulgaria).

**Aurelian BREBEANU**

## FLORIN GHEORGHIU LA UN MARE TURNEU ÎN ANGLIA

La Teesside, în nordul Angliei, începe în ziua de 17 aprilie un mare turneu internațional de șah la care a fost invitat și marele maestru român **Florin Gheorghiu**

Turneul se anunță foarte puternic. După o lungă absență reapare în arena internațională fostul campion mondial **Mihail Tal.** Participă, de asemenea, marii maeștri **Vasiukov** (U.R.S.S.), **Larsen** (Danemarca), **Portisch** și **Bilek** (Ungaria), **Gligorici** și **Liuboevici** (Iugoslavia), **Andersson** (Suedia). Anglia va fi reprezentată de tinerii **Keene, Bellin** și **Cafferty** și de maestrul internațional **Wade.**

După cum se vede, după succesul turneului de la Hastings, federația engleză de șah promovează o acțiune de organizare a cît mai multe întreceri internaționale, pentru a da prilejul tinerilor jucători să cîștige experiență și să se afirme — aceasta fiind singura cale pentru a le asigura posibilitatea de a fi invitați la concursuri.

După succesul înregistrat la Reykjavik, evoluția lui Florin Gheorghiu la acest mare concurs se anunță deosebit de interesantă.

## Patinoarul „23 August" își schimbă haina de iarnă

***În vederea competiției pugilistice „Centura de aur"***

Mai sînt puține zile pînă la gongul inaugural al turneului internațional de box al României dotat cu „Centura de aur". Febra startului se face simțită peste tot. Patinoarul artificial „23 August" își schimbă haina de iarnă, pregătindu-se pentru competiția pugilistică ce bate la ușă. Deși instalația frigorifică a fost oprită încă de luni, gheața se menține cu încăpățînare, „trăind" din temperatura scăzută pe care betonul a acumulat-o pe parcursul a șapte luni de zile. Această stare de lucruri îi determină pe cei ce au în grijă patinoarul la eforturi susținute... Furtunuri cu apă caldă, mînuite cu dibăcie, dislocă, bucată cu bucată, cei aproape 1 800 mp de gheață.

O echipă de muncitori efectua ultimele lucrări de reparații la băncile tribunelor ce vor asigura locuri unui număr de 4 300 de spectatori. Acestora li se vor mai adăuga încă 1 000 de scaune care, după cum ne spunea administratorul patinoarului, Anghel Banciu, vor fi așezate în jurul ringului. Masa presei va fi lîngă ring (ca și la campionatele naționale de anul trecut) plasamentul ei oferind condiții perfecte de vizibilitate ziariștilor români și străini ce vor fi prezenți la acest mare turneu. Sediul biroului de presă va fi dotat cu toate cele necesare.

Vestiarele rezervate sportivilor și arbitrilor au și fost pregătite și își așteaptă oaspeții.

*Pe patinoarul artificial „23 August" se curăță gheața și va urma montarea ringului de box*

Tabela electronică folosită la campionatele mondiale de hochei a fost înlocuită cu cea pe care se vor înscrie rezultatele arbitrilor-judecători la competiția pugilistică. Ea a fost reparată și verificată, găsindu-se acum în stare de perfectă funcționare.

Pentru ca prima ediție a turneului internațional de box al României, dotat cu „Centura de aur", să se desfășoare la un nivel corespunzător renumelui pe care federația noastră de specialitate și l-a cîștigat de-a lungul anilor, pe lîngă celelalte măsuri organizatorice, s-a dispus confecționarea în atelierele I.E.A.B.S. a unui nou ring, de calitatea celui care a găzduit campionatele europene.

În atenția comisiei de organizare stau, de altfel, toate problemele de care depinde succesul organizatoric al acestei competiții.

**Mihai TRANCA**

## AU FOST STABILITE ECHIPELE ROMÂNIEI PENTRU CAMPIONATELE EUROPENE DE LUPTE

● **La greco-romane, trei tineri debutanți**

● **În echipa de lupte libere doar două modificări față de cea care a concurat la C.M.**

În sala sporturilor din Katowice (Polonia) vor avea loc, la sfîrșitul acestei luni, campionatele europene de lupte ale seniorilor : 24—26 aprilie — **libere** și 28—30 aprilie — **greco-romane.** Ediția din acest an a confruntărilor continentale se anunță deosebit de importantă atît pentru luptători cît și pentru antrenorii acestora. Pe lîngă medaliile care se vor atribui laureaților, competiția de la Katowice constituie ultima verificare de amploare înaintea Jocurilor Olimpice de la München. Așadar, de astă dată, lupta pentru treptele podiumului de premiere va fi extrem de aspră.

Ieri, antrenorii federali **Ion Corneanu** și **Ion Crisnic** au anunțat

**Costin CHIRIAC**

*(Continuare în pag. a 4-a)*

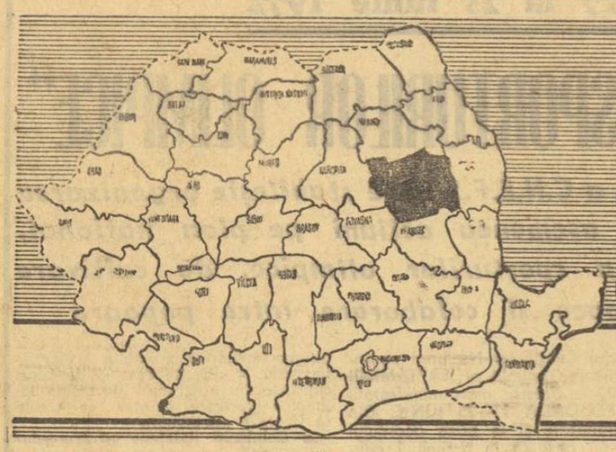

# 1947 - 1972 SPORTUL ROMÂNESC în 40 de sinteze BACĂU

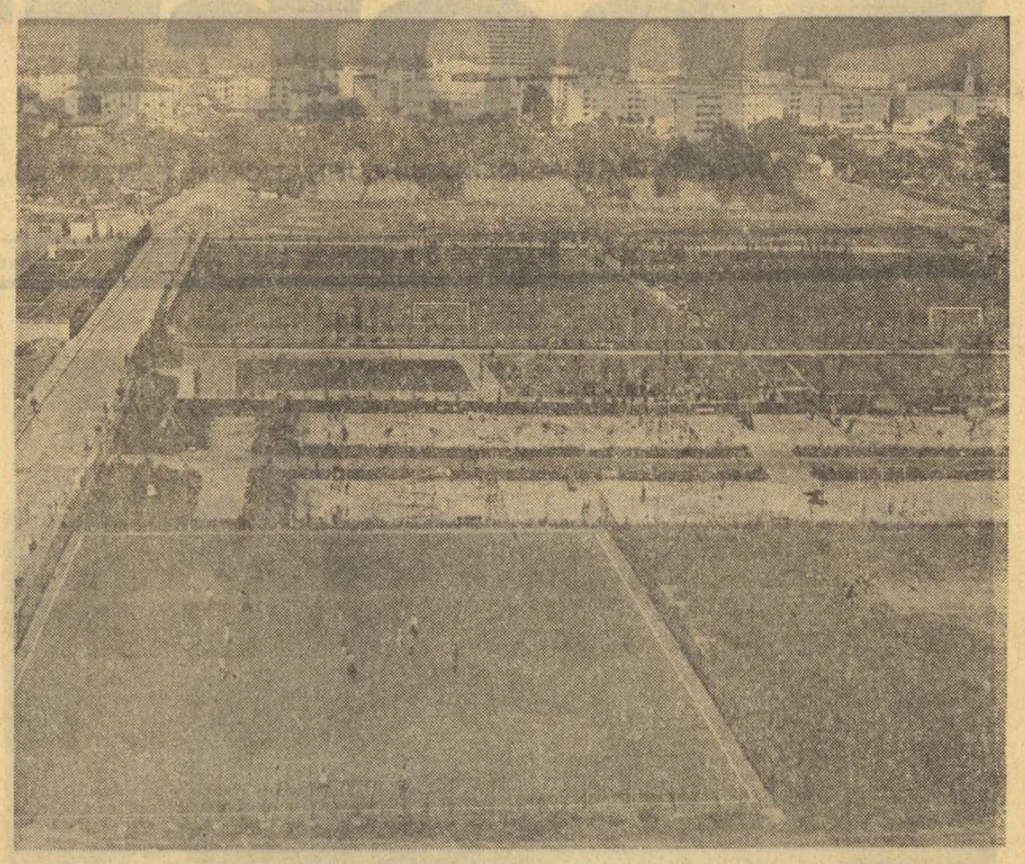

| | | 1947 | 1972 |
|---|---|---|---|
| Cluburi | | — | 2 |
| Asociații sportive | | 12 | 497 |
| Școli sportive | | — | 2 |
| Licee cu program de educație fizică | | — | 2 |
| Secții afiliate | | 17 | 279 |
| Sportivi legitimați | | 236 | 5626 |
| Echipe divizionare : | A | — | 7 |
| | B | — | 7 |
| | C | — | 6 |
| | juniori și școlari | — | 16 |
| Maeștri emeriți | | — | 1 |
| Maeștri ai sportului | | — | 10 |
| Titluri naționale de seniori | | — | 7 |
| Titluri naționale de juniori | | — | 51 |
| Recorduri naționale de seniori | | — | 2 |
| Recorduri naționale de juniori și copii | | — | 26 |
| Sportivi nominalizați în lotul olimpic | | — | 8 |
| Sportivi în loturi naționale | | — | 46 |
| Grupe de copii și juniori | | — | 203 |
| Antrenori | | 6 | 144 |
| Profesori de educație fizică | | 16 | 234 |
| Arbitri | | 21 | 520 |
| Baze sportive | | 86 | 657 |

## SPORT CLUB — UNITATE REPREZENTATIVĂ

**CADRUL ORGANIZATORIC**

- 2 echipe în divizia A, 5 echipe în campionate republicane ;
- 2 echipe în campionatul de calificare ;
- 6 secții pe ramură de sport ;
- 325 sportivi legitimați ;
- 32 sportivi în loturile republicane ;
- 14 antrenori ;
- 12 grupe de inițiere.

**BAZA MATERIALĂ**

- Complexul Sport Club (1 teren fotbal cu gazon, 2 terenuri handbal cu zgură, 2 suprafețe cu bitum pentru handbal, baschet, tenis de cîmp, o pistă atletism, 1 teren de minifotbal în construcție).
- sala de lupte Sport Club Bc.
- baza nautică (lac cu pistă de 2 500 m, hangar).

**REZULTATE ÎN 1971 :**

- 12 titluri de campioni republicani (2 tineret și 10 juniori).
- 32 sportivi în loturi naționale, din care 14 titulari în reprezentativele naționale.
- Locul II pe echipe categ. maestre — gimnastică.
- cîștigătoare de 4 ori consecutiv a „Cupei F.R.G.".
- 5 sportivi nominalizați pentru J.O. de la München.

*Complexul sportiv „23 August", una din mîndriile cetățenilor din orașul lui Bacovia*

## „O PUTERNICĂ TRADIȚIE SPORTIVĂ SE ÎNRĂDĂCINEAZĂ ACUM ÎN JUDEȚUL NOSTRU"

**Convorbire cu tovarășul VICTOR ENĂȘOAIE, secretar al Comitetului județean P.C.R. Bacău**

**— Pentru a crea, stimate tovarășe secretar, o bază — și în același timp un cadru — discuției noastre, v-am ruga să ne precizați locul pe care considerați că-l ocupă activitatea de educație fizică și sport în preocupările social-culturale ale tinerilor, și nu numai ale lor, din județul Bacău ?**

— Ultimul pătrar de veac a însemnat, printre multe altele, o înțelegere nouă, și în județul nostru, a fenomenului sportiv, privit acum ca o importantă componentă a sistemului educațional. Încercînd o schițare a evoluției activității de educație fizică și sport în județul nostru, se impune precizarea că Bacăul n-a avut ceea ce se cheamă tradiție în sport, această activitate pornind de la zero, în anii de după război. Privită cu mult entuziasm la început, noua preocupare a ajuns, progresiv, să fie tratată științific, cu instrumentele și metodele științei. Ilustrativ în această direcție este faptul că peisajul sportiv băcăuan cuprinde astăzi două școli sportive, două licee cu program de educație fizică (gimnastică și fotbal) și o facultate de educație fizică.

Aș mai adăuga un element de maximă importanță : tineretul băcăuan are acum la dispoziție condiții materiale — baze sportive, moderne și numeroase — cum nici n-ar fi îndrăznit să viseze, în urmă cu 25 de ani, vreun flăcău de pe malurile Bistriței.

Privind cu mare bucurie și cu mîndrie aceste realizări, nu mă pot opri să constat că înotul — care după părerea mea ar trebui să devină, în sport, o problemă națională, să-l învețe toți copiii — a rămas în urmă în județul nostru. În privința lui trebuie găsite, cît mai grabnic, soluții eficiente.

**— Cum definiți, în ecuația : activitate organizatorică și animatoare + baza materială = rezultate sportive de masă și de performanță, fiecare termen ? Firește, vă solicităm definiții cu „încărcătură" băcăuană, în care să ne arătați ce parametri a atins, în județul dv., fiecare dintre acești termeni.**

— Referindu-mă la eforturile organizatorice și la pasiunea investite în activitatea sportivă, sînt mulțumit de curba ascendentă înregistrată. Aș menționa că organele de partid și de stat din județ se interesează îndeaproape de activitatea sportivă și-i acordă sprijinul necesar.

Baza materială crește, înflorește mereu. În ceea ce privește rezultatele, nu ne putem încă declara pe deplin satisfăcuți. În această privință, elemente obiective, cum ar fi lipsa unei tradiții sportive în județul nostru, ca și numărul încă insuficient de cadre de specialitate, grevează eforturile și implicit reușitele.

Considerînd că o puternică tradiție sportivă se înrădăcinează acum în județul nostru, îmi permit să spun că rezultate mult superioare în această direcție vor apare în trei-patru ani.

**— Ați răspuns astfel tangențial și la întrebarea de final pe care voiam să v-o punem : cum vedeți perspectiva activității de educație fizică și sport în județul Bacău ?**

— ...Continuînd răspunsul, voi adăuga doar atît — la investițiile de valori, de muncă, care reprezintă prețioase acumulări cantitative, așteptăm — cum spuneam, în treipatru ani — un salt calitativ prevăzut de noi și care va surprinde multă lume.

## ASCENSIUNE SPECTACULOASĂ

Pentru cel ce a fost martorul tuturor prefacerilor survenite în viața sportivă a județului Bacău, o incursiune în memoria ultimului pătrar de veac este de natură să deștepte sentimente de mîndrie față de tot ce s-a înfăptuit pe aceste meleaguri. Pornit de la un punct foarte apropiat cotei minime, lipsit de acel element emulator care este tradiția, sportul băcăuan a parcurs, în ton cu celelalte domenii ale vieții sociale, un drum mereu ascendent, consolidîndu-și în anii socialismului o bază pentru noi avînturi. O comparație în timp, între punctul de plecare și cel prezent mi se pare mai mult decît grăitoare. De la cele cîteva terenuri simple, existente atunci, la marile și modernele complexe de acum este o cale lungă, ca și de la cele cîteva grupări de diletanți, ce fiinșau doar în municipiul Bacău, la puternicele cluburi de performanță și asociații sportive, răspîndite azi în tot județul, unele dintre acestea aflîndu-se în prim plan — la nivel național — al unor sporturi.

Trecînd în revistă numai cîteva dintre realizările recent obținute în lărgirea bazei materiale, vom avea o imagine clară a ceea ce înseamnă forța actuală a sportului în județul nostru și o explicație a succeselor sale. Astfel, aș putea aminti cele cîteva terenuri adăugate complexului „23 August", bazinul de înot din parcul Gherăești, amenajările de la baza nautică Șerbănești, poligonul de tir, zeci de terenuri bituminizate în curțile școlilor (peste 70 la sută dintre acestea dispun de spațiu asfaltat pentru desfășurarea activității de educație fizică) — toate în municipiul Bacău ; sala de lupte și box, un teren de fotbal și unul de handbal (cu tribune), un spațiu de joacă pentru copii, cu circa 100 de aparate, începerea lucrărilor la Stadionul de atletism — în municipiul Gh. Gheorghiu-Dej ; un complex cu vestiare la stadionul de fotbal din Tg. Ocna, o popicărie cu 4 piste, o sală pentru tenis de masă și șah, un complex sportiv în aer liber, cu terenuri de volei (2), baschet (2), tenis (2) și handbal, un teren de fotbal în curs de amenajare — toate la Slănic Moldova ; atîtea alte baze construite sau în proiect de construcție în celelalte localități, prin grija C.N.E.F.S., a celorlalte organizații cu atribuțiuni în domeniul sportului, a celor care iubesc această activitate, și în primul rînd cu sprijinul neprecupețit al organelor de partid și de stat locale.

Dacă înainte nu putea fi vorba de realizarea unor performanțe de răsunet de către sportivii acestor meleaguri, astăzi județul nostru se mîndrește cu succese de prestigiu, cu zeci de titluri și de recorduri naționale, cu sportivi care cinstesc culorile țării prin comportări demne de laudă în loturile reprezentative.

Localități pentru care, cu decenii în urmă, sportul era o noțiune necunoscută sînt acum focare puternice în care se zămislesc performerii, în care oamenii muncii beneficiază de condiții propice întăririi și educării trupului și spiritului. În municipiul Gh. Gheorghiu-Dej, la Tg. Ocna, Moinești, Comănești, Buhuși, sportul și-a început istoria în anii socialismului, dar ultimele sale file sînt din ce în ce mai dense. Nu este lipsit de interes să arătăm că județul Bacău, altădată printre cele mai sărace la capitolul sport, are acum un calendar competițional impresionant. Și ca să dau un singur exemplu, după părerea mea grăitor, este suficient să arăt că numai în sectorul performanței, competițiile de sfîrșit de săptămînă angrenează peste 2 200 de sportivi din județ, că în diviziile naționale activează, cu rezultate bune, 36 de echipe. Ca să nu mai vorbim de numeroasele competiții cu caracter local, la care se aliniază mii și mii de iubitori ai sportului. Anul care s-a scurs, firește cel mai bogat în realizări, creează premisele unei și mai spectaculoase afirmări a sportului băcăuan. Dezvoltarea impetuoasă a bazei materiale, numărul crescînd de specialiști pregătiți de Institutul pedagogic din Bacău, îmbunătățirea continuă a procesului instructiv în domeniul performanței și îmbogățirea experienței organizatorice în activitatea de masă, emulația în rîndul elevilor, precum și sprijinul din ce în ce mai consistent acordat de alte organizații de masă (sindicate, U.T.C. etc.) activității sportive, sînt tot atîtea garanții pentru o evoluție ascendentă a sportului în acest județ.

**MIHAI GRIGORAȘ**
președintele Consiliului județean pentru educație fizică și sport

## ÎN FRUNTEA UNUI CLASAMENT NEOFICIAL

Dacă cineva ar fi tentat să facă un clasament al asociațiilor sportive din județ privitor la preocuparea acestora pentru angrenarea unui număr cît mai mare de oameni ai muncii în activitatea sportivă, ar situa, fără îndoială, pe prima poziție asociația **Voința Bacău**. Și nu din eventuale motive de simpatie. Din cei 1 600 de membri ai acestei asociații, salariați ai diferitelor cooperative din oraș, peste 600 sînt angajați permanent în competiții sportive, la volei, handbal (cîte 12 echipe masculine și feminine), fotbal (6 echipe), popice (peste 100 de amatori), tenis de masă (124), tir (10), schi (50), șah (25), orientare turistică (100). Ne referim, îndeosebi, la cooperativele Progresul, Arta croitorilor, Tehnica, Arta populară, Muncă și artă, Sporul.

Acești sportivi participă în competițiile județene de handbal și tenis de masă și în cele municipale de popice, șah, fotbal și orientare turistică, în care obțin rezultate bune. Din această bogată activitate de masă au rezultat succese cu care asociația Voința se poate mîndri. Astfel, echipa masculină de handbal a cîștigat campionatul județean și se va prezenta la calificările pentru divizia B, iar handbalistele s-au clasat pe locul II. De asemenea, echipa de tenis de masă este virtuală campioană a județului. De remarcat, rezultatele juniorului Gelu Mîță, care a devenit campion pe țară la întrecerile Cupei UCECOM (tenis de masă), precum și cele ale sportivelor de la orientare turistică.

Ceea ce trebuie menționat în legătură cu activitatea sportivă de masă de la Voința, este faptul că succesele se realizează în condițiile unei baze materiale încă modeste. În afara sălii de la sediul clubului, unde se poate juca tenis de masă și șah, asociația mai posedă doar un teren de volei și handbal, teren pentru amenajarea căruia asociația a cheltuit o sumă importantă, dar amatorii de sport de la Voința sînt în situația de a nu-l putea folosi, întrucît S. C. Bacău, în incinta căruia se află această bază sportivă, le cere meșteșugarilor... chirie ! Poate că ar fi momentul ca U.J.C.M., și chiar UCECOM, să ia măsurile cuvenite în această chestiune și să sprijine asociația „Voința" în direcția sporirii bazei sale materiale pentru a permite cooperatorilor să desfășoare o și mai bogată activitate sportivă de masă. Pentru că doritori sînt destui !

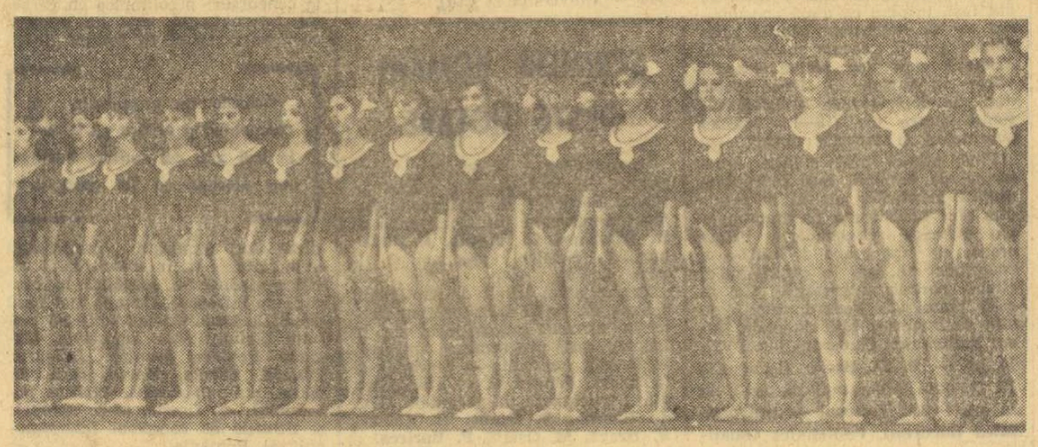

*Leagănul chimiei, municipiul Gh. Gheorghiu-Dej, și-a creat o binemeritată faimă nu numai prin produsele harnicilor săi muncitori de la Combinatul petrochimic, ci și pe plan sportiv. Se știe că aici se află unul dintre cele mai puternice nuclee de performanță ale gimnasticii feminine românești. Este de ajuns să amintim numai cîteva dintre sportivele consacrate : Maria Stoica Doina Bălăceanu, Petruța Paciurcă, Georgeta Doiceanu, precum și speranțe ale gimnasticii ca Nadia Comănici, Maria Cojan, Constanța Dilimoț, Georgeta Gabor, Ana Conț, ai căror ultimi „pași" s-au înscris deja în perimetrul rezultatelor de răsunet.*

*Demn de remarcat este faptul că în municipiul Gh. Gheorghiu-Dej s-au creat condiții excepționale pentru propășirea* sportului grației. *Numai la Liceul cu program special de gimnastică funcționează 12 profesori cu specializare, doi balerini, un pianist și un medic, care au în grijă peste 260 de tinere. Gimnastele au la dispoziție o sală modernă, dotată cu aparatură de cea mai bună calitate.*

Fotografia vă prezintă una dintre grupele Liceului cu program special.

## PRIMUL MAESTRU EMERIT PE MELEAGURILE BĂCĂUANE

Șutează *Emeric Dembrovschi*, fotbalistul cu statuie...

*...Debutant, la vîrsta de 15 ani, la echipa „Lumina", din comuna Cîmpulung pe Tisa, fotbalistul român căruia i s-a consacrat — 10 ani mai tîrziu — o statuie pe aleea marilor vedete, în Mexic, are un itinerar de carieră care seamănă cu „explozia" stelelor de cinema.*

*După un foarte scurt stagiu (de ucenicie) în umbră, la echipe totul sau pe jumătate necunoscute (Lumina — Foresta Sighetul Marmației — Victoria Roman), Emeric Dembrovschi a sărit pe orbita divizionarei B Dinamo Bacău (azi Sport Club) în 1966, a promovat cu ea în primul campionat al țării, pentru ca numai după un an și jumătate de la ventrea din „C" să joace în echipa națională. De altfel, între divizionara C (Victoria Roman) și Guadalajara (timpul de luptă al ultimului C.M.), Dembrovschi a parcurs o punte de numai 4 ani.*

*O punte foarte scurtă, rarisimă în viața marilor fotbaliști ai lumii.*

*DE CE și CUM a ajuns Emeric Dembrovschi la o asemenea strălucită performanță?*

*Răspunsurile la aceste două întrebări nu le veți afla niciodată* vorbind *cu sportivul-fanion al județului Bacău.*

*Răspunsurile le veți avea privindu-l pe Dembrovschi.*

*...Privindu-l cum și cît muncește la antrenamente.*

*...Privindu-l, bineînțeles, cum joacă și nu numai cum joacă, ci și cum reacționează în timpul unei partide.*

*...Privindu-l, urmărindu-l, în raporturile cu oamenii, pe stadion și în afara lui, cînd Dembrovschi rămîne el, același, tînărul pe care-ți vine adeseori să-l aplauzi în gînd.*

*Un mare fotbalist, un tînăr model.*

*Singurul maestru emerit al sportului din județul Bacău.*

„Primul" — *completează în cel mai caracteristic „stil personal" Emeric Dembrovschi.*

## IN CARTEA DE ONOARE

Mulți sînt sportivii cu care băcăuanii se mîndresc și care sînt chemați adesea să îmbrace tricourile reprezentativelor naționale. Mulți sînt și cei ce an de an își iau zborul spre marile cluburi ale țării pentru a-și desăvîrși performanțele. Vrem să ne oprim la cîțiva care, în acest an olimpic, bat la porțile consacrării, se afirmă în arena sportivă internă și internațională.

### INVINGĂTORUL LUI SIMION POPESCU...

Cînd cineva ni-l arată, în cantina Sport Clubului băcăuan, pe **Adrian Popa**, precizîndu-ne că **„este învingătorul campionului de lupte Simion Popescu"** nu ne vine să credem că sub uniforma școlară obișnuită se ascund mușchii a căror încordare metalică ne făcuse să zăbovim cu privirea asupra uneia din imaginile așezate în prim-planul unui fotomontaj, „Micul Hercule" băcăuan, elev în clasa a XII-a a Liceului 3, descoperit și „crescut" de antrenorul **Mircea Croitoru**, este una dintre marile speranțe ale oamenilor din jurul saltelelor. La 17 ani, își inaugurează palmaresul internațional cu o medalie de bronz la campionatele europene de tineret, iar un an mai tîrziu, în 1971, urcă pe cea mai înaltă treaptă a podiumului la concursul „Prietenia" de la Havana, unde avea să primească și măgulitorul titlu de cel mai tehnic luptător al competiției. Din 1969, cînd a cucerit titlul național de juniori, și pînă în prezent, **Adrian Popa** a ieșit mereu victorios în campionatele naționale și concursurile republicane la care a luat parte. Motiv hotărîtor pentru includerea lui, din toamna trecută, în lotul național de seniori, unde a reușit isprava de a-l învinge pe Simion Popescu în cadrul concursului de verificare al „olimpicilor". N-ar fi exclus să se audă de el și la München...

### DOUĂ GRAȚII

În marele buchet de „grații" pe care atît de rodnicul liceu cu program special de gimnastică din municipiul Gh. Gheorghiu-Dej îl menține mereu proaspăt, două tinere mlădițe sînt parcă mai fermecătoare. Numele lor : **Anca Grigoraș și Ileana Coman. Prima are 17 ani, cealaltă doar 15.** Ambele fac parte, în ciuda vîrstei fragede, din echipa pentru apropiatele Jocuri Olimpice. Este credem de prisos să le mai înșiruim numeroasele titluri obținute la junioare. Mai elocvent ni se pare faptul că Anca este campioana republicană de... senioare la paralele, iar Ileana la sărituri. Sau că au făcut parte din echipa României, campioană balcanică. Nu-i suficient ? Specialiștii le prevăd celor două „grații" de pe valea Trotușului un viitor strălucit în gimnastica românească.

### INTERUL CARE VINE DIN URMĂ

Fără îndoială, pătrunderea în cercul elitei handbalistice, alături de așii semicercului, este o adevărată performanță pentru un tînăr jucător. Ea necesită multă sudoare, multă voință, mari eforturi. Această performanță a reușit-o de curînd și **Gelu Constantinescu**, de la Trotușul Gh. Gheorghiu-Dej. Tînărul lăcătuș de la Întreprinderea de montaje (și în același timp elev în clasa a XII-a la cursul fără frecvență) — component al lotului național de tineret — face acum parte din lotul olimpic lărgit. Calitățile sale deosebite, simțul dezvoltat al porții îl situează printre cei mai eficace jucători ai diviziei A (locul II în clasamentul golgeterilor), fapt ce a atras atenția specialiștilor. Se spune despre el că este poate cel mai valoros inter care „vine din urmă". Iar concetățenii săi așteaptă ca, pînă la München, Constantinescu să ajungă alături de vedetele primei garnituri a României.

### O SPERANȚĂ A SPRINTULUI

Pe bună dreptate, băcăuanii văd în atleta **Greta Măgirescu**, eleva profesorului Gh. Ardeleanu de la Școala sportivă Bacău, o speranță a sprintului. Anul trecut, la 16 ani, ea a cucerit titlul de campioană a țării la junioare I în probele de 100 m și de ștafetă 4 × 100 m (cu echipa Școlii sportive). Faptul că în toamnă, cu prilejul unor concursuri „a egalat și, apoi — la interval de o săptămînă —, a corectat recordurile naționale de junioare II, junioare I și senioare, în proba de 60 m plat, o impune în rîndul atletelor de mare perspectivă. Face parte, constant, în ultimul timp și din echipa de ștafetă (junioare) a României, în care este un „schimb" de nădejde.

### TINEREȚEA VIITORULUI

Începînd din anul acesta, echipa de volei „Viitorul" din prima divizie oferă prilejul celor mai talentați juniori să se lanseze în marea performanță. Recunoscută pînă acum ca o echipă de „bătrîni", Viitorul este pe cale să devină ceea ce sugerează și denumirea sa. Printre tinerii pe care antrenorul **Vasile Petrișor** i-a strecurat deocamdată în echipă, se află **Cornel Chifu, Dan Gavril** și **Adrian Zvolinschi.** Ca prim rezultat, **Chifu a** și intrat în vederile antrenorilor lotului de tineret.

### O „MUSCĂ"... TEHNICĂ

Considerat între cei mai valoroși sportivi ai județului, tînărul boxer **Dinu Condurat** (plecat recent de la Sport Club la Steaua), și-a croit un drum sigur între corzile ringului. Elevul antrenorului Grigore Nicolae s-a impus cu autoritate la categoria muscă prin tehnica sa excelentă, fiind printre cei mai bine cotați boxeri din lotul național de tineret.

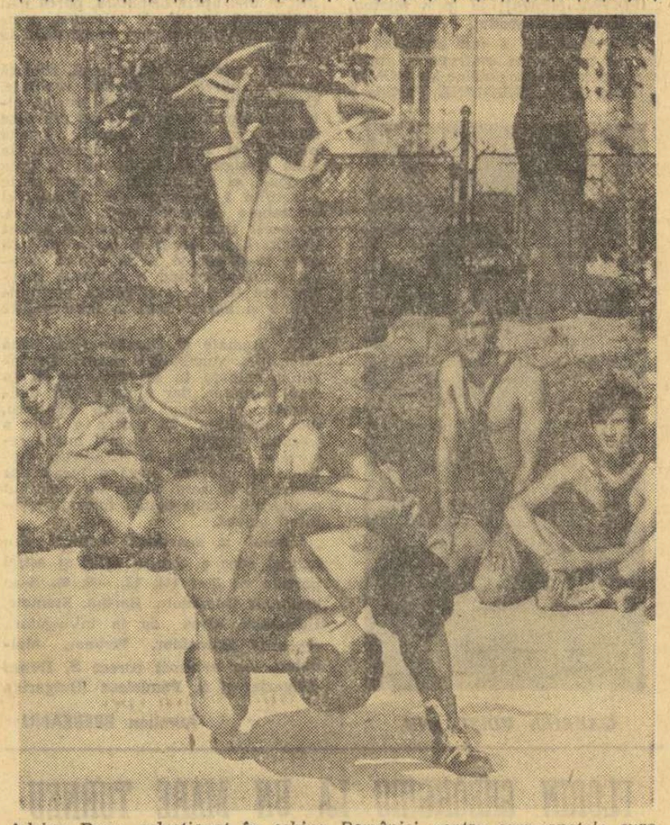

Adrian Popa, *selecționat în echipa României pentru campionatele europene de la sfîrșitul acestei luni, reușește un spectaculos tur de brat sub privirile admirative ale colegilor săi*

## O ASOCIAȚIE RURALĂ PUTERNICĂ — „MĂGURA" DIN CAȘIN

Pătrunderea masivă a sportului în mediul rural este caracteristica generală a ultimilor ani în județul Bacău.

Localități rurale pentru care sportul fusese o noțiune străină au astăzi asociații puternice, baze sportive la dispoziția tuturor amatorilor de mișcare, echipamentul și materialele necesare practicării acestei activități.

O astfel de asociație este **„Măgura"**, din comuna Cașin. Prin eforturile lăudabile ale mecanicului centralei termice de la școala generală din localitate, **N. Boieru**, președintele asociației, și cu **sprijinul substanțial acordat de organele locale**, la Cașin s-a amenajat o frumoasă bază sportivă cuprinzînd terenuri de fotbal, handbal, volei, cadrul unei bogate activități sportive. Printre acțiunile de masă organizate la Cașin, amintim **„Cupa tineretului la sate", „Crosul tineretului", „Cupa Cașinului"**, întreceri prilejuite de **Ziua Recoltei** și la care participă și amatori de sport din comunele învecinate. Ca urmare a condițiilor create, la „Măgura" s-a pus temelia unor secții active pe ramură de sport : la volei, șah, tenis de masă, handbal și fotbal...

Pagină realizată de **Marius POPESCU** și **Aurelian BREBEANU**, cu concursul corespondentului județean **Ilie IANCU.**

Fotografii de V. BOGDANEȚ

# fotbal

## ECOURI LA CEA DE A XX-a ETAPĂ A CAMPIONATULUI DIVIZIEI A

## 40.000

Craiova are cel mai populat stadion din țară la meciurile de divizia A. Peste 33 000 de bilete vîndute pentru partida „U" — Dinamo, dar în realitate cel puțin 40 000 de spectatori, iată date care situează orașul și localitățile învecinate în afara oricărei concurențe cînd e vorba de pasiune pentru fotbal. Cînd te gîndești că orașe cu trecut și prezent în istoria fotbalului românesc au doar cîteva mii de amatori la jocuri extrem de importante, concentrarea de la Craiova, exodul în zi de meci din toate așezările înconjurătoare, media cea mai mare de spectatori pe an, superioară Bucureștiului cu o populație de peste 8 ori mai mare, tot acest fenomen este pe cît de fermecător, pe atît de greu de înțeles. Sigur, se poate expedia chestiunea prin afirmarea că zona Olteniei este cea mai atașată fotbalului. Dar cum să explici tocmai acest lucru și caracterul lui perfect circumscris, deoarece dintre toate județele țării, doar aici incidența spectatorilor atinge asemenea proporții ? Celelalte centre rămîn la o distanță considerabilă din acest punct de vedere. Miercuri, mulțimea aceea de oameni ne-a impresionat nu doar fiindcă a venit. Ne-a impresionat conduita mulțimii. Atitudinea ei lipsită de fanatism, subiectivismul ei delicat, sensibilitatea și căldura ei (de ce le-am zice meridionale sau mediteraneene, cînd ar putea fi numite, pur și simplu, oltenești ?). Am văzut cum poate fi iubită o echipă, fără s-o urăști pe cealaltă. Cum poate fi încurajată o echipă, fără să fii ostil adversarei ei. Cum se pot strînge 40 000 de suporteri la un loc fără să creeze tensiune, fără să încarce atmosfera cu electricitatea nervilor și fără să se ajungă la manifestări instinctive. Comportarea civilizată nu vestejește o trăire pasională, ci din contră e în stare să-i dea noblețe.

Bravo Craiovei și provinciei înconjurătoare ! Dacă echipa lor va cîștiga vreodată campionatul, Craiova va fi primul oraș din țară unde se va ține — am credința — un carnaval, cu măști și costume în regulă. Ne ferim să explicăm clar un fenomen oarecum ciudat, care vine probabil și din ceva tinînd de spiritualitatea oltenilor. Despre care un foarte mare pictor născut pe meleagurile acelea spune că s-ar nutri dintr-o excepțională puritate și dintr-o uriașă capacitate de a inventa mituri și de a trăi în conformitate cu ele.

**Romulus BALABAN**

**P.S.** Dintr-o greșeală de recepție, numele lui Bîlan a apărut fără majuscule în cronica meciului.

## 4 GREȘELI LA O SINGURĂ FAZĂ

Hotărît lucru, e greu să fii arbitru ! E chiar mai greu decît să fii jucător, de pildă. Într-adevăr, judecătorul are timp de gîndit, de studiat cazul ce i se prezintă, de cercetat probele de la dosar, de audiat martori. Abia după aceea dă sentința. În schimb, arbitrul de fotbal trebuie să dea **instantaneu cu infracțiunea cea mai bună soluție.** E greu să fii arbitru : singur în fața a 22 de jucători și a mii sau zeci de mii de spectători, care se dezlănțuie la cea mai mică greșeală. În acele momente, conducătorul jocului e considerat inamicul tuturor celor aflați în stadion !

Prin astfel de momente a trecut miercuri, la Pitești, arbitrul bîrlădean Nicolae Rainea în faza aceea, „cu cîntec", din min. 57, **cînd Iordănescu A ARUNCAT mingea în mîna lui Vlad și arbitrul a fluierat 11 m.** N. Rainea a făcut atunci **patru greșeli : 1 — a fluierat cu întîrziere ;** și s-a văzut că mingea a fost aruncată în mînă.

Dar mai neplăcute decît orice au fost momentele de după așa-zisa infracțiune, din motivele mai sus arătate.

Scriind rîndurile de față, ne-am amintit de partida „U" Cluj — Steaua (1—0), disputată în penultima etapă a turului, cînd studenții au cîștigat datorită autogolului lui Haidu, la un șut al lui Solomon, partidă arbitrată tot de N. Rainea. Poate că F.R.F. ar fi trebuit să fie mai atentă la delegarea aceluiași arbitru la un alt joc al Steliei, mai ales că bucureștenii, infirmînd valabilitatea golului datorită unei presupuse poziții de ofsaid a lui Lică, au avut la rîndul lor discuții cu N. Rainea. Mai mult, Gh. Constantin, secundul lui V. Stănescu, declara atunci că : **„atîta timp cît eu voi mai fi antrenor la Steaua, Rainea nu va mai arbitra această echipă"** (!?).

Deci, mai multă atenție la delegări.

**Mircea TUDORAN**

## AMICALE

A fost ca-n piesa aceea celebră, intitulată : **„Afară-i vopsit gardu', înăuntru-i leopardu'".**

Tot ce s-a văzut afară, a fost viu și natural acasă, la televizor. Viu, natural, amical, dar nu cine știe ce (arta noastră de a face dintr-un „ce" un „nu cine știe ce" !). Transmisie deloc memorabilă. Meci tratat „de sus" — și la propriu și la figurat — chiar și de operatori. Două goluri perfect parabile. Două bare de ghinion mare — francezii au avut ghinionul pe măsura incapacității lor fizice. **Leopardul a fost Răducanu.** Tătucu' a spart ecranul — cum s-ar zice în Franța. Curaj nebun, inspirație fantastică — noroc pe măsură. „Să-l țină dumnezeu"... — vorba lui Dumitru către Chirilă (într-un interviu de zile mari, în **„Fotbal"**, bucată în fața căreia ar putea să paleoască de invidie multe „prim-planuri" ale televiziunii și multe „10 minute cu..." ale telesportului). **Al doilea leopard memorabil a fost Sătmăreanu** — omul sub care, altădată, nu creștea iarba, iar acum i se aduce, ca omagii, de către același admirabil horticultor, o brazdă de zorele sau ceva de genul ăsta, tot din flora cimpului. (Să se observe că fauna nu folosește mai deloc la omagii, ba la din contră...). Sătmăreanu din cîte l-am văzut cu ochii mei, n-a făcut vreodată meci mai bun. Sigur că n-a fost concludent — omul n-a avut adversar etc — dar eu mă feresc și mă tem grozav de testurile concludente. Fereasc-ne cerul de testurile concludente ! Alea-s boală curată — boală grea, boala somnului liniștit — deoarece cu cîi sînt mai concludente, cu atît n-ai ce face cu ele. Testul e concludent și poate veni o bătaie sără cu moartea. În schimb, după un antrenament neconcludent — cel puțin așa pare a fi firea românului în fotbal — se lasă cu soare, de nu-ți vine a crede. Încît, ca și Napoleon, înaintea bătăliei, prefer insomnia, chinuită de ideea că nimic nu e concludent pînă în minutul 90... Încît, ca și Dumitru, susțin că „mie nu mi-e frică deloc de jocul de la Budapesta', ci de altceva mă cutremur.

În afară de leoparzi — au mai fost pe micul ecran caii. Lui Topescu i-a venit această idee de primăvară blajină, să ne scoată pe turf, acolo unde nu-i plictis, ci doar mîhnire, să mai dăm și noi frîu liber imaginației. Sîmbătă noaptea, am văzut minunea din **„Marele premiu al Europei"**, cu un armăsar care a condus din cap în cap și a biruit atît de frumos că o să-mi spuneți că ceea ce e valabil la patrupede nu e concludent la bipede. După aceea, ne-a mai dat o dată memorabila cursă a lui „Specify", de anul trecut, în Marele premiu de la Liverpool, ca a doua zi să vină cu victoria lui „Welt to do", de anul acesta, la mare luptă, la cravașă, că-ți venea să zbori prin cameră, odată cu Topescu, aflat și el — căci sîngele apă nu se face — pe pereți, de încintare. După aceea, am tăcut brusc, jockeul Thorner plîngea de bucurie și nu se făcea să-l conturbăm. Sub ochi avea o vînătaie neagră — „Specify", iepșoara de anul trecut, nu s-a văzut în cursă. Așa-i destinul la ei ?

La noi, ce a mai fost — este și va mai fi. Hockey-ul (amator) e tot al cehoslovacilor și al sovieticilor — cu blîndă precizare că rezultatul de miercuri noapte e perfect echitabil, cehoslovacii nu au fost mai buni și nici n-au cum.

Campionatul nostru e al U.T.A.-ei, singura echipă serioasă de campionat, dacă nu ținem cont de mirlituri dîmbovițene. Dar aici, măi am în cap un roman polițist, cu o intrigă funambulescă pe care n-o pot deconspira, fiindcă v-aș strica plăcerea. Încît — vorba unui mare critic literar — pe cai ! Campionatul se mai joacă — dar ce adînc resimt lipsa lui C.F.R. Timișoara !...

**BELPHEGOR**

### Vechea poveste...

## ...CA SĂ CÎȘTIGI, NU-I DE AJUNS SĂ DOMINI

„Remiza" consemnată la Constanța a fost, **în primul rînd,** rodul aplicării cu strictețe a indicațiilor tactice date de antrenorii băcăuani elevilor lor. Chiar după primele pase, s-a observat că oaspeții vor pune accentul pe defensivă și vor declanșa contraatacuri. De aceea, pe linia mediană au acționat cîte trei-patru jucători, lui Dembrovschi revenindu-i sarcina de dispecer. Jucătorii de la Sport Club au făcut risipă de energie pentru a-și atinge scopul, concretizat în finalul partidei prin cîștigarea unui punct. Acțiunea din care au marcat golul egalizator a fost expresia tipică a unor contraatacuri declanșate de oaspeți. Ea a surprins descoperită apărarea constănțeană și Băluță, scăpat de supravegherea lui Ghirca, a finalizat cu ușurință.

Fără a minimaliza meritele băcăuanilor, trebuie să arătăm că scorul de egalitate cu care s-a încheiat partida se datorește, **în al doilea rînd,** în mare măsură, liniei ofensive constănțene. Cei șase înaintași folosiți pe parcursul celor 90 de minute, deși au hărțuit, aproape în permanență, pe apărătorii adverși, n-au putut să-i oblige pe băcăuani să greșească decît o singură dată. Aceasta s-a întîmplat în minutul 55, cînd Goleac, intrat în careu, a fost oprit din cursa sa spre poartă de Comănescu, printr-o piedică. Din momentul comiterii infracțiunii, sancționată just de arbitrul N. Petriceanu cu penalty, constănțenii au declanșat o serie de atacuri purtate pe aripi, care au clătinat apărarea băcăuană, dar Oprea, Goleac și Turcu — deși ajunși în poziții favorabile — nu le-au finalizat. Așa că, dominarea teritorială a Farului nu s-a concretizat pe tabela de marcaj, fiindcă cvartetul ofensiv constănțean n-a știut cum să acționeze spre a străpunge sistemul defensiv advers.

**Pompiliu VINTILA**

*Naghi, care nu se vede în imagine l-a învins din nou pe Catona I. Este 2—0 pentru A.S.A. Mureșan își manifestă bucuria, în timp ce Hajnal se îndreaptă să ia balonul revenit din plasă. Fază din jocul A.S.A. — Crișul*

Foto: A. HARKO-Tg. Mureș

## PE MARGINEA ETAPEI

*(Urmare din pag. 1)*

nica Iași — ceea ce caracterizează suficient nivelul jocului).

În acest context liniștit, pe alocuri chiar obosit (și obositor !) etapa a avut însă și bucuriile sale. Ne gîndim la acest adevărat „computer Dumitru", aflat, din nou, într-o formă remarcabilă, la acest formidabil public craiovean, îndrăgostit pînă la obsesie de fotbal și de „Universitatea" sa, la golgeterul etapei, „bătrînul" Naghi, care la cei 30 de ani ai săi a reușit să înscrie trei goluri într-o partidă, ca pe vremurile lui bune, la renașterea de primăvară a lui Sima și Marin Stelian (miercuri autori a cîte două goluri), la reintrarea lui Dobrin în arenă fie și pentru 53 de minute...

Dar, dincolo de toate acestea, lumea se întreabă dacă echipele bucureștene vor continua dansul lor modest pe la mijlocul clasamentului, dacă A. S. Armata Tg. Mureș și Universitatea Craiova, în vizibilă ascensiune (de locuri și de formă), se vor menține printre pretendentele la Cupa U.E.F.A., dacă S.C. Bacău și-a oprit decăderea de primăvară prin punctul de la Constanța și în primul rînd, dacă oboseala manifestată miercuri de unii dintre selecționabili n-a fost decît o simplă stare trecătoare.

Această a XX-a etapă a rispit, într-un fel, tensiunea din jurul titlului de campioană și a evitării retrogradării. Ceea ce ar însemna, de fapt, și un atentat la interesul și atenția spre campionat. Dar s-ar putea ca lucrurile să aibă și partea lor bună. Pentru că, într-un asemenea context, lipsit de obsesia punctelor obținute cu orice preț, partidele curate, cu replici ambițioase, dar sportive, pot crește, cantitativ și calitativ, ceea ce ar însemna ca fotbalul să nu mai fie sacrificat, iar selecționabilii, în siguranță fizică să atingă forma maximă necesară în sezonul internațional atît de important. Bineînțeles, toate acestea se vor întîmpla numai și numai dacă ceea ce pare acum logic va fi și adevărat...

### În obiectiv, Divizia C

## CÎTEVA ASPECTE DIN ETAPA DE DUMINICĂ

● **Trei lideri** par de neoprit în cursa pentru cîștigarea dreptului de disputare a barajului pentru Divizia B : **Victoria Carei** — SERIA a X-a (duminică, 5—0 cu Gloria Baia Mare), **Chimia Suceava** — SERIA I (4—0 cu Minobradul V. Dornei) și **Independența Sibiu** — SERIA a IX-a (2—2, la Hunedoara, cu Constructorul).

● Prin victoria în derbyul cu Carpați Sinaia (2—0), **C.S.M. „Gloria" Buzău** s-a detașat, de asemenea, în fruntea SERIEI a V-a. Buzoienii își permit chiar luxul de a lăsa pe banca de rezerve, pînă în minutul 75, un jucător al cărui transfer a constituit una dintre senzațiile verii trecute, internaționalul **Badea.** Intrînd în joc, Badea a înscris, însă, aproape imediat, cel de al doilea gol al gazdelor...

● **Otto Dembrovschi,** fostul jucător al U.T.A.-ei, acum căpitanul echipei **Vagonul** (lider în SERIA a VIII-a), înscrie două goluri și arădenii cîștigă cu 4—2 jocul cu Minerul Bocșa.

● La meciul **Automobilul Focșani-Oltul Tg. Ocna** (SERIA a II-a), terminat cu scorul de 1—0 (0—0), arbitrii partidei au fost LA PAUZĂ, insultați, scuipați, înjurați etc., etc., de o ceată de huligani, iar DUPĂ JOC, „apostrofați" de antrenorul echipei oaspe.

● Dispute pasionante în SERIILE a II-a și a XII-a, în fruntea clasamentului **Rulmentul Bîrlad** a trecut din nou pe primul loc în seria a II-a, dar **Petrolul Moinești** (0—0 la Tecuci, cu U.R.A., după un joc foarte greu) pare o echipă cu îndreptățite speranțe. În ultima serie a diviziei, duminică s-a produs o mică dramă. **Tractorul Brașov** — lider continuu timp de 10 etape, neînvins în turul campionatului — a suferit a doua înfrîngere, la Minerul Bălan (0—2), fiind „detronat" de **Metrom Brașov** (2—0 cu A. S. Miercurea Ciuc).

● Un număr foarte mare de accidentați a fost înregistrat după disputarea unei noi etape de campionat. Iată numai cîteva cazuri : **Roman** (Metalul Oțelu Roșu) — comoție cerebrală, **Maurer** (Progresul Timișoara) și **Ciocan** (A.S.A. Sibiu) — contuzii grave, portarul **Moldoveanu** (Gloria Tecuci) — accidentat în min. 35, a mai jucat pînă la pauză (timp în care a fost înscris și unicul gol al partidei), după care a fost transportat de urgență la spital, acuzînd o cefalee puternică, **Petruț** (Tractorul) — plagă adîncă, **Șt. Șerban** (Tehnometal), **Păsat** (Progresul Strehaia), **Moraru** (Electrica Constanța) etc. La Rm. Vîlcea, jucătorul **Zavera** (Chimia Tr. Măgurele), căruia i s-a deschis arcada în minutul 87 al meciului, nu a putut primi nici măcar primele îngrijiri, deoarece medicul **M. Mărgărit** plecase de la teren înaintea terminării meciului !...

● Arbitrul **Șt. Georgescu** (Galați) relatează : **„La terminarea meciului** (Electrica Constanța-I.M.U. Medgidia, 0—0), **am fost insultat grav de către antrenorul echipei Electrica, pentru că n-am acordat o așa-zisă lovitură de la 11 m pentru gazde"...**

Ce să mai zicem ?! Noi nu mai avem nimic de spus. Are cuvîntul comisia de disciplină.

**Dumitru GRAUR**

### dintre sute de rapoarte

## ÎN JURUL UNUI „11 m"

De data aceasta, în rubrica rezervată notațiilor din foile de arbitraj și din rapoartele observatorilor federali, ne vom opri asupra unui singur raport : acela al antrenorului **Ion Voica,** trimisul Federației la meciul F. C. Argeș—Steaua. Pe de o parte, nu a existat timpul necesar pentru primirea informărilor la toate cele opt meciuri ale etapei, iar pe de alta, partida de la Pitești este aceea care a stîrnit cele mai vii discuții, prin prisma arbitrajului, a uneia din deciziile luate de conducătorul jocului, **Nicolae Rainea.** Într-adevăr, în repriza a doua, în min. 57, **N. Rainea** a acordat o lovitură de la 11 metri în favoarea jucătorilor bucureșteni, la un henț — după părerea cronicarului nostru — lipsit de elementul intențional, deci, potrivit regulamentului, **nesancționabil.** A urmat transformarea penalty-ului de către Tătaru, nu înainte, însă, ca pe terenul de joc să se producă scene penibile (îmbrîncirea arbitrului este una dintre ele), iar tribunele să ia... foc.

Ce spune observatorul federal ? Reproducem cele scrise de el în raportul înaintat Federației :

**„Arbitrajul poate fi împărțit în două perioade. În repriza I, în afara a două neconcordanțe cu tușierii, arbitrajul poate primi calificativul bine. De asemenea, și în repriza a doua, în ansamblu, arbitrajul a fost satisfăcător. Dar, N. Rainea a sancționat cu o lovitură de la 11 metri echipa F. C. Argeș, la un henț involuntar comis de Vlad. La acea fază, mingea, venită din pămînt, a lovit mîna jucătorului, și nu mîna lui Vlad a lovit mingea, cu intenție. La luarea deciziei și la crearea unei atmosfere nefavorabile în teren și în tribune, au concurat două elemente : 1. Arbitrul s-a aflat în acel moment destul de departe de fază (la circa 15—16 metri) și în spatele lui Vlad. 2. El a fluierat neconvingător, lăsînd impresia că în dictarea sancțiunii s-a lăsat influențat de strigătele jucătorilor de la Steaua".**

Furtuna produsă de decizia lui **N. Rainea** avea să se potolească, după numai cîteva minute, odată cu înscrierea golului victoriei, de către gazde, dar acest lucru nu schimbă datele problemei. Semnatarul acestor rînduri a încercat în mai multe rînduri să ridice **problema acelor așa-zise hențuri în careu, reclamate la fiecare pas de către suporteri și acceptate, uneori, de către arbitri, deși în proporție de 90 la sută (ca să nu spunem mai mult) ele sînt lipsite de elementul intențional, fiind determinate mai mult de aglomerările din careu, de șuturile trase în aceste condițiuni, de ricoșeurile mingii** etc. Și atunci, de ce arbitrii, crescuți la școala regulamentului, împrumută optica spectatorului pătimaș și, adesea, necunoscător, trecînd cu vederea abateri autentice, deliberate, cum sînt faulturile, dar fiind gata să descopere infracțiunea tocmai acolo unde, de fapt, **rareori ea există într-adevăr,** la acele contacte involuntare dintre mînă și minge ? Și este strigător la cer să se realizeze un gol — uneori, chiar al victoriei — în aceste împrejurări. Ca să nu spunem că, în primul rînd, este profund neregulamentar.

**Jack BERARIU**

## ȘTIRI ● REZULTATE

### METALUL PLOPENI — LOTUL U.E.F.A. 0—2 (0—0)

În cadrul pregătirilor pe care le efectuează în vederea participării la turneul U.E.F.A. lotul de juniori a susținut ieri după-amiază la Ploiești un joc de verificare în compania echipei Metalul Ploiești. Partida a luat sfîrșit cu rezultatul de 2—0 (0—0) în favoarea lotului de juniori, în urma golurilor marcate de Răducanu (min. 60 și 70).

### SELECȚIE PENTRU COPII

La Centrul de juniori și copii Sportul studențesc, recent înființat, continuă selecția de copii. Ea mai are loc pe stadionul Politehnica în zilele de 14 și 15 aprilie între orele 8—12 și 16—19.

## RESTANȚE ÎN DIVIZIA B

METALUL BUCUREȘTI — SPORTUL STUDENȚESC 1—0 (0—0). În Pantelimon s-a consumat prima înfrîngere a liderului seriei I. Este desigur un mic eveniment în lumea Diviziei B, cu atît mai spectaculos cu cît șirul succeselor studențești a fost întrerupt de cel mai vechi component al formației, căpitanul echipei, **Rădulescu.** Era în min. 46, o minge cuminte fusese centrată în careul lui Ion Vasile și fundașul Sportului studențesc a vrut s-o degajeze în corner. Reluarea a fost din vole, fulgerătoare, violentă, și mingea s-a dus glonț în păianjenul porții.

Cam așa s-a scris istoria acestui meci onorat de vreo 7 000 de oameni (cifră record pentru stadionul Metalul !) și de membri marcanți ai federației de specialitate, în frunte cu prof. Ion Șiclovan și antrenorul echipei naționale, Angelo Niculescu. Spectatorii nu au văzut un meci deosebit, din ambele tabere a lipsit pofta de joc și apetitul pentru gol. Superioară ni s-a părut totuși echipa Metalul, în ciuda apatiei surprinzătoare a lui Iancu, Georgescu, Troi și Mateescu (prima repriză). Ocaziile gazdelor au fost mai numeroase, dar aparentul dezinteres pentru exploatarea lor a fost... compensat de gafa enormă a lui Rădulescu. Sportul studențesc, ni s-a părut, în orice caz, departe de veleitățile pe care le afișează.

A arbitrat foarte bine **N. Petriceanu** (București).

**Ion CUPEN**

CEAHLĂUL P. NEAMȚ — PROGRESUL BUCUREȘTI 0—1 (0—0). Joc de bună calitate tehnică. Localnicii au ratat cîteva ocazii prin Mustață, Baicu și Butunoiu. Unicul gol a fost realizat de Dudu Georgescu (min. 72). A arbitrat foarte bine I. Rus — Tg. Mureș. **(C. Nemțeanu,** coresp.)

MINERUL BAIA MARE — VULTURII TEXTILA LUGOJ 2—0 (0—0). Băimărenii au dominat categoric, oaspeții apărîndu-se, uneori, cu cîte 9 jucători ! Golurile au fost înscrise de Trifu (min. 74) și Zorescu (min. 88, autogol). Satisfăcător arbitrajul lui T. Vas — Oradea. **(T. Tohătan,** coresp. județean)

CHIMIA FĂGĂRAȘ — C.S.M. REȘIȚA 2—1 (0—0). Jucătorii au făcut risipă de energie și au jucat cam tare. Au marcat : Ioniță (min. 70), Loncear (min. 85), respectiv Silaghi (min. 57). A condus bine D. Isărescu — București. **(B. Stoicu,** coresp.)

POLITEHNICA TIMIȘOARA — METALURGISTUL CUGIR 2—0 (1—0). Joc anost, în care studenții au dominat. Autorii golurilor : Mafa (min. 5) și Petrovici (min. 60). A arbitrat satisfăcător A. Pop — Oradea. **(I. Stan,** coresp.).

## ÎN ACEASTĂ SĂPTĂMÎNĂ PE MICUL ECRAN

**ASTAZI, ora 22,20 : HOCHEI — Suedia — U.R.S.S.** (reprizele a II-a și a III-a, transmisie directă de la Praga)

**MIINE : ora 11.10 : HOCHEI — Finlanda — Cehoslovacia** (reprizele a II-a și a III-a — înregistrare de la Praga) ; ora 22.45 — **GIMNASTICA : campionatele internaționale ale României,** exerciții liber alese (înregistrare de la sala Floreasca).

**DUMINICĂ : ora 14 : FOTBAL — Dinamo — A.S.A. Tg. Mureș** (transmisie directă de la stadionul Dinamo) ; la orele 14.45 ; 15,45 și 23.15 **GIMNASTICA :** — campionatele internaționale ale României (înregistrări de la sala **Floreasca**).

## AGENDA BUCUREȘTEANĂ

**SÎMBĂTĂ 15 APRILIE**

**Terenul Constructorul,** ora 16,30: Unirea Tricolor — Autobuzul (Divizia C) ;

**Terenul Laromet,** ora 16,30 : Laromet — Mașini-unelte (Divizia C) ;

**Terenul T.M.B.,** ora 16,30 : T.M.B. — Sirena (Divizia C).

**DUMINICĂ 16 APRILIE**

**Stadionul Dinamo,** ora 11: Dinamo Obor — Electronica (Divizia C) ; ora 12 : Dinamo — A.S. Armata Tg. Mureș (tineret-rezerve) ; ora 14 : Dinamo — A.S. Armata Tg. Mureș (Divizia A) ;

**Stadionul „23 August",** ora 14,30: Steaua — Petrolul (tineret-rezerve); ora 16,30 : Steaua — Petrolul (Divizia A) ;

**Stadionul Progresul,** ora 11 : Progresul — Dunărea Giurgiu (Divizia B) ;

**Stadionul Metalul,** ora 11 : Metalul — Chimia Rm. Vîlcea (Divizia B) ;

**Terenul Flacăra roșie,** ora 11 : Flacăra roșie — Celuloza Călărași (Divizia C) ;

**Terenul Voința,** ora 11 : Voința — Tehnometal (Divizia C).

**La 1 și 2 mai în Capitală**

**TURNEUL INTERNAȚIONAL DE FOTBAL FEMININ BUCUREȘTI — BELGRAD — BUDAPESTA**

Din inițiativa C.M.E.F.S. București la 1 și 2 mai se va organiza la București (probabil pe stadionul Dinamo), un foarte interesant *turneu international inter-orașe de fotbal feminin.* La acest turneu au fost invitate și au acceptat să participe selecționatele orașelor *Belgrad* și *Budapesta.* Alături de ele vor juca două reprezentative ale Bucureștiului.

**DE LA I.E.A.B.S.**

**Biletele pentru turneul internațional de BOX „CENTURA DE AUR" se pun în vînzare din ziua de 15 aprilie a.c. la următoarele case de bilete din oraș:**

**Patinoarul 23 August, Stadion Dinamo, Loto Pronosport, calea Victoriei nr. 2, și CNEFS.**

**Casele funcționează de la orele 9—20.**

**PRACTICAȚI CULTURISMUL PENTRU SĂNĂTATEA ȘI FRUMUSEȚEA DV. FIZICĂ LA:**

● Clubul sportiv Rapid — Șos. Giulești nr. 18, telefon 17.01.40.

● Clubul Sportiv Progresul — Str. Dr. Staicovici nr. 42, telefon 37.07.77.

● Clubul Sportiv Dinamo — Șos. Ștefan cel Mare nr. 9, telefon 12.52.17.

● Ateneul Tineretului — Aleea Alexandru nr. 38, telef. 33.33.72.

● Ecran Club — Șos. Grozăvești nr. 82, telefon 31.38.01.

## O premieră sportivă: JOCURI INTERNAȚIONALE DE BOWLING

Bowlingul, joc înrudit cu sportul atît de răspîndit în țara noastră, al popicelor, se practică, deocamdată, doar în județul Constanța, unde își mărește de la un an la altul aria de activitate. După moderna hală de la Mamaia, au apărut încă două arene la Mangalia Nord, iar în momentul de față se află în construcție astfel de săli la Eforie Nord, Eforie Sud și Medgidia.

**— Asigurarea unor condiții din ce în ce mai bune** — ne-a spus tovarășul **ION OLARU,** președintele Consiliului municipiului Constanța al sindicatelor, care conduce comisia județeană de bowling — a atras un număr mereu sporit de tineri și virstnici în întrecerile la 10 popice. Dacă în 1970 existau 70—80 de practicanți, astăzi au primit brevete de jucători calificați peste 300 de sportivi, iar alte sute de amatori participă la concursurile pentru carnetul de legitimare.

— Cititorii noștri ar dori să cunoască cîteva din concursurile care figurează în programul dv. competițional.

**— Notați : campionatele județene pe echipe și individuale, „Cupa Mării Negre", „Cupa 1 Mai", „Cupa 30 Decembrie" și alte dispute rezervate oamenilor de diverse virste și profesiuni. În județul nostru, bowlingul a căpătat o amploare mai mare decît jocul pe pistele de asfalt (n.n. popicele) și afirm, fără teama de a greși, că se va dezvolta într-un ritm rapid, pentru că el este accesibil tuturor cetățenilor, indiferent de virstă și sex.**

— Sîntem informați că se află în proiect construirea unor arene de bowling la Pitești, Tg. Mureș și în alte orașe. Pînă la apariția lor, cînd firește, se va închega o mișcare competițională mai largă, ce veți face?

**— Așteptăm cu nerăbdare să ne măsurăm forțele cu reprezentanții celorlalte județe. Pînă atunci, noi vom căuta să diversificăm continuu această activitate. Echipele angrenate în campionatul județean sînt deja împărțite în două serii valorice, la finele sezonului unele formații promovează în prima categorie, altele retrogradează. S-au stabilit diverse recorduri, iar grație seriozității cu care se pregătesc, o serie de sportivi ca Nicolae Dobre, Nicolae Popescu (I.T.C.), Dumitru Bodivan (Constructorul), Constantin George (Palas), Nicolae Dima (Portul) și alții înregistrează progrese vădite, apropiindu-se de performanțele obținute în arena mondială. De altfel, sperăm ca anul acesta să primim... botezul internațional, deoarece sîntem în tratative cu echipe din R D. Germană și Iugoslavia, care și-au manifestat dorința să evolueze pe pistele noastre.**

**Traian IOANIȚESCU**

## CONCURSUL SPECIAL PRONOSPORT DE DUMINICĂ

Programul concursului special Pronosport de duminică 16 aprilie 1972, cuprinde șapte meciuri din campionatul categoriei A de fotbal din țara noastră și șase întîlniri din campionatul italian. Întîlniri atractive și deosebit de interesante. Dar iată cum arată în întregime acest program : I: S.C. Bacău — Rapid ; II : Steaua — Petrolul ; III : Politehnica — F. C. Argeș ; IV : Crișul — Farul ; V : Universitatea Craiova—Universitatea Cluj ; VI: Jiul—Steagul roșu; VII : C.F.R. Cluj — U.T. Arad ; VIII : Bologna — Roma ; IX : Internazionale — Fiorentina ; X : Mantova — Juventus ; XI : Napoli — Catanzaro ; XII : Varese — Sampdoria ; XIII : Verona — Milan.

Participarea la acest concurs special se face pe aceleași bilete (buletine) cu care se joacă la concursurile obișnuite și cu aceleași taxe de participare.

Precizăm că numai biletele (buletinele) cu o taxă de participare de minimum 15 lei iau parte la cîștigurile suplimentare.

Administrația de Stat Loto-Pronosport oferă premii suplimentare în valoare de 350.000 lei din fond special din care 2 autoturisme : 1 MOSKVICI 408 cu caroserie 412 (57.700 lei) și 1 FIAT 850 (45.800 lei) prin tragere la sorți.

Sîmbătă 15 aprilie, ULTIMA ZI pentru depunerea buletinelor.

● Tragerea Loto de astăzi va fi televizată direct din Studioul de Televiziune cu începere de la ora 19.15.

**Rubrică redactată de LOTO-PRONOSPORT**

Meciuri internaționale în Criteriul tenismenilor

# SANTEI CONDUCE PE MĂRMUREANU DAR PIERDE ÎN PRELUNGIRI!

„Criteriul de primăvară" al tenismenilor a programat ieri după amiază, pe „centralul" de la Progresul, o primă partidă-șoc de mare spectaculozitate. În meciul său inaugural din cadrul grupei finale, **Petre Mărmureanu** a întîmpinat o rezistență deosebit de activă din partea lui **Ionel Santei**, foarte bun ieri în multe secvențe ale jocului. Primul favorit al concursului a avut dificultăți chiar de la început, trebuind să lupte în prelungiri pînă a-și adjudeca setul întîi. În cel de-al doilea, Santei joacă din ce în ce mai bine, oprește venirile la fileu ale adversarului său prin rapide passing-shoturi de pe stînga și egalează scorul la seturi: 1—1. Al treilea set, cel decisiv, prilejuiește o luptă frumoasă. După o serie de ghemuri cîștigate contra serviciului atît de redutabil al lui Mărmureanu, îl vedem pe Santei conducînd de trei ori consecutiv. Într-un moment greu, Mărmureanu se regăsește, însă, forțînd egalarea (5—5), după care cîștigă în prelungiri. Iată rezultatul partidei: **Mărmureanu — Santei 7—5, 3—6, 7—5.**

La un alt diapazon s-a desfășurat cealaltă întîlnire din cadrul primei grupe a seniorilor. Aci, am văzut pe un **Toma Ovici** în bruscă scădere de formă, cedînd adversarului său tradițional, **Viorel Marcu**, ieri foarte dezinvolt și combativ. A cîștigat Marcu în două seturi, cu 6—4, 6—3. Rezultatul are darul de a complica sensibil calculele în lupta pentru primele locuri.

Două partide s-au jucat și în grupa secundă a seniorilor. Rezultatele înregistrate: **Boaghe — Popovici 7—5, 6—3; Kerekes — Niedzwiecki 6—3, 6—1.** Și aci se anunță o dispută echilibrată pentru desemnarea deținătorilor locurilor 5—8.

Azi și mîine, pe terenurile din parcul sportiv Progresul, sînt programate ultimele întîlniri din cadrul probei masculine de simplu seniori. Totodată se joacă partidele din turneul senioarelor și încep întrecerile în grupele finale la juniori și junioare. Programul începe la orele 8,30 și 14,30.

**Rd. V.**

*Jucătoarea stelistă Aurelia Trifu, una din competitoarele primei grupe a senioarelor.*

Foto: Theo MACARSCHI

## Din nou surpriză:

## ȘC. SP. CLUJ — ȘC. SP. BRAȘOV 50—48 LA BASCHET

**TIMIȘOARA, 13 (prin telefon, de la corespondentul nostru județean).** În etapa a doua a turneului final al campionatului republican de baschet pentru școlari și junioare, ehipa Școlii sportive din Cluj a realizat o surprinzătoare victorie asupra formației Școlii sportive Brașov. Întrecerea a fost foarte echilibrată, spectaculoasă, reținînd permanent atenția publicului prezent în sala Olimpia. În final, clujencele au fructificat mai precis situațiile avute și au cîștigat cu 50—48 (22—26). O altă partidă atractivă s-a desfășurat între reprezentantele Școlii sportive Satu Mare și Liceului „Bolyai" Tg. Mureș. La capătul unei dispute atractive, sătmărencele au învins cu 56—50 (29—20). Aceste meciuri au avut loc în cadrul primei serii. În seria secundă, victorii la scor: Școala sportivă nr. 2 București—Liceul „N. Bălcescu" Craiova 67—41 (29—22), Liceul nr. 35 București—C.S.M. Iași 79—10 (45—6)!

Competiția continuă.

**Petre ARCAN**

# sportul în lume

*În C.M. de hochei*

# AZI LA PRAGA UN NOU DERBY: U.R.S.S.—SUEDIA

Prima parte a turneului ce va desemna pe noile campioane ale lumii și ale Europei la hochei se apropie de sfîrșit. Astă-seară sînt programate ultimele două meciuri, **Cehoslovacia—Finlanda** și **U.R.S.S.—Suedia** (o întîlnire așteptată cu mare interes), după care cele șase protagoniste vor începe returul competiției.

Pînă la această oră, Cehoslovacia și U.R.S.S., care au terminat la egalitate (3—3) miercuri seara în pasionantul lor derby, se află în fruntea clasamentului, fără să fi cunoscut înfrîngerea, gazdele păstrînd un avantaj infim de un singur gol. În schimb, disputa pentru evitarea ultimului loc s-a complicat, mai ales după succesul cu totul neașteptat al elvețienilor în partida cu Finlanda. După cum se știe, în acest meci, finlandezii au condus cu 2—1 pînă spre sfîrșitul jocului, dar au pierdut în final cu 2—3. Eroul partidei a fost portarul elvețian Molina, care a apărat excepțional.

Hocheiștii finlandezi și-au revenit destul de repede după acest duș rece și miercuri seara au fost la un pas de a realiza o surpriză în întîlnirea cu Suedia. Oeystilae a deschis scorul în min. 4, iar suedezii au egalat prin Bergman, într-un moment (min. 12) cînd aveau doi oameni în plus pe gheață. În continuare, lupta a fost dramatică și după ce finlandezii au ratat cîteva mari ocazii de a marca, suedezul Hedberg a adus victoria la limită echipei sale, înscriind în min. 57.

Aseară, într-un meci decisiv pentru retrogradare, R.F. a Germaniei a întrecut Elveția cu 6—3 (3—2, 2—1, 1—0).

**REZULTATE**

**Suedia — Finlanda 2—1 (1—1, 0—0, 1—0); R.F. a Germaniei — Elveția 6—3 (3—2, 2—1, 1—0).**

**CLASAMENT**

| | | | | | |
|---|---|---|---|---|---|
| 1. Cehoslovacia | 4 | 3 | 1 | 0 | 34—6 | 7 |
| 2. U.R.S.S. | 4 | 3 | 1 | 0 | 34—7 | 7 |
| 3. Suedia | 4 | 3 | 0 | 1 | 25—6 | 6 |
| 4. Finlanda | 4 | 1 | 0 | 3 | 13—20 | 2 |
| 5. R.F.G. | 5 | 1 | 0 | 4 | 12—40 | 2 |
| 6. Elveția | 5 | 1 | 0 | 4 | 10—19 | 2 |

**AZI, LA PRAGA**

**Cehoslovacia — Finlanda și U.R.S.S. — Suedia.**

*Jaroslav Holik (stînga) și Jan Klapac (dreapta) își manifestă bucuria pentru golul înscris de Machac (1—0), în timp ce portarul V. Tretiak privește dezamăgit spre arbitrul elvețian Ehrensperger care consemnează reușita echipei cehoslovace. Față din meciul Cehoslovacia — U.R.S.S. (3—3) disputat miercuri seară.*

Telefoto: A. P. — Agerpres

# TURNEUL DE LA MADRID CONTINUĂ CU REZULTATE SCONTATE

## NĂSTASE joacă la dublu alături de SMITH

**MADRID, 13 (Agerpres).** — În capitala Spaniei au continuat întrecerile turneului internațional de tenis dotat cu „Trofeul Melia". În proba de dublu bărbați, sportivul român Ilie Năstase joacă alături de americanul Stan Smith. Ei au întîlnit perechea americană Higgins — Pattison pe care au învins-o în trei seturi: 6—2, 5—7, 6—2. Alte rezultate: Hoad (Australia), Mc Millan (R.S.A.) — Dominguez, Proisy (Franța) 6—1, 6—1; Szöke, Barany (Ungaria) — Iovanovici, Spear (Iugoslavia) 6—4, 3—6, 6—3.

În proba de simplu, tenismanul maghiar S. Barany l-a eliminat cu 7—5, 6—2 pe englezul G. Battrick, iar cehoslovacul Fr. Pala a dispus cu 6—2, 6—4 de francezul P. Dominguez. În alte partide: Orantes (Spania) — Pattison (S.U.A.) 7—5, 6—2; Gimeno (Spania) — Ramirez (Mexic) 6—3, 6—1; Connors (S.U.A.) — Crealy (Australia) 5—7, 7—5, 6—3; Elschenbroich (R.F.G.) — Phillips Moore (Australia) 6—4, 6—1.

## COMPORTARE REMARCABILĂ A SĂRITORILOR ROMÂNI ÎN FRANȚA

În cadrul campionatelor internaționale ale Franței, disputate la Rennes, săritorii români au obținut din nou rezultate valoroase, ocupînd locuri fruntașe și întrecînd concurenți bine creditați pe plan internațional din Spania, Austria, Cehoslovacia și Franța. În această companie, din care nu au lipsit campionul olimpic, italianul **Klaus Dibiasi** și francezul **Jaques Descouwer** (locul IV la ultimele întreceri continentale), campionul român **Ion Ganea** s-a clasat pe locul IV la trambulină, cu 470,20 p. Acest punctaj depășește cu mult norma de participare olimpică (440 p).

Și **Ecaterina Dumitriu** a reușit să obțină, cu această ocazie, norma pentru München. Cucerind locul II la platformă — de asemenea o performanță remarcabilă — cu 371,70 p, ea depășește cifra-test pentru J.O. (290 p).

# AU FOST STABILITE ECHIPELE ROMÂNIEI PENTRU CAMPIONATELE EUROPENE DE LUPTE

*(Urmare din pag. 1)*

formațiile pe care le vor alinia la apropiatele campionate europene. La greco-romane s-au făcut cîteva modificări importante față de echipa care a concurat la campionatele mondiale de anul trecut. Reține atenția în mod deosebit faptul că la trei categorii au fost selecționați tineri care debutează la astfel de întreceri: **Ion Păun, Adrian Popa** și **Victor Prențu.** La cat. semimuscă (48 kg) a reintrat **Gheorghe Berceanu** (Steaua), care nu a putut lupta la campionatele mondiale de anul trecut fiind accidentat. La următoarea categorie, muscă (52 kg), selecționarea lui **Gheorghe Stoiciu** (Steaua) a stat sub semnul întrebării pînă în ultimele zile. **Ion Baciu** (Steaua), restabilit după accidentul din luna martie a fost preferat pentru cat. cocoș (57 kg). Pînă la etapa de divizie (9 aprilie), titular la cat. pană (62 kg) era tînărul lugojean Tiberiu Horvath. Din păcate, însă, el s-a accidentat la această etapă, avînd acum mîna stîngă în ghips. El a fost înlocuit cu un alt tînăr, **Ion Păun** (Dinamo Buc.). Desigur, cea mai surprinzătoare selecție este aceea a juniorului **Adrian Popa** (Sport Club Bacău) care va concura la cat. semiușoară (68 kg), în locul binecunoscutului luptător, fostul campion mondial Simion Popescu. Întrebat de ce acesta nu a fost inclus în echipă, antrenorul Ion Corneanu a subliniat că Popescu nu s-a adaptat încă stilului foarte dinamic impus de ultimele modificări ale regulamentului internațional. Din aceleași considerente a fost înlocuit și Ion Enache la cat. ușoară (74 kg) cu alt junior băcăuan, **Victor Prențu.** După mai mulți ani de absență a fost selecționat din nou în echipa națională **Ion Gabor** (Steaua) care va participa la cat. semimijlocie (82 kg). Pentru categoriile mari s-a acordat credit luptătorilor care au evoluat și la C.M.: mijlocie (90 kg) — **Nicolae Neguț** (Steaua), semigrea (100 kg) — **Nicolae Martinescu** (Dinamo Buc.) și grea (+100 kg) — **Victor Dolipschi** (Dinamo). În sfîrșit, la greco-romane sînt și trei rezerve: Dumitru Marin (Dunărea Galați) la cat. cocoș, Marian Ciutan (Steaua) la pană și Eugen Hupcă (Metalul Buc.), la semiușoară.

Echipa de lupte libere este aproape aceeași care a participat și la campionatele mondiale. Au fost înlocuiți doar luptătorii de la două categorii: muscă și mijlocie. Iată, de altfel, formația completă (în ordinea categoriilor): **Ion Arapu** (Steaua), **Emil Butu** (Nicolina Iași), **Nicolae Dumitru** (Tomistex Constanța), **Petre Coman** (Steaua), **Petre Poalelungi** (Dunărea), **Ludovic Ambruș** (Mureșul Tg. Mureș), **Vasile Iorga** (Progresul Brăila), **Ion Dumitru** (Steaua), **Enache Panaite** (Steaua) și **Ștefan Stingu** (Steaua). Rezerve: I. Vanghelici (Tomistex), pentru semimuscă, Emilian Cristian (Dinamo Brașov) semiușoară, Stelian Morcov (Dinamo Buc.) mijlocie și Ștefan Enache (Nicolina) la semigrea.

## CĂLĂREȚII ROMÂNI, LA PRIMELE CONCURSURI INTERNAȚIONALE

Lotul reprezentativ de călărie al țării noastre va participa între 21 și 23 aprilie la concursul internațional de la Bratislava. Vor face deplasarea **Dumitru Velea, Aurelian Stoica, Anghel Donescu** și **Mihai Aluneanu,** însoțiți de antrenorul **Gheorghe Antohi.** După concursul de la Bratislava, călărețiii români se vor deplasa la Kiskunhalas (Ungaria) pentru a lua startul în cadrul tradiționalului concurs, internațional, ce se va desfășura între 30 aprilie și 2 mai.

## NOI CONFRUNTĂRI ALE PENTATLONIȘTILOR

● Între 22 și 26 aprilie se va desfășura la Erevan un puternic concurs de pentatlon modern la care vor participa, printre altele, echipele reprezentative ale Franței, Bulgariei, Ungariei, Italiei, U.R.S.S. Țara noastră va fi prezentă cu lotul de tineret, din care fac parte **Alexandru Naghi, Sorin Olariu, Gheorghe Rolik, Sebastian Cosmescu,** antrenor **Ion Birloiu.**

● Reprezentativa de seniori **(Dumitru Spîrlea, Marian Cosmescu, Albert Covaci, Constantin Călina;** antrenor **Gheorghe Tomiuc)** va lua startul, între 28 aprilie și 4 mai, la un concurs internațional găzduit de orașul Heindenheim (R. F. a Germaniei).

## CIOCÂLTEA A CÎȘTIGAT LA KRISTINSSON

**BELGRAD 13 (Agerpres).** — În cadrul turneului zonal de șah de la Vrnjacka Banja s-au disputat partidele întrerupte în rundele anterioare. Maestrul român Victor Ciocâltea a cîștigat partida cu islandezul Kristinsson (runda a 4-a). Rukavina a obținut două remize cu Smejkal și Hartston. Acesta din urmă a cîștigat la Sursok, iar Adorjan l-a învins pe Bobotov. Alte rezultate: Adorjan — Psibil 0—1; Sursok — Holer 0—1; Psibil — Malich remiză.

După șase runde, în clasament conduce Rukavina (Iugoslavia) cu 4½ p, Smejkal (Cehoslovacia), Malich (R. D. Germană), Hatston (Anglia) — 4 p, Bobotov (Bulgaria), Adorjan (Ungaria), Psibil (Cehoslovacia) — 3½ p, Ciocâltea (România), Bukici (Iugoslavia) — 3 p, etc.

## ROMÂNIA — R.D. GERMANĂ 3-1, ÎN PRIMA ETAPĂ A OLIMPIADEI DE ȘAH A NEVĂZĂTORILOR

**BELGRAD 13 (Agerpres).** În localitatea iugoslavă Medulin au început întrecerile turneului final al Olimpiadei de șah a nevăzătorilor. În prima rundă, echipa României a întîlnit formația R. D. Germane pe care a învins-o cu 3—1 puncte. Alte rezultate: U.R.S.S.—Ungaria 3—1; Anglia — S.U.A. 2½—1½; Iugoslavia — Spania 2—2.

Rezultate înregistrate în turneul de consolare: Bulgaria — Olanda 2½—1½; R. F. a Germaniei — Cehoslovacia 2½—1½; Polonia — Irlanda 2½—1½.

## „MARELE PREMIU AL ORAȘULUI SOFIA" LA BASCHET (M)

**SOFIA 13 (Agerpres).** — Au început întrecerile tradiționalului turneu internațional masculin de baschet „Marele premiu al orașului Sofia".

În cel mai echilibrat meci al zilei, Praga a învins cu scorul de 84—78 (43—38) formația orașului Havana. În cel de-al doilea joc, din cadrul grupei A, s-au întîlnit selecționata de tineret a orașului Sofia și reprezentativa Varșoviei. Victoria a revenit în mod surprinzător, cu scorul de 80—77 (38—35), tinerilor baschetbaliști bulgari.

Rezultate înregistrate în grupa B: Berlin — Budapesta 61—53 (30—28); Sofia—Amsterdam 89—69 (37—34).

# FOTBAL meridiane

● Etape tot mai importante în decizii, intrarea în linie dreaptă a cupelor naționale, manșa a doua a semifinalelor cupelor continentale, suflul sferturilor de finală ale campionatului european care se simte tot mai mult — iată pelsajul acestor zile în lumea fotbalului de pe continentul nostru ● **Novak** programează mereu repetiții în vederea intrării cu motoarele în plin în preliminariile '74. Cea mai recentă repetiție, simbăta trecută la **Brno,** cu **Austria.** În finalul meciului, atacul cehoslovac era alcătuit din **Ternenyi** (Nitra), **Klement** (Ostrava) și **Petras** (Inter), jucători din echipele plutonului codaș al clasamentului. Victorie meritată a gazdelor, dar unanim judecată ca neconvingătoare. ● Dilemă, mare dilemă pentru tînărul centru atacant al lui **Lierse, Denul.** El va trece la sfîrșitul sezonului la **Standard Liège.** Care, dacă nu va pierde duminică în fața actualei formații a lui **Denul,** nu va mai lua titlul și... **Denul** nu va juca în **„Cupa campionilor europeni". Belgia** întreagă așteaptă proba de fidelitate a lui **Denul** față de coechipieri și de „executare" a viitorilor colegi de formație. ● **Nodia,** cu siguranță că îl cunoașteți (este golgeterul campionatului sovietic, de multe ori selecționat în reprezentativă) a ratat un penalty foarte prețios pentru echipa lui, **Dinamo Tbilisi.** Dacă transforma lovitura de pedeapsă de care a beneficiat echipa lui în min. 89 al partidei cu **Karpati Lvov,** jucătorii gruzini ar fi intrat pentru a șasea oară în finala **„Cupei U.R.S.S.".** Dar, pentru întîia oară în cariera lui, **Nodia** n-a marcat din 11 metri... ● În 20 de minute, atît cît a jucat serios, **Benfica** a învins în campionat pe **Atletico. Jordao, Artur Jorge, Eusebio, Nene** au marcat patru goluri în aceste 1 200 de secunde, unul mai frumos ca altul. După care s-au odihnit pentru... semifinala cu **Ajax.** ● Doi portari luptînd cu ambiția „fostilor coechipieri": **Betancort** — acum la **Las Palmas** — a ținut „în șah" pe **Real** pînă în minutul 82, la **Madrid.** În opt minute, vechii lui colegi de echipă, **Pirri** și **Amancio,** l-au învins de două ori. Pe **„Stadio Comunale"** din **Florența, Albertosi** a fost mai norocos: „violetții" **Fiorentinei,** cu care a jucat ani în șir, n-au putut să-l bată niciodată; în schimb, **Riva,** cu un gol în maniera lui, a dus pe **Cagliari** (care duminică joacă acasă) la un punct de **Juventus!...**

— ef.i. —

## ȘTIRI ● REZULTATE

### UN MECI AMICAL LA SOCI

Peste 20 000 de spectatori au urmărit la Soci întîlnirea amicală de fotbal dintre selecționatele olimpice ale U.R.S.S. și R.F. a Germaniei. Fotbaliștii sovietici au obținut victoria cu scorul de 2—0 (0—0) prin golurile marcate de Nodia și Dorofeiev.

### CAMPIONATE...

● În campionatul englez s-au disputat două meciuri restanță încheiate cu următoarele rezultate: Manchester City — Manchester United 3—1; Chelsea — Wolverhampton 2—0. În fruntea clasamentului se află Derby cu 54 p, urmată de Manchester City cu 54 p și Leeds cu 53 p. Terry Cooper, fundașul stîng al echipei Leeds și al naționalei engleze a devenit indisponibil pentru o perioadă de cel puțin 3 luni. În cursul meciului Leeds — Stocke, Cooper și-a fracturat un picior.

● În campionatul francez pe primul loc se află echipa Marseille cu 44 p, urmată de Nîmes — 39 p, și Sochaux 39 p. În etapa de miercuri au fost înregistrate următoarele rezultate tehnice: Marseille — Nantes 2—0; Angers — Bastia 2—0; Lille — Nice 3—3; S.G Paris — Metz 3—1; Lyon — Angouleme 2—0; Rennes — Nîmes 0—2; Saint Etienne — Bordeaux 2—0; Nancy — Red Star 1—1; Monaco — Reims 1—1; Sochaux — Ajaccio 2—1.

### ...ȘI CUPE

● Echipa F.C. Köln s-a calificat pentru semifinalele „Cupei R.F. a Germaniei", învingînd în meci retur cu 5—1 echipa Bayern München, deținătoarea trofeului. În primul joc cîștigase cu 3—0 echipa din München. În semifinale, F.C Köln va întîlni formația Schalke 04.

● Finala „Cupei Olandei" se va disputa în acest an între formațiile Ajax Amsterdam și F.C. den Haag. În cea de-a doua semifinală, F.C. den Haag a învins cu 2—0 formația Wageningen. Finala se va desfășura la 11 mai pe stadionul clubului „Feyenoord" din Rotterdam.

### ÎN PRELIMINARIILE U.E.F.A.

● La Porrentruy, într-un joc preliminar contînd pentru turneul de juniori „U.E.F.A.", echipa Elveției a învins selecționata Belgiei cu 3—2 (0—1). Învingători în primul joc cu 1—0 fotbaliștii belgieni s-au calificat pentru turneul final datorită unui golaveraj mai bun (au înscris puncte în deplasare).

## SCHRANZ ÎȘI FACE BAGAJELE...

*Cei care l-au primit cu flori pe Karl Schranz, în piețele Vienei, cînd asul schiului austriac se reîntorcea de la Sapporo cu capul plecat, eliminat de la Olimpiada Albă, se pot pregăti acum să-și conducă idolul la aeroport, pentru o despărțire de lungă durată. Schranz — care a renunțat, desigur, să mai aspire la amatorism — traversează Oceanul în așteaptă în S.U.A o carieră de profesionist declarat. Mai întîi, o serie de scurtmetraje televizate făcînd tamtamul obișnuit în jurul marii vedete. Apoi contract cu firma „Head", fruntașă între fabricile americane de schiuri.*

*Totul a fost aranjat de un om versat în asemenea treburi, avocatul Mark McCormack din Cleveland. Același care a pus pe picioare cariera profesionistă a unui alt as al schiului, faimosul Jean-Claude Killy. Și același căruia îi datorează reușita în afacerile lor „sportive", campioni ca tenismanul Rod Laver, automobilistul Jackie Stewart, sau asul golfului transoceanic Arnold Palmer. Acest McCormack, abil minuitor de contracte și semnături, garantează cîștiguri fabuloase clienților săi, contra unui comision tot atît de gras (minimum 30% din cîștigul net).*

*Evident, despărțirea de Austria va crea anumite dificultăți pentru Karl Schranz, ca și pentru toți aceia care au stat în nemijlocită legătură cu activitatea sa sportivă sau pseudosportivă. În primul rînd, fostul său patron, fabricantul de schiuri Kneissl, unde versatilul „Karli" era angajat. Este de-a dreptul surprinzător că austriecii vor fi puși în fața situației de a ceda capul lor de afiș publicitar tocmai concurenței celei mai de temut, industria americană de schiuri.*

*Schranz nu lasă în încurcătură, acasă, numai pe fabricanții de materiale sportive, care au știut să profite atît de bine de numele său. Oamenii din fo-rurile de specialitate, cu profil amator, au de suferit, în continuare, de pe urma „bombei" explodate la Sapporo. Se știe, și-au dat demisia pînă acum dr H. Klee, președintele federației austriece de schi, ca și Franz Hopplicher, directorul tehnic al echipei naționale. Se apelează acum la Toni Sailer, care ar prelua conducerea tehnică a lotului, cu condiția ca multiplele sale afaceri — film, hoteluri etc — să-i dea posibilitatea să facă și aceasta.*

*Dar trista „moștenire" pe care Karl Schranz o lasă celor din patrie, ține mai ales de aspectul moral al problemei Discreditarea cauzată mișcării sportive austriece, prin declararea sa ca singurul participant la J.O de iarnă neeligibil (n.b.: călcînd principiile articolului 26), continuă să apese asupra conștiinței acelora care l-au trimis la Sapporo, chiar dacă sînt acum demisionați.*

*Au curs tone de cerneală asupra „cazului Schranz", avologeți sau acuzatori întrecîndu-se în a-și etala argumentele cu lux de comentarii. Poate că s-a exagerat de o parte și de alta. Adevărul nu poate fi negat, însă: Karl Schranz, schior și om de afaceri, nu-și avea locul printre participanții unei întreceri olimpice.*

*Neclar rămîne un singur lucru. Cum se poate face ca într-un eșec și o dezonoare, să izvorască noi profituri bănești și aureolă de vedetă... Aceasta, numai cei ce pun pe picioare activitatea sportivă în țările capitalului ar putea să o explice*

**Radu VOIA**

## UJPESTI DOZSA ELIMINATĂ DIN CUPA UNGARIEI

**BUDAPESTA, 13 (prin telefon).** După desfășurarea semifinalelor „Cupei Ungariei" se cunosc cele două formații care-și vor disputa finala la sfîrșitul lunii iunie. Din capul locului o surpriză: una dintre finaliste este mai puțin cunoscuta formație **Tatabanya,** performera semifinalelor care a eliminat pe renumita Ujpesti Dozsa! Cealaltă finalistă este Ferencvaros, a cărei calificare nu a fost lipsită de emoții. Formația lui Albert a cîștigat la capătul unei lupte dramatice, cu 3—2, după ce Videoton a condus cu 2—0. Golurile echipei budapestane au fost înscrise de **Kü, Balint,** iar punctul victorios a fost semnat de **Albert.** Ce s-a întîmplat cu Ujpesti Dozsa în celălalt meci? La Tatabanya, oaspeții au deschis scorul prin **Bene,** dar nu a trecut mult și gazdele au egalat, iar după pauză au înscris punctul victorios. (Tatabanya cîștigă deci cu 2—1).

Prin urmare o finală mai puțin așteptată: **Ferencvaros — Tatabanya.** Toți iubitorii fotbalului din Ungaria au mizat pe o finală între Ujpesti Dozsa — Ferencvaros. Dar ea nu va mai avea loc în „Cupă". În schimb, cele două echipe se întîlnesc simbătă în cadrul campionatului într-un duel cu o mare tradiție. Din 1905 și pînă astăzi, cele două formații s-au întîlnit de 129 de ori! Ferencvaros a cîștigat de 61 ori în timp ce Ujpesti Dozsa a ieșit de 34 de ori victorioasă. Celelalte 34 de întîlniri s-au terminat la egalitate. Deși bilanțul este net favorabil echipei Ferencvaros, în ultimii ani disputa dintre cele două formații a fost cu mult mai echilibrată. **Ujpesti Dozsa** — 19 victorii. **Ferencvaros** — 21 victorii. Iată cele două formații care vor fi alinate: **UJPESTI DOZSA: Szentmihaly — Kapuszta, Maurer, Nosko, P. Juhasz, Dunai III, Göröcs, Fazekas, Bene, Dunai II, Zambó. FERENCVAROS: Vörös, — Vépi, Pancsics, Balint, Megyessi, I. Juhasz, Kü, Szőke, Branikovits, Albert, Mucha.** După cum se vede în cele două echipe evoluează majoritatea internaționalilor maghiari, motiv pentru care derbyul suscită un interes și mai mare.

**Gabor LANTOS**
„Nepsport" — Budapesta

*ALBERT (în stînga fotografiei) a avut o contribuție decisivă la calificarea lui Ferencvaros în finala „Cupei Ungariei".*

## TELEX ● TELEX ● TELEX ● TELEX

**Proba de slalom special feminin** din cadrul campionatelor unionale de schi alpin de la Kirovsk a fost cîștigată de Zvetlana Isakova, urmată de Nadejda Jalzova în concursul de sărituri de la trambulină (70 m), pe primul loc s-a clasat Vladimir Telicev cu 227,4 p, urmat de Koba Takadze 227,2 p.

■

**Întîlnirea de natație dintre echipele de juniori ale U.R.S.S. și R.D. Germane,** desfășurată la Erfurt, s-a încheiat cu scorul de 175—169 puncte în favoarea oaspeților. În cursul meciului au fost stabilite 18 noi recorduri de juniori ale celor două țări.

■

**Echipa de hochei pe iarbă a Franței** își continuă pregătirile în vederea turneului olimpic de la München. Jucătorii francezi vor participa între 29 aprilie și 1 mai la un turneu internațional care va avea loc la Touquet alături de selecționatele Angliei, Scoției și Belgiei. Echipa franceză va evolua apoi la competițiile internaționale programate la Vittel (12—13 mai) și Santander (15—16 mai), după care va întîlni reprezentativele Angliei și Spaniei.

■

**Cunoscutul tenisman american Cliff Richey a semnat contractul de jucător profesionist cu grupul „World Tennis"** patronat de Lamar Hunt. El urmează să-și facă debutul în cadrul concursului profesionist care va începe săptămîna viitoare la Charlotte (Carolina de sud).

■

**Tradițională cursă ciclistă internațională Gand — Wevelgem,** desfășurată de-a lungul a 245 km, a revenit la această ediție belgianului Roger Swerts, cronometrat în 5 h 50,0. Pe locurile următoare s-au clasat Felice Gimondi (Italia) și Eddy Mercky (Belgia), cronometrați în același timp cu învingătorul.

■

**La Borger s-a disputat meciul triunghiular de gimnastică** dintre echipele Norvegiei, Olandei și Danemarcei. Gimnaștii norvegieni s-au clasat pe primul loc cu 464,15 puncte. Locurile următoare au fost ocupate de Olanda — 454,75 p. și Danemarca — 438,10 p. În clasamentul general individual primul loc a fost ocupat de olandezul Cor Smulders, cu 109,35 p.

■

**Cea de-a doua etapă a Turului ciclist al Marocului,** disputată pe ruta Larache — Rabat (154 km) a fost cîștigată de cehoslovacul Jaromir Fridrich cronometrat cu timpul de 3 h 47:02. În clasamentul general conduce sovieticul Suklov

■

**Australianul Rod Laver și americanul Charles Pasarell s-au calificat** pentru sferturile de finală ale probei de simplu din cadrul turneului internațional de tenis (rezervat jucătorilor profesioniști) de la Quebec. Primul l-a eliminat în două seturi cu 6—3, 6—3 pe americanul Tom Leonard, iar cel de-al doilea a dispus cu 6—3, 6—1, de australianul Terry Addison. În proba de dublu, perechea Nikola Pilici (Iugoslavia), Jeff Borowiak (S.U.A.) a întrecut cu 6—7, 6—4, 6—4 cuplul Ismail el Shafei (Republica Arabă Egipt) — Brian Fairlie (Noua Zeelandă).

■

**Selecționata secundă de rugby a Franței va întîlni la 22 aprilie la Colmar echipa națională a Cehoslovaciei.** Din rîndul selecționatei franceze fac parte printre alții Genevois, Fouroux, Moly, Peron, Gregorio, Cavalli etc.

■

**În primul tur al turneului internațional feminin de tenis** de la St. Petersburg (Florida), campioana americană Billie Jean King a învins-o cu 6—3, 6—3 pe jucătoarea australiană Wendy Gilchrist, iar Kerry Melville (Australia) a dispus cu 6—3, 7—6 de Vick Berner (Canada). Alte rezultate: Nancy Richey (S.U.A.) — Lany Kligis (Indonezia) 6—1, 6—1; Judy Dalton (Australia) — Lita Lien (Indonezia) 6—3, 6—1; Chris Evert (S.U.A.) — Pam Austin (S.U.A.) 6—0, 6—0; Karen Krantzcke (Australia) — Madeleine Tegel (Suedia) 6—0, 6—1.

## ULTIMELE ȘTIRI ▪ ULTIMELE REZULTATE ▪ ULTIMELE ȘTIRI

### MECI INTERNAȚIONAL DE BASCHET LA IAȘI

**IAȘI, 13 (prin telefon, de la corespondentul nostru Valeriu Diaconescu).** Echipa de baschet Universitatea din localitate a susținut joi seara un meci în compania studentelor poloneze de la M.K.S.Z.S. Lublyn. Jocul a fost frumos, cu multe faze spectaculoase și echilibrat. Abia spre sfîrșit gazdele s-au distanțat, meciul încheindu-se cu victoria acestora: 59—49 (26—22). S-au remarcat: Georgeta Guminiuc, Otilia Apostol și Silvia Aproloaie de la Universitatea, Anna Plebanek și Ana Czopek de la oaspete.

### PREGĂTIRILE PENTRU MECIUL SPASSKI — FISCHER, SISTATE?

**După cum se știe, organizatorii au cerut o garanție de 70 000 de dolari celor doi participanți, însă numai federația sovietică s-a declarat de acord să avanseze această sumă, cea americană motivîndu-și refuzul prin faptul că nu dispune de fondurile necesare.**

**Organizatorii din Belgrad ai meciului de șah dintre Boris Spasski și Robert Fischer au comunicat că vor întrerupe pregătirile necesare disputării întîlnirii, întrucît federația americană nu este dispusă să depună garanția de 35 000 de dolari.**

### SPRE UN ACORD ÎN LUMEA TENISULUI

Este posibil, totuși, ca tenismenii profesioniști să fie prezenți la turneele „open" de la Wimbledon și Forest Hills. Problema va fi din nou discutată cu prilejul apropiatei reuniuni a federației internaționale de tenis (F.I.L.T.), care se întrunește în aceste zile la Copenhaga. Cu acest prilej, va fi studiat un proiect elaborat de Lamar Hunt — conducătorul grupării profesioniste W.C.T — împreună cu membri marcanți ai federației americane de specialitate.

Redacția și administrația: București, str. Vasile Conta nr. 16; telefoane: centrală 11.10.05, secția corespondenți 11.51.09, interurban 72 și 286; telex: sportrom buc. 180, Tiparul „I. P. „Informația", București 40.368

Biblioteca municipală Tîrgu-Mureș

# ÎNMÎNAREA INSIGNEI JUBILIARE ŞI A DIPLOMEI DE ONOARE A C.C. AL U.T.C. TOVARĂŞULUI NICOLAE CEAUŞESCU

**Vineri, 14 aprilie, a avut loc la sediul Comitetului Central al Partidului Comunist Român o solemnitate emoţionantă prin semnificaţia ei : cu prilejul sărbătoririi a 50 de ani de la crearea Uniunii Tineretului Comunist, au fost înmînate tovarăşului Nicolae Ceauşescu, secretar general al Partidului Comunist Român, preşedintele Consiliului de Stat, insigna jubiliară şi diploma de onoare a C C. al U.T.C. Aceste distincţii reprezintă un simbol al caldei recunoştinţe, a dragostei şi ataşamentului profund al tinerei generaţii pentru conducătorul iubit al partidului şi statului care, prin întreaga sa viaţă şi activitate pusă în slujba intereselor vitale ale celor ce muncesc, a cauzei socialismului, libertăţii şi prosperităţii patriei, dă un strălucit exemplu de revoluţionar comunist, de fiu devotat al poporului român.**

**La solemnitate au participat tovarăşii Paul Niculescu-Mizil şi Gheorghe Pană, membri ai Comitetului Executiv, ai Prezidiului Permanent, secretari ai C.C. al P.C.R., Cornel Burtică, secretar al C.C. al P.C.R.**

**Au fost prezenţi membri ai Biroului C.C. al U.T.C.**

**Distincţiile au fost înmînate de tovarăşul Marţian Dan, prim-secretar al C.C. al U.T.C., ministru pentru problemele tineretului care a arătat că ele reprezintă omagiul viu pe care tineretul ţării, uteciştii, îl aduc activităţii secretarului general al Partidului Comunist Român, exprimă mulţumirile sale pentru condiţiile minunate de muncă şi de viaţă create, pentru grija şi dragostea statornică manifestată faţă de el. Dînd glas angajamentului luat de tineret de a fi la înălţimea sarcinilor trasate de partid, primul secretar al C.C. al U.T.C. a exprimat tovarăşului Nicolae Ceauşescu urări de sănătate, fericire şi multe succese în nobila muncă pe care o desfăşoară în fruntea partidului şi statului, pentru fericirea poporului.**

**Adresîndu-se reprezentanţilor Uniunii Tineretului Comunist, tovarăşul Nicolae Ceauşescu a mulţumit pentru distincţiile acordate, a felicitat pe membrii Biroului C.C. al U.T.C. cu prilejul celei de a 50-a aniversări de la crearea U.T.C. şi a urat Uniunii Tineretului Comunist să obţină noi succese în munca de educaţie comunistă a tinerei generaţii, în mobilizarea tineretului la îndeplinirea măreţului program stabilit de Congresul al X-lea al P.C.R. de edificare a societăţii socialiste multilateral dezvoltate.**

# ADUNAREA FESTIVĂ CONSACRATĂ SEMICENTENARULUI U. T. C.

În marea sală a Palatului Republicii Socialiste România, a avut loc, vineri după-amiază, adunarea festivă consacrată împlinirii a 50 de ani de la crearea Uniunii Tineretului Comunist, moment care încununează larga suită de manifestări sărbătoreşti prin care întreg tineretul patriei a cinstit glorioasa semicentenar al U.T.C. Milioanele de tineri din patria noastră — români, maghiari, germani şi de alte naţionalităţi, înfrăţiţi în muncă şi în idealuri au aniversat organizaţia lor revoluţionară şi nobilele ei tradiţii, participînd cu pricepere, entuziasm, însufleţită dăruire la măreaţa operă de edificare a societăţii socialiste multilateral dezvoltate. Ei au transformat semicentenarul U.T.C. într-o nouă şi vibrantă demonstraţie a ataşamentului faţă de partid, faţă de conducerea sa în frunte cu tovarăşul Nicolae Ceauşescu.

Sala are un aspect festiv. Fundalul scenei e dominat de drapelele partidului şi statului. În centru se află stema U.T.C. încadrată de datele omagiale „1922—1972".

S-au întrunit aici reprezentanţii mai multor generaţii de utecişti.

Participă numeroşi invitaţi — membri ai C.C. al P.C.R., ai Consiliului de Stat şi ai guvernului, conducători de instituţii centrale şi organizaţii obşteşti, vechi militanţi ai mişcării muncitoreşti, activişti de partid şi de stat, personalităţi ale vieţii ştiinţifice, culturale şi artistice, oameni ai muncii din întreprinderile şi instituţiile Capitalei.

Este ora 16. Sosesc conducătorii partidului şi statului, întîmpinaţi cu puternice aplauze şi urale de întreaga asistenţă. În prezidiu iau loc tovarăşii Nicolae Ceauşescu, Elena Ceauşescu, Ion Gheorghe Maurer, Emil Bodnaraş, Manea Mănescu, Paul Niculescu Mizil, Gheorghe Pană, Gheorghe Rădulescu, Virgil Trofin, Ilie Verdeţ, Maxim Berghianu, Emil Drăgănescu, Janos Fazekaş, Petre Lupu, Dumitru Popa, Leonte Răutu, Gheorghe Stoica, Ştefan Voitec, Marţian Dan, prim-secretar al C.C. al U.T.C., Ştefan Teodorescu, Nichifor Stere, Chivu Stoica, Constantin Pîrvulescu, Alexandru Sencovici, Gheorghe Florescu, Alexandru Buican, Stela Moghioroş, Ivanca Rudenco, Lenuţa Doreanu, Emmerich Stoffel, veterani ai mişcării comuniste şi de tineret din ţara noastră, Traian Ştefănescu, secretar al C.C. al U.T.C., preşedintele Uniunii A-

*(Continuare în pag. a 4-a)*

PROLETARI DIN TOATE ŢĂRILE, UNIŢI-VĂ!

# Sportul

ZIAR AL CONSILIULUI NATIONAL PENTRU EDUCATIE FIZICA ŞI SPORT

ANUL XXVIII — Nr. 7027 | 4 PAGINI 30 BANI | Sîmbătă 15 aprilie 1972

**DUPĂ EXERCIŢIILE IMPUSE**

# ALINA GOREAC ŞI ANDRZEJ SZAJNA CONDUC ÎN CAMPIONATELE INTERNAŢIONALE DE GIMNASTICĂ ALE ROMÂNIEI

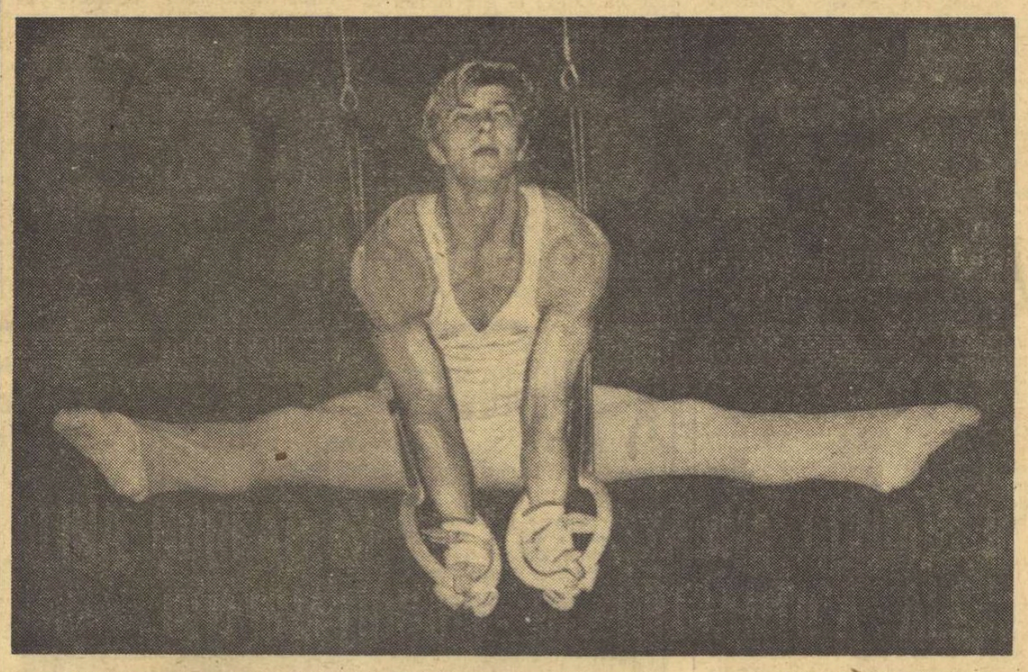

*Petre Mihaiuc, în timpul exerciţiului său la inele.* Foto : Th. MACARSCHI

Cea de a XV-a ediţie a campionatelor internaţionale de gimnastică ale României a început ieri după-amiază în sala Floreasca cu exerciţiile impuse în care sportivele noastre au ocupat primele locuri, iar sportivii au participat şi ei la lupta pentru locurile fruntaşe.

După epuizarea întrecerilor la cele patru aparate în fruntea clasamentului feminin s-a instalat Alina Goreac cu 36,95 p, urmată fiind de Elena Ceampelea cu 36,55 p. Aceasta din urmă a fost constant depăşită de adversara ei cu excepţia exerciţiului la sol în care a obţinut un meritat loc I cu nota 9,50. Goreac a demonstrat o mai mare constanţă pe parcursul întrecerilor din prima zi, toate notele sale oscilînd între 9 şi 9,55. Nota maximă a fost obţinută de această gimnastă în exerciţiul la paralele pe care l-a executat cu o deosebită acurateţă avînd totodată şi cea mai bună ieşire de pe aparat dintre toate sportivele noastre.

Pe locul 3 se situează gimnasta maghiară Monika Csaszar care totalizează 36,25 p avînd cele mai bune execuţii la sol (9,35) şi la paralele (9,25). O remarcabilă evoluţie a avut fruntaşa gimnasticii olandeze, Ans van Gerven reprezentanta unei familii sportive care numără încă patru fraţi fotbalişti şi o soră înotătoare. Van Gerven totalizează 36,20 p ca şi gimnasta maghiară Zsuzsa Matulai. Pe următoarele locuri s-au situat tinerele noastre gimnaste Paula Ion (36,15 p) şi Ştefania Bacoş (36,05 p).

În întrecerea gimnaştilor conduce, după exerciţiile impuse, campionul polonez Andrzei Szajna cu 54,50 p. El a dovedit o bună pregătire şi o remarcabilă siguranţă în marea majoritate a probelor excepţie făcînd doar calul cu mînere la care a comis o serie de greşeli ceea ce i-a atras şi cea mai mică notă obţinută în prima zi de concurs (8,65). La toate celelalte aparate, gimnastul polonez a fost notat între 9,05 (inele) şi 9,30 (paralele).

Pe locul secund se află reprezentantul ţării noastre Dan Grecu, aflat într-o deosebită dispoziţie de concurs. El ese despărţit de fruntaşul clasamentului de numai 10 sutimi, marea diferenţă dintre aceşti doi concurenţi înregistrîndu-se în exerciţiul la sol unde Szajna a obţinut 9,25 în timp ce Dan Grecu, evoluînd cu destulă nesiguranţă a fost notat cu 8,90. De remarcat comportarea sa la inele (9,25) şi la bară (9,15).

Pe locurile următoare ale clasamentului întîlnim alţi gimnaşti români : Petre Mihaiuc cu 53,05 p, Gh. Păunescu cu 52,55 p şi M. Gheorghiu cu 52,20 p. Situaţia în clasament a lui Mihaiuc a fost vădit influenţată de evoluţia sub posibilităţi la cal cu mînere, la paralele şi la bară. Este indiscutabil că el s-a resimţit de pe urma stării gripale care-i punea chiar participarea la acest concurs sub semnul întrebării.

Campionatele internaţionale de gimnastică ale României continuă, astăzi după-amiază, în sala Floreasca începînd de la orele 17, cu exerciţiile liber alese.

**Ion F. BACIU**

Azi şi mîine, la Ploieşti

# REPREZENTATIVA DE VOLEI A ROMÂNIEI ÎNTÎLNEŞTE, DIN NOU, ECHIPA R.D. GERMANE

După P. Neamţ, este acum rîndul Ploieştiului să fie gazda unor noi confruntări între echipele reprezentative masculine de volei ale ROMÂNIEI şi R.D. GERMANE.

În primele partide, victoriile au revenit jucătorilor noştri, la capătul unor meciuri spectaculoase. Campionii mondiali au etalat, la rîndul lor, calităţi incontestabile, pe măsura prestigiului cucerit. Sperăm că numeroşii spectatori ploieşteni vor putea urmări sîmbătă şi duminică, în sala sporturilor „Victoria", două meciuri foarte atractive. Să nu uităm că în ambele formaţii evoluează voleibalişti bine cunoscuţi, dintre care amintim pe Stamate, Udişteanu, Schreiber, Codoi, Bartha, Oros, Dumănoiu — medaliaţi cu bronz la ultimele campionate europene — din echipa României, precum şi Webner, Schumann, Schneider din formaţia R. D Germane.

Partidele vor începe la ora 18,30 — sîmbătă şi 10,30 — duminică.

● **La Constanţa, în zilele de 21 şi 23 aprilie, se va desfăşura dubla întîlnire de volei, dintre echipele de tineret (masculin şi feminin) ale României şi R. D. Germane.**

# ŞCOLILE SPORTIVE TREBUIE SĂ DEVINĂ PEPINIERE REALE ALE PERFORMANŢEI

Se discută tot mai mult despre existenţa şcolilor sportive, despre eficienţa pe care acestea trebuie să o aibă ca nuclee ale performanţei. Raţiunea înfiinţării unor asemenea instituţii de învăţămînt, cu două decenii în urmă, a fost îndreptăţită. Din rîndul tineretului studios pot fi depistate elementele în măsură să împrospăteze permanent eşalonul marilor valori ale mişcării noastre sportive. În sprijinul unui astfel de necesităţi, **reţeaua şcolilor sportive din România s-a extins de la an la an, astfel că în prezent numărul lor a depăşit suta. Nu mai puţin de 40 000 de tineri şi tinere îşi desăvîrşesc pregătirea sportivă în şcolile cu acest profil.**

Dar, în pofida unor rezultate bune, care le justifică existenţa (tineri promovaţi în diferite echipe divizionare, selecţionaţi în loturi reprezentative, cu prezenţe notabile în unele competiţii internaţionale), şcolile sportive, în ansamblul lor, n-au răspuns integral cerinţelor. S-a pornit cu o eroare de fond : **la stabilirea unor ramuri sportive, criteriile de organizare n-au fost întotdeauna realiste, nu s-a ţinut seama de efectivul de cadre de specialitate, de condiţiile materiale, de profilul sportiv al judeţului respectiv. De pildă, s-au înfiinţat secţii de baschet, acolo unde, pe filieră, această disciplină nu avea încă o anumită pondere.** Din acest punct de vedere, unele şcoli sportive n-au beneficiat de o temelie organizatorică prea robustă. În acelaşi timp, **în multe din aceste nuclee ale performanţei au pătruns, printr-un neînţeles spirit de concesie faţă de selecţie, elevi fără calităţi fizice adecvate, cu prea puţine afinităţi cu vreo disciplină. Sigur, nu se poate pretinde ca întregul efectiv al unei şcoli sportive să se transforme, mîine, în-**

## UNELE MĂSURI ŞI RECOMANDĂRI IZVORÎTE DIN ANALIZA INIŢIATĂ DE MINISTERUL EDUCAŢIEI ŞI ÎNVĂŢĂMÎNTULUI ŞI CONSILIUL NAŢIONAL PENTRU EDUCAŢIE FIZICĂ ŞI SPORT

**tr-o masă de performeri, dar nici actuala situaţie nu mai poate fi tolerată, cînd abia 30 la sută dintre elevi ajung la limitele categoriei a II-a de clasificare.** Adăugaţi şi faptul că **procesul de instruire n-a îmbrăcat pretutindeni un caracter ştiinţific. Unele cadre didactice nu şi-au desfăşurat munca după cerinţele moderne ale antrenamentului sportiv, ci au copiat pur şi simplu programul de pregătire după cel al adulţilor. În general, se manifestă încă mult empirism în procesul de instruire, astăzi cînd se cere perfecţionarea continuă a pregătirii, încă de la nivelul copiilor şi junio-rilor.** În fine, este de semnalat şi faptul că **nu peste tot acestor şcoli li s-au acordat sprijinul necesar, sub aspectul îndrumării metodice, a dezvoltării bazei materiale.**

În lumina analizei activităţii şcolilor sportive, iniţiată de Ministerul Educaţiei şi Învăţămîntului şi de Consiliul Naţional pentru Educaţie Fizică şi Sport, în care s-au dezbătut multiple aspecte legate de destinul acestor instituţii de învăţămînt au fost fixate unele repere şi măsuri pentru viitor, destinate să le fortifice moral şi material.

**Se face simţită, de pildă, reanalizarea condiţiilor reale pe care şcolile sportive le au pentru desfăşurarea unei munci cît mai eficiente, la nivelul tuturor secţiilor, a grupelor de instruire. Este nevoie ca grupele să aibă o structură şi mai omogenă, ca vîrstă şi ca nivel de pregătire, asigurîndu-li-se în acest scop un proces de muncă ritmic şi de perspectivă.** Aceasta vrea să însemne că **apariţia unor noi secţii nu poate fi acceptată decît acolo unde există asigurată o bună bază materială şi unde problema încadrării cu profesori de specialitate nu întîmpină dificultăţi. Numai aşa funcţionalitatea şcolilor sportive nu va avea de suferit. Există, de asemenea, creditată ideea ca în noul an şcolar, înfiinţarea de noi secţii şi creşterea numărului de grupe să aibă în vedere în mod special, disciplinele individuale.**

Întrucît una din slăbiciunile de bază ale şcolilor sportive a consti-

*(Continuare în pag. a 2-a)*

# M. MARTINOV (Bulgaria) A CIŞTIGAT PRIMA ETAPĂ A CURSEI CICLISTE „CUPA STEAUA"

Ieri după-amiază a fost inaugurat sezonul internaţional intern, la ciclism. Competiţia dotată cu „Cupa Steaua" — organizată în cinstea celor 25 de ani de existenţă a acestui popular club — a reunit la start pe cei mai buni rutieri români şi bulgari.

Aşa cum era de aşteptat, chiar din prima etapă, desfăşurată pe ruta Bucureşti—Oltenita—Bucureşti, alergarea s-a distins prin dinamism, stimulat pe tot parcursul celor 108 km de dorinţa celor două loturi naţionale de a-şi etala pregătirea şi valoarea înaintea „Cursei Păcii".

După numai cîteva kilometri de la plecare, plutonul — format din 71 de sportivi — a fost serios zdruncinat de ritmul alert impus de alergătorii bulgari, la care au răspuns prompt sportivii noştri. Fragmentată într-o serie de plutonaşe, caravana ciclistă va căpăta consistenţă abia la intrarea în Oltenita, unde două plutoane mai mari se reunesc pentru ca să se destrame din nou imediat după întoarcerea spre Bucureşti. Între fruntaşii cursei îi distingem pe Mircea Virgil, Al. Sofronie, Martinov, Ştefanov, Iordanov, Tudoran şi Grigore la care se alătură Tanev şi Şivarov. Grupul va reuşi să vină în această componenţă (mai puţin Tudoran, care nu a rezistat ritmului) pînă la linia de sosire în Bucureşti. Prima etapă a fost cîştigată de redutabilul ciclist bulgar MARTIN MARTINOV care a avut un sprint mai bun. El a parcurs cei 108 km în 2:39.47 — medie orară 40,500 km. Pe locul doi s-a clasat **Mircea Virgil** (Metalul Ploieşti), urmat de **C. Grigore** (Dinamo I), D. Stefanov (R.P.B. I), M. Tonev (R.P.B. II) Al. Sofronie (Dinamo I), I. Iordanov (R.P.B. I), P. Şivarov (R.P.B. II) — toţi aceiaşi timp cu învingătorul. Astăzi, de la ora 16, se va desfăşura etapa a doua Bucureşti—Giurgiu—Bucureşti.

**Gh. Ş.**

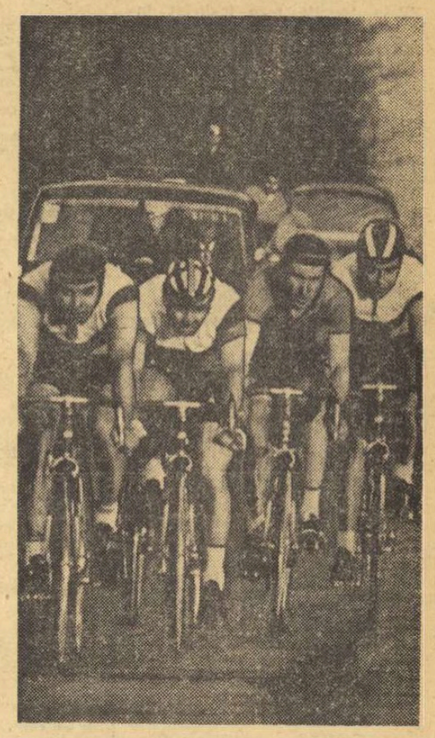

*Încă 3 km de parcurs şi unicul pluton pe care îl vedeţi se va angaja în sprintul final pentru desemnarea învingătorului de etapă.* Foto : S. BAKCSI

# SĂ ÎNTĂRIM FORŢA ŞI SPIRITUL DE LUPTĂ ALE PUGILIŞTILOR NOŞTRI FRUNTAŞI

1972 München — MAI SÎNT 133 DE ZILE

În sfîrşit, dar nu în ultimul rînd, recentele evoluţii ale membrilor lotului olimpic de box ne-au prilejuit cîteva constatări cu valoare generală. Perioada de pregătiri, cu obiectiv final tocmai în luna august, nu impune sentinţe definitive, pentru că forma maximă a unui sportiv se prepară eşalonat, în timp. E prematur deci a judeca sever, dar e tocmai timpul pentru a semnala cîteva slăbiciuni sesizate la boxerii noştri fruntaşi.

Dacă în privinţa pregătirii fizice, în mare, nu avem a ne plînge, în schimb alte capitole ale pregătirii lasă încă de dorit. Va părea poate paradoxal că pe de o parte reproşăm lipsa de tărie în pumni la anumiţi boxeri, iar pe de altă parte incriminăm dorinţa altora de a da exclusiv lovituri decisive. Aceasta este mai curînd o chestiune de dozare. Se cunoaşte preferinţa unor arbitri internaţionali pentru scrima pugilistică, dar oricît de strălucit ar fi arabescul pumnilor trimişi spre adversar, eficacitatea lor nu se poate măsura decît în proporţia în care slăbesc capacitatea de luptă a omului din faţă. Aceasta se realizează printr-o anumită tărie a loviturilor. Or, din păcate, se constată la unii dintre boxerii noştri fruntaşi o îngrijorătoare lipsă de forţă. Cu ce armă îşi pot ţine adversarii la respect, de pildă Constantin Gruiescu, Adrian Moraru sau Ion Mocanu ? Cu atît mai supărătoare este situaţia acelor pugilişti (Victor Zilberman, Ion Alexe) la care se înregistrează o vizibilă reducere de putere în raport cu trecutul nu prea îndepărtat. Alţi boxeri, dimpotrivă, ştiindu-se posesorii unor lovituri decisive, le caută pe acestea în exclusivitate, continuu, fără nici o pregătire, ceea ce firește anulează adesea reuşita la adversari preveniţi cu asiduitate. În această categerie se află, din păcate, doi dintre boxerii noştri cei mai dotaţi: Gabriel Pometcu şi Paul Dobrescu.

Altă problemă care provoacă mereu griji este aceea a regimului alimentar (sau igienic, la urma urmelor). Unui boxer de performanţă, care optează pentru o anumită categorie, nu i se cere ascetism de sihăstrie, nici abstinenţă totală, ci cumpătenie (în înţelesul înţelepciunii), echilibru şi nici într-un caz lăcomie nesăbuită. Sînt încă boxeri care amînă pomenita cumpătenie pentru ultimele două zile înainte de gală, forţînd slăbirea şi ne-

**Victor BANCIULESCU**

*(Continuare în pag. a 3-a)*

*De cîte ori se va găsi Dobrin, la Iaşi, în această postură ?*

# MÎINE, ÎN DIVIZIA A A CAMPIONATULUI DE FOTBAL

Etapa a XXI-a a campionatului se profilează — în ciuda unui timpuriu început de clarificare atît în fruntea, cît şi în subsolul clasamentului — sub semnul echilibrului, caracteristic, de altfel, acestui sezon competiţional.

„Capul de afiş" îl constituie, fără îndoială, partida de la Bucureşti, **Dinamo —A.S.A.**, un meci pe care l-ai bănui, la prima vedere dominat aproape exclusiv de personalitatea colectivă a formaţiei din şoseaua Ştefan cel Mare. Dar, echipa din Tg. Mureş, revelaţia acestui campionat, se anunţă nu numai un adversar în stare să emită pretenţii la un rezultat bun în deplasare, ci şi capabil să ofere un spectacol de calitate, pe măsura recomandărilor din evoluţiile sale anterioare. De cealaltă parte, **valoarea şi posibilităţile reale ale dinamoviştilor bucureşteni** constituie, indubitabil, temeiurile unei întreceri atrăgătoare, pline de promisiuni.

În alte trei întîlniri din ţară, **F. C. Argeş, Steagul roşu şi Universitatea Cluj**, echipe angajate şi ele direct în lupta pentru ocuparea unuia dintre primele locuri în clasament, au de înfruntat, în deplasare, adversari incomozi, care ştiu să folosească bine avantajul terenului propriu **Politehnica, Jiul** şi în special **Universitatea Craiova** — puternic relansată în disputa competiţională — au nevoie nu numai de puncte, ci şi de creditul propriului lor public, pe care ţin să nu-l dezamăgească.

Două meciuri de tradiţie aduc faţă în faţă, într-unul, aticul sterli al **Stelei** şi apărarea inexpugnabilă în acest retur a **Petrolului; iar în celălalt, formaţia feroviarilor bucureşteni**, înviorată de recentul său succes şi **unsprezecele băcăuan**, greu de recunoscut în această primăvară, chiar şi în partidele susţinute acasă. În perspectivă, două confruntări echilibrate, în care recentele comportări ale Petrolului în deplasare şi cele ale Sport Clubului pe teren propriu, constituie încă de pe acum argumente în stare să explice eventualele surprize.

În sfîrşit, la Cluj şi Oradea, **C.F.R.**, cu aceeaşi neîndupecată încredere în reuşita finală, speră nu numai într-o victorie asupra **U.T.A.-ei**, ci şi în posibila înfrîngere a... **Farului** ; în timp ce **Crişul** eliberat, se pare complet de emoţiile luptei competiţionale, ar putea, cel mult, încurca socotelile constănţenilor, într-o partidă cu miză hotărîtoare numai pentru aceştia din urmă. **(M. L.)**

13-21 MAI LA CONSTANŢA

# A FOST STABILIT LOTUL HALTEROFILILOR ROMÂNI PENTRU COMPETIŢIA CONTINENTALĂ

Aşa cum consemnam în numerele trecute ale ziarului nostru, cu prilejul campionatelor republicane de haltere a avut loc nu numai o „repetiţie generală", de ordin organizatoric înaintea competiţiei europene, ci şi un sever şi dificil examen al halterofililor noştri.

În funcţie de rezultatele obţinute, Biroul federal a alcătuit lotul definitiv în vederea campionatelor europene, care, după cum se ştie vor avea loc între 13 şi 21 mai la Constanţa. Iată-l : categoria muscă : **Ion Hortopan** ; categoria cocoş : **Victor Rusu** şi **Marian Grigoraş** ; categoria pană : **Vasile Bădescu** ; categoria uşoară : **Fiţi Balaş** şi **Aurel Miuţ** ; categoria semimijlocie : **Dumitru Constantin** şi **Gheorghe Mijnea** ; categoria supergrea : **Vasile Deak.**

În discuţiile care au avut loc a reieşit că aceştia sînt, la ora actuală, cei mai valoroşi halterofili ai ţării, capabili să obţină unele rezultate satisfăcătoare.

Se ştie că decalajul valoric dintre fruntaşii europeni şi reprezentanţii ţării noastre este la ora actuală foarte mare, în special la unele categorii. Selecţionerii au avut însă în vedere acest fapt şi au apreciat totuşi că la cîteva procedee, unii sportivi români au şanse să se claseze printre fruntaşi. Aşa de pildă, **F. Balaş** poate ocupa un loc onorabil la „împins" sau **A. Miuţ** la „smuls".

Nu este lipsit de importanţă faptul că şi la actualele campionate europene vor fi medaliaţi la fiecare categorie primii trei clasaţi la toate

**Ion OCHSENFELD**

*(Continuare în pag. a 4-a)*

# INIȚIATIVE, REALIZĂRI, DAR ȘI DESTULE NEAJUNSURI...

## Pe marginea plenarei C. J. E. F. S. Buzău

Reuniți în plenară, membrii Consiliului județean pentru educație fizică și sport, reprezentanți ai asociațiilor sportive sătești, din întreprinderi și instituții, profesori de educație fizică, activiști voluntari au luat în dezbatere aspectele esențiale ale mișcării sportive ce se desfășoară în județul Buzău.

Darea de seamă prezentată cu acest prilej de către tovarășul ADRIAN IONESCU, președintele C.J.E.F.S. Buzău, a evidențiat progresele înregistrate pe linia activității de educație fizică și sport, insistînd asupra măsurilor ce au fost luate în județul Buzău pentru angrenarea unui număr cît mai mare de cetățeni în practicarea exercițiilor fizice. Cum era și firesc, o importanță deosebită a fost acordată activității sportive din unitățile școlare care înglobează aproape un sfert din populația județului. Formă de bază în pregătirea fizică generală a elevilor, gimnastica de întreținere s-a permanentizat în aproape toate unitățile de învățămînt. De o largă popularitate în rîndul elevilor și pionierilor s-au bucurat acțiunile inițiate de Consiliul județean al organizației pionierilor: excursii, drumeții, expediții ciclo-turistice, concursuri de orientare turistică, de carting, aeromodele.

Duminicile cultural-sportive s-au organizat după un calendar dinainte stabilit la care s-au adăugat și alte manifestări de masă ocazionate de evenimentele tradiționale din viața satelor; aproape jumătate din numărul comunelor județului sînt reprezentate de echipe de fotbal în competiții organizate pe o perioadă mai lungă de timp (campionat județean sau de calificare); marea majoritate a asociațiilor sportive din întreprinderi și instituții au organizat întreceri între secții și ateliere.

Totuși, la Liceul nr. 1 „B. P. Hajdeu", Liceul „Mihai Eminescu", Școala profesională a U.S.P.S., factorii răspunzători pentru activitatea sportivă n-au întreprins mai nimic în sensul pregătirii arbitrilor-elevi cu care alte instituții de învățămînt se mîndresc; în unele întreprinderi industriale (U.P.M.P. Buzău, Schela Berca, I. F. Nehoiu, „Partizanul" Rm. Sărat) și în unele asociații sportive sătești (Pătîrlagele, Pogoanele, Beceni) activitatea sportivă de masă nu se situează la nivelul condițiilor materiale de care acestea dispun.

În ceea ce privește activitatea sportivă de performanță, județul Buzău se poate mîndri cu cîteva realizări ce se impun atenției generale. Astfel, în anul 1971, au fost obținute 18 titluri de campioni republicani, 18 locuri II și 17 locuri III în diverse campionate și concursuri oficiale republicane (gimnastică, tenis de masă, atletism, box, judo, lupte, parașutism, volei, aeromodele). În județul Buzău activează 15 echipe divizionare A, B și C și de juniori și școlari, 22 secții de performanță de nivel republican, iar 21 sportivi buzoieni fac parte din loturile naționale de seniori, tineret sau juniori la diferite discipline sportive.

Un moment de seamă în evoluția sportului buzoian de performanță l-a constituit înființarea clubului sportiv municipal Gloria, acțiune susținută de organele locale de partid și de stat, precum și transformarea Școlii sportive în unitate independentă de învățămînt.

Baza materială a fost substanțial îmbunătățită: o bună parte din școlile generale din municipiu și județ și-au amenajat baze sportive moderne; s-au efectuat reparații capitale la sălile școlare de gimnastică, s-a mărit capacitatea stadionului municipal din Crîng; se află în faza de finisare o modernă sală de sport pentru elevii Școlii sportive; a fost dat în folosință complexul sportiv „Chimia" (sală de popice cu 4 piste, teren de handbal, de tenis de cîmp; foarte curînd aici va fi inaugurat un teren de fotbal gazonat).

Decizia nr. 377/1971 a Consiliului popular județean Buzău — document legislativ care înmănunchează obiectivele actuale și de perspectivă ale activității sportive de masă și de performanță din județul Buzău — a declanșat inițiative valoroase ce se vor concretiza în noi baze sportive.

Despre activitatea celor 351 profesori de educație fizică din județul Buzău a vorbit profesorul ION BALEA, inspector școlar, care s-a referit apoi la preocupările actuale ale inspectoratului școlar județean pentru îmbunătățirea activității de educație fizică din școli. „Se manifestă încă o insuficientă preocupare în ce privește sporturile specifice feminine — remarca profesoara CAMELIA IONESCU. Iată de ce propun înființarea pe lîngă C.J.E.F.S. a unei comisii pentru activitatea sportivă în rîndul femeilor". „Trebuie făcut totul pentru ca elevii, toți copiii din Buzău să aibă acces gratuit pe stadion" (LUCA VLADIMIR, antrenorul centrului de copii și juniori).

Preocupările actuale ale asociațiilor sportive sătești au fost aduse în discuție de profesorii Virgil Popescu (Vernești), O. Dragomir (Merei) și Ion Samoilă (Beceni).

„Educația fizică, activitatea sportivă, în general, trebuie privite ca părți inseparabile ale educației comuniste, dezvoltării multilaterale ale indivizilor" — spunea printre altele, tovarășul ION ISPAS, șeful secției propagandă a Comitetului județean Buzău al P.C.R. „Pentru promovarea activității de educație fizică și sport există instrumente legislative de maximă importanță — Legea sportului, Decizia nr. 377 a Consiliului popular județean — care trebuie să direcționeze eforturile pe această linie ale organelor locale de partid și de stat". În încheiere, vorbitorul s-a referit la necesitatea utilizării cît mai judicioasă a bazei materiale și a tuturor resurselor existente în județ și a făcut prețioase recomandări în legătură cu măsurile ce trebuie luate pentru educarea sportivilor-cetățeni, în spiritul indicațiilor Plenarei C.C. al P.C.R. din noiembrie anul trecut.

**Aurel BURLACU**
**Cristian TEODORESCU**

## OINA

### START ÎN „CUPA ROMÂNIEI"

#### În București se profilează o nouă formație puternică: Universitatea

În aceste zile, febra pregătirilor îi cuprinde din nou pe jucătorii de oină din toate colțurile țării. Pînă la sfîrșitul lunii aprilie este programată faza pe județe a „Cupei României", una dintre cele mai importante competiții ale sportului nostru național. În Capitală își au sediul cîteva dintre cele mai valoroase formații din țară: C.P.B. — campioana, Dinamo — a doua clasată și Universitatea — echipă care a cîștigat ediția 1971 a „Cupei U.G.S.R.".

Ne vom opri, în rîndurile ce urmează, asupra echipei studenților, mai puțin cunoscută cititorilor, echipă înființată în urmă cu doi ani de către Costel Iancu, maestru emerit al sportului, de peste 20 de ani pe terenurile de oină.

La unul din antrenamentele efectuate în cursul săptămînii trecute, antrenorul și jucătorul Costel Iancu ne mărturisea: „O mare greutate pentru mine este omogenizarea formației. După ce lucrez cîte doi-trei ani cu o serie de jucători, trebuie să iau munca de la început, pentru că odată cu absolvirea facultății aceștia părăsesc echipa, plecînd la locurile unde au fost repartizați. Dar marea mea satisfacție este că de fiecare dată găsesc alți studenți — iubitori ai jocului".

Cu același prilej, am aflat că anul acesta au plecat din echipă mai mulți sportivi, printre care 6 titulari, unii oiniști de mare talent cum sînt P. Cristea și M. Stănescu, că din actualul lot se disting C. Udma, C. Tudor și I. Mitre, că C.S. Universitatea va participa la prima fază a „Cupei României" cu două formații. Secția de oină este sprijinită de club, avînd asigurate cele mai bune condiții de pregătire.

**Dumitru NEGREA**

● **Etapa pe județe a „Cupei României" are ca dată terminus ziua de 24 aprilie. În continuare, aceeași competiție programează etapele de zonă (de la 5 mai pînă în ultima duminică a acestei luni) și apoi finala care va fi găzduită în acest an de orașul Mangalia, între 2 și 4 iunie.**

● **La jumătatea lunii iunie, va avea loc, la Suceava, finala „Cupei U.G.S.R.", la care vor participa echipe invitate din județele în care prima etapă a acestei competiții s-a bucurat de o bună organizare și, în același timp, de o largă participare.**

● **Tot în luna iunie se va organiza, în baza experienței de anul trecut, dar în condiții mult îmbunătățite, un curs de antrenori pentru oină, care vor activa la sate.**

## POPICE

### DUPĂ ÎNCHEIEREA JOCURILOR ÎN SERIILE DIVIZIEI A

#### Turneul final (turul) — la Mangalia și Iași (12—14 mai)

Zilele trecute s-au încheiat întrecerile în cele patru serii ale campionatul diviziei A la popice, ediția a IV-a. A fost o competiție de uzură, care a angrenat în dispută 20 de formații feminine și tot atîtea masculine. În ultima parte a competiției, în special, s-a dat o luptă dîrză între echipele aflate la ambii poli ai clasamentelor.

Pentru turneele finale, care se vor disputa la Iași (bărbați) și Mangalia (femeile) în zilele de 12—14 mai turul (returul va avea loc mai tîrziu) s-au calificat cele mai valoroase echipe **Voința București, Laromet București, Rapid București** (seria Sud), **Voința Tg. Mureș, Voința Cluj, C.S.M. Reșița** (seria Nord) — la femei, **Constructorul Galați, Petrolul Ploiești, Rapid București** (seria Sud), **Voința Tg. Mureș, Voința Cluj** și **Electrica Sibiu** (seria Nord) — la bărbați. Trebuie să remarcăm comportarea formațiilor campioane de anul trecut, sexteturile din Tg. Mureș, care în serii au obținut cele mai bune punctaje, cîștigînd detașat locul I. La fel de bine s-a comportat și fosta campioană feminină de acum doi ani, Voința București, care a terminat jocurile în serii cu un avantaj de 6 puncte.

**Iată clasamentele omologate de F. R. Popice după disputarea jocurilor în serii:**

**FEMININ**

**SERIA SUD**

| | | | | | | |
|---|---|---|---|---|---|---|
| 1. | **Voința București** | 18 | 14 | 0 | 4 | 21814 28 |
| 2. | **Laromet București** | 18 | 11 | 0 | 7 | 21614 22 |
| 3. | **Rapid București** | 18 | 10 | 0 | 8 | 21595 20 |
| 4. | Gloria București | 18 | 10 | 0 | 8 | 21091 20 |
| 5. | Metrom Brașov | 18 | 10 | 0 | 8 | 21031 20 |
| 6. | Cetatea Giurgiu | 18 | 8 | 0 | 10 | 21082 16 |
| 7. | Petrolul Bălcoi | 18 | 8 | 0 | 10 | 20462 16 |
| 8. | Voința Constanța | 18 | 8 | 0 | 10 | 18232 16 |
| 9. | Voința Ploiești | 18 | 7 | 0 | 11 | 20814 14 |
| 10. | Constructorul Buc. | 18 | 4 | 0 | 14 | 20197 8 |

**SERIA NORD**

| | | | | | | |
|---|---|---|---|---|---|---|
| 1. | **Voința Tg. Mureș** | 18 | 16 | 0 | 2 | 21930 32 |
| 2. | **Voința Cluj** | 18 | 13 | 0 | 5 | 21057 26 |
| 3. | **C.S.M. Reșița** | 18 | 13 | 0 | 5 | 20764 26 |
| 4. | **Hidromecanica Bv.** | 18 | 11 | 0 | 7 | 20407 22 |
| 5. | Voința Mediaș | 18 | 10 | 0 | 8 | 20335 20 |
| 6. | Voința Timișoara | 18 | 7 | 0 | 11 | 20240 14 |
| 7. | Voința Craiova | 18 | 7 | 0 | 11 | 19979 14 |
| 8. | Voința Oradea | 18 | 6 | 0 | 12 | 20128 12 |
| 9. | Dermagant Tg. M. | 18 | 5 | 0 | 13 | 19745 10 |
| 10. | Voința Sibiu | 18 | 2 | 0 | 16 | 17411 4 |

**MASCULIN**

**SERIA SUD**

| | | | | | | |
|---|---|---|---|---|---|---|
| 1. | **Const. Galați** | 18 | 14 | 0 | 4 | 46727 28 |
| 2. | **Petrolul Ploiești** | 18 | 14 | 0 | 4 | 46378 28 |
| 3. | **Rapid București** | 18 | 11 | 0 | 7 | 46358 22 |
| 4. | Voința București | 18 | 10 | 0 | 8 | 45184 20 |
| 5. | Flacăra Cîmpina | 18 | 10 | 0 | 8 | 44721 20 |
| 6. | Gloria București | 18 | 10 | 0 | 8 | 44439 20 |
| 7. | Constructorul Buc. | 18 | 9 | 0 | 9 | 44137 18 |
| 8. | Rulmentul Brașov | 18 | 6 | 0 | 12 | 44647 12 |
| 9. | Rafinăria Teleajen | 18 | 4 | 0 | 14 | 44839 8 |
| 10. | Metalul Plopeni | 18 | 2 | 0 | 16 | 43190 4 |

**SERIA NORD**

| | | | | | | |
|---|---|---|---|---|---|---|
| 1. | **Voința Tg Mureș** | 18 | 15 | 0 | 3 | 44832 30 |
| 2. | **Voința Cluj** | 18 | 12 | 0 | 6 | 44625 24 |
| 3. | **Electrica Sibiu** | 18 | 12 | 0 | 6 | 43951 22 |
| 4. | C.F.R. Timișoara | 18 | 10 | 0 | 8 | 44806 20 |
| 5. | Voința Lugoj | 18 | 8 | 0 | 10 | 44291 16 |
| 6. | I. C. Oradea | 18 | 8 | 0 | 10 | 44165 16 |
| 7. | C.F.R. Tg. Mureș | 18 | 8 | 0 | 10 | 44136 16 |
| 8. | Olimpia Reșița | 18 | 8 | 0 | 10 | 43908 16 |
| 9. | C.S.M. Reșița | 18 | 6 | 0 | 12 | 42740 12 |
| 10. | Gaz metan M. | 18 | 5 | 0 | 13 | 42605 8 |

Ultimele două clasate, din fiecare serie, au retrogradat în campionatul de calificare. **(T. R.).**

## HOCHEI

### ÎNTRECERILE JUNIORILOR

**MIERCUREA CIUC, 14 (prin telefon, de la corespondentul nostru).** În localitate au început întrecerile campionatului republican de hochei rezervat echipelor de juniori. Participă formațiile Dinamo și Constructorul București, Școala sportivă și Liceul Miercurea Ciuc. În primul joc Dinamo a întrecut pe Constructorul cu scorul de 7—1 (1—1, 0—0, 6—0). Au marcat Eremia 2, Ciobanu, Cojocaru, Mardare, Dumitru și Nicolae pentru dinamoviști, respectiv, Costea.

Tot pe patinoarul artificial s-a desfășurat zilele trecute campionatul național al speranțelor care a fost cîștigat de echipa Școlii sportive din Miercurea Ciuc (antrenor Antal Zsombor), urmată, în ordine, de Liceul M. Ciuc, Dinamo București, Constructorul București, Dunărea Galați și Metalul Rădăuți.

**Z. MORVAY**

## handbal

### Mîine, în divizia A la feminin

### O ÎNTÎLNIRE DE MARE INTERES:

### I. E. F. S. — UNIVERSITATEA TIMIȘOARA

Etapa a IX-a a campionatului feminin de handbal divizia A (restanță din turul I) programează mîine partide importante atît pentru partea superioară a ierarhiei, cît și pentru subsolul clasamentului.

În Capitală au loc trei întîlniri: I.E.F.S.-UNIVERSITATEA TIMIȘOARA, derbyul etapei **(teren Tineretului, ora 11,15). Universitatea București-Textila Buhuși (teren Tineretului, ora 10,15) și Rapid-Rulmentul Brașov (teren Giulești, ora 17,15).** Celelalte două meciuri sînt programate la **Odorhei (Voința-Universitatea Cluj)** și **Tg. Mureș (Mureșul-Confecția București).**

Fără discuție, actualei campioane i-ar conveni o victorie a echipei I.E.F.S. în meciul cu liderul, Universitatea Timișoara. Două puncte răpite timișorencelor ar da aripi handbalistelor de la Universitatea București în lupta pentru o nouă medalie de aur. Desigur, și I.E.F.S. ar beneficia de creșterea prestigiului în cazul unui succes în fața valorosului team al lectorului universitar Constantin Lache.

Rapid va încerca să cîștige la Rulmentul pentru a se depărta de zona periculoasă, mizînd și pe faptul că Mureșul are prima șansă în meciul cu Confecția.

## baschet

### DERBY-UL STUDENȚESC UNIVERSITATEA TIMIȘOARA — UNIVERSITATEA CLUJ

Cu meciurile programate mîine, se încheie al doilea tur al diviziei feminine A, urmînd ca cele 10 participante să-și dispute al treilea (ultimul) tur sub formă de turnee, la București (21—23 aprilie), Oradea (5—7 mai) și la Iași (19—21 mai). Etapa de mîine nu poate produce modificări în partea superioară a clasamentului, unde Rapid, Politehnica, I.E.F.S. și Crișul au asigurată calificarea în turneul final al competiției. Pentru formațiile candidate la retrogradare, întîlnirile au, însă, o însemnătate deosebită, fiecare punct cîntărind greu. În acest sens, jocurile A.S.A. Cluj-Constructorul București și Universitatea Timișoara-Voința Brașov se anunță drept cele mai disputate. La băieți se remarcă derby-ul studențesc Universitatea Timișoara — Universitatea Cluj.

Programul jocurilor **FEMININ, etapa a XVIII-a** (între paranteze, rezultatele din tur): A.S.A. Cluj-Constructorul (55—57), Universitatea Timișoara-Voința Brașov (56—71), Crișul Oradea-I.E.F.S. (43—38), Sănătatea Satu Mare-Politehnica București (34—81), Universitatea Iași-Rapid (53—77); **MASCULIN, etapa a XXI-a:** Dinamo-I.C.H.F. (91—70), Steaua-I.E.F.S. (72—63), Voința București-Politehnica București (51—63), Politehnica Galați-Mureșul Tg. Mureș (79—81), Universitatea Timișoara-Universitatea Cluj (82—76), Politehnica Cluj-Rapid (57—63).

### RODICA CONSTANTINESCU, CEA MAI EFICACE JUCĂTOARE

*TIMIȘOARA, 14 (prin telefon, de la corespondentul nostru județean)* Și în ziua a treia a turneului final al campionatului național de baschet pentru școlari și junioare, jocurile au fost disputate, reliefînd dorința tuturor participantelor de a avea o comportare cît mai bună. Paralel cu întrecerea pentru o poziție superioară în clasament, se desfășoară și o interesantă luptă pentru titlul de cea mai eficace jucătoare. După trei etape, în fruntea clasamentului se află Rodica Constantinescu (Lic. „N. Bălcescu" Craiova) 63 p, urmată de Maria Poștaru (Șc. sp. 2) 53 p și Lia Szekely (Șc. sp. Cluj) 49 p.

Rezultate. *Seria I:* Șc. sp. Cluj — Lic. „Bolyai" Tg. Mureș 50—27 (17—10), Șc. sp. Brașov — Șc. sp. Tg. Mureș 53—39 (27—18); *seria a II-a:* Șc. sp. 2 București — C.S.M. Iași 70—57 (41—21), Lic. 35 București — Lic. „N. Bălcescu" Craiova 67—42 (36—21).

Pentru turneul care va hotărî ocupantele locurilor 1—4 s-au calificat Șc. sp. 2, Șc. sp. Cluj, Lic. 35 și Șc. sp. Brașov; locurile 5—8 vor fi disputate de Lic. „N. Bălcescu", C.S.M. Iași, Șc. sp. Satu Mare și Lic. „Bolyai". Rezultatele din serii contează în aceste turnee.

**P. ARCAN**

## MOTO

### NOI ÎNTRECERI LA MOTOCROS ȘI VITEZĂ

● **Concursurile de motocros continuă. Astfel, duminică va avea loc o nouă întrecere, de data aceasta în organizarea asociației sportive Automobilul din Buzău, pe un traseu ales pe Dealul Cîinăului din apropierea orașului. Și-au anunțat participarea alergători din Cîmpina, Ploiești, Moreni, Brașov, București și Tg. Jiu. În program figurează probe pentru posesorii de motorete românești, juniori și seniori. Întrecerile constituie o ultimă verificare a stadiului pregătirilor efectuate în vederea campionatului național pe anul 1972.**

● **Prima etapă a campionatului republican de motocros este programată la 23 aprilie la Vălenii de Munte în organizarea asociației sportive Locomotiva Ploiești. Reamintim pe deținătorii titlurilor: Ștefan Chițu (Poiana Cîmpina) la 250 cmc, Cristian Dovidș (Metalul Buc.) la 500 cmc, Gheorghe Voicu (Steagul roșu Brașov) la juniori și Petre Oprea (Steagul roșu Brașov) la 70 cmc.**

● **Primul concurs republican de viteză pe șosea va avea loc la 21 mai, pe un traseu ales în centrul orașului Galați. La competiție sînt invitați toți specialiștii acestui gen de întrecere.**

## natație

### CO'CURSUL REPUBLICAN AL SĂRITORILOR SENIORI

Bazinul „23 August" din Capitală găzduiește, astăzi și mîine, întrecerile concursului republican de primăvară al seniorilor, la care iau parte săritorii avînd clasificarea maestru al sportului și categoria I. Printre concurenți se numără Melania Decuseară, Sorana Prelipceanu, Ecaterina Dumitriu, Ion Ganea, Ion Ilieș, Gerhard Fabich ș.a. Azi, de la ora 10 și de la ora 16, se desfășoară săriturile de la trambulină bărbați și platformă femei, iar mîine, de la aceleași ore, săriturile de pe trambulină femei și platformă bărbați.

În afara scopului în sine, clasarea pe locuri fruntașe în această competiție republicană, disputele vor prilejui și o verificare în vederea concursului internațional de primăvară, care va avea loc săptămîna viitoare, în același bazin. La această întrecere, au fost invitați reprezentanți ai R.D. Germane, R.F. a Germaniei, Bulgariei, Ungariei și Austriei.

★

Finalele campionatului republican pentru copii, desfășurate la Cluj, au marcat superioritatea reprezentanților clubului Progresul București, învingători în trei din cele patru probe.

Clasamente. **Fetițe cat. I:** 1. Georgina Săcăleanu (Progresul) 262,40 p, 2. Ruxandra Hociotă (Șc. sp. Sibiu) 251 p, 3. Maria Velțan (Șc. sp. Sibiu) 212,80 p; **băieți cat. I:** 1. Fr. Kiss (Crișul Oradea) 287,45 p, 2. A. Hencz (C.S.M. Cluj) 221,10 p, 3. I. Poriszlai (Șc. sp. Sibiu) 214,40 p; **fetițe cat. a II-a:** 1. Rodica Angliel (Progresul) 181,10 p, 2. Magdalena Toth (Crișul) 171 p, 3. Dagmar Herbert (Șc. sp. Sibiu) 169,40 p; **băieți cat. a II-a:** 1. V. Bastar (Progresul) 212,60 p, 2. G. Nagler (Șc. sp. Sibiu) 175,60 p, 3. M. Păunescu (C.S. Școlarul București) 160,20 p.

## lupte

### Mîine, în etapa a-3-a, divizia A, libere

### 9 ECHIPE CONCUREAZĂ ÎN CAPITALĂ

Mîine, 9 din cele 18 echipe care activează în divizia A de lupte libere vor susține partidele din cadrul etapei a 3-a, în Capitală. În sala clubului Dinamo se vor confrunta formațiile **Steagul roșu Brașov — Tomistex Constanța — Dinamo.** Partidele vor fi conduse de arbitrul principal **Gh. Conciu** (Galați). Se anticipează dueluri foarte disputate, mai ales între Steagul roșu și Dinamo, atît una cît și cealaltă asaltînd primul loc în serie. La Progresul va avea loc triunghiularul **Dunărea Galați — Nicolina Iași — Progresul,** arbitru principal fiind **Ion Crișnic** (Buc.). Echipa bucureșteană are mari șanse să iasă învingătoare în ambele partide. Mult mai echilibrat va fi meciul dintre cele două formații oaspe. În sfîrșit, sala din Giulești va găzdui triunghiularul **Vulturii Textila Lugoj — A.S.A. Brașov — Rapid,** condus de arbitrul principal **L. Bandi** (Buc.). Și giuleștenii au prima șansă însă ei vor avea un meci dificil cu brașovenii.

*Unul dintre procedeele tehnice specifice luptelor libere — atacul la picioare*

În alte trei localități din țară vor concura celelalte 9 echipe. La Tîrgoviște, amatorii de lupte vor avea prilejul să asiste la întrecerile triunghiularului **Autosport Sf. Gheorghe — Progresul Brăila — Metalul Tîrgoviște.** Arbitrul principal — **Gh. Mihăilă** (Buc.). Se pare că tîrgoviștenii vor ieși victorioși pe linie. Cu toate că va lupta acasă, **Olimpia Satu Mare** are șanse reduse de succes, deoarece va primi replica multiplei campioane **Steaua.** Nu va scăpa însă prilejul de a cîștiga al doilea meci, cel cu **C.F.R. Timișoara.** Arbitrul principal — **C. Popescu** (Buc.). Ultimul triunghiular se va desfășura la Odorhei: **Mureșul Tg. Mureș — Dinamo Brașov — Lemnarul Odorhei.** Arbitru principal — **V. Carasiniu** (Deva).

## RUGBY

### PASIONANTA DISPUTĂ PENTRU PRIMUL LOC

#### La Timișoara: Universitatea — Grivița Roșie

Lupta pentru supremație în campionatul primei divizii devine din ce în ce mai pasionantă. Desigur, partida care polarizează atenția în această etapă este cea dintre Universitatea Timișoara și Grivița Roșie, ambele interesate direct să ajungă sau să depășească chiar formația studenților din Petroșani.

După cîte sîntem informați, antrenorii celor două formații vor utiliza următorii jucători: UNIVERSITATEA: **Duță — Suciu, Peter, Cindea, Szasz — Ghețu, Ceaus (Iacob) — Răscanu, Vollman, Tătucu — Priess, Ionică (Ene) — Ene (Neiss), Popovici, Ioniță;** GRIVIȚA: **Simion — Pavlovici, Leșeanu (Oblemenco), Țibuleac — Oblemenco (Comănici), Mihai — Vl. Dumitrescu, Veluda, Demian — Moldoveanu, Iatan, Teodorescu.** Partida va fi condusă de **V. Cismaș.**

**Știința Petroșani** are o misiune mai ușoară în întîlnirea cu **Gloria** (arbitru: **P. Ionescu**) astfel că în cazul unei victorii — absolut normale — situația în ceea ce privește viitoarea campioană rămîne la fel de incertă.

Programul etapei mai cuprinde: **Sportul studențesc-Agronomia Cluj** (teren Sportul studențesc, ora 11,30), arbitru: **S. Dragomirescu, Steaua — Politehnica Iași** (teren Steaua, ora 10, arbitru: **Th. Witting**), **Rulmentul Bîrlad — Dinamo** (arbitru: **Gh. Pîrcălăbescu**) și **Farul — C.S.M. Sibiu** (arbitru: **G. Eftimescu**).

## volei

### LUPTA PENTRU CALIFICAREA ÎN TURNEUL FINAL CONTINUĂ

După înfrîngerea-surpriză a penicilinei Iași, la București, situația în fruntea clasamentului campionatului feminin este numai aparent simplificată. RAPIDUL are neapărată nevoie de victorie în partida cu I.E.F.S., pentru a-și păstra avantajul de două puncte, în timp ce studentele aflate acum, din nou, la egalitate cu dinamovistele, își văd periclitat locul 4 (care dă drept de participare la turneul final), în cazul unui insucces. Deci, sîmbătă, în **sala Giulești, de la ora 18,** o întîlnire ce se anunță echilibrată și foarte atractivă. În deschidere, **de la ora 17,** DINAMO — relansată în cursa pentru unul din locurile fruntașe — primește replica echipei C.P.B., aflată, în prezent, pe locul 10.

La Iași, campioanele au de susținut un meci dificil în compania **Medicinei.** În mod normal, gazdele sînt favoritele numărul 1. Dar să nu uităm că bucureștencele sînt capabile de o comportare foarte bună, tocmai atunci cînd te aștepți mai puțin.

Programul etapei a XX-a mai cuprinde următoarele partide: CONSTRUCTORUL București-UNIVERSITATEA Timișoara **(duminică în sala Constructorul, de la ora 10),** CONSTRUCTORUL Arad — CEAHLĂUL P. Neamț, C.S.M. Sibiu — FARUL Constanța.

## polo

### ASTĂZI LA CLUJ: VOINȚA-RAPID, UN MECI AȘTEPTAT CU MARE INTERES

Cea mai importantă întîlnire din a doua etapă-turneu a campionatului național de polo este programată la Cluj, unde puternica formație a Rapidului, candidată și în acest an la titlu, va primi replica echipei locale Voința. Nu mai puțin interesantă va fi și partida care va avea loc tot la Cluj: I.E.F.S.-Voința, ocupantele locurilor 3 și respectiv 4 în ediția trecută a campionatului. În ultimul meci al programului: I.E.F.S.-Rapid.

În turneul de la Oradea vor avea loc întîlnirile Dinamo-Politehnica Cluj, Crișul Oradea-Politehnica și Dinamo-Crișul. Meciurile de la București (Olimpia-Progresul, Olimpia-Vagonul și Vagonul-Progresul) au fost amînate pentru zilele de 6 și 7 mai. Clasamentul arată astfel înaintea acestei etape:

| | | | | | |
|---|---|---|---|---|---|
| 1. | Dinamo | 2 | 2 | 0 | 0 36—5 4 |
| 2. | Rapid | 2 | 2 | 0 | 0 29—2 4 |
| 3. | Voința | 2 | 2 | 0 | 0 13—7 4 |
| 4. | I.E.F.S. | 2 | 1 | 0 | 1 13—12 2 |
| 5. | Politehnica | 2 | 1 | 0 | 1 7—10 2 |
| 6. | Crișul | 2 | 1 | 0 | 1 5—19 2 |
| 7. | Progresul | 2 | 0 | 0 | 2 7—10 0 |
| 8. | Vagonul | 2 | 0 | 0 | 2 6—19 0 |
| 9. | Olimpia | 2 | 0 | 0 | 2 2—34 0 |

VREȚI SĂ JUCAȚI POPICE ÎN TIMPUL LIBER?

FOLOSIȚI POPICĂRIILE:

● Clubul sportiv **METALUL** — din Șos. Nordului nr. 7—9, telefon 44.15.00.

● Clubul sportiv **VOINȚA** — Șos. Pipera, telefon 33.78.52.

ASIGURAREA DE ACCIDENTE „TURIST" CUPRINDE:

O persoană care încheie contractul — în vîrstă de la 16 la 70 de ani inclusiv — (pentru cazurile de invalidităte permanentă și de deces din accidente);

● bunurile din gospodăriile și cele luate în deplasare de asigurat.

SUMELE ASIGURATE SÎNT URMĂTOARELE:

| | inv. perm. | pentru deces |
|---|---|---|
| — pentru accidente de circulație auto-moto | 25 000 | 15 000 |
| — pentru accidente la domiciliul asiguratului, ca urmare a unui incendiu, trăsnet, explozie, sau cutremur de pămînt; | 20 000 | 10 000 |
| — pentru celelalte accidente | 10 000 | 5 000 |
| — pentru bunurile gospodărești | 20 000 | |

SUMA ASIGURATĂ SE PLĂTEȘTE asiguratului în caz de invaliditate permanentă totală din accident (în caz de invaliditate permanentă parțială se plătește un procent din suma asigurată, corespunzător cu gradul de invaliditate) sau de distrugere a bunurilor gospodărești; în caz de deces al asiguratului, suma asigurată se plătește beneficiarului înscris în contract.

Pentru aceeași perioadă se poate încheia un singur contract de asigurare.

PRIMA DE ASIGURARE este de 15 lei și se plătește o dată cu primirea poliței de asigurare. Asigurarea este valabilă, timp de o lună.

Pentru încheierea asigurării, vă puteți adresa responsabililor cu asigurările din întreprinderi, organizații economice și instituții, agenților și inspectorilor de asigurare sau — direct — oricărei unități teritoriale ADAS.

adas
ADMINISTRAȚIA ASIGURĂRILOR DE STAT

## Școlile sportive trebuie să devină pepiniere reale

*(Urmare din pag. 1)*

tuit-o munca de selecție, se preconizează ca în colectivele acestor unități să se dovedească un plus de preocupare și de exigență față de cunoașterea și depistarea unor prezumtivi elevi. În același timp, apare firesc ca profesorii de educație fizică din școlile generale, licee și școli profesionale să manifeste mai multă mobilitate pe firul unei și mai strînse colaborări, astfel ca în școlile sportive să fie promovați realmente cei mai dotați tineri. În același context se recomandă ca profesorii de specialitate să studieze și să aplice, de la caz la caz, posibilitatea de a coborî vîrsta de inițiere și pregătire a unor elevi, mai ales la discipline ca natația, patinajul, schiul și gimnastica.

În preocuparea lor de a face să sporească eficiența procesului de instruire, conducerile școlilor sportive vor avea întreaga libertate de a activa comisiile metodice și de a lua măsuri pentru aplicarea integrală a orientării și indicațiilor metodice elaborate de federațiile de resort. A devenit o necesitate stringentă ca întregul corp didactic al acestor școli să participe la activități metodice și de cercetare, în ideea perfecționării continue a mijloacelor și metodelor de optimizare a procesului de pregătire sportivă pe diferite trepte de școlarizare, în raport cu vîrsta și sexul și implicit pe întreaga durată a anului de învățămînt. De aici, nevoia de a avea asigurat un sistem competițional cu caracter permanent, care să angreneze cît mai mulți elevi și, de asemenea, organizarea unor acțiuni de instruire, prin intermediul taberelor etc.

Felul cum își desfășoară activitatea colectivele catedrelor pe ramură de sport se cuvine a fi analizat periodic. Evident că o asemenea analiză nu va avea în vedere doar procesul de instruire tehnică ci și pe cel pedagogic, educațional, la fel de important. Fiindcă este limpede: nu desăvîrșim tineri doar ca viitori sportivi de performanță, ne interesează în egală măsură ca ei să ajungă mîine oameni integri, încadrați în circuitul valorilor materiale și sociale, atașați organic cauzei poporului, construcției socialiste.

Un asemenea obiectiv de mare însemnătate se poate înfăptui atît în procesul de instruire, cu ocazia unor competiții, dar și printr-o serie de acțiuni speciale — programe de vizite în fabrici și uzine, întîlniri cu diferite personalități politice, cu oameni ai muncii etc.

În fine, va trebui ca **C.J.E.F.S.-urile, ca organe direct beneficiare, să se îngrijească de îndrumarea competentă a acestor școli. Evident, o îndrumare de fond, care să pornească de la planurile de antrenament, la lecția propriu-zisă și la ținuta antrenorului. C.J.E.F.S.-urile au, în același timp, datoria de a sprijini mai activ aceste unități, în ceea ce privește asigurarea unei baze materiale, aspect încă deficitar într-o mare măsură.**

În orice caz, apreciem că a sosit timpul ca școlile sportive să demareze pe drumul performanței, astfel ca actuala rețea de unități cu acest profil să constituie un izvor real de valori pentru mișcarea sportivă din țara noastră.

## Unde mergem

**SIMBĂTĂ**

**ATLETISM:** Stadionul Tineretului, ora 16: campionatul C.U.B. (etapa a III-a, echipe), stadionul Republicii, ora 16,30: „Cupa 1 Mai" (seniori și juniori); circuitul din str. Maior Coravu; ora 8,30: concurs de marș.

BASCHET: Sala Dinamo, de la ora 17: Steaua — I.E.F.S. (m.A), Dinamo — I.C.H.F. (m.A), Voința — Politehnica București (m.A); teren Universitatea, de la ora 16: Universitatea — Voința București (f.B), Medicina — Arhitectura (f.B).

FOTBAL: Teren Constructorul, ora 16,30: Unirea Tricolor — Autobuzul (Divizia C); teren Laromet, ora 16,30: Barometr—Mașini-unelte (Divizia C); teren T.M.B., ora 16,30: T.M.B. — Sirena (Divizia C).

NATAȚIE: Bazinul „23 August", de la orele 10 și 16: concursul republican de primăvară al seniorilor (sărituri).

SCRIMĂ: Sala Floreasca II, de la ora 8: campionatul republican rezervat juniorilor mici.

VOLEI: Sala Giulești, de la ora 17: C.P.B. — Dinamo, Rapid — I.E.F.S. (A.f.); sala Progresul, de la ora 17: Steaua — Dinamo, I.E.F.S. — Progresul (Criteriul Primăverii).

**DUMINICĂ**

ATLETISM: Stadionul Republicii, ora 9,30: „Cupa 1 Mai" (seniori și juniori); circuitul din str. Maior Coravu; ora 8,30: concurs de marș.

FOTBAL: Stadion Dinamo, ora 11: Dinamo Obor — Electronica (Divizia C); ora 12: Dinamo — A.S. Armata Tg. Mureș (tineret-rezerve); ora 14: Dinamo — A.S. Armata Tg. Mureș (Divizia A); stadionul „23 August", ora 14,30: Steaua — Petrolul (tineret-rezerve); ora 16,30: Steaua — Petrolul (Divizia A); stadion Progresul, ora 11: Progresul — Dunărea Giurgiu (Divizia B); stadion Metalul, ora 11: Metalul — Chimia Rm. Vîlcea (Divizia B); teren Flacăra roșie, ora 11: Flacăra roșie — Celuloza Călărași (Divizia C); teren Voința, ora 11: Voința — Tehnometal (Divizia C).

LUPTE LIBERE: de la ora 10, etapa a 3-a, divizia A: sala Dinamo: Steagul roșu Brașov — Tomistex Constanța—Dinamo; sala Progresul: Dunărea Galați — Nicolina Iași — Progresul; sala Giulești: Vulturii Textila Lugoj — A.S.A. Brașov — Rapid.

NATAȚIE: Bazinul „23 August", de la orele 10 și 16: Concursul republican de primăvară al seniorilor (sărituri).

SCRIMĂ: Sala Floreasca II, de la ora 8: Campionatul republican rezervat juniorilor mici.

RUGBY: Teren Steaua, ora 13: Steaua — Politehnica Iași, teren Politehnica, ora 11,30: Sportul studențesc — Agronomia Cluj.

VOLEI: Sala Constructorul, de la ora 10: Constructorul — Universitatea Timișoara (A.f.).

YACHTING: Lacul Herăstrău, de la ora 10: „Cupa Primăverii".

# fotbal

## OPINIILE CRONICARILOR PARTIDELOR CELEI DE-A XXI-a ETAPE A CAMPIONATULUI DIVIZIEI A

### STEAUA — PETROLUL

De obicei, meciurile retur ale campionatului sînt așteptate, între altele, sub semnul dorinței de revanșă... E greu însă de presupus că Petrolul (oricît de mult ar fi animată de această dorință...) va reuși să întreacă pe Steaua la București, după ce pe terenul ploieștean a pierdut în tur cu 2—0. Mai ales că principala carență a echipei lui Ilie Oană rămîne atacul (numai 10 goluri în 20 de etape!), ceea ce îi lipsește pe petroliști de o mai bună exprimare a revirimentului pe care, în orice caz, îl manifestă efectiv. În aceste condiții, atacul formației Steaua are mari șanse de a decide meciul de mîine și — probabil — va reuși acest lucru, poate chiar la scor. În ori ce caz, prima apariție a Petrolului în Capitală, în acest sezon, este așteptată cu interes. Poate fi un meci curat, frumos... **(Radu URZICEANU).**

### JIUL — STEAGUL ROȘU

La Petroșani va fi un meci al ambițiilor mărturisite, mai ales că ambele echipe vin după cîte o înfrîngere. Pe de o parte, minerii vor să arate că valoarea echipei este invers proporțională cu locul ocupat actualmente în clasament, iar de cealaltă, stegarii, care încă nu au renunțat la „visele" lor măreațe. Soarta meciului va fi hotărîtă de duelul dintre atacanții Jiului și portarul brașovean Adamache,

*PESCARU... amator*

care se află într-un „dialog la distanță" cu Răducanu pentru un loc în echipa care va juca pe Nepstadion. Greu de întrecut pe teren propriu, Libardi și ortacii săi vor căuta să mențină intactă faima de invincibilitate la Petroșani. **(Gheorghe NERTEA).**

### POLITEHNICA IAȘI — F. C. ARGEȘ

Cu un compartiment defensiv forte, cu o linie de mijlocași care desfășoară un mare travaliu pe

*GIL MĂRDĂRESCU: Giscanul ăsta clocește ceva...*

parcursul celor 90 de minute de joc (îndeosebi Simionaș) și trei atacanți cu mare experiență competițională (Cuperman, Incze, Lupulescu), Poli — în revenire de formă — pornește favorită în partida cu F. C. Argeș. Apoi, meciul se joacă în Copou și urmează egalului obținut la Ploiești, care a avut darul să fortifice, într-o oarecare măsură, moralul băieților lui Mărdărescu. Dar, la F. C. Argeș a reintrat Dobrin. Motiv de îngrijorare pentru ieșeni, antrenorul lor afirmînd, îngîndurat după partida de miercuri **„Dobrin, în bună dispoziție de joc, poate cîștiga singur un meci!"** Foarte adevărat. Totuși, Dobrin se resimte încă după accidentul suferit nu de mult, iar studenții sînt prea setoși de victorie. **(Laurențiu DUMITRESCU).**

### DINAMO — A.S.A. TG. MUREȘ

Acum un an, acest meci era un vis pentru mureșeni. Pentru simplul motiv că între cele două echipe existau decalaje de toate felurile, de renume, de valori, de categorie divizionară (A.S.A. jucînd în „B").

Astăzi, visul a ajuns realitate. Distanțele s-au micșorat pe toate planurile, ajungîndu-se la realitatea insolită a... clasamentului la zi al Diviziei A, în care A.S.A. se află pe locul 5, cu 23 de puncte, iar Dinamo pe locul 7, cu 21 de puncte. În pofida cifrelor, partida de mîine mi se pare un duel între **valoare și ambiție** (prima caracteristică a echipei lui Bone). Valoarea ar terbui să aibă ultimul cuvînt. A nu se uita, totuși, că marile ambiții au „răsturnat" destule valori. **(Marius POPESCU).**

### CRIȘUL — FARUL

Ce se poate spune despre o partidă în care una din echipe se află ca și în Divizia B, iar cealaltă, deși a scăpat de chinurile retrogradării (grație altor două formații și mai slabe!) se zbate într-o mediocritate greu de înțeles? Că gazdele vor încerca, acum, cînd nu mai au obsesii sau iluzii să răzbune (măcar) categorica înfrîngere din tur (1-4) printr-o victorie platonică? Sau că marinarii lui Cosmoc vor sfîrși cu „tangajul" din ultima vreme și vor naviga spre ținuturi mai însorite? Greu de găsit o măsură acestui meci, pentru că atunci cînd cauți „comori" nu sapi în... mediocritate.

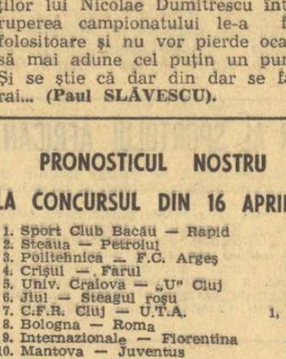


*Pentru un loc sub soare...*

O remiză ni se pare cea mai indicată soluție de moment. **(Mircea M. IONESCU).**

### C. F. R. CLUJ — U.T.A.

În timp ce unii înclină să creadă că speranțele feroviarilor clujeni de menținere în prima divizie au fost stopate — ironia soartei! — tocmai de confrații lor bucureșteni, alți suporteri continuă să invoce forcingul din returul campionatului trecut, care le-au adus gazdelor de mîine evitarea retrogradării. Iată de ce primii consideră partida cu U.T.A. doar un prilej pentru campioni de a-și consolida poziția de lider, iar ceilalți așteaptă confruntarea dintre David și Goliat cu dorința finalului cunoscut, în care cel mic învinge. Noi? Noi credem că băieților lui Nicolae Dumitrescu întreruperea campionatului le-a fost folositoare și nu vor pierde ocazia să mai adune cel puțin un punct. Și se știe că dar din dar se face rai... **(Paul SLĂVESCU).**

## ULTIMELE VEȘTI DIN TABERELE CELOR 16 DIVIZIONARE A

Vă prezentăm ultimele vești referitoare la echipele ce vor evolua în partidele de mîine.

U.T.A. nu va putea alinia aceeași linie de înaintare cu care a început partida de miercuri. **Sima** a făcut o entorsă la piciorul sting și va fi înlocuit cu Axente.

STEAGUL ROȘU, după meciul de la Cluj, s-a deplasat la Hunedoara, unde și-a continuat pregătirile. Brașovenii vor pleca astăzi, cu autocarul, la Petroșani.

„U" CLUJ, a efectuat joi și vineri antrenamente, iar vineri noaptea a poposit la motelul Cozia. Azi dimineață, studenții au plecat la Craiova.

F. C. ARGEȘ, nu va putea alinia, după toate probabilitățile, formația standard, deoarece **Dobrin** este nerefăcut, iar **Frățilă** a devenit indisponibil, avînd o întindere musculară.

A. S. ARMATA TG. MUREȘ, se deplasează la București cu unele incertitudini în ce privește alcătuirea formației. Patru dintre jucătorii titulari — **Boloni, Toth, Varadi** și **Orza** — acuză unele traumatisme.

SPORT CLUB BACĂU, nu anunță nici o schimbare în echipa care a remizat în „nocturna" de la Constanța

DINAMO, a avut programate antrenamente zilnice. Fundașul **Cheran** acuză o întindere și dacă avizul medicului va fi negativ, atunci antrenorul Nicușor va apela la serviciile lui **Gaspar.**

UNIVERSITATEA CRAIOVA, așteaptă cu calm și încredere meciul cu „U" Cluj. Antrenorul Cernăianu a anunțat că nu va face nici o modificare echipei care a întrecut pe Dinamo.

STEAUA, s-a pregătit intens la Săftica. Formația va fi stabilită duminică dimineața.

RAPID: **„Echipa care cîștigă, nu se schimbă"** — ne-a declarat **I. Greavu,** vicepreședintele clubului din Giulești.

PETROLUL, s-a antrenat pe stadionul din Ploiești. Și aici există o incertitudine: **Mierluț.** Medicul echipei, dr. Cristea, va decide duminică dimineață dacă Mierluț poate sau nu fi folosit.

POLITEHNICA IAȘI, are două indisponibilități: **Marica** și **Dănilă,** care nu au participat la pregătiri. Ca extremă stîngă va fi folosit, probabil, **Amarandei.**

FARUL, s-a pregătit joi la Eforie. Vineri dimineață, constănțenii au plecat cu trenul la București, de unde și-au continuat călătoria, cu avionul, la Oradea. **Caraman,** care are o întindere, nu va putea fi introdus în linia de înaintare.

C.F.R. CLUJ, s-a înapoiat joi de la București. Feroviarii s-au antrenat joi și vineri și doresc să facă un joc frumos în compania U.T.A.-ei.

CRIȘUL ORADEA, a promis suporterilor ei o victorie în partida cu Farul. Antrenorul Vlad, mulțumit de evoluțiile de pînă acum ale tinerilor **Bocșa, Covalcic, Bedea** și **Catona II,** îi va menține în formație.

JIUL, a avut în aceste zile un program în care s-a pus accentul pe refacerea potențialului. **Georgescu, Urmeș, Stocker** și **Donca,** deoarece dau examene la liceu, la cursurile fără frecvență, s-au antrenat separat.

### S. C. BACĂU — RAPID BUCUREȘTI

Nici băcăuanii și nici giuleștenii nu au pășit pe un drum presărat cu trandafiri în returul campionatului. Printr-o coincidență intere-

*RĂDUCANU: Îți promit, prietene Dembrovschi, că o să-l vezi pe Rică apărînd tot pe... franțuzește*

santă, și unii și alții și-au regăsit, se pare, cadența abia miercuri, în ultima etapă disputată, cînd au obținut rezultate mulțumitoare. De pe această platformă se vor înfrunta cele două echipe mîine, la Bacău, unde gazdele se vor strădui să recîștige simpatia propriilor suporteri, iar Rapidul va încerca să demonstreze că sub Podul Grant s-a terminat un coșmar. Oricum, spectacolul ni se pare salvat prin simpla prezență pe gazon a lui Dumitru, Dembrovschi, Ghiță și Răducanu, bineînțeles. **(Ion CUPEN).**

### UNIVERSITATEA CRAIOVA — UNIVERSITATEA CLUJ

Meciul dintre cele două echipe studențești nu va fi, așa cum ar fi tentați unii să creadă, un meci „în familie". Nu va fi pentru că nu vrea (în primul rînd) Oblemenco, care nu poate scăpa ocazia de a se instala mai autoritar în fruntea clasamentului „trăgătorilor noștri de elită" și care ține mult să arate că o poate face și fără beneficiul loviturilor de la unsprezece metri. La rîndul lor, Ștefan, Crețu, Anca și Uifăleanu vor să iasă din semi-anonimatul în care au intrat după turneul de astăiarnă cu echipa națională și să arate antrenorului Angelo Niculescu că sînt „la post" dacă va face din nou apel la vreunul din ei. **(Gheorghe NICOLAESCU).**

Desene de **AL. CLENCIU** și **S. NOVAC**

**În Divizia B**

## S-A REDESCHIS O LUPTĂ CE PĂREA ÎNCHEIATĂ

**Așadar, ce nu aduseseră 18 etape ale diviziei secunde, iată, au realizat aceste restanțe, care s-au disputat joi.** Sportul studențesc gustă din amărăciunea primei înfrîngeri, e drept, în fața revelației „Cupei României" (Metalul București), dar printr-un autogol. Deh, ce să-i faci, așa e fotbalul, cu ciudățeniile lui! Progresul București speră, speră încă în minuni și cîștigă la Piatra Neamț. În seria secundă, joi, lucrurile s-au petrecut cam la fel. **Liderul** — C.S.M. Reșița — a pierdut la Făgăraș, în fața unei formații ce juca sub amenințarea retrogradării la... „C", în timp ce Minerul Baia Mare transa în favoarea sa disputa cu Vulturii Textila Lugoj, care rămîne, totuși, o revelație. Cu 2 puncte în plus, Politehnica Timișoara sare peste multe locuri.

„Joia fierbinte" a Diviziei B a redat luptei sportive o parte din frumusețea pe care distanțarea prea timpurie a Sportului studențesc și C.S.M.-ului din Reșița o cam estompase. Progresul București și Minerul Baia Mare sînt acum la 4 puncte, și mai e de jucat. Plutonul e pe cale să se refacă.

Cert este că în aceste condiții, etapa de mîine (a XX-a) trezește un interes deosebit. Cu excepția Progresului București, favorizată de program în această duminică, frunțașele au meciuri grele, în deplasare. Duminică seară, clasamentele pot oferi surprize...

Iată cîteva meciuri edificatoare în privința luptei ce se va da: Portul Constanța (locul 16) — Sportul studențesc (1), F.C. Galați (5) — S.N.O. (3), Progresul (2) — Dunărea Giurgiu (12), C.S.M. Sibiu (11) — Minerul Baia Mare (2), Metalurgistul Cugir (8) — C.S.M. Reșița (1), C.F.R. Timișoara (3) — Gloria Bistrița (6). La Brăila, un meci de tradiție și de o recunoscută rivalitate sportivă: Progresul—Politehnica Galați. Meciuri în care sînt angajate echipe cu poziții diferite, în clasamente și scopuri, de asemenea, cu gînduri de promovare sau de salvare de la retrogradare. În Divizia B, deci, lupta s-a redeschis.

AL. C.

**Pe marginea unei reușite inițiative a Centrului medical sportiv „23 August"**

## SCURT POPAS... ÎN „CAMERA TĂCERII"

Cînd am deschis, ca din întîmplare — într-una din zilele săptămînii trecute — ușa camerei cu nr. 4, situată la etajul pavilionului administrativ de la complexul sportiv „23 August", am avut la început strania impresie de a fi pătruns în intimitatea unei lumi nepămîntene. Și asta pentru că, aruncînd o privire fugară prin încăperea luminată de radiații ultraviolete și mobilată cu fotolii colorate, în care subiecți aparent necunoscuți inspirau oxigen cu masca pe figură, imediat ne-au venit în minte, prin analogie, imagini desprinse parcă din transmisiile televizate de la Houston sau din filmele cu... invadatorii.

Puțin mai tîrziu însă, atunci cînd grație amabilității de gazdă a doctorului Nicolae Stănescu și a asistentului său, Ștefan Ceaprazov, am avut posibilitatea să pătrundem în tainele acestei „camere a tăcerii", am înțeles pe deplin nu numai rostul, ci și utilitatea unor preocupări lăudabile, legate de mult discutata — în ultimul timp — **activitate de recuperare.**

Am mai aflat, cu acest prilej, că de fapt această cameră a tăcerii este în realitate un modern complex de... desobosire, în cadrul căreia fotbaliștilor, reveniți din teren după antrenament sau joc, li se oferă posibilitatea refacerii capacității de efort în condițiile unei ingenioase acțiuni convergente, cu variate mijloace de terapeutică psihomedicală: oxigenoterapie, reechilibrare hidroelectroetică, relaxare dirijată prin psihoterapie cu ajutorul înregistrărilor pe bandă de magnetofon, ionizare a aerului cu ioni negativi.

Vrînd, parcă, să ne satisfacă o curiozitate legitimă și să ne convingă de efectele binefăcătoare ale complexului de desobosire, dr. N. Stănescu ne-a oferit o mică **demonstrație pe viu,** cu programul complet. Asta se întîmpla după unul din jocurile de verificare ale lotului nostru olimpic de fotbal.

...În „camera tăcerii", jucătorii și-au ocupat în ordine locurile rezervate pe fotoliile comode și viu colorate, care mobilează încăperea. După un timp, mișcarea încetează cu desăvîrșire.

— **Atențiune, atențiune** — se aude o voce caldă, uniformă și cu un timbru modelat în reflexii de ecou. **Începe ședința de desobosire. Persoanele străine să părăsească încăperea... Începe ședința de desobosire. Ședința noastră va dura 15 minute...** Și vocea caldă, uniformă continuă la intervale de timp aproape regulate să se desprindă de pe fața de celuloid a benzii de magnetofon, adresîndu-se jucătorilor: **Începerea este oxigenată și puternic ionizată cu ioni negativi... Dorim să inhalăm oxigen... Așezați-vă comod în fotolii, montați-vă dispozitivul de oxigen... Relaxați-vă... Inspirați adînc, încă o dată... Adînc... Adînc... Respirați liniștit, cu ochii închiși... Vrem să eliminăm oboseala... Să ne simțim bine... Să ne simțim bine...**

Primele cinci minute, așa-zise ale deconectării, au trecut. Partea a doua a ședinței, mai lungă ca durată, de relaxare autogenă, este anunțată de acordurile fermecătoare ale unei simfonii, născută parcă din spuma creației marilor compozitori. Timp de aproximativ 10 minute se face relaxarea dirijată pe grupe musculare. Se acționează numai pe bază de autosugestie, urmărindu-se trecerea treptată a organismului la stare de repaus relativ. Jucătorii continuă să inspire oxigen.

...Cînd s-a încheiat ședința de desobosire, pe chipurile tuturor au apărut semnele bunei dispoziții și vioiciunea dinaintea efortului fizic. Oboseala, eliminată parțial, făcuse loc unei stări fiziologice aproape de normal.

Mihai IONESCU

## ASEARĂ, LA BIROUL F.R.F.

În ședința de aseară a Biroului F.R.F. au fost prezentate informări cu privire la **pregătirile lotului olimpic și la stadiul actual al echipei naționale de juniori,** care va participa la apropiatul turneu U.E.F.A.

Tot aseară s-a aprobat componența brigăzii de arbitri care urmează să conducă partida **Cipru — Portugalia,** din cadrul preliminariilor C.M., și care va fi alcătuită din trio-ul **Ghemingean — Bentu — Petriceanu.**

În cadrul aceleiași ședințe, **Al. Ene,** vicepreședinte al clubului Dinamo, a informat conducerea federației asupra indisponibilității, vreme de două săptămîni, a internaționalului **Deleanu,** care acuză o recidivă la piciorul accidentat nu demult.

**După 20 de etape**

## CIFRELE VORBESC...

● **Cu cele 22 de goluri înscrise în această etapă (cu o medie de 2,75 goluri de partidă — cea mai mare de la începutul returului), totalul lor a atins cifra 373.**

● **Naghi (A.S.A.) a înscris în partida A.S.A. — Crișul trei goluri. Această performanță au mai realizat-o Broșovschi (etapa a VII-a), Radu (etapa a VIII-a) și Pescaru (etapa a XIV-a). În schimb, Oblemenco este singurul care a reușit să înscrie, pînă în prezent, în actualul campionat, patru goluri într-un meci** (etapa a IV-a).

● În această etapă au fost dictate patru lovituri de la 11 m. (toate fiind transformate). Pînă în prezent, au fost acordate 35 de lovituri de la 11 m

● **Cei opt arbitri care au condus partidele acestei etape au primit 36 de stele: 5 au primit cîte 5 stele, 2 cîte 4 stele, iar N. Rainea, doar 3 stele.**

● Încă trei fotbaliști (Vlad — Steaua, Szekeli — A.S.A., Lemac — Crișul) și-au făcut apariția în acest campionat.

● **În această etapă au fost trase la poartă 193 de șuturi, marcîndu-se 21 de goluri (unul a fost autogol), deci un procent de eficacitate de 10,88 la sută. Iată situația primelor echipe în clasamentul eficacității: 1. U.T.A. 13,35 la sută; 2. Steagul roșu 12,80; 3. F.C. Argeș 12,36**

● Partidele acestei etape au fost urmărite de aproximativ 129 000 spectatori. Cei mai mulți — 40 000 — au asistat la partida Univ. Craiova — Dinamo (record absolut de spectatori într-un oraș de provincie). Iată clasamentul orașelor, pe baza mediei de spectatori — cifra aproximativă, după 20 de etape: 1. CRAIOVA 20 500; 2. București 15 148; 3. Pitești 13 400; 4. Tg. Mureș 12 000.

● **Situația în „Trofeul Petschovschi", după 20 de etape, este următoarea: 1. CRAIOVA 8,80; 2. Tg. Mureș 8,60; 3. Ploiești 8,54; 4—5 Brașov și Pitești 8,50; 6—8. Constanța, Iași și București 8,40; 9. Cluj 8,20; 10. Arad 8,10; 11. Oradea 7,80; 12. Bacău 7,60; 13. Petroșani 7,55.**

## „CHEIA REDRESĂRII ATLETISMULUI HUNEDOREAN? IMPULSIONAREA ACTIVITĂȚII ȘCOLARE!"

**— De vorbă cu Constantin Ghenea, președintele C. M. E. F. S. Hunedoara —**

**De fapt, ideea de a cunoaște situația atletismului hunedorean s-a născut în urma vizitei pe care am făcut-o la frumoasa bază sportivă a asociației „Constructorul" din cetatea furnalelor. Terenurile de jocuri sportive (cu activitate susținută) contrastau dezarmant cu pustietatea pistei, a sectoarelor de aruncări...**

**„Prin 1966 ne băteam pe linia de sosire cu reprezentativele Ploieștiului și Argeșului pentru promovarea în divizia A de atletism! 1971 a fost însă foarte slab în rezultate atletice...**" Cuvintele președintelui C.M.E.F.S. Hunedoara, Constantin Ghenea — cel căruia ne-am adresat pentru a ne lămuri lucrurile — nu ne-au surprins. Informații tot atît de puțin îmbucurătoare primiserăm doar și din alte surse.

— De fapt ce s-a petrecut cu activitatea atletică în acești ultimi ani?

**— Unii sportivi și-au încheiat conturile datorită vîrstei. Cei mai mulți însă ne-au părăsit fie pentru a-și satisface stagiul militar (și duși au fost), fie pentru desăvîrșirea studiilor. În fața acestei situații, ni se poate reproșa, și pe bună dreptate, că n-am acționat în nici un fel pentru depistarea și creșterea unor noi talente, pentru împrospătarea loturilor de sportivi.**

— Care este, practic, situația actuală a atletismului de performanță hunedorean?

**— Avem o secție de atletism la clubul Corvinul — antrenor Ștefan Berecstaszi — și o secție la școala sportivă, înființată anul trecut — antrenor Mariana Niculescu. Ca bază materială, dispunem de amenajările de la stadionul Corvinul și cele de la stadionul Constructorul, ultimele însă nu prea le „utilizăm"... Concluzia? N-am prea avea dreptul să ne plîngem de lipsa condițiilor. Mai ales că, lîngă „Constructorul" se găsesc trei unități școlare: Grupul școlar al combinatului siderurgic, Liceul nr. 1 și Școala sanitară... Oare ce ne-am putea dori mai mult?**

— Într-adevăr, oare ce și-ar mai putea dori factorii chemați să conducă destinele atletice ale acestui important centru industrial?

**— Munca de selecție** — continuă interlocutorul nostru — **este total deficitară și în această direcție va trebui să ne îndreptăm toate eforturile pentru ieșirea din impas. Din atîtea mii și mii de tineri hunedoreni — pot fi găsite valori atletice care să ne reprezinte orașul, județul și chiar țara, în concursuri internaționale. Valorile nu ni se oferă însă singure, pe tavă. Ele trebuie căutate cu tact și răbdare. Dar, la noi, în Hunedoara, de acest lucru nu se ocupă nimeni. În plus, la școlile generale sau la liceele din oraș nu activează nici un profesor de educație fizică cu specializare atletism. Poate și din acest motiv atletismul școlar este inexistent. La tetratlonul școlar se participă așa, de ochii lumii, ca să fie acoperită o obligație.**

— Cum credeți că va putea fi readus atletismul hunedorean pe linia de plutire?

**— Ne-ar trebui cel puțin 2—3 profesori de specialitate, tineri, inimoși, care, alături de cadrele existente, să pună umărul serios la treabă: e necesar ca baza atletică sportivă de la Constructorul să fie dată în folosința Școlii sportive, dar, lucrul cel mai important rămîne, oricum, impulsionarea atletismului școlar, legat implicit de pasiunea cadrelor de specialitate. Aici se află cheia întregii probleme.**

Hunedoara se află, desigur, în fața unui examen greu. Pentru a-l absolvi, pentru a realiza o răspîndire corespunzătoare a sportului cu o contribuție hotărîtoare la dezvoltarea armonioasă a tinerelor generații este necesar să se conjuge eforturile tuturor, să se creeze premisele unei activități continue

**Radu TIMOFTE**

box

*(Urmare din pag. 1)*

## SĂ ÎNTĂRIM FORȚA

glijînd faptul că o dată cu kilogramele se duce și o parte din forță! Rămînerea silită în limitele unei anumite categorii nu este totdeauna recomandabilă. (De aceea, între paranteze, fie-ne permis să ne exprimăm nedumerirea asupra spiritului conciliant cu care la una din ultimele gale bucureștene s-au făcut concesii la cîntar!).

Cu prilejul ultimelor lor evoluții, boxerii noștri fruntași nu s-au arătat animați de spirit de luptă, nu au manifestat întotdeauna ambiție, dîrzenie în ring. Lipsa aceasta ține mai mult de pregătirea psihologică a sportivilor. Din nefericire, în programul de antrenamente al lotului nu prea există elemente stimulatoare în această direcție. Nu e prea plăcut să constați că în cursul unei călătorii, lotul boxerilor nu este capabil să intoneze un cîntec, care semnifică unanimitatea voinței de a învinge, care leagă sufletește pe membrii unui grup. De pildă, în drum de la hotel spre sală, înaintea galei, duduia autobuzul de cîntecele încurajatoare, vesele și înflăcărate ale boxerilor turci; doar un boxer român neînțelegînd substratul, ne întreba de ce or fi cîntînd așa adversarii. Gala a arătat, chiar și la boxerii turci mai slabi, un remarcabil spirit de luptă. Nu intenționăm să sugerăm că prin învățarea unui cîntec patriotic, pregătirea de luptă a pugiliștilor noștri va fi impecabilă, dar sîntem de părere că trebuie găsite antidoturi tendințelor de blazare.

yachting

**CONCURS INAUGURAL**

Duminică, pe lacul Herăstrău, asociația sportivă Electrica I.D.E.B. organizează — începînd de la ora 10 — tradiționalul concurs de deschidere a sezonului — **„Cupa Primăverii".** Întrecerea este rezervată claselor Finn, F.D. și Snaipe (seniori, juniori).

## PRONOSTICUL NOSTRU LA CONCURSUL DIN 16 APRILIE

| | |
|---|---|
| 1. Sport Club Bacău — Rapid | 1 |
| 2. Steaua — Petrolul | 1 |
| 3. Politehnica — F.C. Argeș | 1 |
| 4. Crișul — Farul | x, 2 |
| 5. Univ. Craiova — „U" Cluj | 1 |
| 6. Jiul — Steagul roșu | 1, x |
| 7. C.F.R. Cluj — U.T.A. | 1, x, 2 |
| 8. Bologna — Roma | 1 |
| 9. Internazionale — Fiorentina | 1, x |
| 10. Mantova — Juventus | x, 2 |
| 11. Napoli — Catanzaro | 1 |
| 12. Varese — Sampdoria | x |
| 13. Verona — Milan | x |


## I. E. A. B. S.

**București, bd. Muncii nr. 37—39, sectorul 3, telefon 21.66.83, organizează concurs pentru ocuparea următoarelor posturi:**

merceolog principal;
achizitor principal;
organizator principal loturi sportive.

**ANGAJEAZĂ DE URGENȚĂ:**

paznici; bucătar șef;
zugravi-vopsitori;
dulgheri;
lăcătuși pentru poligonul Tunari;
instalatori sanitari (pensionari);
fochist mediu presiune;
tinichigiu auto;
mecanic auto;
muncitori necalificați;


## LOTO-PRONOSPORT

**CONCURSUL SPECIAL PRONOSPORT DE MÎINE! AZI ULTIMA ZI PENTRU DEPUNEREA BULETINELOR**

Concursul special Pronosport de mîine — primul din acest an — oferă participanților premii suplimentare în valoare de 350.000 lei din fond special, din care 2 autoturisme: 1 autoturism MOSKVICI 408 cu caroserie 412 (57.700 lei) și 1 autoturism FIAT 850 (45.800 lei), prin tragere la sorți.

Deci la concursul special Pronosport de mîine, în afara premiilor obișnuite în bani, se mai pot obține premii în bani de valoare variabilă și autoturisme.

Participarea se face pe aceleași bilete (buletine) și cu aceleași taxe ca la orice concurs obișnuit.

Precizăm că numai biletele (buletinele) cu o taxă de participare de minimum 15 lei iau parte la premiile suplimentare.

Amănunte găsiți în toate agențiile Loto-Pronosport.

Astăzi este ULTIMA ZI pentru depunerea buletinelor.

**NUMERELE EXTRASE LA TRAGEREA LOTO DIN 14 APRILIE 1972:**

**FOND GENERAL DE CÎȘTIGURI:** 1.148.995 lei.

**Extragerea I: 60 15 48 56 79 64 42 35 30.**

FOND DE CÎȘTIGURI: 538.164 lei.

**Extragerea a II-a: 45 26 2 61 43 18 62.**

FOND DE CÎȘTIGURI: 610.831 lei.

Plata cîștigurilor va începe:

**În Capitală:** de la 25 aprilie pînă la 30 mai.

**În țară:** de la 29 aprilie pînă la 30 mai 1972 inclusiv.

**Rubrică redactată de LOTO-PRONOSPORT**

# ADUNAREA FESTIVĂ CONSACRATĂ SEMICENTENARULUI U. T. C.

*(Urmare din pag. I)*

sociațiilor studențești, Silvia Ilie, secretar al C.C. al U.T.C., vicepreședinte al Consiliului Național al organizației pionierilor, Vasile Nicolcioiu, Ioan Popescu, Gheorghe T. Stoica, Aurel Stoica, Iosif Walter, secretari ai C.C. al U.T.C., Baldazar Bereczki și Mihaela Tomozei, vicepreședinți ai U.A.S.R., precum și alți membri ai conducerii organizațiilor de tineret, tineri muncitori, țărani, intelectuali, studenți, elevi, militari.

Deschizînd adunarea, tovarășul Marțian Dan a salutat călduros prezența conducătorilor partidului și statului, în frunte cu tovarășul Nicolae Ceaușescu. Primul secretar al C.C. al U.T.C. a salutat pe toți participanții la manifestarea festivă consacrată semicentenarului Organizației revoluționare a tineretului în sală este o atmosferă de vibrant patriotism. Răsună cîntece care slăvesc partidul, patria : „Sub steagul partidului" și „Trei culori". Grupuri de tineri, reprezentînd simbolic toate categoriile de tineret, aduc în sală drapelele Partidului Comunist Român, al Republicii Socialiste România și Uniunii Tineretului Comunist.

Secretarul Consiliului de Stat, tovarășul Constantin Stătescu, dă citire Decretului Consiliului de Stat al Republicii Socialiste România, prin care Organizației U.T.C. i se conferă Ordinul „Victoria Socialismului". În ovațiile și uralele celor prezenți, tovarășul Nicolae Ceaușescu, secretar general al Partidului Comunist Român, președintele Consiliului de Stat al Republicii Socialiste România, prinde înalta distincție de faldurile purpurii ale steagului Uniunii Tineretului Comunist. Minute în șir, întreaga asistență aclamă. Se ovaționează „Ceaușescu—P.C.R.", „Ceaușescu și poporul".

Tovarășul Marțian Dan a prezentat apoi expunerea „A 50-a aniversare a creării U.T.C.".

La propunerea primului secretar al C.C. al U.T.C., întreaga asistență a păstrat un moment de reculegere în memoria tinerilor comuniști care au căzut eroic în lupta desfășurată de U.T.C. sub conducerea partidului împotriva orînduirii burghezo-moșierești, a fascizării țării, pentru eliberarea socială și națională, pentru socialism.

Primit cu puternic entuziasm, într-o impresionantă efuziune tinerească de atașament față de partid și de secretarul său general, a luat cuvîntul tovarășul Nicolae Ceaușescu.

Cuvîntarea secretarului general al partidului a fost urmărită cu viu interes și subliniată în repetate rînduri, minute în șir, cu puternice aplauze.

Aprecierile, îndemnurile adresate și cu acest prilej solemn, reprezintă o nouă și strălucită expresie a înaltei prețuiri, a grijii permanente și neobosite pe care conducerea partidului și statului, personal tovarășul Nicolae Ceaușescu o acordă tineretului și organizației sale revoluționare. Ele vor rămîne mereu vii în inima și conștiința tinerei generații, constituind o puternică îmbărbătare, o înflăcărată chemare spre noi eforturi, pentru a fi la înălțimea acestor aprecieri și a încrederii în tineretul României Socialiste. Din mii de piepturi se scandează : „Ceaușescu — P.C.R.", „Ceaușescu — P.C.R.", .

Exprimînd sentimentele unanime ale tineretului patriei, primul secretar al C.C. al U.T.C., mulțumind tovarășului Nicolae Ceaușescu, pentru cuvintele calde adresate tinerei generații, a subliniat că Uniunea Tineretului Comunist — aflat în cea de-a doua jumătate de veac a existenței sale ca o organizație puternică — își reînnoiește, în această zi, hotărîrea de a-și dedica energiile, capacitățile creatoare și pasiunea de muncă operei constructive a poporului român, care sub conducerea partidului edifică societatea socialistă multilateral dezvoltată.

Adunarea ia sfîrșit în acordurile solemne ale „Internaționalei" intonată de mii de participanți la însufletitoarea festivitate de sărbătorire a semicentenarului Uniunii Tineretului Comunist al patriei noastre.

★

Pe scena sălii Palatului a urmat un spectacol artistic, dedicat semicentenarului U.T.C.

În semn de prețuire, interpreților le-au fost oferite flori din partea conducerii de partid și de stat.

(Agerpres)

**În concursul internațional de dirt-track din Capitală**

## UN ÎNVINGĂTOR MERITUOS: FRANTISEK LEDECKY (Cehoslovacia)

Primul concurs internațional de dirt-track al sezonului organizat în țara noastră a atras vineri după-amiază, în tribunele stadionului Metalul din Capitală, aproape 2 500 de spectatori, care au fost satisfăcuți pe deplin de spectacolul oferit de către și ai vitezei pe pista de zgură din Cehoslovacia, Bulgaria și România. Toți cei trei concurenți cehoslovaci figurează printre participanții la C.M. ediția 1971, iar Peter Petkov este multiplu campion al Bulgariei și laureat al unor concursuri internaționale. Țara noastră a fost reprezentată de un grup format din cei mai buni alergători, avîndu-l în frunte pe campionul republican Ion Bobîlneanu.

Favoriții și-au onorat cărțile de vizită, dominînd întrecerile. Disputele cel mai mult gustate de public au fost acelea în care s-au întîlnit direct de-a lungul celor 20 de manșe Peter Petkov, Frantisek Ledecky, Bedrich Mareș, Nedialko Nedialkov, Ion Bobîlneanu, Rudolf Hawelka și Cornel Voiculescu. Cu un plus de tehnică în turnante, Frantisek Ledecky a ocupat, pe merit, primul loc. Iată clasamentul final: 1. Fr. Ledecky (Cehoslovacia) 14 p, 2. I. Bobîlneanu (Voința Sibiu) 13 p, 3. Peter Petkov (Bulgaria) 12 p, 4. N. Nedialkov (Bulgaria) 11 p, 5. B. Mareș (Cehoslovacia) 11 p, 6. R. Hawelka (Cehoslovacia) 9 p, 7. C. Voiculescu (Metalul Buc.) 9 p. Revanșa întîlnirii dintre sportivii celor trei țări va avea loc duminică, pe stadionul Voința din Sibiu. În deschiderea concursului, o festivitate: cunoscutul motociclist **Traian Macarie**, multiplu campion național și-a luat rămas bun de la activitatea competițională.

**Traian IOANIȚESCU**

## „Criteriul de primăvară" la tenis

Două partide de tenis cu „suspense" au putut fi urmărite ieri, la Progresul, în primul turneu al seniorilor.

Toma Ovici, după ce cîștigase la 0 primul set (!), a avut mecibal și apoi avans de 4—3 în tie breakul care a urmat. Se pare că Petre Mărmureanu nu este încă perfect acomodat cu noua sa rachetă (metalică), ceea ce aduce fluctuații nepreväzute în jocul său. Totuși, el a remontat decalajul de puncte, egalînd scorul. În setul decisiv — în fața unui adversar care depusese armele — Mărmureanu cîștigă și el în serie, terminînd învingător cu 0—6, 7—6, 6—0. Scor rar în tenis...

Frumoasă a fost întîlnirea dintre V. Marcu și I. Santei. Ultimul a condus și în setul al doilea, pînă ce efortul deosebit al adversarului său a adus o răsturnare totală de situație. În ultimul set, Viorel Marcu înțelege că marea sa șansă este să încerce totul în atac și aceasta îi reușește: 3—6, 6—3, 6—2.

În clasamentul primei grupe, Mărmureanu și Marcu conduc, cu cîte 2 victorii, astfel că întîlnirea lor de azi după amiază este decisivă pentru stabilirea învingătorului.

În grupa întîi feminină, conduce Iudith Dibar-Gohn, care a înregistrat a doua victorie învingînd cu 6—3, 6—3 pe Valeria Balaj. În celălalt joc, Ecaterina Roșianu a dispus, după emoții, de Aurelia Trifu: 6—3, 6—7, 7—5.

Probele de dublu au ajuns în fața sferturilor de finală. Azi jocurile continuă, de la orele 8,30 și 14,30.

**Rd. V.**

**CAMPIONATUL MASCULIN DE HANDBAL, DIVIZIA A**

## ÎN FINE, CÎTEVA PARTIDE SPECTACULOASE!

**IAȘI, 14 (prin telefon, de la trimisul nostru).** În eleganta sală a sporturilor din localitate s-a disputat vineri prima etapă din penultimul turneu de sală al campionatului masculin de handbal, divizia A. Iată o scurtă relatare a partidelor :

UNIVERSITATEA BUCUREȘTI — TROTUȘUL OR GH. GHEORGHIU-DEJ 16—10 (10—6). După ce în min. 11 erau conduși cu 4—1, handbaliștii de la Trotușul au reușit să se apropie de adversarii lor la diferență de un gol (min. 20, 5—4), însă, din acest moment, au cedat pasul. Principalii realizatori : Cosma 5 — Universitatea, respectiv, Badea — 4.

DINAMO BUCUREȘTI — POLITEHNICA GALAȚI 20—17 (9—8). Dinamoviștii au abordat jocul cu seriozitate și, ca atare, în min. 23 conduceau cu 8—4. Ei au făcut însă greșeala de a slăbi ritmul, permițînd gălățenilor să egaleze (8—8, min. 30). În repriza secundă aceștia nu mai reușesc să țină pasul cu adversarii lor, deși Nica și Hornea muncesc enorm. Spre finalul partidei Bicu (cel mai bun om al dinamoviștilor în acest meci), Coman și Moldovan „țes", cu brio, cîteva acțiuni ofensive care aduc echipei lor o victorie trudită, dar meritată. Principalii realizatori : Licu 5, Moldovan 4 și Dan Marin 4 — Dinamo București, respectiv, Hornea 6 și Văduva 4.

POLITEHNICA TIMIȘOARA — S. C. BACĂU 13—13 (7—8). Așa după cum începuse, se părea că meciul va da cîștig de cauză băcăuanilor, care au condus lejer cu 5—2 și 7—3. Timișorenii nu depun, însă, armele și continuă să atace, de acum înainte, cu mai multă eficacitate. Avînd în Gunesch un realizator în mare vervă (deși a fost supravegheat cu strictețe !), în Sauer și Teacoiu — doi coordonatori inspirați, studenții de pe Bega se apropie de adversarii lor (6—7, min. 25 și 9—10, min. 40). Dar și de această dată lucrurile se petrec contrar așteptărilor, jucătorii din Bacău distanțîndu-se din nou (min. 47, 12—9). Ultimul sfert de oră este fantastic prin revenirea timișorenilor, care egalează pentru întîia oară în decursul jocului (min. 53 — 12—12), preluînd, apoi, conducerea : 13—12 ! Văzîndu-se în postura învinșilor, băcăuanii găsesc resurse să egaleze, într-un final electrizant. Principalii realizatori : Gunesch 6 — Politehnica, respectiv, Constantinescu 5.

STEAUA — INDEPENDENȚA SIBIU 28—13 (12—7). Jocul a constituit un spectacol agreabil, bucureștenii punînd accentul pe jocul de semicerc, unde Cristian Dieter, Marinescu și Drăgănită s-au remarcat în mod deosebit. O subliniere și pentru forma bună a portarului Dincă. Principalii realizatori : Kicsid 7, Gruia 6 și Cristian 5 — Steaua, respectiv, Schmidt 3 și Speck 3.

DINAMO BRAȘOV — UNIVERSITATEA CLUJ 20—20 (11—9).

**Horia ALEXANDRESCU**

## A FOST STABILIT LOTUL HALTEROFILILOR ROMÂNI

*(Urmare din pag. I)*

stilurile clasice : împins, smuls, aruncat precum și la totalul celor trei probe. Așadar, cîte 12 medalii pentru fiecare categorie, ceea ce însumează la cele 9 categorii, nu mai puțin de 108 medalii. Vor aparține cîteva dintre acestea și sportivilor români ? Greu de făcut un pronostic, dar intenția antrenorilor este ca în perioada care a mai rămas, pregătirile să fie axate îndeosebi pe acele stiluri în care reprezentanții țării noastre obțin, de regulă, cele mai bune rezultate. Cîteva exemple sînt edificatoare : **Ion Hortopan** la cat. muscă se va pregăti la toate cele trei stiluri clasice cu accent pe „smuls", **V. Bădescu** pe „împins", **D. Constantin** pe „smuls" și „aruncat", **Gh. Mîinea** (trece de la categoria mijlocie la semimijlocie) va exersa, în special „smulsul" și „aruncatul", iar **V. Deak** va acorda cea mai mare atenție stilului „smuls".

Din păcate, la ora actuală doi dintre cei mai valoroși membri ai lotului sînt indisponibili. Este vorba de **Marian Grigoraș** care a suferit la Constanța, o întindere de ligamente la cot și are nevoie de o pauză de cel puțin 10 zile. După ce se va reface, talentatul elev al antrenorului **N. Bărbulescu** (Petrolul Ploiești) se va pregăti cu precădere pentru „smuls". În fine, **Zoro Fiat**, de la care speram o medalie este de mai mult timp indisponibil. Anul trecut, în decembrie el a suferit o fractură a antebrațului și de atunci, cu toate îngrijirile primite, nu s-a restabilit complet. Este posibil, totuși, să fie apt pînă la „europene" măcar pentru „împins".

În ședința Biroului federal au fost stabiliți și antrenorii lotului. Astfel antrenorul **N. Bărbulescu** va pregăti pe M. Grigoraș, Ion Hortopan, V. Rusu și V. Bădescu ; **Ștefan Achim** îi va antrena pe F. Balaș, Z. Fiat, și C. Dumitru, iar **Ștefan Petrescu** răspunde de pregătirea lui Gh. Mîinea, A. Miuț și V. Deak.

Timpul scurt care a rămas pînă la „europene" trebuie fructificat din plin de antrenori și sportivi. Campionatele continentului vor trebui să-i găsească pe reprezentanții țării noastre într-o formă maximă, pentru ca rezultatele lor să fie, pe cît posibil, la înălțimea acestei mari confruntări internaționale, cea mai importantă înaintea Olimpiadei de la München.

## UN NOU START AL TENISMENILOR

De luni, tot pe terenurile de la Progresul, se dă startul în ultimul concurs de tenis, din seria întrecerilor inaugurale ale sezonului în aer liber. Opt rachete frumoase își dispută un interesant turneu de selecție, în vederea participării la viitoarele confruntări internaționale. Sînt înscriși următorii jucători : *P. Mărmureanu, S. Dron, V. Marcu, T. Ovici, I. Santei, S. Mureșan, V. Sotiriu, D. Hărădau*. Se va juca sistem — turneu (fiecare cu fiecare). Învingătorii fiind desemnați în partide de 3 din 5 seturi.

# sportul în lume

*Surpriză la Madrid*

## SMITH ELIMINAT DE PANATTA!

MADRID, 14 (Agerpres). — Surpriză de proporții în cadrul turneului internațional de tenis de la Madrid. Campionul american Stan Smith, cotat, alături de românul Ilie Năstase, ca mare favorit al concursului, a fost eliminat în două seturi cu 7—6, 7—6 de tînărul jucător italian Adriano Panatta (21 ani) „Învingătorul, transmite corespondentul agenției France Presse, a **speculat la maxim greșelile comise din servici de Smith și s-a impus în finalurile de set prin voleuri eficace, plasate pe fundul terenului**". De remarcat că Stan Smith cîștigase în acest sezon patru turnee (Salisbury, New York, Hampton și Washington) și conduce în clasamentul Marelui Premiu FILT.

**Ilie Năstase l-a întîlnit pe neozeelandezul Ony Parun în fața căruia a obținut o victorie clară**, cu 6—4, 6—2. Alte rezultate din proba de simplu bărbați: Proisy (Franța) — Connors (S.U.A.) 1—6, 6—1, 6—1; Kodes (Cehoslovacia) — Borg (Suedia) 6—3, 6—2; Gimeno (Spania) — Elschenbroich (R.F.G.) 6—3, 7—5.

**În proba de dublu bărbați, cuplul Năstase—Smith a întrecut cu 7—5, 6—2 perechea australiană Mulligan—Crealy**, iar spaniolii Orantes și Gimeno au dispus cu 6—7, 7—5 6—4 de columbienii Molina și Velasco.

În ultimele partide ale zilei, **Ilie Năstase** l-a învins — în sferturi de finală — pe maghiarul **S. Barany** cu 6—2, 6—0, iar **Fr. Pala** pe **A. Panatta** cu 6—4, 6—7, 6—1.

## Olimpiada de șah a nevăzătorilor

Olimpiada de șah a nevăzătorilor a continuat la Medulin (Iugoslavia) Echipa României a întîlnit formația S.U.A. în fața căreia conduce cu 1½—½ (1). Alte rezultate : U.R.S.S. — R. D. Germană 2½—½ (1) ; Spania — Ungaria 2½—1½ ; Iugoslavia — Anglia 3—0 (1). În clasament conduce echipa U.R.S.S. cu 5½ (1) p, urmată de Iugoslavia — 5 (1) p, România — 4½ (2) p, Spania — 4½ p etc.

## AZI, LA ROTTERDAM, START ÎN CAMPIONATELE EUROPENE DE TENIS DE MASĂ

**Echipele României susțin patru meciuri — cu Austria și Țara Galilor la fete, cu Suedia și Turcia la băieți**

**ROTTERDAM, 14 (prin telefon, de la trimisul nostru special).**

Inaugurate acum 14 ani la Budapesta, campionatele europene de tenis de masă, care se desfășoară din doi în doi ani, au ajuns acum la cea de-a VIII-a ediție.

În cele cîteva ore petrecute de la sosirea în acest oraș cu frumoase tradiții și considerat drept portul cu cel mai mare trafic din Europa, am constatat un zel deosebit din partea organizatorilor pentru a asigura un cadru adecvat desfășurării întrecerilor. După campionatele mondiale din 1955 de la Utrecht, este pentru a doua oară cînd gazdelor noastre le revine misiunea dificilă de a pregăti o asemenea competiție de anvergură la tenis de masă.

Iată programul jocurilor reprezentativei României :
Fete : **România — Țara Galilor**, la ora 10 ; **România — Austria**, la ora 21 ;
Băieți : **România — Suedia** la ora 10 ; **România — Turcia**, la ora 14,30

Întîlnirile vor avea loc la „Energie Halle", o sală avînd dimensiunile de 140 m lungime și 40 m lățime. Aici a fost construită special o tribună cu o capacitate de 3 600 de locuri. În vecinătate se află centrul de presă dotat cu 20 de posturi telefonice și patru telexuri.

În incinta spațiului de joc sînt instalate 12 mese purtînd inscripția „Cor du Buy", numele cunoscutului campion olandez de acum vreo 20 de ani, participant și la campionatele lumii de la București, din 1953.

Competiția continentală este așteptată cu mare interes, majoritatea biletelor fiind vîndute pentru toate zilele. Oficialii olandezi manifestă chiar o oarecare îngrijorare, temîndu-se că nu vor putea face față numeroșilor solicitatori care vor dori să vizioneze finalele. Oricum, au fost perfectate aranjamente pentru ca meciurile să fie transmise la radio și la televiziune, atît în Olanda, cît și în alte țări.

Încheind aceste relatări de ordin organizatoric să trecem acum la „actorii" principali de pe scena de la „Energie Halle" : sportivii. Pînă la ora cînd transmit au sosit majoritatea concurenților, printre care și ceilalți români. Echipele noastre ajunse de miercuri după amiază, au efectuat antrenamente joi și vineri. Astăzi, (n.r. ieri), **Maria Alexandru, Carmen Crișan, Eleonora Vlaicov, Șerban Doboși, Dorin Giurgiucă** și **Teodor Gheorghe** au jucat chiar în sala care va găzdui meciurile. Au fost antrenamente de acomodare cu podiumul, mesele și mingile (marca „Hanno" trei stele), toate prezentînd noutăți pentru jucătorii noștri. La mesele alăturate au evoluat și **Stellan Bengtsson** — campionul lumii, **Zoia Rudnova** — campioana Europei, ca și alte „palete" reputate sau mai puțin cunoscute. Cu toții însă s-au pregătit intens pentru ca întrecerile să-i găsească încă de la început în plenitudinea posibilităților lor.

Conform programului, campionatele vor fi deschise cu probele pe echipe, care vor continua pînă marți. După o zi de pauză (miercuri), întîlnirile vor fi reluate cu partidele individuale.

Așa cum se știe, **reprezentativele României** fac parte din grupele IV (fete), împreună cu cele ale **Austriei** și **Țării Galilor** și I (băieți), în compania **Suediei** și **Turciei**. Meciurile cu aceste adversare se vor disputa simbătă. Cu excepția confruntării masculine cu team-ul suedez, unde mari favoriți sînt desigur campionii scandinavi, în celelalte întreceri ale primei zile, șansele sînt de partea noastră.

Așadar, să așteptăm debutul competiției care reunește 24 de formații feminine (împărțite în 8 grupe) și 28 masculine (10 grupe), sperînd că vom putea consemna comportări la nivelul prestigiului de care se bucură tenisul nostru de masă.

**Constantin COMARNISCHI**

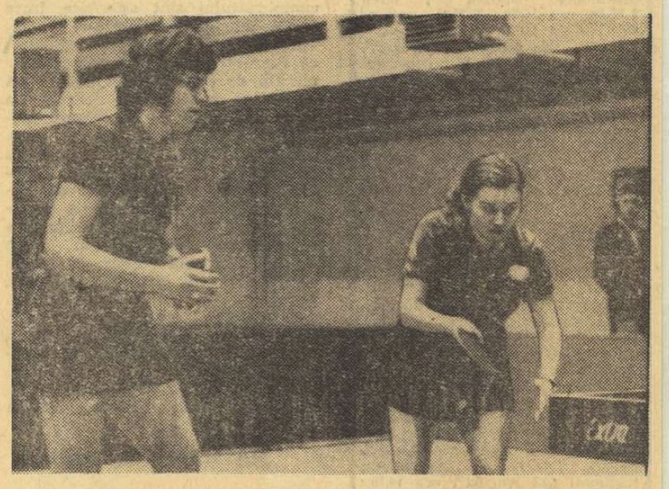

*Doi dintre favoriții „europenelor" de la Rotterdam : românca Maria Alexandru și iugoslavul Anton Stipancici. Împreună au cîștigat medalia de argint la ultimele campionate mondiale de la Nagoya (Japonia).*

Foto : Bora VOJNOVIC-Novi Sad

## BREVIAR OLIMPIC

**COSMONAUȚII** navei spațiale „Apollo 16" vor lua cu ei, la 16 aprilie, și două drapele olimpice care urmează să fie implantate și lăsate pe suprafața Selenei. Ideea acestei manifestări simbolice a pornit chiar de la președintele comitetului de organizare a J.O. de la München, Willi Daume, care a reușit să obțină asentimentul N.A.S.A. Ca urmare, primele drapele ale J.O. de vară 1972 vor flutura pe lună înainte chiar de a-și desfășura faldurile pe pămînt.

**COMPONENȚII** lotului olimpic de scrimă al R. D. Germane au evoluat cu succes în marele turneu internațional de la Halmstadt (Suedia). În proba de floretă primele două locuri au fost ocupate de Klaus Schenkel — 5 v și Harmuth Behrens — 3v, ambii din R.D.G. Pe următoarele locuri s-au clasat: 3. Rolin (Suedia) — 3v; 4. Kok (Danemarca) — 2v; 5. Pfeiffer (R.D.G.) — 1v; 6. Nyestrom (Suedia) — 1 v.

Proba de spadă a revenit cunoscutului trăgător Horst Meizig (R.D.G.) care a totalizat 6 v. L-au urmat: 2. Liljenwall 5v; 3. Bjerre 4v; 4. Wiselgren (toți Suedia) 3 v. 5. Norman 3 v; 6. Moerk 3 v; 7. Soerensen (toți Danemarca) 3v; 8. Rolin (Suedia) 1v.

**FARA** îndoială, una dintre cele mai originale baze olimpice este cea construită pentru slalomul nautic. Ea este, de altfel, o premieră mondială, fiind în întregime artificială. „Stadionul" slalomiștilor nautici a fost realizat la Augsburg, orășel vecin cu München (la 40 de minute cu trenul) și constă dintr-un canal lung de 600 m și larg de 12, de-a lungul căruia au fost plasate obstacole de beton. De-a lungul canalului s-au amenajat 30 000 de locuri pentru spectatori.

**ÎN URMA** rezultatelor înregistrate la recentele campionate de natație desfășurate la Brisbane, federația australiană de specialitate a alcătuit lotul de înotători și înotătoare care vor participa la întrecerile Jocurilor Olimpice de vară de la München. Din lotul, care cuprinde 27 de sportivi, fac parte, printre alții, cunoscuții campioni și recordmeni Shane Gould, Karen Moras, Gail Neall, Debra Cain, Sue Funch, Helen Gray, Judy Hudson, Beverley Whitfield (feminin) și Brad Cooper, Graham Windeatt, Neil Rogers, Michael Wenden, Graham White, Paul Jarvie și Greg Rogers (masculin). La concursul olimpic de sărituri de la trambulină, Australia va fi reprezentată de Donald Wagstaff și Ken Grove.

**PE LINGĂ** recordurile sportive, la München se vor înregistra și alte multe recorduri. Mai ales în domeniul tehnicii informaționale. Un exemplu: se apreciază că peste un miliard de persoane vor urmări, de la 26 august la 10 septembrie, transmisiile televizate de la J.O. Pe lîngă programul „mondovision", care va fi baza tuturor reportajelor T.V., 60 de organizații de televiziune vor adopta programe speciale după dezideratele telespectatorilor. Centrul mondial va asigura 12 programe de televiziune și 60 de comentarii în 45 de limbi, sala din care se va face comutarea — electronic — avînd nu mai puțin de 45 de ecrane pe care vor apărea imaginile de pe diferitele baze olimpice. Ceea ce — trebuie să recunoaștem — este un record.

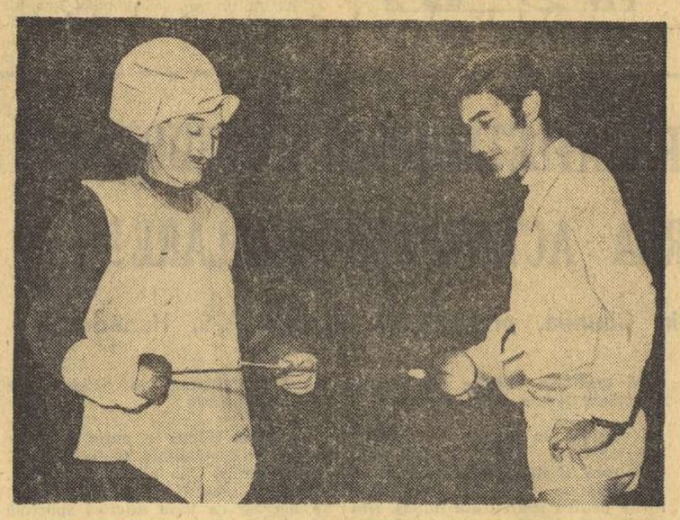

*Dr. Bay Bela, cunoscutul și apreciatul antrenor de scrimă al floretiștilor maghiari, într-un dialog pe teme tehnice cu Laszlo Kamuti, unul din trăgătorii de bază ai echipei Ungariei pentru viitoarea ediție a Jocurilor Olimpice*

Foto : M.T.I.-Budapesta

**CUNOSCUTUL** atlet american Al Oerter, de patru ori medaliat cu aur la Jocurile Olimpice în proba de aruncarea discului, a anunțat oficial că s-a retras din activitatea competițională. Oerter a declarat ziariștilor că va fi prezent la München în calitate de... spectator. El a spus că principalii favoriți la cucerirea medaliei de aur în proba de disc sînt americanii Sylvester, Wollmer și cehoslovacul Danek.

## 8 COMPETIȚII PREOLIMPICE LA MÜNCHEN

Instalațiile și terenurile care vor găzdui J.O. de vară vor fi supuse ultimelor probe în cadrul a opt competiții naționale și internaționale programate la München din mai pînă în iulie 1972. Iată programul acestor competiții :

13—20 mai, POLO (turneu calificare)
26 mai, FOTBAL : meciul R.F.G. — U.R.S.S., care va marca inaugurarea stadionului olimpic de la Oberwiesenfeld.
12—16 iulie, LUPTE : turneu internațional în sala de box a terenurilor tîrgului
19—23 iulie, ATLETISM : campionatele R.F.G., pe stadionul olimpic.
22—23 iulie GIMNASTICĂ : turneu internațional.
21—23 iulie, CICLISM : campionatele de pistă ale R.F.G. pe velodromul de la Oberwiesenfeld.
22—23 iulie, CANOTAJ : campionatele internaționale ale R.F.G. pe pista de la Feldmocking.
11—23 iulie, ÎNOT : campionatele R.F.G. în piscina olimpică.
27 iunie — 2 iulie, BASCHET : turneu internațional, în apropierea terenurilor tîrgului.

Toate aceste întreceri vor constitui un prilej de ultimă verificare a instalațiilor de pe bazele olimpice.

## TELEX

**Selecționata de fotbal a statului Peru** a susținut la Alger o întîlnire amicală cu reprezentativa țărilor Maghrebului, din care au făcut parte 3 jucători marocani și 8 algerieni. Partida s-a încheiat la egalitate : 1—1 (1—1). Scorul l-au deschis gazdele, în min. 3, prin Betrun, iar oaspeții au egalat în min. 38, în urma golului marcat de Rojas. La 19 aprilie echipa Peru va întîlni la Kiev formația U.R.S.S., iar la 23 aprilie va juca la București cu selecționata olimpică a României.

■

**La Amsterdam a avut loc festivitatea decernării trofeului „Balonul de aur"** jucătorului olandez Johann Cruyff (Ajax Amsterdam), desemnat cel mai bun fotbalist european în anul 1971, în urma anchetei inițiate de revista „France Football", în rîndul a 26 de ziariști din diferite țări.

■

**În ziua a doua a competiției masculine de baschet „Marele premiu al orașului Sofia"** s-au înregistrat următoarele rezultate : Grupa A : Praga — Sofia (tineret) 88—73 (44—34) ; Havana — Varșovia 69—67 (34—39) ; grupa B : Budapesta — Amsterdam 60—59 (26—26) ; Sofia — Berlin 82—69 (43—35). În clasamentele celor două grupe conduc echipele orașelor Praga (gr. A) și Sofia (gr. B).

■

**Întîlnirea internațională de fotbal** disputată la Pleven între reprezentativele de juniori ale Bulgariei și Turciei s-a încheiat cu scorul de 4—2 (3—0) în favoarea fotbaliștilor bulgari.

■

**La Tallin au continuat** campionatele unionale de haltere. În limitele categoriei semimijlocie, pe primul loc s-a clasat Viktor Kurențov cu 477,500 kg la totalul celor trei stiluri. La categoria mijlocie victoria a revenit lui Boris Pavlov cu 515 kg — nou record mondial. La aceeași categorie, Igor Kalașnikov a stabilit un nou record al lumii la stilul „împins" — 177,500 kg.

■

**Proba de pistol viteză** din cadrul concursului internațional de tir de la Sofia a revenit țintașului sovietic Igor Bakalov cu 596 p. Tot un trăgător sovietic, Vladimir Raskovalov, a cîștigat proba de armă liberă, calibru redus — trei poziții cu 1 155 p.

## CAMPIONATUL MONDIAL DE HOCHEI LA JUMĂTATEA DESFĂȘURĂRII SALE

**— Două meciuri importante pe programul zilei de ieri —**

Cu partidele desfășurate aseară la Palatul sporturilor de iarnă din Praga, întrecerile primului tur al campionatului mondial de hochei (grupa A) au luat sfîrșit.

Prin victoria echipei R.F. a Germaniei asupra Elveției la un scor (6—3) care nu exprimă suficient superioritatea hocheiștilor vest-germani, în meciul de miercuri noaptea, disputa pentru evitarea retrogradării a luat o nouă întorsătură. La această oră, în partea inferioară a clasamentului se află trei echipe (Finlanda, R.F. a Germaniei și Elveția) cu un număr de puncte egal, despărțite doar prin golaverajul alcătuit din rezultatele lor directe.

Ieri, în primul meci al programului, formația Cehoslovaciei a întrecut-o pe cea a Finlandei cu scorul de 5—3 (1—1, 2—1, 2—1), rezultat cu care ea se menține în fruntea clasamentului. A urmat partida dintre echipa Uniunii Sovietice — campioană a lumii — și selecționata Suedei. La ora cînd încheiem ediția, în minutul 40 al întîlnirii, hocheiștii sovietici conduceau cu 7—2.

**REZULTATE**

Cehoslovacia — Finlanda 5—3 (1—1, 2—1, 2—1).

**CLASAMENT**

| | | | | | | |
|---|---|---|---|---|---|---|
| 1. Cehoslovacia | 5 | 4 | 1 | 0 | 39— | 9 9 |
| 2. U.R.S.S. | 4 | 3 | 1 | 0 | 34— | 7 7 |
| 3. Suedia | 4 | 3 | 0 | 1 | 25— | 6 6 |
| 4. Finlanda | 5 | 1 | 0 | 4 | 16—25 | 2 |
| 5. R.F.G. | 5 | 1 | 0 | 4 | 12—40 | 2 |
| 6. Elveția | 5 | 1 | 0 | 4 | 10—40 | 2 |

(În acest clasament nu figurează rezultatul meciului U.R.S.S. — Suedia).

**CLASAMENTUL REALIZATORILOR**

1. Nedomanski (Cehoslovacia) 9 p. (6+3). 2. Maltev (U.R.S.S.) 9 p. (2+7). 3. Iakușev (U.R.S.S.) 8 p. (7+1). 4. Jaroslav Holik (Cehoslovacia) 8 p. (4+4). 5. Hedberg (Suedia) 7 p. (4+3). 6 Sadrin (U.R.S.S.) 7 p. (2+5).

**AZI, LA PRAGA**

Elveția — Cehoslovacia și R.F. a Germaniei — U.R.S.S.

## REUNIUNEA CONSILIULUI SUPERIOR AL SPORTULUI AFRICAN

ALGER, 14 (Agerpres). — Secretarul general al Consiliului superior al sportului african, **Jean Claude Ganga**, a expus în cadrul unei conferințe de presă, principalele hotărîri luate de adunarea generală a acestui for.

A 2-a ediție a Jocurilor Africane se va desfășura la începutul anului viitor la Lagos și în viitor, ele se vor disputa din 4 în 4 ani, în intervalul dintre Olimpiade. Ediția a 3-a va avea loc la Alger. În anul 1973, selecționata de atletism a țărilor Africii va susține întîlniri cu o reprezentativă a Europei și cu echipa S.U.A.

În ceea ce privește participarea eventuală a Rhodesiei la Jocurile Olimpice de la München, s-a preconizat ca sportivii acestei țări să se poată alinia la start numai sub drapel britanic. J.C. Ganga a primit mandat pentru a lua contact în această problemă cu reprezentanții Comitetului de organizare a J. O.

**ultimele știri ultimele rezultate ultimele știri**

### PRIMII CÎȘTIGĂTORI AI „CUPEI DINAMO" LA TIR

Printre primii cîștigători ai tradiționalului concurs republican de tir, „Cupa Dinamo", ce se desfășoară pe poligonul Tunari din Capitală, se numără **Lucian Giușcă** (I.E.F.S.) la pistol liber 60 f — 542 p la aceeași probă M. Trușcă (Metalul) — cu 506 p s-a clasat pe primul loc la juniori, iar la armă liberă calibru redus 60 f culcat a cîștigat Mircea Antal (I.E.F.S.) cu 595 p.

### SUD-AFRICANII EXCLUȘI DIN „CUPA DAVIS"

Ieri, la Copenhaga în reuniunea extraordinară a Federației internaționale de tenis (F.I.L.T.), comitetul special pentru organizarea „Cupei Davis" a hotărît excluderea Republicii Sud-Africane din competiție. Hotărîrea a fost luată cu 5 voturi contra 2. După cum se știe, o serie întreagă de țări participante la actuala ediție a „Cupei Davis" au protestat la înscrierea echipei sud-africane, reprezentînd o țară în care este practicată discriminarea rasială.

### CLUJEANUL A. DANCSULI CAMPION LA FLORETĂ AL JUNIORILOR MICI

Proba de floretă băieți care a deschis campionatul republican de scrimă al juniorilor mici — desfășurat în sala Floreasca II — a dat loc la o luptă foarte echilibrată în finală făcînd necesară disputarea unui baraj între 3 concurenți.

Clasamentul final se prezintă astfel : 1. A. Dancsuli (C.S.M. Cluj) 3 v. d.b. ; 2. O. Ștefan (C.P.M.B.) 3 v. d.b. ; 3. A. Nussbaum (Medicina Tg. Mureș) 3 v. d.b., 4. E. Misenschi (Victoria Carei) 2 v ; 5. C. Draga (S.S. București) 2 v ; 6. P. Kasa (C.S. Baia Mare) 2 v. Campionatul continuă azi, începînd de la ora 8.

Redacția și administrația : București, str. Vasile Conta nr. 16 ; telefoane: centrală 11.10.05, secția corespondenți 11.51.09, interurban 72 și 286 ; telex : sportrom buc. 180, Tiparul „I. P. „Informația", București 40.368

Biblioteca Municipală Târgu-Mureș

PROLETARI DIN TOATE ȚĂRILE, UNIȚI-VĂ!

# Sportul

ZIAR AL CONSILIULUI NATIONAL PENTRU EDUCAȚIE FIZICĂ ȘI SPORT

ANUL XXVIII — Nr. 7028 | 4 PAGINI 30 BANI | Duminică 16 aprilie 1972

## DIN PARTEA COMITETULUI CENTRAL AL PARTIDULUI COMUNIST ROMÂN, A CONSILIULUI DE STAT, A CONSILIULUI DE MINIȘTRI

Comitetul Central al Partidului Comunist Român, Consiliul de Stat și Consiliul de Miniștri ale Republicii Socialiste România cu adîncă durere anunță că, în ziua de 15 aprilie a.c., a încetat din viață, după o lungă și grea suferință, tovarășul Andruța Ceaușescu, tatăl secretarului general al Partidului Comunist Român, președintele Consiliului de Stat, tovarășul Nicolae Ceaușescu.

Născut în comuna Scornicești, județul Olt, în anul 1890, tovarășul Andruța Ceaușescu, țăran sărac și cu o familie numeroasă, în ciuda greutăților vieții din acele vremuri, a crescut și educat pe cei zece copii ai săi în spiritul muncii și cinstei, omeniei și dragostei de țară.

De-a lungul vieții sale, în condițiile regimului burghezo-moșieresc, a avut foarte multe de suferit, a înfruntat teroarea jandarmeriei și poliției burghezo-moșierești pentru activitatea revoluționară depusă de fiul său, Nicolae Ceaușescu, activitate pe care el a sprijinit-o cu toată convingerea.

In anul 1945, s-a încadrat în Partidul Comunist Român și în Frontul Plugarilor și a îndeplinit, pe rînd, diferite funcții pe linia organizațiilor de masă și de stat, ca președinte al Comitetului pentru reforma agrară, primar al comunei, secretar al Comitetului sindical agricol.

A luat parte activă la crearea și dezvoltarea cooperativei agricole de producție din Scornicești, în cadrul căreia a muncit pînă la vîrsta de 73 de ani. Între 1945—1960 a desfășurat o laborioasă activitate pe tărîm social.

Prin întreaga sa activitate, prin exemplul său și-a cîștigat stima și prețuirea cetățenilor din comuna natală și din comunele învecinate.

Stingerea lui din viață constituie pentru familie, prietenii și tovarășii săi de muncă, pentru toți cei care l-au cunoscut o grea și dureroasă pierdere.

★

Funeraliile vor avea loc în ziua de luni, 17 aprilie, în comuna Scornicești, județul Olt.

### TELEGRAMĂ

DRAGĂ TOVARĂȘE CEAUȘESCU,

Am aflat cu adîncă durere vestea încetării din viață a tatălui tău, Andruța Ceaușescu, a cărui viață a fost un exemplu de muncă și dăruire familiei sale, obștei în mijlocul căreia a trăit și pe care a slujit-o cu devotament.

În acest moment de grea încercare pentru tine și întreaga familie, îți adresăm, scumpe tovarășe Ceaușescu, condoleanțele noastre cele mai sincere și profunde.

COMITETUL EXECUTIV AL COMITETULUI CENTRAL AL PARTIDULUI COMUNIST ROMÂN

## RAPID — I.E.F.S. 3-2 LA VOLEI FETE

Lume multă, aseară, în sala Giulești, unde s-au întîlnit formații cu aspirații diferite în ceea ce privește configurația finală a clasamentului. În primul meci, Dinamo, cu Mia Iliescu și Margareta Șorban în vervă, a jucat mai clar decît C.P.B., cu acțiuni mai variate la fileu, reușind să puncteze decisiv atunci cînd a fost momentul. Primele două seturi au fost cîștigate ușor de elevele antrenorului Gh. Constantinescu. În schimb, setul al treilea a fost de-a dreptul dramatic. Rînd pe rînd, fiecare echipă a trecut pe lîngă victorie. Cu un plus de efort, dinamovistele au învins, totuși, la 17. Scor final: Dinamo — C.P.B. 3—0 (8, 12, 17). Au arbitrat bine O. Georgescu și N. Mateescu.

Meciul următor, dintre Rapid și I.E.F.S., a oferit un adevărat recital de volei. În dorința fierbinte de a ocupa locul 4 în clasamentul final care îi dă posibilitatea de a participa la turneul final, I.E.F.S. a început excelent partida, reușind un „maraton" de 15 puncte în numai zece minute. Rapidul își revine, acțiunile lor au mai multă claritate, Constanța Bălășoiu și Mariana Baga finalizează cu promptitudine fazele de atac. Cîștigă în acest mod două seturi consecutive. După ce studentele își adjudecă cel de-al patrulea, ultimul set a oferit o luptă de un rar dramatism. Spectatorii aplaudă în picioare fazele de mare spectaculozitate create de cele două echipe. Cîștigă în extremis Rapid, oferind inimoșilor ei susținători o mare satisfacție. Rezultat final: Rapid — I.E.F.S. 3-2 (—2, 10, 11, —3, 13). Au arbitrat bine N. Beciu și Gh. Ionescu. (P.P.)

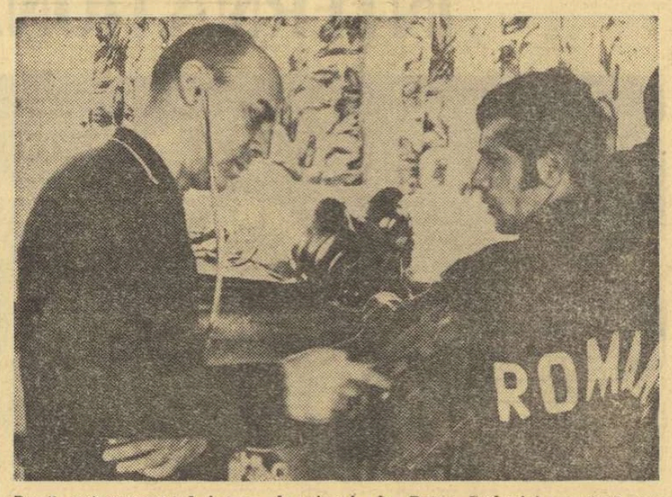

După antrenamentul intens de vineri, dr. Petre Radovici constată cum s-a adaptat la efort campionul la categoria semimuscă, Aurel Mihai

Foto: Vasile BAGEAC

Înaintea turneului pugilistic „Centura de aur"

## MAI MULT DE 4 ORE DE BOX, LA SNAGOV

Vineri, pe o zi splendidă de primăvară, în sala de box a complexului sportiv Snagov, 45 de tineri răspund „prezent" la apelul antrenorului coordonator al lotului național, Ion Popa. Și nu pentru un antrenament oarecare. Tema lecției respective este una dintre cele mai grele: **trei reprize de luptă liberă la mănuși**, în compania unor sportivi din cluburile bucureștene Metalul, Dinamo, Steaua și Rapid. Acesta este — așa cum ne spunea antrenorul lotului — ultimul antrenament intens înaintea startului în competiția dotată cu „Centura de aur". Impresionantă a fost promptitudinea cu care pugiliștii bucureșteni au răspuns la solicitarea colegilor lor din lot, să-i ajute la pregătire. Și n-a fost vorba de un ajutor în genul jocului „la două porți"... Nu i-a fost deloc ușor lui **Gh. Cristea** să-l înfrunte pe **A. Mihai**, decis să arate specialiștilor că, în ciuda meciurilor nule din Turcia, rămîne cel mai bun boxer al categoriei. Nici **N. Gh. Popa**, să facă față năpraznicelor lovituri expediate de **Antoniu Vasile** sau lui **V. Prodan** în partida cu **C. Cuțov**.

Rînd pe rînd au intrat între corzile ringului, pentru a susține meciuri de antrenament, toți componenții loturilor naționale de seniori și de tineret. Mai mult de 4 ore de box... Trecuse de ora 21, cînd ultimii parteneri (**I. Alexe — I. Dascălu — I. Ruicu** și **A. Iancu — M. Culineac — M. Constantinescu**) părăseau sala de antrenament, grăbindu-se spre casă pentru o binemeritată odihnă.

Componenții lotului de seniori au manifestat în cadrul acestui ultim test unele semne de oboseală. Explicația ne-a dat-o antrenorul emerit Ion Popa, care nu părea de loc îngrijorat: **„În ultimele zile s-a lucrat foarte**

**Mihai TRANCA**

(Continuare în pag. a 3-a)

Campionatele internaționale de gimnastică ale României

## ELENA CEAMPELEA ȘI DAN GRECU PE PRIMELE LOCURI

Domeniul de interferență al efortului fizic cu creația și cu exprimarea artistică, exercițiile liber alese rămîn preferatele publicului amator de gimnastică. De aceea, sala Floreasca a cunoscut, ieri, o mai mare afluență de spectatori decît în ajun, iar printre ei am remarcat, totodată, prezența îmbucurătoare a camerelor de luat vederi ale televiziunii. Și totuși, am regretat — alături de specialiștii aflați în preajma noastră — că trimisii televiziunii nu și-au prelungit șederea pînă la exercițiul la sol executat de Elena Ceampelea, pentru că acesta a fost — așa cum o dovedește și nota — cloul serii. Cu binecunoscuta sa capacitate de a da expresivitate fiecărei mișcări, cu o suplețe ni se pare încă neegalată de celelalte gimnaste ale noastre, Ceampelea ne-a oferit un moment de mare spectacol. Trebuie să spunem că, ieri, ea a concurat, în general, la un nivel superior celui din exercițiile impuse, fapt care i-a permis să recupereze diferența ce-o despărțea de Alina Goreac și să-și adjudece titlul de campioană internațională a României. Ceampelea s-a detașat, în special, la bîrnă, sărituri și sol totalizînd 78,65 p în timp ce Goreac a obținut în cele două zile de concurs 74,40 p.

Remarcabilă, comportarea Paulei Ioan care a terminat pe locul 3 cu 73,20 p, precedînd-o pe gimnasta maghiară Monika Csaszar — 72,95 p. Pe locurile următoare: Anca Grigoraș — 72,80 p, Ans van Geerven (Olanda) și Zsuzsa Matulay (Ungaria) — ambele cu 72,35 p.

În întrecerea gimnaștilor s-a produs, de asemenea, în decursul exercițiilor liber alese o schimbare de lider, sportivul nostru Dan Grecu ocupînd locul I în clasamentul individual compus cu 109,70 p, în timp ce campionul polonez Andrzej Szajna a terminat pe locul secund la 4 zecimi — 109,30 p. Petre Mihaiuc care a avut o evoluție foarte slabă la sărituri (locul 13 cu 8,85) s-a situat pe locul 3 în clasamentul final cu 106,45 p. Următoarele locuri au revenit, de asemenea, unor gimnaști români, lui

*Intr-o deplină concentrare, Elena Ceampelea își execută cu succes exercițiul liber ales la bîrnă.*

Foto: N. DRAGOȘ

Mircea Gheorghiu cu 105,80 p și lui Nicolae Achim cu 105,55 p. Pe locul 6 se află gimnastul maghiar Bela Hertzeg cu 105,00 p.

Campionatele internaționale de gimnastică ale României dotate cu „Cupa Gh. Moceanu" vor lua sfîrșit astăzi după-amiază, cînd se vor desfășura în sala Floreasca probele pentru desemnarea cîștigătorilor pe aparate.

**Ion F. BACIU**

## CA DE OBICEI, SĂRITORII MELANIA DECUSEARĂ ȘI ION GANEA — CÎȘTIGĂTORI

Săritorii noștri fruntași au demonstrat, încă o dată, că perioada de pregătire din timpul iernii a fost folosită la maximum. Constatarea am făcut-o ieri, la bazinul „23 August" din Capitală, cu prilejul întrecerilor primei zile a concursului republican de primăvară rezervat seniorilor. Într-adevăr, la băieți, în afara lui Ion Ganea, cîștigător incontestabil într-o manieră de mare campion (confirmînd din plin frumoasa evoluție în concursul de la Rennes), am putut evidenția și alți săritori care, prin corectitudinea execuției chiar și a celor mai dificile exerciții, au cîștigat aplauzele spectatorilor. Așa au fost răsplătiți Vasile Nedelcu pentru 2½ răsturnat-grupat și Gerhard Fabich pentru 1½ cu 3 șuruburi. O altă evoluție plăcută a avut-o clujeanul Ion Badea, în schimb colegii lui de club, frații Francisc și Tiberiu Laszlo au dezamăgit, fiind cu mult sub valoarea arătată, de pildă, în toamna anului trecut.

La fete în așteptatul duel dintre Melania Decuseară și Ecaterina Dumitriu campioana noastră, Decuseară, s-a impus și s-a detașat după primele sărituri, în vreme ce rivala sa a manifestat nesiguranță la unele execuții, nu din cauza insuficientei pregătiri ci, avem impresia, mai de grabă, din cauza unei lipse de concentrare. Să sperăm că astăzi, la trambulină, se va reabilita.

Rezultate. **Trambulină seniori:** 1. I. GANEA (C.S.M. Sibiu) 490,45 p, 2. V. Nedelcu (C.S. Școlarul București) 413,15 p, 3. G. Fabich (Șc. sp. Sibiu) 376 p, 4. O. Lazău (Crișul Oradea) 350,30 p, 5. A. Găvozdea (Șc. sp. Sibiu) 331,75 p, 6. I. Badea (C.S.M. Cluj) 331,0 p, 7. I. Ilieș (Progresul) 329,75 p, 8. D. Nedelcu (C.S. Școlarul) 327,35 p, 9. Fr. Laszlo (C.S.M. Cluj) 325,40 p, 10. T. Laszlo (C.S.M. Cluj) 304,10 p; **platformă senioare:** 1. MELANIA DECUSEARĂ (Progresul București) 334,85 p, 2. Ecaterina Dumitriu (C.S. Școlarul) 316,10 p, 3. Mihaela Atanasiu (C.S. Școlarul) 201,55 p, 4. Florentina Socol (C.S. Școlarul) 172,10 p.

Azi de la orele 10 și 16,15, senioarele sar de la trambulină (foarte interesant de urmărit disputa trioului Melania Decuseară, Sorana Prelipceanu, Ecaterina Dumitriu) și seniorii de la platformă.

**D. STANCULESCU**

*La puține clipe de la sosirea în Gara de Nord (ieri, după-amiază), componenții echipei A.S.A. Tg. Mureș pozează fotoreporterului nostru Dragoș Neagu*

## AZI, ÎN PRIMA DIVIZIE A CAMPIONATULUI DE FOTBAL

Etapa a XXI-a, cea de a șasea a returului, programează în Capitală și în țară opt întîlniri, în general echilibrate, în care avantajul terenului ni se pare, de astă dată, mai puțin hotărîtor decît în alte împrejurări. Spunem acest lucru avînd în vedere faptul că formații ca **Steagul roșu, Petrolul, Universitatea Cluj, Rapid, A.S.A.** sau **U.T.A.** acționează, de regulă, bine organizat și eficace în deplasare, constituind adversari incomozi pentru orice gazdă, chiar dacă aceasta se numește **Jiul, Steaua, Universitatea Craiova, Sport Club** sau **Dinamo.**

Derbyul prezumtiv al etapei se desfășoară la București, pe stadionul din șos. Ștefan cel Mare, unde formația din Tg. Mureș — călduros recomandată de evoluțiile sale anterioare — se anunță un valoros partener de întrecere pentru echipa antrenată de Nicușor. La Petroșani, Craiova, Bacău și Iași, oaspeții emit pretenții la rezultate bune, care să-i mențină în lupta pentru ocuparea unuia din primele locuri în clasament.

Celelalte trei partide aduc față în față — la București, pe stadionul „23 August", atacul lipsit de cadență normală al Stelei și apărarea fără gol la pasiv în acest retur a Petrolului; la Oradea — formația resemnată a Crișului și „11"-le constănțean, timorat de poziția sa surprinzător de precară în clasament; la Cluj — speranțele nestinse de salvare ale C.F.R.-ului și intențiile clare ale U.T.A.-ei de a scăpa de obsedanta cursă a urmăritorilor.

Așadar, azi, în Divizia A, cu începere de la orele 16,30:

| | |
|---|---|
| PETROȘANI: Jiul | — Steagul roșu |
| ORADEA: Crișul | — Farul |
| CRAIOVA: Universitatea Craiova | — Universitatea Cluj |
| BACĂU: Sport Club | — Rapid |
| IAȘI: Politehnica | — F. C. Argeș |
| CLUJ: C.F.R. | — U.T.A. |

BUCUREȘTI: **Dinamo** — A.S.A. (stadion Dinamo orele 14,)
**Steaua** — Petrolul (stadion „23 August", orele 16,30)

### CLASAMENTUL ÎNAINTEA ETAPEI A XXI-A

| | | | | | |
|---|---|---|---|---|---|
| 1. U.T.A. | 20 | 11 | 6 | 3 | 39—17 | 28 |
| 2. Steagul roșu | 20 | 9 | 6 | 5 | 26—13 | 24 |
| 3. F. C. Argeș | 20 | 12 | 0 | 8 | 33—27 | 24 |
| 4. „U" Cluj | 20 | 10 | 3 | 7 | 30—21 | 23 |
| 5. A.S.A | 20 | 8 | 7 | 5 | 22—18 | 23 |
| 6. S. C. Bacău | 20 | 9 | 4 | 7 | 32—26 | 22 |
| 7. Dinamo | 20 | 8 | 5 | 7 | 27—23 | 21 |
| 8. Univ. Craiova | 20 | 8 | 5 | 7 | 26—24 | 21 |
| 9. Steaua | 20 | 7 | 6 | 7 | 24—18 | 20 |
| 10. Rapid | 20 | 8 | 3 | 9 | 24—26 | 19 |
| 11. Jiul | 20 | 7 | 5 | 8 | 18—25 | 19 |
| 12. Petrolul | 20 | 7 | 5 | 8 | 10—22 | 19 |
| 13. Politehnica | 20 | 5 | 8 | 7 | 22—26 | 18 |
| 14. Farul | 20 | 7 | 4 | 9 | 18—27 | 18 |
| 15. C.F.R. Cluj | 20 | 3 | 6 | 11 | 14—29 | 12 |
| 16. Crișul | 20 | 2 | 5 | 13 | 8—31 | 9 |

„Criteriul de primăvară" la tenis

## MĂRMUREANU învingător detașat

Deși disputat într-un sistem care nu lasă neapărat ultimei zile misiunea de a desemna pe cîștigător, acest „Criteriu de primăvară" al tenismenilor a avut și el o adevărată finală, ieri după-amiază, cînd s-au întîlnit în meci decisiv **Petre Mărmureanu** și **Viorel Marcu**. Amîndoi aveau cîte 2 puncte la activ și amîndoi păreau capabili, prin jocurile prestate anterior, de o victorie la căderea cortinei. Semnele de întrebare n-au planat, însă, decît în primele secvențe ale partidei, căci imediat după aceea Mărmureanu și-a pus la punct întreg mecanismul de joc și — cu o evoluție dintre cele mai bune pe care i le cunoaștem — a terminat învingător detașat.

Deci, la început, incertitudine asupra rezultatului posibil. Mai mult chiar, Marcu luase un start excelent și conducea cu 3—1 datorită unui break timpuriu. Aci s-a produs prima revenire a lui Mărmureanu. Fortificîndu-și loviturile de serviciu, plasînd mingile cu driveuri puternice, de pe ambele părți, el punctează în serie completă, adjudecîndu-și primul set cu 6—3. Și în al doilea, Marcu depune eforturi la început, menținînd scorul strîns. Dar adversarul său intră în mînă mai rapid acum și cu un joc net superior se distanțează fără drept de apel. Scor final: **Mărmureanu — Marcu 6—3, 6—1.**

Foarte interesantă a fost și a doua partidă a grupei finale, decisivă pentru locul trei. **Toma Ovici** — pus din nou pe fapte mari — a întors rezultatul partidei sale cu **Ion Santei**, în care fusese condus pînă la jumătatea setului doi. Apoi, în setul decisiv, Santei conduce din nou cu 3—0, este egalat și întrecut! Ovici a jucat bine, arătînd că se poate menține în prim-planul actualului debut de sezon. Iată scorul meciului: **Ovici — Santei 2—6, 7—6, 6—4.**

În a doua grupă, de notat că **Gh. Boaghe** termină neînvins, iar în a treia o surpriză: **Navrotchi** l-a întrecut pe **Sotiriu** cu 7—6, 1—6, 6—4!

Clasamentul final, la simplu seniori: 1. P. MĂRMUREANU 2. **V. Marcu** 3. **T. Ovici** 4. **I. Santei** 5. **Gh. Boaghe** 6. **J. Niedzwiecki** 7. **I. Kerekes** 8. **C. Popovici** 9. **A. Navrotchi** 10. **V. Sotiriu** 11. **S. Mureșan** 12. **L. Boldor.**

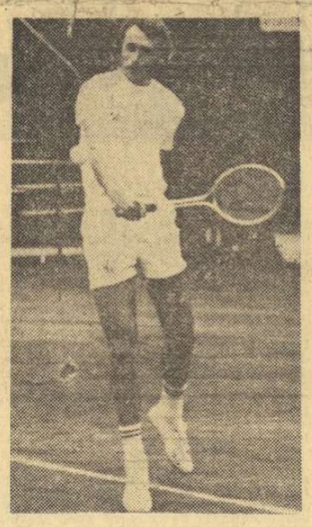

*Ieri, P. Mărmureanu a prestat un tenis de înaltă clasă.*

Foto: D. NEAGU

Azi dimineață, la Progresul, ultimele partide din întrecerea feminină, cea a juniorilor și finalele la dublu.

**Radu VOIA**

## MARTIN MARTINOV (Bulgaria) LA A DOUA VICTORIE ÎN „CUPA STEAUA" LA CICLISM

Etapa a doua a „Cupei Steaua" la ciclism, desfășurată ieri pe ruta București — Giurgiu — București, a avut un final identic cu cel al alergării din ajun. Ciclistul bulgar Martin Martinov, sosit în pluton (adevărat, cu mult mai consistent decît în ziua precedentă), a demarat puternic pe ultimii 200 de metri, spulberînd orice speranță a adversarilor săi.

Dar să vă relatăm cîteva aspecte mai deosebite din desfășurarea acestei a doua etape a competiției. Vremea ceva mai favorabilă decît în ajun (fără vînt) a permis ca plutonul să ruleze compact o bună bucată de drum. Prima jumătate a cursei (53 km) este parcursă în 1h 13:13 deci cu o medie orară de peste 43 km. În frunte plutonul este animat de Sofronie, Gavrilă, Gontea, ca și de bulgarii Ștefanov, Martinov și Iliev. Se rulează susținut și cu fiecare kilometru parcurs alura se întețește. Se mai produc și două busculade, care vor scoate de pe primul plan al întrecerii nu mai puțin de 7 concurenți. Cu 11 km înainte de sosire, începe o ploaie torențială. Dar alergătorii parcă nu observă nimic, continuîndu-și goana cu aceeași înverșunare. Între timp înregistrăm o curajoasă tentativă de evadare inițiată de reprezentantul nostru N. Andronache și Veselin Mihailov, componenți ai echipei Bulgaria I. Andronache și Mihailov vor fi însă prinși de pluton, iar mai apoi chiar depășiți. Sprintul final și-l disputa 19 alergători, victoria revenind, după cum am arătat, lui Martin Martinov, care a parcurs cei 160 km ai etapei în 2h 31:02, cu o medie orară de 42,120 km. El a fost urmat de C. Grigore (Dinamo I) Ștefanov (Bulgaria I), I. Valentin (C.S. Brăila), F. Ștefan (Steaua II), C. Ciocan (Voința București), I. Gavrilă (Steaua III), Gh. Moldoveanu (Metalul Plopeni), V. Burlacu (Olimpia), M. Gavrilă (Steaua I), G. Negoescu (Steaua III), V. Tudor (Dinamo II), Mircea Virgil (Metalul Plopeni), Gh. Iliev (Bulgaria II), Al. Zaroschi (Dinamo I), V. Selejan (Dinamo I), C. Gontea (Steaua I), T. Puteriți (Metalul Plopeni), Al. Sofronie (Dinamo I) — toți același timp. În clasamentul general, M. Martinov și-a consolidat poziția de lider, fiind urmat de C. Grigore și Mircea Virgil.

Astăzi, începînd de la ora 8, vor avea loc în cadrul aceleiași Cupe, pe traseul în circuit din șoseaua Tobog, întreceri pentru toate categoriile de alergători, iar în final ultima etapă, a seniorilor, care se va disputa de-a lungul a 60 km, pe circuit.

**G. ȘTEFANESCU**

## REVANȘA OASPEȚILOR: R.D.G. — ROMÂNIA 3-1, LA VOLEI

**PLOIEȘTI, 15 (prin telefon, de la trimisul nostru).** Sala Victoria din localitate a găzduit, aseară, cea de a treia întîlnire amicală dintre formațiile masculine de volei ale României și R. D. Germane. De data aceasta, victoria a revenit cu 3—1 (—8, 12, 10, 10) campionilor mondiali, ca urmare a plusului de rezistență, evidențiat mai pregnant de ei în acest joc, și a insistenței lor deosebite, atît în atac cît și în apărare.

Partida de azi (n.r. — ieri) a început în ritm alert, imprimat de jucătorii noștri care, prin combinații izbutite, au creat faze frumoase și au avut multă eficacitate în acțiunile ofensive. Cursivitatea jocului s-a datorat unei bune primiri a serviciului, paselor precise și cu multă fantezie servite de ridicătorii Stamate și Oros. Trăgătorii Udișteanu, Schreiber, Bartha și Codoi au avut astfel multă eficacitate. De asemenea blocajul, deși nu a punctat direct prea des, a creat premisele recuperării mingilor și reconstruirii atacurilor. Astfel, primul set a revenit clar echipei române. Începînd însă din al doilea, oaspeții și-au sporit eforturile, au întărit atenția la blocaj și în apărarea din linia a doua, prin care au recuperat deseori „bombele" expediate de „tunarii" noștri (cărora li s-a adăugat pe pracurs și Dumănoiu), creîndu-și numeroase situații, finalizate cu promptitudine de „bătrînul" Webner, Schumann, Schulz și chiar de ridicătorul Tscharke. În acest fel, voleibaliștii noștri, care au început să dea și semne de oboseală, au cedat inițiativa, în terenul lor făcîndu-și loc apoi nervozitatea.

Deși scorul s-a menținut echilibrat pînă spre finalul seturilor, jucătorii români n-au mai izbutit să se impună în fața unui „sextet" cu o mare poftă de joc și setos de victorie. Partida a fost arbitrată corect și autoritar de cuplul S. Pandeleev (Bulgaria) — S. Denes (Ungaria).

Mîine (n.r. azi), de la ora 10,30, tot în sala Victoria, are loc ultima întîlnire dintre cele două echipe.

**Aurelian BREBEANU**

## SĂPTĂMÎNA SPORTIVĂ INTERNĂ

Printre multiplele manifestări menite să cinstească semicentenarul Uniunii Tineretului Comunist, al căror apogeu l-a constituit marea și entuziasta adunare festivă de vineri după-amiază, s-a înscris și vernisajul expoziției jubiliare „Tineretul — participant activ la construcția socialistă". Și dacă menirea fotografiilor, a tablourilor sinoptice, a datelor sintetice este aceea de a susține fluxul memoriei, o asemenea expoziție — mărturie a unui timp istoric, animat de idealul revoluționar și transformat în fapta de granit a României moderne — dă relief aportului entuziast și priceput al tineretului nostru la edificarea societății socialiste, sub conducerea Partidului Comunist Român.

Și dacă aflăm din expoziția deschisă la Institutul de arhitectură „Ion Mincu" că în acest an industria însumează și munca celor aproape 750 000 tineri muncitori și maiștri, precum și activitatea celor 70 000 ingineri și tehnicieni, sau că la acțiunile de muncă patriotică (unde figurează, desigur, și amenajări sportive) au participat între anii 1966—1971 mai mult de 230 000 tineri, dobîndim apoi și certitudinea că la capitolul sport și turism prezența precumpănitoare a tineretului pe stadioane și în săli este ilustrată cu imagini sugestive. De la aceste imagini din expoziție, gîndul ne-a dus la cele pe care le putem observa „pe viu" în aceste zile, în întreprinderi și instituții, în unități de învățămînt și militare, la sate, pretutindeni unde se desfășoară etapa de masă a Crosului Tineretului, dedicat, în acest an, semicentenarului U.T.C., ce subliniază rolul important al sportului în călirea organismului, în întărirea sănătății, în recreare. Și dacă performanța va veni apoi pentru cei mai dotați dintre cei mulți, scopul va fi atins în întregime

**HIBERNARE... VARA?**

Un micro-reportaj ne anunță că patinoarul „23 August" își schimbă haina de iarnă în vederea unei apropiate confruntări în-

**Paul SLAVESCU**

(Continuare în pag. a 3-a)

# Sportul Magazin

## TURNEUL F.I.R.A. ȘI ISTORIA LUI NESCRISĂ

● **Ce ploaie!** Cînd vagonul special cu care călătorea echipa de rugby-juniori a României a ajuns la Roma, era noapte, tîrziu. S-a hotărît, pentru a nu se pierde ore prețioase de somn, jucătorii rămîn pe loc să doarmă pînă a doua zi. Dimineața, cîțiva băieți — care lăsaseră geamurile puțin deschise pentru a intra aerul — se mirau de ploaia puternică din cursul nopții: „Ne-a udat pînă și așternuturile". De fapt, ploaia venise... de la oamenii, din personalul stației care, noaptea spălaseră vagonul cu furtunul.

● **Mulțumim ghizilor.** În permanență, lotul echipei noastre a fost întovărășit de doi ghizi: napolitanul Gennaro De Falco și... Marian Papahagi, student român — la filologie — în Roma. Plin de bunăvoință, cu o remarcabilă cultură, cunoscători ai capitalei Italiei, ei au fost excelenți ghizi și prieteni.

● **Așteptă o scrisoare.** Cînd s-a ajuns la hotel, antrenorului N. Pădureanu i-a fost înmînată o scrisoare de la... Ciobănel. Cunoscutul jucător care activează în Franța, scria cald, emoționant, stimulat de faptul că „ai lui" — mai tineri — se aflau atît de aproape. Mulțumea antrenorului care l-a ajutat — mai demult — și pe el să se formeze, dădea unele sfaturi pentru ca ai lui să realizeze ceva deosebit la Roma. Pe cît de frumoasă scrisoarea lui Ciobănel, pe atît de frumos răspunsul juniorilor care — după cum se știe — au cîștigat trofeul.

● **Prietenii de peste... Canalul Mînecii.** S-a locuit la hotelul Civis — într-un cartier studențesc. Aici sînt cazați de obicei pe timpul vacanței elevi și studenți — din diferite țări — ce vin în Italia. De lotul român s-a îndrăgostit un grup de tineri englezi care i-au întovărășit — dus și întors — la meciuri, și erau încîntați cînd li se permitea să poarte bluzele de trening ale echipei noastre. Au fost pe toată durata turneului „motorul"... galeriei românești.

● **Disciplina, ș. a.** Ai noștri au cîștigat a doua oară consecutiv „Cupa sportivității și a disciplinei". Cum? Prin comportare sportivă pe teren, fără a avea jucători eliminați, cu o ținută demnă în hotel, pe stradă, la masă etc. Modele inverse? Membrii altor reprezentative au spart geamuri și chiuvete, la banchet au aruncat ouăle de ciocolată — primite în dar — sfidînd pe organizatori și murdărind eleganta sală. Belgienii, de pildă, au introdus în hotel, în sala marocanilor... un porc viu.

● **Ginduri frumoase...** au trimis, spre țară, antrenorii și jucătorii, de acolo, din Roma — în momentul victoriei și al sărbătoririi ei — către profesorii: Mariana Lucescu, Cornel Munteanu, Nicolae Vizitiu, Dan Dinulescu, Constantin Vasile, Alexandru Ștefu, Traian Doiciu, Ion Stanciu. Ei sînt cei care i-au depistat și format pe majoritatea juniorilor care au cîștigat Trofeul FIRA '72.

● **Unul din onoruri.** La întoarcere, tocmai avea loc o festivitate, la clubul școlar din București. Cu acest prilej sînt lăudați, aplaudați și... prezentați cîțiva din membrii clubului, aflați printre învingătorii de la Roma: C. Scarlat, E. Ștefan, I. Zefirescu, N. Ghiță, D. Moraru, N. Martin.

**Modesto FERRARINI**

## ADIO, HANNA...

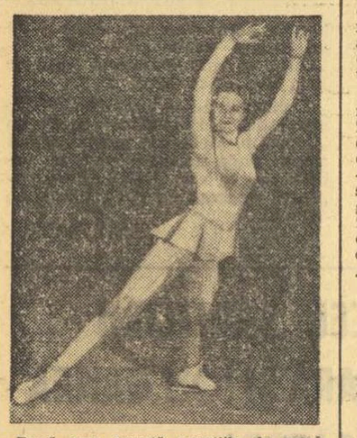

După cum anunță agențiile de presă, în orașul Tours (Franța) și-a găsit moartea într-un tragic accident de automobil, una din cele mai cunoscute sportive cehoslovace, cîștigătoare a numeroase titluri și medalii pentru țara sa. Este vorba de Hanna Mașkova, renumită patinatoare, fostă campioană europeană și medaliată cu bronz la Olimpiada din Grenoble a anului 1968. Ea a ocupat acest loc fiind precedată de Peggy Flemings și Gabriele Seyfert. La sfîrșitul aceluiași an, Hanna Mașkova a trecut la profesionism, devenind atît prin măiestria sa desăvîrșită cît și prin deosebita-i frumusețe fizică, una din cele mai apreciate vedete ale revistelor pe gheață. În ultima perioadă, ea era steaua ansamblului „Parisul pe gheață" — cu care efectuase turnee în întreaga lume.

## PASĂREA MUNTELUI IMPĂDURIT

*Cînd primăvara prinde să topească ultima zăpadă din hotarul pădurilor de munte, o zburătoare puternică, asemănătoare unei păsări de pe blazoanele medievale, săgetează în zbor cu silueta ei întunecată, dinspre văile păzite de stînci, către partea poienilor bătute de soare și mai apropiate de drumul omului*

*Este timpul cînd vînătorul păstrează încă, proaspete, amintirile sezonului de iarnă; imagini de cîmpie ninsă peste care alunecă parcă, duși de viscol, iepurii porniți la zarva bătăiașilor.*

*Și dacă acest vînător este cu adevărat un pasionat al sportului său și simte ca toți iubitorii de natură chemarea muntelui, el își va lua din nou arma și cartușiera cu alice de iepure plecînd apoi spre locuri tăinuite ale pădurii de brazi și molizi, în căutarea păsării purtătoare de umbre în penaj, aflată la vremea împerecherii.*

*Vînătoarea cocoșului de munte, cuprinsă în timpul lunilor aprilie și mai, are faze plăcute de turism alpin prin locuri de obicei nu mult depărtate de cabane, cu plecări tăinuite spre mijloc de noapte și popas la loc dinainte știut, cînd zorii încă nu se văd, doar apropierea le-o arată clipirea pălită a luccafărului. Atunci saltă din adîncuri de cetină, cu sunet de toacă grăbită, glasul cocoșului cu pleoapele aprinse de chemarea firii, pe timpul căruia pasărea nu mai are auz și omul cu arma o poate apropia călcînd prin zăpada înghețată. Dar pînă la locul prielnic tragerii, drumul nu este de loc ușor, vînătorul trebuind să facă popas de cîte ori cocoșul tace și la loc unde nu poate fi văzut, căci pasărea cercetează atent, în răstimpuri, împrejurimile din care așteaptă să apară gălnușa chemată sau un eventual rival. În sfîrșit, după un mers precaut, pe timpul căruia frigul parcă nici nu se mai simte, în fața ochiului obișnuit cu întunericul apare cîte ceva din silueta cîntătoare, prinsă în crengi cu coada rotită evantai și gîtul alungit în chemare. Atunci ridicarea armei nu trebuie să întîrzie ca și focul slobozit în răstimpul dintre două bătăi de inimă. Glasul armei prelungește parcă, prin ecourile singurătății, ultimul glas al cocoșului.. Omul simte din nou în ceafă frigul înălțimilor, dar rămîne locului în așteptarea răbdătoare a primei lumini, cu aparatul fotografic pregătit să amintească o victorie vînătorească deosebită.*

**Constantin EFRIMESCU**

## CRONICA SFERTURILOR DE VEAC

## ...CÎND BUNICII FĂCEAU SPORT

### — APRILIE —

**1872** ● Ziarul „Presa" din 1 aprilie 1972 menționează că o „inspecțiune" făcută la cazarma batalionului de pompieri (agia), a avut prilej de „admirațiune pentru exercițiile executate în fața înaltilor vizitatori". Astfel, în „sala de scrimă s-au executat (...) evoluțiuni de scrimă între ofițeri și grade de jos", iar „la gimnastică s-au executat sub dirijarea ofițerului instructor, cu multă precisiune, mai multe figuri la aparate. (...) Comandantul acestui corp (este) onor domnul (colonel) Badea Dan, al cărui piept este decorat cu medalia națională de la 1848".

Despre el scria G. Moceanu că „a format pompierii și gimnastica lor", iar prof D. Ionescu afirma că „numai gratia puterii și constiinței de forță ce gimnastica face să nască în fiecare om, pe lîngă avîntul național, putem să ne explicăm memorabilul fapt militar întîmplat în 1848 pe Dealul Spirei".

**1897** ● În zilele de 13—15 aprilie 1897 au avut loc la „Velodromul Român, mari alergări de biciclete și tandem, alergări pe jos și concursuri de urcare pe prăjini".

„De un mare interes a fost meciul între d. Dihăescu și Nițulescu pe tandem și d. Lurion (campionul austriac) pe bicicletă. Lumea a urmărit această cursă cu cea mai mare atențiune și cînd d. Lurion a cîștigat pariul, a făcut învingătorului mari ovațiuni". Cine a cumpărat bilete pentru stalurile I și II a fost „transportat gratis de la Capul Podului pînă la Velodrom cu tramcarele Societății Toma Blindu". Tot timpul întrecerilor „au cîntat 2 muzici".

**1922** ● „O serie de reușite jocuri de volei au fost ținute duminică 30 aprilie, după-amiază (...). Jocurile finale între Spiru Haret și Cantemir Vodă au fost urmărite cu multă încordare și au fost viu disputate. Liceul Spiru Haret a cîștigat primul joc cu 15 la 14 după mari sforțări. Al doilea joc a fost cîștigat de Liceul Cantemir Vodă cu 15—2, într-un mod remarcabil. Al doilea joc a fost o adevărată luptă, deoarece ambele părți marcaseră 14 puncte La un moment dat însă, cei de la Spiru Haret au învins cu 15 — la 14. Entuziasmul elevilor liceului a fost așa de mare, încît dl. Boian, profesorul de gimnastică al liceului, cît și căpitanul echipei, au fost ridicați în triumf de către elevi"... („Ecoul sportiv" din 7 mai 1922).

**1947** ● La 12 aprilie 1947, în sala parisiană „Jappy", Ion Chiriac a fost învins la puncte de boxerul francez Jean Juas, într-un meci care „deschidea drumul" spre centura europeană deținută de celebrul Theo Medina. Iată ce-au scris ziarele franceze după acest meci:

„SPORTS": „Un campion al României pe care, din partea noastră, am vrea să-l vedem cu ambele picioare sănătoase, în fața lui Medina, deoarece Chiriac a fost dezavantajat nu numai de judecători, ci și de un claci... la piciorul drept, care i-a stăvilit mobilitatea". „L'EQUIPE": „Noi îl preferăm pe Chiriac — învinsul lui Juas învingătorul și mulțimea la fel". „MIROIR SPRINT": „Chiriac a fost paralitic, iar judecătorii orbi!".

Dar decizia a rămas... decizie și astfel, „un juriu miop" („BUT"), l-a îndepărtat pe Ion Chiriac de centura deținută de Theo Medina, deși boxerul român „ar fi trebuit să fie în fruntea plutonului" („PARIS-PRESS").

**Documentar de Dorin ȘTEFLEA**

# OLIMPICA (III)

**Ediția a II-a: PARIS, 1900**

## LA UMBRA EXPOZIȚIILOR INTERNAȚIONALE

*Paris, 1900. Pe vremea cînd, pe aleile din Bois de Boulogne, maratoniștii erau însoțiți și alimentați de bicicliști...*

Aurora secolului trebuia să dea strălucire în viitor Jocurilor Olimpice. Prima grijă a lui Coubertin a fost să ia contact cu organizatorii expoziției internaționale de la Paris, a cărei dată coincide cu jocurile: anul 1900. Oamenii de afaceri socoteau însă Jocurile Olimpice... anacronice. Pînă la urmă, jocurile au fost înglobate în programul expoziției și au avut astfel, în ochii publicului, o importanță mult mai mică decît diversele atracții și divertismente obișnuite cu prilejul unor asemenea manifestări. În programul eteroclit au fost prevăzute întreceri de biliard, de șah, de pescuit cu undița etc. Năuciți, sportivii au aflat că vor avea loc „concursuri de exercitii fizice și de sport". Cuvîntul „olimpic" nici nu era pronunțat.

La cheremul resurselor bănești — care-i lipseau — C.I.O. a trebuit să consimtă, cu destulă amărăciune, la înhămarea jocurilor la carul expoziției internaționale. Lui Coubertin nu i-a mai rămas altceva de făcut decît să cutreiere Europa, încercînd să convingă lumea sportivă să susțină ediția de la Paris. Ceea ce într-un fel i-a reușit, căci la startul diverselor probe s-au prezentat reprezentanți a 21 de țări.

Statistica participărilor și a rezultatelor nu a fost prea ușor de ținut, întrucît concursurile s-au întins din mai pînă în octombrie, dispersate prin toate cartierele Parisului, căci un stadion central n-a putut fi obținut. Nimeni nu și-a luat osteneala să alerge din Bois de Boulogne la Asnières, de la Tuileries la Puteaux și de la Vincennes la Parc des Princes...

La atletism, de pildă, în luna iulie, n-au fost mai mult de 3 000 de spectatori pe arena lui Racing-Club. Americanii s-au distins din nou, printre cele 15 țări participante, cîștigînd 17 titluri din 22 și lăsînd doar semifondul englezilor și aruncarea discului — unui ungur. Pe pista de iarbă, moale și udă, a lui Racing-Club, rezultatele nu puteau fi de mare valoare. De altfel, terenul era înconjurat și de copaci, în ramurile cărora s-au oprit adesea discurile sau bila de fontă a aruncătorilor de ciocan (probă inedită în program).

Irving Baxter a stîrnit uimire prin plonjoanele sale deasupra ștachetei la înălțime, stil interzis după aceea și readmis apoi. Dar cel mai impresionant, prin multilateralitatea sa, s-a dovedit a fi Alvin Kraenzlein, un tînăr cu coamă leonină, pe care americanii — după tradiția atunci încetățenită — l-au și poreclit „cel mai mare atlet al tuturor timpurilor". El a cîștigat 4 probe: 60 m, 110 și 200 m garduri, săritura în lungime.

La atletism n-au lipsit incidentele. Organizatorii (cei ai „expoziției" au aminat probele din ziua de 14 iulie (sărbătoare națională a Franței) pe a doua zi. Dar a doua zi era duminică. Și unii atleți anglo-saxoni refuză să participe la probe într-o zi pe care ei o rezervă bisericii. Trei alergători americani (din 5 calificați în finala probei de 400 m plat) și alți doi concurenți la probele de 2 500 m garduri și săritorii în înălțime nu se prezintă la start...

Programului de la Atena i s-au mai adăugat: tirul cu arcul, călăria, fotbalul, polo pe apă, golful etc. Și, totuși, la Paris, s-a înregistrat cel mai evident eșec din istoria Jocurilor Olimpice. Trăind în umbra expoziției, aservite ei, tratate ca un fel de anexă recreativă, un parc de atracții inofensive, jocurile au avut în permanență un rol secundar.

Trăgînd concluziile, Coubertin scrie: „Multă bunăvoință, rezultate interesante, dar nimic olimpic". Să adăugăm la amărăciunea sa că, în timpul jocurilor de la Paris, numele renovatorului lor nu a fost pronunțat niciodată! Cu toate că, după mulțimea de probe (60), banchetele n-au lipsit. Sau cum spunea un cronicar al vremii: „beaucoup de champions, beaucoup de lampions"... dar flacăra olimpică nu a strălucit nicăieri!

Coubertin a simțit pericolul ce planează asupra jocurilor atîta vreme cît ele sînt anexate unor mari tîrguri, „în mijlocul cărora valoarea lor filozofică se evaporă, iar efectul lor pedagogic devine inoperant".

Din păcate, legătura aceasta nedorită, această mezalianță va dura mai mult decît și-ar fi putut închipui cineva. Din motive bugetare, încă de două ori la rînd, în 1904 și 1908, Jocurile Olimpice vor trebui să suporte tutela expozițiilor... **(vib).**

### EDIȚIA A II-a

### NUMĂRUL DE PROBE CÎȘTIGATE DE DIFERITE ȚĂRI

**Locul:** Paris (Franța)
**Data:** 14 mai — 28 octombrie 1900
**Participanți:** 1077 sportivi (din care 6 femei) din 21 de țări.
**În program:** 12 discipline sportive cu 97 de probe.
**Sportivii români** nu au participat.

**NUMĂRUL DE PROBE CÎȘTIGATE DE DIFERITE ȚĂRI**

**Ediția II — Paris, 1900**

| | |
|---|---|
| S.U.A. | 26 |
| Franța | 23 |
| M. Britanie | 19 |
| Belgia | 7 |
| Elveția | 6 |
| Germania | 4 |
| Australia | 3 |
| Suedia | 2½* |
| Italia | 2 |
| Danemarca | 1½* |
| Canada | 1 |
| Cuba | 1 |
| Norvegia | 1 |
| Olanda | 1 |
| Ungaria | 1 |
| Total: | 99 ** |

* Proba de tragere a frînghiei a fost cîștigată de o combinată formată din trei suedezi și trei danezi.
** S-au disputat, de fapt, 92 de probe dar la călărie proba de sărituri în înălțime a avut doi cîștigători, exaequo: un francez și un italian.

*RAY C. EWRY*

## EROII

RAY C. EWRY, născut în 1873, în statul Indiana (S.U.A.), a fost obligat, de la vîrsta de 5 ani, să suporte dramaticele urmări ale unei poliomielite. Supunîndu-și mușchii la un asiduu antrenament — în primul rînd pentru a putea umbla — el a ajuns un desăvîrșit atlet, într-o probă care i se potrivea de minune: săritura de pe loc. În 1900, a cîștigat 3 medalii de aur, la acest fel de sărituri: în lungime — 3,21 m, înălțime — 1,65 m, triplusalț — 10,58 m. În 1904 și-a reînnoit tripla victorie, iar în 1908, la vîrsta de 35 de ani, cu încă două biruințe, cumulează impresionantul total de 8 titluri olimpice!

## ATLEȚII DE IERI ÎI AJUTĂ PE CEI DE ASTĂZI ȘI DE MÎINE

Doi cunoscuți atleți de performanță cîndva, Dumitru Girleanu (săritor cu prăjina) și Victor Firea (alergător de 3 000 m obstacole), au scris o carte al cărei titlu o și recomandă în mod elocvent: **„Exerciții și jocuri pentru pregătirea atleților"**, apărută recent în editura „STADION".

Autorii au avut drept preocupare principală (și deloc ușoară, considerăm noi) selecționarea și gruparea unui mare număr de exerciții, și repartizarea lor în mod corespunzător diferitelor virste, începînd dela 7 ani și — trecînd apoi prin perioadele de juniorat — pînă la 19 ani. O serie de exerciții și jocuri, de pildă „vînează și ferește-te", „prinde veverița, dacă poți", „Jărimă turnul", „cursa într-un picior" și multe altele, sînt însoțite de desene adecvate (autor Eugen Costache), explicînd diferitele alergări (viteză, garduri, fond, ștafetă etc.) și procedee tehnice în concursuri (disc, ciocan, suliță, greutate etc). Pe lîngă pitorescul lor, acestea contribuie eficient la pregătirea drumului spre performanță.

Lucrarea este amplă, documentată, constituind un îndrumător prețios pentru viitorii atleți care țintesc obținerea de performanțe înalte. De asemenea, profesorii și antrenorii începători cît și cei cu experiență găsesc în paginile cărții un auxiliar de certă valoare în munca lor.

O carte care, sîntem convinși, va găsi o largă audiență la cei care aspiră spre măiestria în atletism, cărora le-o recomandăm, folosind chiar cuvîntul autorilor: **„Prin practicarea exercițiilor recomandate se urmărește însușirea și perfecționarea tehnicii probelor de atletism, și dezvoltarea și perfecționarea calităților fizice de bază ale atletului".**

**Emil IENCEC**

## ADEVĂRURI TÎRZII...

**21 MARTIE, ANUL ACESTA.** La Novi Sad. Noaptea în care U.T.A. joacă revanșa cu Tottenham, la Londra. Dușan Bugarin, solistul Operetei bucureștene, angajat pentru o stagiune la Opera din Novi Sad, asistă la premiera piesei „Romeo și Julieta". În timp ce publicul urmărește în liniște „scena balconului", de undeva din sală se aude un strigăt de bucurie: **„Gol! Gol!".** La tranzistor, Grigore Ielisei anunțase un al doilea gol pentru U.T.A. și Dușan Bugarin, înflăcărat susținător al textiliștilor, nu s-a mai putut stăpîni. **„Ceea ce regret e că golul acela n-a fost acordat. Merită să ți se întîmple ce mi s-a întîmplat mie — să se întoarcă o sală întreagă spre tine și să te privească, șocată — pentru o eliminare a lui Tottenham!"**

...Acum patru ani, pe scena Operetei bucureștene. Spectacol cu „My fair lady". În seara cînd, la Florența, se joacă una din semifinalele Campionatului european: Iugoslavia — Anglia. Dușan Bugarin, mare admirator al lui Geaici, și-a prins un tranzistor sub haină și l-a reglat discret tonalitatea. În min. 86 al partidei, în timp ce „My fair lady" era în culmea cîntecului, Geaici înscrie unicul gol al partidei. Pe scenă, Dușan Bugarin începe să sară în sus de bucurie, să-i sărute pe toți. **„Noroc că rolul îmi permitea să fac așa ceva! Jucam rolul unui bețiv!"**

**Mircea BĂTRÎNU**

### O premieră a cartingului pionieresc:

## RALIUL SIBIU — MEDIAȘ — SIBIU

Avînd în vedere interesul de care se bucură cartingul în rîndul școlarilor și valoarea instructivă a acestui sport tehnico-aplicativ, la Sibiu a fost organizat primul concurs (sub formula unui raliu) denumit „Ștafeta pionierilor" și consacrat Semicentenarului U.T.C.

„Ștafeta pionierilor", concurs de anvergură, care s-a desfășurat pe traseul Sibiu-Mediaș și retur (110 km) a reunit la start 22 cartinguri, reprezentînd organizații pionierești din Sibiu, Mediaș, Agnita și Cisnădie.

După start, cele 22 carturi, conduse de miciiași ai volanului — pionieri care de la vîrsta de 10—12 ani au deprins dragostea pentru motor — au trecut prin fața numeroșilor spectatori sibieni, înșirați pe traseu pînă la ieșirea din oraș. După o oră și 45 de minute primul cart a intrat în Mediaș. Pionierul **Adrian Ben,** de la Casa pionierilor Sibiu, a citit mesajul „Ștafetei pionierilor", pe care l-a înmînat organizației municipale a pionierilor din Mediaș. După o scurtă odihnă, caravana și-a reluat întrecerea. Atît la ducere cît și la înapoiere, „plutonul de alergători" a fost salutat de grupurile de pionieri din localitățile Tîrnava, Copșa Mică, Sura Mare, Slimnic. La ora 15,30 coloana ștafetei și-a făcut intrarea în Sibiu. A urmat festivitatea de premiere: pe locul 1 — echipajul **Casei pionierilor din Agnita,** 2 — echipajul **Casei pionierilor Sibiu,** 3 echipajul de la **Școala generală nr. 4 Sibiu,** 4—5 — echipajele de la **Casa pionierilor Mediaș,** și cel de la **Casa pionierilor Cisnădie.** Echipajului clasat pe primul loc i s-a făcut cadou de către F.R. Modelism un motor de cart, iar fiecărui participant, din partea ziarelor **„Tribuna Sibiului"** și **„Die Woche"** i s-a înmînat cîte o trusă pentru construit navo și rachetomodele.

**Ilie IONESCU**-coresp județean

## Răspunde Ion Poștașu

I. GHINESCU, COMUNA BOTENI. Faptul că atacanții francezi, în ciuda unor situații favorabile, nu l-au putut învinge

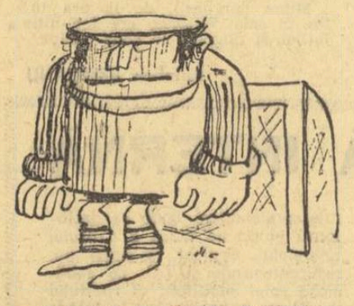

pe Răducanu, în meciul România — Franța, v-a inspirat un reușit catren:

**De atîta supărare,**
**Nu știau ce să mai zică:**
**Ori că poarta e prea... mică,**
**Ori portarul e prea... mare!**

DIETER LEICHMANN, TIMIȘOARA. Este așa cum arătați dv.: Bayern München a eliminat pe F.C. Liverpool din Cupa Cupelor, în urma rezultatului egal, 0—0, realizat la Liverpool, și a victoriei cu 3—1 obținută pe teren propriu. Ca atare, Martin Müll din Codlea n-a pierdut pariul, ci l-a cîștigat. După emoțiile pe care i le-am dat, prin răspunsul de săptămîna trecută, satisfacția lui va fi și mai mare!

ECATERINA SCUTARU, IAȘI. Evident, chiar și un... poștaș trebuie să manifeste un plus de gentilețe față de o reprezentantă a sexului frumos, dar, credeți-mă nu mă pot lansa în operații care consumă atîta timp, cum ar fi reconstituirea de palmarese. Dv. cititorii, sînteți mulți și eu, săracul de mine, nu sînt decît unul singur. Este un raport de forțe inegal. Gîndiți-vă apoi și la spațiul rezervat acestei rubrici, ca și la cellalți cititori care așteaptă răspunsuri. Reveniți, deci, cu o întrebare mai rezonabilă.

FLORIN ZAHARIA, PLOIEȘTI. Pînă acum, trei orașe au cucerit „Trofeul Petschovschi" pentru sportivitate: Craiova, Petroșani și Cluj. Acum, craiovenii și-au pus din nou candidatura. Bravo

lor! Dar nici ploieștenii dv. nu vor să se lase depășiți. Cu atît mai bine. Din acest duel, sportul, climatul sportiv nu au decît de cîștigat.

DRAGOȘ ADOCHIȚEI, BOTOȘANI. Ne întrebați unde a debutat Constantin Moldoveanu, aripa stîngă a Politehnicii Iași. Răspunsul pe care vi-l voi da va constitui, probabil, o surpriză atît pentru dv., cît și pentru alți cititori: la... Politehnica Iași, mai precis, la CSMS, cum se numea pe-atunci, în 1959, această echipă. În continuare, itinerarul lui fotbalistic a fost următorul: Petrolul — St. Ua — Petrolul — Politehnica Iași. Locul său de baștină este, însă, Ploieștiul. El s-a născut în acest oraș, la 25 octombrie 1943.

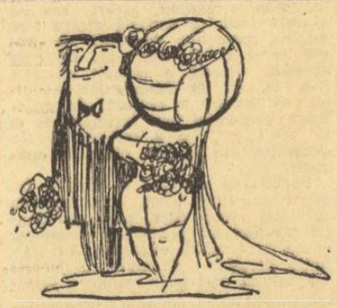

NUȚI O. COMUNA HERESTI. **„Ludovic Sătmăreanu este căsătorit? Aștept răspunsul cu nerăbdare".** Nu este căsătorit. Poate că nu l-a plăcut nimeni. Mai știți?

ION PANAIT, COMUNA BERCENI. Dinamo s-a întîlnit în cadrul a două ediții ale Cupei campionilor europeni, cu Internazionale Milano, într-o vreme cînd echipa antrenată de Herrera urcase pe tronul fotbalistic al Europei, în locul lui Real Madrid. Învinsă prima oară, atît la Milano (6—0), cît și la București (1—0). Dinamo avea să aducă pe Inter la un pas de eliminare, în confruntarea următoare, după un 2—1 pentru Dinamo, la București, urmat de o formidabilă replică la Milano, unde italienii au smuls calificarea, cu 2—0, abia în finalul meciului, după ce scorul fusese multă vreme 0—0.

VASILE HUȚU, COMUNA BĂRAGANUL. Nu vă lipsește hazul. Dar, în materie de catrene, cantitatea (15 catrene!) va fi întotdeauna în dauna calității. N-ați văzut? Puț în... priză un ventilator și tot se oprește uneori. Darmite inspirația.

VASILE ZAHU, SATU MARE. Vreți să vă precizez dacă actualul portar al Stelei, Coman, este una și aceeași persoană cu fostul portar al U.T.A.-ei. Da, Narcis Coman a apărat, în urmă cu cîțiva ani, și poarta echipei arădene. Vreau să vă spun, însă, că U.T.A. a mai avut un portar cu numele de Coman (Liviu), la fel de talentat ca și Narcis Coman.

**Ilustrații: N. CLAUDIU**

*Nu trebuie să vă impacientați, poate că s-a terminat la egalitate și stă să vadă și prelungirile!*

**Desen de S. NOVAC**

## Scrisoare rătăcită — DOMNULE ALECULE,

**Vă scriu în problema aceea, știți dv., pe care am discutat-o și atunci în gară... Eu cum am ajuns acasă, le-am spus la ai mei că ați fi dispuși să ne dați acei trei pisoiași care se joacă așa de frumos cu... ghemotocul, ca să ne facă o bucurie în familie, la... copii. Le-am povestit ce frumos se ridică ei pe labele din spate și cum iau ghemotocul acela din... petice și-l tot dau de la unul la altul, de ți-e mai mare dragul. D-ăștia ne trebuie! au strigat... copiii, fericiți — d-ăștia vioi și jucăuși, că ne-am săturat de.. dulăii noștri bătrîni, care mănîncă și mult și nici nu se prea joacă așa, cine știe ce. Că la anii lor, se tolănesc și dorm lîngă... poartă, că poate să ne... prade cine cum poftește. Iar dacă le și dă careva vreun... os, ne lasă curtea de izbeliște. Și în loc să stea aici, în... sat, cu noi, pleacă cu zilele în alt.. sat și vin numai duminica, cînd e... horă. Înțelegeți dv. de ce vor... copiii pisoiașii aceia care, ori în ce caz, sînt mai mici.**

**Le-am spus copiilor că, după cum e obiceiul, cînd iei pisoi de la cineva, trebuie să-i dai un bănuț așa, simbolic, că altfel îi mănînci fripți pe lumea cealaltă... Ia umblați voi la pușculiță — le-am zis — să-i dăm lui nenea acela cîte un bănuț mare pentru fiecare pisoiaș. Că nenea și ai săi le-au dat lăptic, i-au îngrijit, i-au învățat să se joace cu acel ghemotoc și etcetera...**

**Și unde nu mi s-au pus copiii pe bocit, că cică întîi să vadă ce fel de pisoiași sînt, să nu fie dintr-aceia pretențioși, de... Angora, cărora le place numai să toarcă pe cuptor, să mănînce smîntînică și copane de pui fript, ori să... zgîrie. Auziți ce le dă prin cap!**

**Că, cică, ei o să stea la... sfat, să le facă rost de culcușuri bune, cu căldură de la calorifer, și cu frigider, să nu li se strice laptele... și cu televizor, să vadă cățelușul Mihaelei, de la „1001 de seri"... Dar toate acestea, cu condiția să nu răstoarne pisoiașii străchinuța cu lăptic, cînd ne-o fi lumea mai dragă, și să sară pe fereastră, ca să se întoarcă de unde au venit. Înțelegeți dumneavoastră.**

**Pe urmă, mai ziceau că dacă îi aduceți încoace, să nu-i aduceți ca pe rațe, legați. Să-i aduceți... dezlegați, ca să poată să se joace din prima zi, să nu trebuiască să-i ținem un an, ca să li se dezmorțească lăbuțele.**

**Eu, ca tată, ce să fac? Trebuie să ascult de copii, fiindcă ei sînt cu... pușculița, în care string cu atîta trudă ba ce le dau rudele, ba cu... „ne dați ori nu ne dați?". Că satul nostru e mare, nimic de zis, dar oamenii nu stau toată ziua să-i sorcovească copiii. Înțelegeți ce vreau să spun...**

**Așa că dumneavoastră, cînd veniți încoa, cu pisoiașii, să ne potrivim la vorbă, că altfel — cum e proverbul: „geaba vii, geaba te duci, geaba rupseși ăi papuci"... Înțelegeți dumneavoastră...**

**Dar, oricum, grăbiți-vă, fiindcă uite, începe joaca!**

**Al dv.,**
**S. M. CHERESCU**
**pt. conf.**

**Mircea COSTEA**

# ATLETISMUL BĂCĂUAN PE TREPTELE PROGRESULUI

**Discuția noastră cu președintele Consiliului județean pentru educație fizică și sport Bacău, prof. Mihai Grigoraș, a abordat o problematică diversă din domeniul atletismului.**

**—Ce a însemnat trecerea orașului Roman la județul Neamț — prin reorganizarea teritorial-administrativă pentru atletismul băcăuan?**

— Cu ani în urmă, în fosta regiune Bacău se discuta doar prin prisma rezultatelor romașcane, mai precis prin performanțele acestui inimos antrenor care a fost și rămîne Constantinescu-Nehoi. După reorganizarea teritorială, am simțit, într-adevăr un gol în perimetrul atletismului local. Apoi, ne-am dat seama că nu va veni nimeni din afară să ne facă treaba și că nici să te bizui pe un singur centru nu e bine. Am pornit deci la lucru. Nu a fost deloc ușor: antrenori nu prea aveam, elemente de valoare nu se afirmaseră, baza materială și sistemul competițional se dovedeau insuficiente.

**— Asupra căror unități organizatorice v-ați îndreptat preocupările în perioada respectivă?**

— În primul rînd, către centrul de atletism de pe lîngă C.J.E.F.S., secția din cadrul Școlii sportive din Orașul Gh. Gheorghiu-Dej, secțiile de atletism din Moinești, Buhuși, Comănești. Acestea au fost încadrate cu specialiști, ei avînd ca primă sarcină angrenarea unui mare număr de tineri într-o activitate organizată.

**— Și ce rezultate s-au obținut?**

— Noi am început, cum este și firesc, cu copiii și juniorii. Fiecare unitate a trecut prin sită un mare număr de tineri, a selecționat pe cei mai talentați, dar această acțiune este departe de a fi încheiată. În 1971, atleții băcăuani au cucerit 3 titluri de campioni republicani, au realizat un record național de seniori, 36 recorduri de juniori și copii, obținînd și 10 titluri în diferite concursuri cu caracter republican.

**— Dar facultatea de educație fizică din Bacău ce sprijin vă oferă?**

— Foștii noștri sportivi, Peretcatcu, frații Ciupercă, Vega au urmat facultatea, au luat, firesc, specializarea atletism și după terminare au început să lucreze concret și cu rezultate, sperăm, tot mai bune. Este adevărat, ei sînt la început, nu au o experiență prea mare, dar tinerețea, entuziasmul și pasiunea constituie un puternic gir. Șeful catedrei de specialitate, lectorul Ștefan Șerban, totodată președinte al comisiei județene, se străduiește și ne ajută eficient.

**— Cum apreciați sistemul competițional din județul dv?**

— În această direcție, putem spune că am realizat ceva. Cu sprijinul secțiilor — și aici aș remarca în mod special Școala sportivă — organizăm săptămînal concursuri deschise. S-au desfășurat și crosuri și odată cu ieșirea în aer liber stadionul va fi la dispoziție, în orele disponibile, pentru atletism. Metodistul N. Mihalache răspunde direct de atletism în cadrul C.J.E.F.S. reușind să angreneze studenții facultății în arbitrajul concursurilor.

**— Care sînt direcțiile principale ale atletismului băcăuan pentru perioada actualului cincinal?**

— Dezvoltarea secțiilor existente, specializarea pe grupe de probe, și mărirea numărului de cadre, îmbunătățirea procesului de antrenament și consolidarea secțiilor din centrele nou înființate, realizarea celui de al doilea liceu cu program special de atletism în Orașul Gh. Gheorghiu-Dej. După cum vedeți, eforturi susținute în vederea unei continue dezvoltări a acestui important sport.

**N. MIHAIL**

**Antrenorul N. HATZAK declară:**

## „FRUMOASA COMPORTARE DE LA RENNES A SĂRITORILOR NOȘTRI TREBUIE CONFIRMATĂ"

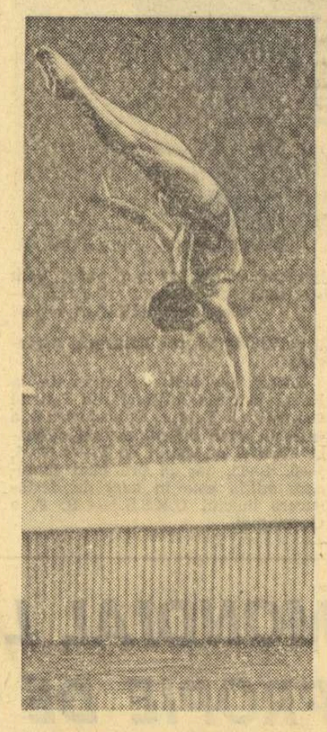

*Sorana Prelipceanu, cîștigătoarea „trambulinei" în concursul de la Rennes.*

Desfășurat în bazinul Brequigny din Rennes, concursul internațional de sărituri la care au participat sportivi din Italia, Spania, Austria, Bulgaria, Belgia, România și, bineînțeles, cei ai țării gazdă a prilejuit reprezentanților României comportări cu totul remarcabile. La fete, Sorana Prelipceanu și Melania Decuseară s-au clasat pe primele două locuri la trambulină, iar Ecaterina Dumitriu a ocupat locul secund la platformă: la băieți, Ion Ganea s-a clasat pe locul trei la platformă, în urma celebrilor campioni italieni Klaus Dibiasi (campion olimpic la platformă, vicecampion la trambulină) și Giorgio Cagnotto (campion al Europei la trambulină), și înaintea cunoscutului săritor francez Jacques Deschouwer.

În legătură cu aceste întreceri, am solicitat cîteva amănunte antrenorului **Norbert Hatzak**. El ne-a declarat: **„Doresc, în primul rînd, să subliniez frumoasa evoluție a Soranei Prelipceanu care a demonstrat, chiar și în condițiile unui concurs internațional de amploare, că are o valoare reală, iar perspectivele ei sînt dintre cele mai strălucite, cu condiția, însă, de a munci cu aceeași perseverență ca pînă acum și de a fi prezentă la cît mai multe întreceri, alături de săritoare reputate. Cît îl privește pe Ganea, el a fost o plăcută surpriză chiar și pentru mine, antrenorul lui. A manifestat o evidentă revenire de formă care îi dă dreptul să aspire la un loc în lotul pentru Olimpiada de la München. De altfel, toți cei patru sportivi români au depășit baremul olimpic, dar ei vor trebui să confirme rezultatele de la Rennes și în alte competiții, cum va fi, de pildă, concursul internațional al României, programat la sfîrșitul săptămînii viitoare în sfîrșit, profit de ocazie pentru a-mi manifesta admirația față de Dibiasi și Cagnotto, de-a dreptul formidabili prin acuratețea tehnicii, eleganța salturilor și detenta care le permite execuții splendide și intrări extrem de curate". (D. St.).**

## ÎNAINTEA TURNEULUI „CENTURA DE AUR"

*(Urmare din pag. 1)*

**intens. Acesta a fost și scopul. Am vrut să-i determinăm pe boxeri să depună un efort mai mare decît cel ce-i așteaptă în competiție. În zilele ce urmează, au suficient timp de refacere".**

Ne-a surprins lipsa din programul meciurilor a campionului categoriei semimijlocie, **V. Zilberman**. Am aflat că, pentru abateri disciplinare, boxerul a fost exclus, temporar, din lot, dar cu posibilitatea de a participa la turneul de la București.

Din păcate, antrenamentul de vineri s-a soldat și cu un accident nedorit. În disputa **I. Györffi — T. Nicolae**, în urma unei ciocniri Györffi s-a accidentat la arcadă. Deși deschiderea este oarecum profundă, medicul lotului, dr. Petre Radovici, a asigurat pe antrenori că pugilistul va fi restabilit și va putea lua parte la turneul „Centura de aur".

Din discuțiile purtate cu cîțiva dintre cei ce vor urca treptele ringului instalat la patinoarul „23 August", am desprins dorința lor fermă de a se prezenta în cea mai bună formă, pentru a dovedi, și cu acest prilej, că prestigiul de care boxul românesc se bucură în arena internațională nu este întîmplător. Noi le urăm succes în întrecerile ce încep mîercuri și mai departe, la Jocurile Olimpice de la München.

## O REVANȘĂ PUGILISTICĂ: ALEXE — HUSSING?

Am sesizat zilele trecute faptul că boxerul Ion Alexe, fostul campion european al categoriei grea, resimte lipsa unor partide mai dificile în perioada de pregătire pentru Jocurile Olimpice. Cazul său nu este singular. Presa străină menționează că învingătorul lui Alexe la campionatul european de la Madrid, vest-germanul Peter Hussing acuză de asemenea lipsa de adversari pe măsură sa, fiind nevoit chiar să angajeze ca parteneri de antrenament boxeri profesioniști.

Știrea aceasta ar putea atrage atenția federației de specialitate, în sensul că un meci Alexe — Hussing, o revanșă spectaculoasă, organizată fie în România, fie în R.F. a Germaniei ar putea constitui cu adevărat capul de afiș al unei interesante gale pugilistice.

### TERENURI DE TENIS LA DISPOZIȚIA PUBLICULUI

- **Clubul sportiv OLIMPIA** — Calea Vitan nr. 172, telef. 21.42.96.
- **Clubul sportiv PROGRESUL** — Str. Dr. Staicovici nr. 42, telef. 37.07.77.
- **Clubul sportiv METALUL** — Parcul Herăstrău (lîngă Restaurantul Parc), telef. 44.15.00.
- **Clubul sportiv VOINȚA** — Șos. Pipera, telef. 33.78.52.
- **I.E.A.B.S.**
  — B-dul Muncii nr. 41—43 (Complexul „23 August"), telef. 21.20.05.
  — Str. Știrbei Vodă nr. 92 (lîngă Operă), telef. 14.88.59.
  — Șirandul Tineretului, Aleea Șirandului nr. 2, telef. 21.20.05

## UNDE MERGEM?

ATLETISM: **Stadionul Republicii**, ora 9,30: „Cupa 1 Mai" (seniori și juniori); **circuitul din str. Maior Coravu**: ora 8,30: concurs de marș.

FOTBAL: **Stadion Dinamo**, ora 11: Dinamo Obor — Electronica (Divizia C); ora 12: Dinamo — A.S. Armata Tg. Mureș (tineret-rezerve); ora 14: Dinamo — A.S. Armata Tg. Mureș (Divizia A); **stadionul „23 August"**, ora 14,30: Steaua — Petrolul (tineret-rezerve); ora 16,30: Steaua — Petrolul (Divizia A); **stadion Progresul**, ora 11: Progresul — Dunărea Giurgiu (Divizia B); **stadion Metalul**, ora 11: Metalul — Chimia Rm. Vîlcea (Divizia B); **teren Flacăra roșie**, ora 11: Flacăra roșie — Celuloza Călărași (Divizia C); **teren Voința**, ora 11: Voința — Tehnometal (Divizia C).

LUPTE LIBERE: de la ora 10, etapa a 3-a, divizia A; **sala Dinamo**: Steagul roșu Brașov — Tomistex Constanța—Dinamo; **sala Progresul**: Dunărea Galați — Nicolina Iași — Progresul; **sala Giulești**: Vulturii Textila Lugoj — A.S.A. Brașov — Rapid.

NATAȚIE: **Bazinul „23 August"**, de la orele 10 și 16: Concursul republican de primăvară al seniorilor (sărituri).

SCRIMĂ: **Sala Floreasca II**, de la ora 8: Campionatul republican rezervat juniorilor mici.

RUGBY: **Teren Steaua**, ora 10: Steaua — Politehnica Iași, **teren Politehnica**, ora 11,30: Sportul studențesc — Agronomia Cluj.

VOLEI: **Sala Constructorul**, de la ora 10: Constructorul — Universitatea Timișoara (A.f.).

YACHTING: **Lacul Herăstrău**, de la ora 10: „Cupa Primăverii".

**După turneul echipei de rugby Știința Petroșani în R. F. a Germaniei**

## CALITĂȚILE OFENSIVE ALE ECHIPEI AU DECIS VICTORIILE

Echipa de rugby a studenților din Petroșani s-a întors zilele trecute dintr-un turneu efectuat în R.F. a Germaniei între 5 și 12 aprilie. La sosire am solicitat antrenorului **TH. RĂDULESCU** cîteva amănunte.

— Am susținut două partide, ambele la Hanovra, cu echipe din prima ligă. În meciul de debut am întîlnit formația **S. K. Odin** — aflată pe locul IV în clasament —pe care am întrecut-o cu 4—0, iar în cel de al doilea joc am dispus cu 10—6 de **Viktoria Hanovra**, lidera campionatului.

**— Care au fost principalele mijloace prin care ați realizat victoriile?**

— Cu toate că s-a desfășurat pe o ploaie torențială, în meciul cu S.K. Odin — echipă care practică un joc deschis — am putut să ne etalăm calitățile ofensive, reușind, în cele din urmă, o încercare prin Bucos. În a doua partidă am primit replica unui „XV" cu un stil de joc diferit: mai închis și, pe alocuri, dur. În această situație s-a răspuns printr-un grupaj foarte bun, din care balonul s-a transmis cu rapiditate liniilor dinapoi, care au reușit faze spectaculoase, mult apreciate de o numeroasă asistență.

**— Din lotul folosit, ce jucători puteți remarca?**

— Aș scoate în evidență pe **Marinescu** — care a dovedit că poate juca la contact, plăcînd eficient și continuu —, **Moromete** — bun conducător de joc —, **Bucos** — căruia îi reproșez, totuși, imprecizia la loviturile de picior așezate — **Dinu** și **Bărgăunaș**.

**— Cum apreciați, prin prisma jocului practicat de echipele adverse, valoarea actuală a rugbyu-lui din această țară?**

— Ultima oară cînd am întîlnit o formație din R. F. a Germaniei a fost în 1964, pe atunci fiind încă jucător. Urmărind însă jocul celor două team-uri, aș putea spune că rugbyul vest-german a făcut remarcabile progrese.

**Em. F.**

## „LA CAMPIONATELE EUROPENE DE LA KATOWICE VOR TRIUMFA NUMAI LUPTĂTORII COMBATIVI"

### ne-a declarat reputatul arbitru internațional VALENTIN BATI

Mai sînt opt zile pînă la gongul inaugural al campionatelor europene de lupte ale seniorilor. De bună seamă, pregătirile în vederea marii competiții continentale se apropie de sfîrșit. Totuși, acest scurt interval trebuie să fie folosit din plin de luptătorii noștri care vor concura pe saltelele din sala de sport din Katowice (Polonia) pentru ca ei să aibă o comportare cît mai bună. Iată de ce am solicitat și opinia reputatului arbitru internațional Valentin Bati (Timișoara).

— Anul trecut — **ne-a spus apreciatul arbitru** — am fost șeful uneia dintre cele trei saltele pe care s-au desfășurat întrecerile campionatelor mondiale. Prin fața mea s-au perindat unii dintre cei mai valoroși luptători din lume. Dar, am văzut totodată cum tocmai unii dintre aceștia — și nu puțini — au părăsit spațiul de concurs înainte de limită, datorită celui de al treilea avertisment. Bunăoară, campionul olimpic Roman Rurua (U.R.S.S.), dublu campion mondial, campion european, a fost descalificat chiar în meciul al doilea și nu a mai ajuns în turul final. Campionul mondial al ediției de la București (1967) la cat. ușoară (74 kg) Eero Tapio (Finlanda) a cunoscut un astfel de verdict în turul IV și în consecință a trecut pe banca eliminaților. Cred însă că trebuie să mă refer îndeosebi la luptătorii noștri, care n-au fost nici ei ocoliți de asemenea verdicte și cu firească părere de rău a trebuit uneori să aprob verdictul chiar eu. Mă voi opri, mai întîi, la fostul campion mondial Simion Popescu (cat. semiușoară — 68 kg) descalificat în ultimul meci cînd mai erau doar 45 de secunde și eliminat din competiție. În culpa asemănător a fost oprit de a intra în semifinale și Nicolae Neguț (cat. mijlocie — 90 kg). Numeroase rezultate finale ale partidelor au fost determinate de aceste avertismente. Ion Baciu (cat. cocoș — 57 kg) a pierdut surprinzător meciul cu iugoslavul Karlo Ciovici cu un avertisment, Nicolae Martinescu (cat. semigrea — 100 kg) a dispus de Vasil Merkulov (Uniunea Sovietică) prin descalificare, deși adversarul său conducea cu cîteva puncte. Ion Enache (cat. ușoară) a fost eliminat după numai trei meciuri, tocmai fiindcă pe unul dintre acestea, cel cu Werner Schröder (R. D. Germană), l-a pierdut cu un avertisment.

**— Ce sfat le dați, în lumina acestor constatări, luptătorilor români?**

— Ar trebui poate să le dau mai multe, în urma exemplelor amintite mai înainte. Totuși, mă voi rezuma la a sublinia doar unul. Acesta însă, după părerea mea, va fi hotărîtor pentru obținerea succeselor la apropiatele campionate europene. Este vorba de **lupta activă**. S-a pus atît de mare accent pe dinamizarea luptei încît, după opinia mea, **vor avea acces la medalii numai cei ce vor acționa cu procedee tehnice clare, ofensive, punctate, pe toată durata partidelor. Îi sfătuiesc pe luptătorii noștri să declanșeze, chiar riscind dacă va fi cazul, cît mai multe acțiuni tehnice.** Asta nu înseamnă că trebuie să se epuizeze după primele două reprize și în ultima abia să se mai țină pe picioare. De aceea, **ei vor trebui să evite lupta de uzură și să aibă în permanență inițiativa.**

**Costin CHIRIAC**

## DUELUL REȘIȚA-PLOIEȘTI DOMINĂ ÎNTRECERILE TINERILOR ÎNOTĂTORI

**REȘIȚA, 15 (prin telefon).** În bazinul de 25 m din localitate au început întrecerile concursului republican de primăvară rezervate juniorilor mici și copiilor din categoria A. Iată primele rezultate:

JUNIORI — 100 m liber (b): **A. Horvath** 59,6; 100 m liber (f): **Lavinia Donea** 66,7 (r.p.); 100 m bras (b): **V. Molico** 1:15,6, I. Galovits 1:16,5; 100 m bras (f): **Adelina Hidoș** 1:23,2, Liliana Bancu 1:25,3; 200 m mixt (b): **Wetterneck** 2:17,0; 200 m mixt (f): **Dagmar Hluzin** 2:44,4; 4x100 m mixt (b): **Șc. Sp. Reșița** 4:34,1; 4x100 m mixt (f): **Șc. Sp. Reșița** 5:07,2; 400 m liber (b): **Wetterneck** 4:37,5; 400 m liber (f): **Georgeta Stanciu** 5:21,2; 100 m spate (b): **C. Mandache** 65,4 (r.p.), A. Horvat 67,5; 100 m spate (f): **Lavinia Donea** 1:12,3 (r.p.); 100 m delfin (b): **T. Ursulescu** 68,5; 100 m delfin (f): **Ioana Sporea** 1:14,9; 4x200 m liber (b): **Șc. Sp. Reșița** 9:00,5.

COPII — 100 m liber (b): **A. Popovici** 60,1 (r.p.); 100 m liber (f): **Eugenia Cristescu** 66,3; 100 m bras (b): **Gr. Constantinescu** 1:21,9; 100 m bras (f): **Domnica Dumitru** 1:25,8; 200 m mixt (b): **D. Aldea** 2:28,8 (r.p.); 200 m mixt (f): **Eugenia Cristescu** 2:44,3; 4x100 m mixt (b): **Petrolul** 4:45,7; 4x100 m mixt (f): **Șc. Sp. Reșița** 5:31,5; 400 m liber (b): **I. Svet** 4:52,6 (r.p.); 400 m liber (f): **E. Cristescu** 5:13,1; 100 m spate (b): **D. Aldea** 68,1 (r.p.); 100 m spate (f): **Karin Parutsch** 1:14,4; 100 m delfin (b): **A. Ursu** 69,5; 100 m delfin (f): **Minola Vasiliade** 1:16,2 (r.p.).

## SĂPTĂMÎNA SPORTIVĂ INERNĂ

*(Urmare din pag. 1)*

internaționale pugilistice ce va fi găzduită aci. Fără pauză prea mare între anotimpuri, pucul și crosa au lăsat locul careului magic, retrăgîndu-se în umbra pomilor înfloriți pe Bulevardul Muncii. Nu poezia gestului ne-a atras însă atenția, ci promptitudinea — nu prea obișnuită pentru noi! — cu care clasicul perimetru al iernii s-a reprofilat pentru discipline sportive... nespecifice. Este adevărat, boxul a mai poposit în incinta patinoarului, dar maleabilitatea dovedită de organizatori în acest caz ne-a sugerat o întrebare: de ce această cochetă și bine utilată bază sportivă este dată uitării o bună parte a anului? Sîntem convinși că o conlucrare între I.E.A.B.S. și federațiile de resort, pe baza calendarului competițional, ar asigura patinoarului acea funcționalitate polivalentă, caracteristică amenajărilor sportive bine gospodărite de pretutindeni. Astfel, încît patinoarul să nu mai hiberneze... vara!

### TESTE EDIFICATOARE

Fotbaliștii tricolori, aflați în febra întîlnirii cu reprezentativa Ungariei din cadrul campionatului european, au susținut o întîlnire amicală cu purtătorii cocoșului galic. Verificarea a fost însă relativă, pentru că — așa cum s-a subliniat după meci — adversarul a fost departe de a oferi la București o replică similară celei pe care echipa României o va primi la Budapesta. Drept pentru care s-a și sugerat federației angajarea unor înfruntări mai apropiate de necesitățile partidei cu Ungaria. Avem, într-adevăr, nevoia unei evaluări cît mai exacte a capacității actuale și a rezervelor de care dispun echipierii primei reprezentative.

Voleibaliștii din lotul național, aflați în cursa pentru prinderea ultimului tren ce duce la J.O. de la München, au optat însă pentru un test mult mai tranșant: o confruntare cu campionii mondiali, jucătorii reprezentativei R. D. Germane. Sextetul român și-a susținut șansele cu multă decizie (așa cum va avea nevoie, în primul rînd, în turneul ce va decide calificarea la München), dobîndind două victorii prestigioase și mai ales, concludente pentru plusurile și minusurile actuale ale voleibaliștilor noștri.

Bineînțeles că apropiind pentru contrast aceste două verificări nu putem pretinde federației de fotbal să se facă luntre și punte pentru a angaja un meci cu campionii mondiali, fotbaliștii brazilieni. Dar un plus de grijă pentru scurta perioadă ce-a rămas, este absolut necesar.

## CAMPIONATUL DE FOTBAL FEMININ AL MUNICIPIULUI BUCUREȘTI

În cadrul campionatului de fotbal feminin al municipiului București s-a disputat duminica trecută o nouă etapă (a XVIII-a). Meciurile nu ne-au furnizat nici un rezultat-surpriză, fruntașele clasamentului obținînd victorii scontate. La celălalt pol al clasamentului se dă o luptă pasionantă (Speranța și Tinerețea și-au disputat derbyul codașelor: 2—0 pentru Speranța) pentru evitarea ultimelor locuri. Rezultatele înregistrate sînt următoarele: **Traviata — Voința** 1—0, **Minerva — Diana** 1—0, **Unirea Tricolor — Luceafărul** 3—0, **Venus — Băneasa** 2—0, **Carmen — Juventus** 4—0, **Dacia — Doina** 2—1 și **Rapid — Miorița** 3—0.

Etapa de astăzi programează următoarele jocuri: teren Voința ora 9,30: Voința — Diana, teren Flacăra roșie, ora 9,30: Carmen — Traviata, teren P.T.T., ora 9,30: Tinerețea — Doina, teren T.M.B., ora 9,30: Minerva — Luceafărul, teren C.P.B., ora 11: Miorița — Juventus, teren Dinamo, ora 14: Venus — Speranța.

**Aurel PĂPĂDIE**

## dialog cu cititorii

### ● FOTBALUL OLIMPIC NU MAI PREZINTĂ NICI UN INTERES? ● FULGERE ASUPRA DIVIZIONARELOR A ELIMINATE PREMATUR DIN CUPĂ

● **„Nu s-a înțeles o dată pentru totdeauna** — scrie cu indignare ION VASILESCU din Oradea — **că întrecerile olimpice la fotbal nu mai prezintă nici un interes pentru fotbalul european? Și s-au cheltuit atîția bani cu acest lot, cu plimbări prin atîtea țări meridionale. În ce scop? Cui a folosit?"**

— Flacăra olimpică, stimate tovarășe Vasilescu, simbolizează peste vremi dorința nestinsă a popoarelor, a tineretului lumii, de a se întrece loial, cu armele vigoarei și talentului, pe cîmpul pașnic al sportului. Și chiar dacă o ramură sau alta a sportului nu este echivalată valoric la Olimpiadă cu un campionat mondial (cum e cazul fotbalului), prezența sub emblema celor cinci cercuri este onorantă și prestigioasă, cu atît mai mult cu cît uneori se dobîndește prin faze preliminare, eliminatorii. Nu credem să fi uitat că reprezentativa noastră olimpică și-a susținut candidatura pentru München în fața echipei Albaniei și, apoi, în fața Danemarcei. În ceea ce privește turneul la care vă referiți, credem că, dincolo de pregătirea pentru țelul imediat al performanței (returul decisiv, de la București, al partidei cu Danemarca din luna mai), rodarea internațională a unor tineri jucători — promisiuni pentru lotul național — constituie o acțiune folositoare fotbalului românesc și reprezentării sale.

● **„Mai există la noi, în fotbal, vreo diferență de categorie?** — se întreabă ADRIAN CHIFU din com. Siliștea Crucii **...Dacă există, cum de au putut „ieși" 7 echipe de Divizia A (și nu dintre așa-zisele slabe) din primul tur?.. F.R.F. să ia repede măsuri de pedepsire a tuturor echipelor de Divizia A (n-ar merita să le mai numesc așa!) care n-au jucat la valoarea lor, care n-au muncit cum trebuie".**

— Etalonul valoric pălește uneori în competițiile cu caracter eliminatoriu (ca în Cupă, de pildă), în care ambiția și dorința de afirmare a echipelor de categorie inferioară, comprimate în decursul unei partide, răstoarnă calculul hîrtiei. Evident că ambiția ar trebui să fie numitor comun tuturor protagoniștelor, ea fiind necesară și echipelor cu „firmă", chiar și numai în virtutea păstrării acesteia. Dar cum uneori în calculul partidei de Cupă, mai intră și elementele de conjunctură (pregătire precară, subaprecierea adversarului, îndreptarea atenției numai spre campionat etc) unele echipe divizionare A părăsesc scena pe scara de serviciu. Nu credem, însă că soluția cea mai bună pentru ridicarea simțului de răspundere a echipelor fruntase față de această competiție de prim plan, ar fi sancțiunea. Și la urma urmei, federația nu poate sancționa decît forfait-ul...

**— p. sl. —**

## fotbalistic

### O FOTOGRAFIE-GHICITOARE

Revista **„Képes Sport"** din Budapesta a organizat un concurs de fotografii, avînd ca temă: **„Îi recunoașteți?"** Fotografia de mai sus a apărut recent în revista amintită. Și noi punem aceeași întrebare cititorilor noștri. Venind în ajutorul celor interesați, le vom spune că faza de mai sus este de la un meci al echipei **României** în C.M. Ce meci? Cine sînt jucătorii? Răspunsul îl vom publica duminica viitoare la rubrica **„Ion Postaș vă răspunde"**. Dar, pînă atunci așteptăm răspunsurile dv...

### ORSI, ANTRENOR LA 71 DE ANI...

Desigur, cei ce iubesc fotbalul nu l-au uitat pe internaționalul italo-argentinian **Raimundo Orsi**, de numele căruia se leagă cîteva din marile succese ale reprezentativei Italiei, mai precis cîștigarea titlului de campioană a lumii la ediția disputată în anul 1934. Ei bine, Orsi a bătut un nou record: la vîrsta de 71 de ani, el a fost numit director tehnic al clubului argentinian Rio Negro.

### ...IAR LEO STEEGMAN LA 28 DE ANI!

Se pare că cel mai tînăr antrenor care a activat în Olanda la o echipă din prima categorie (se crede că ar fi, totodată, și un record european) este **Leo Steegman**, — în vîrstă de 28 de ani — de curînd promovat antrenor la Sparta Rotterdam, unde i-a succedat lui Elek Schwartz, al cărui adjunct era.

### EROII AU OBOSIT

Aventura echipei amatoare **Hereford** a luat sfîrșit, ea părăsind „Cupa Angliei" după nouă victorii consecutive, printre învinși figurînd echipe cu reputație din prima ligă, ca **Newcastle** de pildă. După un prim meci egal cu **West Ham**, băieții din **Hereford** au trebuit să plece steagul fiind învinși în retur cu 3—1. Performanța lor de a juca patru meciuri de cupă în zece zile a fost bine apreciată și publicul a dat năvală să vadă minunea acestor amatori mai buni decît profesioniștii. Un număr de aproape 50.000 spectatori au luat cu asalt tribunele stadionului lui **West Ham** și alți peste 10.000 au rămas pe afară. Printre aceștia, 8.000 de susținători ai lui **Hereford**, care nu și-au putut ocupa locurile plătite și care ulterior s-au adresat tribunalului pentru daune morale, fiind puși în imposibilitate de a-și susține echipa preferată, fapt ce s-a resimțit — pretind ei — în rezultatul obținut. Pentru a aplana conflictul, echipa **West Ham** s-a oferit să joace gratuit un meci amical pe stadionul din **Hereford**.

### UN MECI NEOBIȘNUIT

În cadrul acțiunii de reintegrare în viața socială a celor lipsiți de vedere, la **Salonic** s-a disputat recent o întîlnire de fotbal între două selecționate, greacă și cipriotă, alcătuite exclusiv din astfel de jucători. În acest meci s-a folosit o minge confecționată special, avînd în interior un fel de inel de lemn care emitea niște sunete ce permiteau jucătorilor să se orienteze și să se deplaseze în direcția balonului. Cu tot handicapul de care sufereau jucătorii celor două formații, ei au reușit să înscrie nu mai puțin de unsprezece goluri, rezultatul fiind 7—4 pentru gazde.

### MAI REPEDE, MAI OFENSIV...

Federațiile de fotbal ale țărilor scandinave, inclusiv cea islandeză, au luat inițiativa de a se întruni la Helsinki în vederea adoptării, cu titlu de experiență, a unor modificări de regulament de joc. În intenția lor este de a face fotbalul mai rapid și mai ofensiv. Printre alte modificări, figurează suprimarea ofsaidului pînă la suprafața de pedeapsă și înlocuirea aruncărilor cu mîinile de la margine cu loviturí cu piciorul.

### AUTORUL AUTOGOLULUI DE LA LAUSANNE...

...este noul selecționer al reprezentativei **Elveției**. E vorba, după cum vă amintiți, de **Bruno Michaud**, fostul fundaș al reprezentativei care, în acea seară a partidei **Elveția — România**, a marcat autogolul (la centrarea lui Tufan), care a asigurat victoria selecționatei noastre și un mare pas spre ajungerea în turneul final al C.M. 1970. **Michaud** îi succede lui **Louis Maurer**, care n-a mai acceptat prelungirea contractului cu federația elvețiană. Să mai notăm că tînărul antrenor trece direct în fruntea reprezentativei, fără să fi urmat un curs de specialitate.

### JUBILEU...

Mai mult ca în oricare țară, în **R. D. Germană**, presa sportivă urmărește cu multă exactitate aniversările sportivilor. Ziarele **„Deutsches Sportecho"** și **„Die Neue Fussball Woche"** au rubrici permanente în care anunță sau felicită pe sportivi în preajma aniversării zilei lor de naștere. Aniversările sportivilor sau ale antrenorilor fruntași se transformă în adevărate sărbători la care participă conducerea clubului, colegi de echipă, membri de familie.

Recent, unul dintre sărbătoriți a fost antrenorul de fotbal **Harald Seeger** cu ocazia împlinirii a 50 de ani de viață. Cine este **Harald Seeger**? Antrenorul echipei **F.C. Union Berlin** este unul dintre cei mai apreciați tehnicieni din **R.D. Germană**. Cu ani în urmă, el a fost antrenorul echipei naționale cu care a obținut rezultate frumoase. La sărbătorirea lui Seeger au asistat membri din conducerea federației, jucători și numeroși antrenori. Jubileul a coincis cu un remarcabil succes al echipei pe care o antrenează: în aceeași zi, **F.C. Union Berlin** a învins pe lidera campionatului **F.C. Magdeburg**!


România Film prezintă pe

**DEM. RĂDULESCU** — **SEBASTIAN PAPAIANI**
**Vasilica Tastaman** — **Draga Olteanu**
**Ioana Bulcă** — **Mariella Petrescu**
**Stela Popescu** — **Violeta Andrei**
**Margareta Krauss-Silvestrini** — **Emilia Dobrin**

într-o irezistibilă comedie de GEO SAIZESCU

**ASTĂ-SEARĂ DANSĂM ÎN FAMILIE**

o producție a studioului cinematografic București
Eastmancolor

În celelalte roluri: **Nineta Gusti, Maria Voluntaru, Mircea Mureșan, Fory Eterle, Ștefan Mihăilescu-Brăila, Geo Saizescu**

scenariul: **Ion Băieșu, Geo Saizescu** — imaginea: **George Cornea**
muzica: **Temistocle Popa** — decoruri: **Virgil Moise**

săptămîna viitoare la cinematografele PATRIA și MELODIA din Capitală


## Gh. OLA — OBSERVATOR LA MECIUL DE FOTBAL DANEMARCA — R. F. a GERMANIEI

Antrenorul olimpicilor noștri, Gh. Ola, va pleca luni la Copenhaga pentru a urmări meciul amical de fotbal dintre echipele olimpice ale **Danemarcei** și **R.F. a Germaniei**, care se va disputa marți.

CAMPIONATELE EUROPENE DE TENIS DE MASĂ

# ECHIPA FEMININĂ A ROMÂNIEI A CÎȘTIGAT GRUPA A IV-a

**Astăzi, sportivele noastre intîlnesc selecționata R. D. Germane în grupa semifinală A**

**ROTTERDAM, 15 (prin telefon de la trimisul nostru special).**

Întrecerile celei de a VIII-a ediții a campionatelor europene de tenis de masă au început astăzi (n.r. sîmbătă) în „Energie Halle" din localitate, și o dată cu debutul marii competiții continentale, deasupra orașului s-a abătut și un puternic val de frig însoțit de o ploaie deasă, neîntreruptă. Din păcate, temperatura destul de scăzută o simțim din plin și în uriașa sală, atît în jurul meselor de joc, cît și la tribuna specială rezervată presei. Aceasta nu a fost însă singura surpriză care a însoțit ziua inaugurală a campionatelor.

În primul rînd este vorba de cîteva absențe anunțate în ultimul moment, la ședința tehnică de vineri noaptea, care a durat pînă în zorii zilei următoare. Astfel, unul dintre marii favoriți ai actualei ediții, deținător (alături de Jonyer) al titlului mondial în proba de dublu bărbați, maghiarul **Tibor Klampar** nu va evolua la Rotterdam, deoarece nesupunîndu-se programului de antrenament al echipei ungare el a fost suspendat de federația de specialitate de la Budapesta și lăsat acasă. Tot la ședința tehnică s-a anunțat că echipa Turciei, adversara noastră din prima serie a probei masculine, nu va lua parte la întreceri. În sfîrșit, cunoscutul campion danez, **Niels Ramberg,** alunecînd pe scările hotelului a suferit o fractură și a trecut în rîndul spectatorilor.

În rest, cu toate eforturile organizatorilor, apar multe șovăieli în stabilirea și respectarea programului. Au intervenit de altfel și unele modificări. De pildă, meciul masculin **România — Suedia,** ce trebuiasă se desfășoare sîmbătă dimineața, a fost amînat pentru seara. Ca urmare, băieții noștri au fost liberi în prima reuniune a competiției. Fetele, în schimb, au susținut primul meci cu formația Țării Galilor. Victoria a revenit cu extremă ușurință lui Maria Alexandru și Carmen Crișan. Team-ul advers a cuprins două jucătoare diferite mult ca vîrstă (Betty Gray era considerată jucătoare cu experiență încă de pe vremea cînd debuta... Ella Constantinescu, iar Lynda Jones este tînără), nu însă și ca valoare. Reprezentantele noastre au încheiat destul de repede socotelile cu primele adversare, înscrînd activ o victorie cu 3—0. Rezultate tehnice : **Maria Alexandru — Lynda Jones 2—0 (12,7) ; Carmen Crișan — Betty Gray 2—0 (18,10) ; Maria Alexandru, Carmen Crișan — Betty Gray, Lynda Jones 2—0 (13,17).**

După-amiaza a avut loc o frumoasă festivitate de deschidere a campionatelor, la care sînt prezente 24 de echipe feminine și 27 de formații masculine. La ora cînd are loc convorbirea telefonică, sportivii noștri se pregătesc de joc. Băieții — pentru meciul cu Suedia, iar fetele pentru cel cu Austria.

★

Întrucît nu sînt cunoscute toate rezultatele și nici componența grupelor semifinale, nu vă putem comunica programul exact de duminică (n.r astăzi) al formațiilor noastre. Dacă învingem la fete și pierdem la băieți, vom juca în felul următor :

Fete : în grupa semifinală A, România va întîlni echipa R. D. Germane la ora 16,30, iar formația masculină a țării noastre va juca în grupa semifinală C în compania Austriei sau Poloniei la ora 14,30 și mai tîrziu (ora 20,30) împotriva Finlandei.

REZULTATE : **Echipe fete** grupa I — U.R.S.S. — Belgia 3—0, Franța — Belgia 3—1 ; II — Cehoslovacia — Finlanda 3—0, Olanda — Finlanda 3—1 ; III — Anglia — Luxemburg 3—0, Luxemburg — Elveția 3—0 ; IV (în care joacă și echipa României) Austria — Țara Galilor 3—0 ; V — R. D. Germană — Danemarca 3—1 ; Grecia — Danemarca 3—1 ; VI — Polonia — Irlanda 3—1 ; Iugoslavia — Irlanda 3—1 ; VII — R. F. a Germaniei — Spania 3—0 ; Bulgaria — Spania 3—0 ; VIII — Suedia — Jersey 3—0, Ungaria — Jersey 3—0.

România — Austria : 3—0 : Maria Alexandru — Elisabeth Willinger 2—0 (10, 9), Eleonora Vlaicov — Gabrielle Smekal 2—0 (18, 16), Alexandru, Vlaicov — Willinger, Smekal 2—0 (10, 8).

În urma acestor rezultate, echipa feminină a țării noastre s-a calificat pentru grupa semifinală A.

**Echipe băieți,** grupa II : Iugoslavia — Spania 5—0, Grecia — Spania 5—1 ; III : U.R.S.S. — Italia 5—0, Luxemburg — Italia 5—4 ; IV : Ungaria — Irlanda 5—0 ; Elveția — Irlanda 5—1 ; V : R. F. a Germaniei — Țara Galilor 5—0, Finlanda — Țara Galilor 5—3 ; VI : Cehoslovacia — Portugalia 5—0, Scoția — Portugalia 5—1 ; VII : Anglia — Norvegia 5—0, Belgia — Norvegia 5—1 ; VIII : Danemarca — Jersey 5—1, Bulgaria — Jersey 5—1.

La ora încheierii ediției, în partida masculină Suedia — România, adversarii noștri conduc cu 3—0.

**Constantin COMARNISCHI**

## SPORTIVI DIN R. P. CHINEZĂ EVOLUEAZĂ ÎN S.U.A.

**NEW YORK, 15.** — Selecționata de tenis de masă a R. P. Chineze a întîlnit la Detroit, în prezența a peste 10 000 de spectatori, echipa S.U.A., pe care a învins-o cu scorul de 5—1. După cum se știe, sportivii chinezi întreprind un turneu de mai multe meciuri în S.U.A., la invitația asociației sportive de amatori din această țară.

## BULGARIA — ROMÂNIA 65-49 LA BASCHET — JUNIORI

**SOFIA, 15 (Agerpres).** În orașul Haskovo a început unul din turneele de calificare pentru ediția 1972 a campionatului european de baschet rezervat formațiilor de juniori. În meci de debut, echipa țării gazdă, considerată favorită, a dispus de selecționata României cu scorul de 65—49 (38—20). În cealaltă partidă, Ungaria — Siria 83 — 58 (32—21). Formațiile clasate pe primele două locuri se vor califica pentru „europenele" care se vor desfășura în Iugoslavia.

## TURNEUL DE LA MADRID ÎNAINTEA MECIURILOR DECISIVE

**— Proisy l-a eliminat pe Orantes, iar Kodeș pe Gimeno —**

**MADRID, 15 (Agerpres).** — În proba de dublu bărbați, în turneul internațional de tenis de la Madrid **cuplul Ilie Năstase — Stan Smith a învins cu 6—4, 6—4 perechea Hoad (Australia) — Mc Millan (R.S.A.).** Spaniolii Gimeno și Orantes au cîștigat prin neprezentarea americanilor Connors—Gorman.

În sferturile de finală ale probei de simplu bărbați, francezul Patrick Proisy a furnizat o surpriză, eliminîndu-l cu 7—6, 4—6, 6—4 pe spaniolul Manuel Orantes. Cehoslovacul Jan Kodeș, în mare formă, l-a întrecut cu 6—4, 6—2 pe spaniolul A. Gimeno. **În semifinale, Năstase îl va întîlni pe Kodeș, iar Pala va juca împotriva lui Proisy.**

Rezultate din proba de dublu mixt : Shan. McDonald — sotii Pattison 6—3, 4—6, 6—1 ; Alexander, Simpson — Giscarfe, Keldie 6—3, 6—4. Rezultate din semifinalele probei de dublu femei : Bonicelli, Fernandez — Nasuelli, Giorgi 6—4, 2—6, 6—2 ; Bentzer, Sandberg — Orth, Schediwy 6—3, 5—7, 6—2.

**La încheierea ediției,** ne-a sosit și rezultatul meciului din semifinale dintre **Kodeș și Năstase : 6—3, 7—6, 6—7, 3—3** (întrerupt din cauza întunericului).

## NOI RECORDURI MONDIALE LA HALTERE

**MOSCOVA 15 (Agerpres).** — La Tallin au continuat campionatele unionale de haltere. În limitele categoriei grea, la totalul celor trei stiluri, pe primul loc s-a clasat Jan Talts cu 587,500 kg — nou record mondial. Talts a corectat recordul lumii la stilul aruncat cu 220 kg. dar la a patra încercare, în afară de concurs, P. Pervușin a doborît și acest record, realizînd 220,500 kg. În clasamentul final, Pervușin s-a situat pe locul 2 cu 577,500 kg.

# sportul în lume

## C.M. DE HOCHEI — DOUĂ ECHIPE AU RĂMAS ÎN CURSA PENTRU TITLU: U.R.S.S. ȘI CEHOSLOVACIA

*Pentru prima oară, pucul intră în poarta echipei suedeze. Portarul Chr. Abrahamson (nr. 2) n-a putut para șutul lui Petrov și seria celor 11 goluri ale formației sovietice este deschisă (fază din meciul U.R.S.S. — Suedia 11—2 de vineri seara).*
Telefoto : C.T.K.-Agerpres

Prima parte a campionatului mondial de hochei (grupa A) s-a încheiat cu o excepțională demonstrație a formației Uniunii Sovietice, care, vineri seara, a surclasat — 11—2 (4—1, 3—1, 4—0) — pe una din marile sale rivale (la Sapporo meciul dintre cele două echipe s-a încheiat la egalitate : 3—3), reprezentativa Suediei.

Campionii lumii au jucat aproape fără greșeală în această întîlnire, pe care au dominat-o de o manieră categorică. Liniile conduse de Petrov și Maltev au atacat continuu într-un ritm debordant, sufocînd pur și simplu apărarea scandinavilor, care a depus armele după 30 de minute de joc. Suedezii au încercat în unele momente să contraatace, dar acțiunile lor individuale s-au oprit cu regularitate în fața fundașilor sovietici.

În urma acestui rezultat, echipa U.R.S.S. a trecut (cel puțin pentru 24 de ore) în fruntea clasamentului deoarece, la egalitate de puncte cu formația Cehoslovaciei, ea beneficiază de un golaveraj superior.

Aseară au fost programate la Praga primele întîlniri din returul competiției. Echipa Cehoslovaciei a întrecut fără dificultate selecționata Elveției cu scorul de 12—2 (3—1, 5—0, 4—1), iar la ora cînd încheiem ediția este în curs de desfășurare meciul U.R.S.S. — R. F. a Germaniei.

**REZULTATE**

**U.R.S.S. — Suedia 11—2 ( 4—1, 3—1, 4—0) ; Cehoslovacia — Elveția 12—2 (3—1, 5—0, 4—1).**

**CLASAMENT**

| | | | | | |
|---|---|---|---|---|---|
| 1. Cehoslovacia | 6 | 5 | 1 | 0 | 51—11 | 11 |
| 2. U.R.S.S. | 5 | 4 | 1 | 0 | 45— 9 | 9 |
| 3. Suedia | 5 | 3 | 0 | 2 | 27—17 | 6 |
| 4. Finlanda | 5 | 1 | 0 | 4 | 16—25 | 2 |
| 5. R.F.G. | 5 | 1 | 0 | 4 | 12—40 | 2 |
| 6. Elveția | 6 | 1 | 0 | 5 | 12—61 | 2 |

**AZI, LA PRAGA**

**Suedia — Elveția și Finlanda — R. F. a Germaniei**

## MECIUL SPASSKI — FISCHER SE VA JUCA ÎN AUSTRALIA ?

**MELBOURNE, 15 (Agerpres).** — Se duc tratative ca meciul de șah pentru titlul mondial dintre campionul lumii, Boris Spasski (U.R.S.S.), și șalangerul său, americanul Robert Fischer, să aibă loc în Australia. Această informație a fost dată publicității internaționale, dr. Max Euwe (Olanda), ca urmare a renunțării, din motive cunoscute, a organizării meciului în orașul iugoslav Belgrad. Dr. Euwe a declarat reprezentanților presei că a luat legătura cu oficialitățile șahiste din Australia, care sînt de acord ca meciul să aibă loc într-un oraș din această țară.

## RUKAVINA CONDUCE LA VRNJACKA BANJA

**BELGRAD, 15 (Agerpres).** — După consumarea a 7 runde, în turneul zonal de șah de la Vrnjacka Banja continuă să conducă maestrul iugoslav **Rukavina,** cu 5½ puncte, urmat de englezul **Hardtson** — 5 puncte, **Adorian** (Ungaria) și **Psibil** (Cehoslovacia) 4½ puncte, **Smejkal** (Cehoslovacia) — 4 puncte (1), **Bobotov** (Bulgaria), **Malich** (R.D.G.) — 4 puncte, **Ciocîltea** (România) — 3 puncte și două partide întrerupte. În runda a 7-a, Rukavina l-a învins pe Malich, iar Hardtson a cîștigat la Bukici. S-a terminat remiză partida dintre Kristinson și Bobotov. Ciocîltea a întrerupt în poziție mai bună partida cu Holer.

## OLIMPIADA DE ȘAH A NEVĂZĂTORILOR

După trei runde, în turneul final al olimpiadei de șah a nevăzătorilor, care se desfășoară la Medulin (Iugoslavia), în clasament conduce echipa U.R.S.S. cu 8 puncte (1), urmată de Iugoslavia — 7 puncte (2), Spania — 6 puncte, România — 5 puncte (3), Anglia — 5 puncte, S.U.A. — 4½ puncte (1), R. D. Germană — 3 puncte (3), Ungaria — 2½ puncte (3).

Echipa României a terminat la egalitate 2—2 meciul din runda a 2-a cu formația S.U.A. și este condusă cu 1—0 (3 partide întrerupte) în întîlnirea din runda a 3-a cu reprezentativa Iugoslaviei.

# RECORDUL MONDIAL LA PRĂJINĂ SE APROPIE DE 6 m!

Anul 1971 n-a însemnat prea mare lucru în istoria probei de săritură cu prăjina. Parcă speriați de cifra în fața căreia ajunsese recordul mondial, marii specialiști ai săriturii și-au acordat un răgaz tacit înainte de a așeza ștacheta performanței supreme mai aproape de 6 metri decît de 5. O interesantă coincidență face ca acest important pas să se producă în anul care marchează împlinirea unui deceniu de folosire a prăjinii din fibre sintetice. Vă amintiți, probabil, revoluția produsă la începutul deceniului trecut de apariția noului material, invenție care a făcut din săritura cu prăjina cea mai discutată probă atletică. În ultimii 10 ani, atletismul a cîștigat din punct de vedere al înzestrării tehnice trei mari lucruri : cronometrajul electric (și mai precis oficializarea lui la competițiile importante, căci el a existat și înainte, fiind folosit cu rol consultativ), pistele sintetice — mai întîi tartan, apoi rekortan, fastrac și toate celelalte combinații ulterioare —, și prăjina din fibre de sticlă, „fiber-glass"-ul. Dacă primele două n-au întîmpinat nici o opoziție, — și ar fi fost absurd să întîmpine —, prăjina din fibre sintetice a fost multă vreme discutată în contradictoriu, nu puțini fiind cei care au prezis moartea — atletică — a celei mai spectaculoase sărituri. **„Săritura cu prăjina nu va mai avea nimic comun cu atletismul, va fi o exhibiție de circ, săritorii nu vor mai fi atleți, ci acrobați"** — se lamentau pesimiștii, temători față de viitorul probei.

Evoluția ulterioară a săriturii cu prăjina a demonstrat că opoziția a fost justificată doar la început și numai în ceea ce privea respectarea egalității condițiilor de concurs, pentru că o perioadă de timp singurii beneficiari ai noului material au fost săritorii americani. Echitatea aparentă a fost asigurată prin destul de rapida universalizare a prăjinii de fibre, dar americanii au avut în permanență un avantaj real în ceea ce privește calitatea materialului. Chiar astăzi, de exemplu, ultima descoperire, prăjina catapult — **„catapole"** —, avînd calități elastice superioare, nu este la îndemîna oricărui săritor european.

În mod normal, săritorii de peste Ocean și-au menținut o bună bucată de vreme supremația tradițională de pe timpul prăjinilor de bambus și de metal. Ei au cîștigat cele două ediții ale J.O. disputate în acest răstimp (Tokio și Mexico), fiind totodată — după cum se poate vedea în tabelul alăturat — singurii proprietari ai recordurilor mondiale între 4,95 m și 5,44 m.

Ultimii 2—3 ani au produs însă o mutare a centrului de greutate geografic al probei. Puternica ofensivă a atleților europeni nu a găsit dincolo de Ocean atleți de valoarea lui Pennel sau Seagren — cei mai buni săritori ai deceniului trecut — capabili de replică. Nordwig, Papanicolau, Isaksson s-au dovedit în ultimele sezoane în aer liber sau de sală superiori specialiștilor americani. Pentru prima dată în istoria Jocurilor Olimpice, americanii nu mai apar în postura de principali favoriți. Ultimele patru recorduri ale lumii au fost stabilite de atleți europeni, cel mai recent dintre ele, primul

*În urma lui Kjell Isaksson, ștacheta (înălțată la 5,51 m) va rămîne nemișcată.*

Foto : ASSOCIATED PRESS

salt peste „cinci metri și jumătate" producîndu-se — ca un bobîrnac dat americanilor — chiar pe teritoriul S.U.A. El este opera suedezului Kjell Isaksson (24 de ani, 1,74 m și 68 kg), student la universitatea... South California.

**Vladimir MORARU**

**EVOLUȚIA RECORDULUI MONDIAL LA SĂRITURA CU PRĂJINA (DE FIBRE SINTETICE)**

| | | | | | |
|---|---|---|---|---|---|
| 4,89 m | John Uelses | S.U.A. | 1962 | 5,28 m | Fred Hansen | S.U.A. | 1964 |
| 4,93 m | Dave Tork | S.U.A. | 1962 | 5,32 m | Bob Seagren | | 1966 |
| 4,94 m | Pennti Nikula | Finlanda | 1962 | 5,34 m | John Pennel | | 1966 |
| 4,95 m | John Pennel | S.U.A. | 1963 | 5,36 m | Bob Seagren | | 1967 |
| 4,98 m | John Pennel | | 1963 | 5,38 m | Paul Wilson | S.U.A. | 1967 |
| 5,00 m | Brian Sternberg | S.U.A. | 1963 | 5,41 m | Bob Seagren | | 1968 |
| 5,08 m | Brian Sternberg | | 1963 | 5,44 m | John Pennel | | 1969 |
| 5,13 m | John Pennel | | 1963 | 5,45 m | Wolfgang Nordwig | R.D.G. | 1970 |
| 5,20 m | John Pennel | | 1963 | 5,46 m | Wolfgang Nordwig | | 1970 |
| 5,23 m | Fred Hansen | S.U.A. | 1964 | 5,49 m | Christos Papanicolau | Grecia | 1970 |
| | | | | 5,51 m | KJELL ISAKSSON | SUEDIA | 1972 |

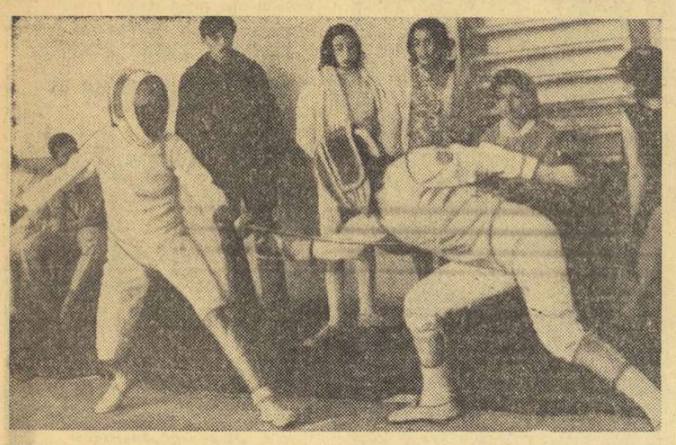

*Două din protagonistele întrecerii floretistelor : Marcela Moldovan (stînga) și Ștefania Tudose (dreapta)*

Foto : N. DRAGOȘ

**C. N. de scrimă ale juniorilor mici**

## MARCELA MOLDOVAN — O CAMPIOANĂ DE MARE PERSPECTIVĂ

Campionatele republicane de scrimă ale juniorilor mici au continuat sîmbătă — în sala Floreasca II — cu proba floretistelor, a cărei finală a avut loc în cursul serii, și cu cea a spadasinilor, ce va lua sfîrșit azi dimineață, împreună cu întrecerea sabrerilor.

Desfășurată la un nivel tehnic superior celui arătat de floretiști, proba de floretă fete a reunit în finală numai reprezentantele a două centre : București și Satu Mare. Capitala a furnizat patru trăgătoare : *Felicia Stoica* și *Ștefania Tudose* (Steaua), *Carmen Budur* (Viitorul) și *Adriana Băcioiu* (Șc. Sp. nr. 1), iar Satu Mare pe celelalte două : *Marcela Moldovan* (Olimpia) și *Emese Botos* (Șc. Sportivă).

Finala a fost dominată cu autoritate de eleva antrenorului emerit Al. Csipler, *Marcela Moldovan,* care a cîștigat toate asalturile. Pe locurile următoare s-au clasat elevele antrenorului C. Ciocîrlie — F. Stoica-3v și St. Tudose-2v. Tot cîte două victorii au realizat C. Budur și Em. Botoș, dar cu un tuș-averaj inferior. Pe ultimul loc se află mezina competiției, A. Băcioiu (eleva prof. Emilia Bejan), care pentru cei 12 ani și jumătate ai săi a obținut un rezultat promițător.

## Întrecerile de hochei ale juniorilor

**MIERCUREA CIUC, 15 (prin telefon, de la corespondentul nostru Z. MORVAY).** Ieri au continuat pe patinoarul acoperit din localitate întrecerile campionatului național de hochei al juniorilor. Liceul M. Ciuc a învins pe Constructorul București cu scorul de 12—3 (1—1, 3—1, 8—1). Au marcat : Antal 3, Sandor 2, Deaky 2, Töke, Csiszer, Szabo, Gabrieli și Peter pentru localnici, respectiv, Ștefanov 2 și Constantinescu. Într-un joc disputat vineri : Șc. sp. M. Ciuc — Liceul M. Ciuc 3—5 (1—2, 0—3, 2—0).

**În divizia A la handbal masculin,**

## SE LIMPEZESC APELE ÎN ZONA RETROGRADĂRII

**IAȘI, 15 (prin telefon, de la trimisul nostru).** În Sala Sporturilor din localitate au continuat, sîmbătă, jocurile penultimului turneu al campionatului național masculin de handbal. În această reuniune, am avut ocazia să asistăm la cîteva partide hotărîtoare în disputa pentru clarificarea situației (extrem de încîlcită) din coada clasamentului. Iată o scurtă relatare a meciurilor.

**S. C. BACĂU — POLITEHNICA GALAȚI** 23—19 (10—8). Adevărat derby al codașelor, jocul a fost deosebit de disputat și spectaculos. Băcăuanii, mult schimbați în bine, au renunțat la obișnuitul lor joc pozițional și au adoptat o circulație rapidă, cu șuturi de la distanță. Avînd în Avramescu un dirijor inspirat și în Constantinescu un realizator mai constant decît de obicei, S. C. Bacău s-a impus în fața adversarei sale, care s-a pripit în atac și s-a apărat foarte neatent. Cu toate acestea, echilibrul a caracterizat prima jumătate a întrecerii, în care băcăuanii nu au reușit să acumuleze un avantaj mai substanțial.

Începutul reprizei secunde a coincis cu o puternică revenire a gălățenilor, care au obținut egalarea în min. 38:13—13. Dar tocmai în acest moment, cînd ne așteptam la o răsturnare a situației, studenții au căzut inexplicabil, în vreme ce handbaliștii din Bacău, menținînd alura, s-au detașat clar în învingători. Principalii realizatori : Constantinescu 6, Cervenca 5 — S. C. Bacău, respectiv Văduva 7 și Nica 5.

**UNIVERSITATEA BUCUREȘTI — UNIVERSITATEA CLUJ** 22—22 (11—12). Deși nu avea o miză importantă (ambele formații sînt instalate definitiv și confortabil în prima parte a clasamentului), jocul a fost extraordinar, deoarece tradiționala rivalitate dintre studenții bucureșteni și cei clujeni a trezit ambiții nebănuite. Rezultatul de egalitate este echitabil. Principalii realizatori : Schöbel 10 și Chircu 5—„U" Cluj, respectiv Cosma 6 și Anton 5.

**INDEPENDENȚA SIBIU—DINAMO BRAȘOV** 13—12 (8—6). Joc lent, obositor și plicticos din partea ambelor echipe, deși ele s-au consumat enorm de-a lungul celor 60 de minute. Sibienii, cu toate că au început bine și se părea că vor obține o victorie comodă, au ratat multe ocazii clare, dînd posibilitate brașovenilor să țină pasul. Iar dacă aceștia din urmă nu au putut realiza un succes, lucrul se datorează modului defectuos în care s-au apărat. O remarcă pentru portarul Belu de la Independența Sibiu. Principalii realizatori : Messmer 6 — Dinamo, respectiv Roth 4 și Schmidt 3.

**STEAUA — POLITEHNICA TIMIȘOARA** 15—9 (6—3). Doar în primele 15 minute campionii au avut în față o echipă dîrză. În continuare, studenții au renunțat la luptă, păstrîndu-se pentru meciul cheie, de azi, cu Dinamo Brașov. Principalii realizatori : Gruia 5, Kicsid 4 — Steaua, respectiv Gunesch 5.

**DINAMO BUCUREȘTI — TROTUȘUL ORAȘUL GHEORGHE GHEORGHIU-DEJ** 20—13 (10—7).

**Horia ALEXANDRESCU**

## ȘC. SP. CLUJ, NOUA CAMPIOANĂ ȘCOLARĂ ȘI DE JUNIOARE LA BASCHET

**TIMIȘOARA, 15 (prin telefon, de la corespondentul nostru județean).** Sîmbătă, în ultima zi a campionatului național de baschet pentru școlari și junioare s-a desfășurat meciul decisiv, între formațiile neînvinse pînă la ora respectivă : Școala sportivă Cluj și Școala sportivă nr. 2 București. Prima repriză a fost echilibrată, dar în cea de a doua clujencele s-au dovedit mai tehnice, mai calme și mai lucide. În plus, talentata Lucia Cobîrzan, în calitate de conducătoare de joc, a coordonat excelent acțiunile coechipierelor sale care, treptat, s-au detașat : 27—20 în min. 26 și 31—22 în min. 32. În final, Școala sportivă Cluj a cîștigat cu 41—32 (20—20), cucerind, pentru prima dată, titlul de campioană republicană.

O performanță frumoasă, care răsplătește munca stăruitoare a elevelor din Cluj, precum și capacitatea și hărnicia antrenorului Horia Pop. Lotul campioanelor : Irina Szekely, Mariana Merca, Viorica Moraru, Veronica Potara, Marinela Covaci, Maria Perdea, Lucia Cobîrzan, Hajnal Horvath, Eva Szoldos, Liana Jighișan.

Rezultate. **Turneul 1—4 : Șc. sp.** Cluj — Lic. 35 Buc. 41—40 (20—18), Șc. sp. 2 Buc. — Șc. sp. Brașov 49—40 (32—21), Lic. 35 Buc. — Șc. sp. Brașov 58—35 (22—19) ; **turneul 5—8 :** Șc. sp. Satu Mare — C.S.M. Iași 51—42 (28—13), Lic. „N. Bălcescu" Craiova — Lic. „Bolyai" Tg. Mureș 52—32 (23—19), C.S.M. — Lic. „Bolyai" 56—51 (31—32), Lic. „N. Bălcescu" — Șc. sp. Satu Mare 47—45 (23—28).

Clasament final : 1. ȘC. SP. CLUJ (antrenor Horia Pop), 2. Șc. sp. nr. 2 Buc. (Constantin Dinescu), 3. Lic. nr. 35 Buc. (Gheorghe Benone), 4. Șc. sp. Brașov, 5. Lic. „N. Bălcescu" Craiova, 6. Șc. sp. Satu Mare, 7. C.S.M. Iași, 8. Lic. „Bolyai" Tg. Mureș.

**Petre ARCAN**

## IERI, ÎN CAMPIONATUL MASCULIN DE BASCHET

Aseară, sala Dinamo a găzduit trei partide din cadrul campionatului național masculin de baschet. Iată rezultatele :

**STEAUA — I.E.F.S. 70—62 (36—38).** Frumoasă a fost comportarea tinerilor studenți. Ei au jucat de la egal (chiar au reușit să conducă) cu experimentații lor adversari, care au evoluat cu mult sub nivelul valorii lor și al condițiilor de pregătire. Victoria a fost decisă în ultimele trei minute, cînd studenții au avut un final slab.

**DINAMO—I.C.H.F. 78—64 (35—38)**

**POLITEHNICA TIMIȘOARA — VOINȚA BUC. 75—52 (38—13).**

# TELEX • TELEX • TELEX • TELEX • TELEX • TELEX

**Selecționata masculină de baschet a S.U.A.** va întreprinde un turneu în Cehoslovacia și U.R.S.S. La 19 aprilie, baschetbaliștii americani vor întîlni la Praga reprezentativa Cehoslovaciei, după care vor susține 9 partide în U.R.S.S. cu selecționate regionale.

■

**Cea de-a 4-a etapă a turului ciclist al Marocului,** disputată contracronometru pe echipe, între orașele Fez și Meknes (80 km), a fost cîștigată de reprezentativa U.R.S.S. cu timpul de 1h 14:08. Pe locurile următoare s-au clasat Franța — 1h 16:21, Polonia — 1h 17:05, Belgia — 1h 17:16. În clasamentul general conduce U.R.S.S., secundată de Franța la 4:44.

■

**Comisia de disciplină a federației italiene de fotbal** l-a suspendat pînă la 30 iunie pe cunoscutul jucător Gianni Rivera, căpitanul echipei A.C. Milano. Rivera s-a făcut vinovat de declarații defăimătoare la adresa arbitrilor italieni și în special față de președintele comisiei de arbitri, Campanati. Aceste declarații au fost făcute presei după meciul dintre echipele Cagliari și Milano, în care prima formație a obținut victoria în urma unei loviturI de la 11 m, acordată cu cîteva minute înainte de terminarea partidei.

**Sferturile de finală ale turneului internațional de tenis de la Quebec** ((profesioniști) s-au soldat cu următoarele rezultate : Laver — Pasarell 6—2, 6—3, Riessen — Rosewall 4—6, 6—3, 7—5, Drysdale — Taylor 3—6, 6—3, 6—4, Ashe — Emerson 6—3, 6—0. La dublu bărbați, Alexander și Addison au eliminat cu 2—6, 6—3, 6—4 perechea Rosewall — Stolle.

■

**În cadrul unei gale de box** desfășurată la Geneva francezul Roger Menetrey l-a învins la puncte în 10 reprize pe americanul Arthur Kettles.

■

**Automobilistul Bert Hawthorn** (Noua Zeelandă) s-a accidentat mortal în timpul curselor de încercare pentru memorialul Jim Clark, programat duminică pe autodromul de la Hockenheim. B. Hawthorn a murit în același loc unde cu patru ani în urmă și-a găsit sfîrșitul într-un accident aproape similar scoțianul Jim Clark.

■

**Turneul internațional de fotbal** (juniori), desfășurat la Praga, a fost cîștigat de echipa locală Slavia. Pe locurile următoare s-au clasat formațiile Bohemians Praga, Vasas Budapesta și Rotweiss Erfurt (R. D. Germană). În ultima zi a competiției s-au înregistrat următoarele rezultate : Bohemians Praga — Rotweiss Erfurt 1—1 (0—1) ; Slavia Praga — Vasas Budapesta 3—1 (1—0).

■

**Potrivit știrilor transmise de agențiile de presă,** principesa Anne a Angliei, campioană europeană de echitație în anul 1971 nu va participa probabil la Jocurile Olimpice de la München. Calul său favorit, „Doublet", cu care a cîștigat titlul european, s-a accidentat, și principesa nu a putut lua parte la concursul de selecție de la Badminton. Organizatorii au invitat-o să participe cu un alt cal, dar principesa Anne a refuzat, astfel că includerea sa în lotul olimpic englez nu mai este certă.

■

**În sferturile de finală ale turneului feminin de tenis de la St. Petersburg** (Florida), tînăra jucătoare americană Chris Evert, a învins-o cu 6—1, 6—7, 6—1 pe australianca Karen Krantzcke. O altă jucătoare australiană, Kerry Melville, accidentată la gleznă, a declarat forfait în meciul ce urma să-l susțină cu Judy Dalton.

Redacția și administrația : București, str. Vasile Conta nr. 16 ; telefoane : centrală 11.10.05, secția corespondenți 11.51.09, interurban 72 și 286 ; telex : sportrom buc. 180, Tiparul „I. P. „Informația", București 40.368

În pagina a 4-a
SUCCESE ALE SPORTIVILOR ROMÂNI PESTE HOTARE
• ILIE NĂSTASE — SERIE DE VICTORII LA MADRID !
• ROMÂNIA — R.D.G. 3—2 ÎN C.E. DE TENIS DE MASĂ (FEMININ)

PROLETARI DIN TOATE ȚĂRILE, UNIȚI-VĂ !

# Sportul

ZIAR AL CONSILIULUI NAȚIONAL PENTRU EDUCAȚIE FIZICĂ ȘI SPORT

ANUL XXVIII — Nr. 7029 | 4 PAGINI 30 BANI | Luni 17 aprilie 1972

ÎN CAMPIONATUL DIVIZIEI A DE FOTBAL

# F. C. ARGEȘ (VICTORIOASĂ LA IAȘI) ANUNȚĂ UN MARE DERBY, MIERCURI, CU U.T.A.

**• Trei victorii în deplasare ! • Doar 12 goluri înscrise în etapa de ieri !**

*Preluînd „ștafeta" unui contraatac inițiat de* Mureșan, Varodi *a înscris în min. 57 golul care a decis victoria în derbyul de ieri. Iată-l culegînd balonul din plasa porții lui* Constantinescu, *învins, la pămînt.*

**REZULTATE TEHNICE**

| | | |
|---|---|---|
| Jiul | — Steagul roșu | 1—0 (0—0) |
| Crișul | — Farul | 1—1 (0—1) |
| Univ. Craiova | — „U" Cluj | 0—1 (0—1) |
| Sport Club Bacău | — Rapid | 1—0 (0—0) |
| Dinamo | — A.S.A Tg. M. | 1—2 (0—1) |
| Steaua | — Petrolul | 3—0 (3—0) |
| Politehnica | — F. C. Argeș | 0—1 (0—1) |
| C.F.R. Cluj | — U.T.A. | 0—0 |

**ETAPA VIITOARE (19 aprilie)**

| | |
|---|---|
| „U" Cluj | — Dinamo |
| Rapid | — Univ. Craiova |
| Politehnica Iași | — C.F.R. Cluj |
| F. C. Argeș | — U.T.A. |
| Sport Club Bacău | — Jiul |
| Steagul roșu | — Crișul |
| A.S. Armata Tg. Mureș | — Steaua |
| Farul | — Petrolul |

**CLASAMENTUL**

| | | | | | | |
|---|---|---|---|---|---|---|
| 1. U.T.A. | 21 | 11 | 7 | 3 | 39—17 | 29 |
| 2. F. C. Argeș | 21 | 13 | 0 | 8 | 34—27 | 26 |
| 3. „U" Cluj | 21 | 11 | 3 | 7 | 31—21 | 25 |
| 4. A.S.A. Tg. Mureș | 21 | 9 | 7 | 5 | 24—19 | 25 |
| 5. Steagul roșu | 21 | 9 | 6 | 6 | 26—14 | 24 |
| 6. Sport Club Bacău | 21 | 10 | 4 | 7 | 33—26 | 24 |
| 7. Steaua | 21 | 8 | 6 | 7 | 27—18 | 22 |
| 8. Dinamo | 21 | 8 | 5 | 8 | 28—25 | 21 |
| 9. Univ. Craiova | 21 | 8 | 5 | 8 | 26—25 | 21 |
| 10. Jiul | 21 | 8 | 5 | 8 | 19—25 | 21 |
| 11. Rapid | 21 | 8 | 3 | 10 | 24—27 | 19 |
| 12. Farul | 21 | 7 | 5 | 9 | 19—28 | 19 |
| 13. Petrolul | 21 | 7 | 5 | 9 | 10—25 | 19 |
| 14. Politehnica Iași | 21 | 5 | 8 | 8 | 22—27 | 18 |
| 15. C.F.R. Cluj | 21 | 3 | 7 | 11 | 14—29 | 13 |
| 16. Crișul | 21 | 2 | 6 | 13 | 9—32 | 10 |

**GOLGETERII**

13 GOLURI : Oblemenco (Univ. Craiova) — 5 din 11 m.

11 GOLURI : Rugiubei (Sport Club Bacău).

10 GOLURI : Kun II (U.T.A.), Neagu (Rapid).

9 GOLURI : Dobrin (F.C. Argeș) — 2 din 11 m, Adam („U" Cluj) — 4 din 11 m.

8 GOLURI : Pescaru (Steagul roșu), Dembrovschi (Sport Club Bacău) — 1 din 11 m.

7 GOLURI : Domide și Broșovschi (U.T.A.) — cîte 1 din 11 m.

6 GOLURI : Doru Popescu (Dinamo), Ene (Rapid), Radu, Jercan și Frățilă (F.C. Argeș), Cuperman (Politehnica), Naghi și Mureșan (A.S. Armata Tg. Mureș) — cîte 1 din 11 m.

*În „meciul" de obicei inegal dintre gazde și oaspeți, ieri s-a înregistrat un rezultat general de egalitate, ceea ce constituie, în fapt, o mare surpriză. Si n-a lipsit mult ca bilanțul să bată, probabil, toate recordurile, dacă la Oradea și Petroșani gazdele n-ar fi avut șansa de a înscrie în ultimul minut de joc și, respectiv, în timpul suplimentar hotărît de arbitru! In orice caz, prin cele trei victorii (A.S.A. Tîrgu Mureș, la București, în fața lui Dinamo, F.C. Argeș, la Iași, în dauna Politehnicii, și Universitatea Cluj, la Craiova, în jocul cu Universitatea), ca și prin cele două rezultate de egalitate (ale U.T.A.-ei, la Cluj, și Farului, la Oradea)* echipele oaspe au înscris o pagină memorabilă.

*Evident, performanța zilei a realizat-o A.S.A. Tîrgu Mureș, învingătoare asupra puternicului team dinamovist, nu printr-un gol întîmplător, apărat apoi cu strășnicie și cu... noroc, ci printr-un concludent rezultat de 2—1, care exclude în cea mai mare măsură hazardul. Remarcînd și performanțele studenților clujeni și argeșenilor (deși de pe covertă lipsea căpitanul vasului, Dobrin), ne vom opri la acel egal de la Cluj, atît de favorabil U.T.A.-ei. Într-adevăr, arădenii merg cu pași fermi spre titlu (deși miercuri vor avea de înfruntat teribila ambiție argeșeană), fructificînd u vantajul terenului și obținînd rezultate de egalitate, nu mai puțin prețioase, în deplasare.*

*Ca aproape în fiecare etapă, între urmăritoarele — cu prea puține speranțe — ale U.T.A.-ei, s-au produs schimburi de locuri. Dar aceasta a rămas, ca să spunem așa, o „afacere internă" a provinciei, prezentă mai departe cu ȘASE ECHIPE în eșalonul fruntaș, în timp ce locul cel mai bun ocupat de formațiile bucureștene, în clasamentul general, este al șaptelea, prin Steaua. Aproape că sîntem tentați să cerem buletine de provincie* (J. B.)

# S-A ÎNCHEIAT „CRITERIUL DE PRIMĂVARĂ" LA TENIS

**— Iudith Gohn, dublă învingătoare (simplu și dublu senioare) —**

După o săptămînă de tenis presărată cu multe meciuri frumoase, duminică dimineața s-a încheiat prima mare competiție în aer liber din acest an.

În lupta pentru întîietate, în prima grupă a senioarelor, s-au întîlnit Iudith Gohn și Ecaterina Roșianu. Fosta jucătoare a clubului Dinamo București (actualmente activînd la Dinamo Brașov), Iudith Gohn a debutat în noul sezon competițional cu o victorie într-o întrecere în care nu a suferit nici o înfrîngere. Etalîndu-și loviturile care o fac întotdeauna o adversară de temut (servicii și smeciuri puternice), ea a dispus cu 6—2, 7—6 de Ecaterina Roșianu. A doua partidă a grupei a oferit un meci cu nimic ieșit din comun, Elena Trifu dispunînd mai ușor decît arată scorul de Valeria Balaj : 2—6, 7—5, 6—3.

Clasamentul final la simplu senioare este următorul : 1. **Iudith Gohn**, 2. **Valeria Balaj**, 3. **Elena Trifu** 4. **Ecaterina Roșianu**, 5. **Mariana Nunweiller**, 6. **Florica Butoi**, 7. **Felicia Bucur**, 8. **Vera Rado Pura.**

În finala probei de dublu bărbați cuplul **Boagiie — Navrotchi** a dispus în două seturi (7—5, 7—5) de brașovenii **Kerekeș** (ușor accidentat) — **Neacșu**. Iar în finala feminină **Iudith Gohn** și **Felicia Bucur** s-au impus cu destulă ușurință în fața perechii **Ecaterina Roșianu — Mariana Nunweiller**, pe care au întrecut-o cu 6—4, 6—3.

Iată și clasamentele finale în categoriile de juniori și junioare : BAIEȚI 15—16 ani : 1. **M. Tăbăraș**, 2. **A. Dărăban**, 3. **C. Barbu**, 4. **C. Fețeanu** ; 17—18 ani : 1. **O. Vilcioiu**, 2. **F. Manea**, 3. **L. Virgolici**, 4. **C. Curcă** ; FETE 15—16 ani : 1. **Doina Szabo**, 2. **Viorica Demeter**, 3. **Elena Secu**, 4. **Ioan.. Nichita.** Clasamentul final al grupei de 17—18 ani (fete) nu s-a putuț întocmi, întrucît mai este de disputat meciul Mihaela Dimitriu — Simona Nunweiller.

De azi după-amiază (ora 14,30) încep noi întreceri ale rachetelor fruntașe, cele din turneul de selecție.

**Ion GAVRILESCU**

ÎN LEGĂTURĂ CU ÎNCETAREA DIN VIAȚĂ A TOVARĂȘULUI ANDRUȚA CEAUȘESCU

# MEMBRI AI COMITETULUI EXECUTIV AL C.C. AL P.C.R. AU PREZENTAT CONDOLEANȚE TOVARĂȘULUI NICOLAE CEAUȘESCU

Duminică, membri ai Comitetului Executiv al C.C. al P.C.R., alți conducători de partid și de stat, împreună cu soțiile, au prezentat tovarășului Nicolae Ceaușescu, secretar general al Partidului Comunist Român, și familiei sale condoleanțe pentru pierderea grea suferită prin încetarea din viață a tovarășului Andruța Ceaușescu, tatăl secretarului general al partidului.

Au prezentat condoleanțe tovarășii Ion Gheorghe Maurer, Emil Bodnaraș, Manea Mănescu, Paul Niculescu—Mizil, Gheorghe Pană, Gheorghe Rădulescu, Virgil Trofin, Ilie Verdeț, Maxim Berghianu, Emil Drăgănescu, Janos Fazekas, Petre Lupu, Dumitru Popa, Leonte Răutu, Gheorghe Stoica, Ștefan Voitec, membri ai Comitetului Executiv al C.C. al P.C.R., Iosif Banc, Petre Blajovici, Miron Constantinescu, Mihai Dalea, Miu Dobrescu, Ion Ioniță, Vasile Patilineț, membri supleanți ai Comitetului Executiv al C.C. al P.C.R., Cornel Burtică secretar al C.C. al P.C.R., Chivu Stoica și Constantin Pîrvulescu, vechi militanți ai mișcării muncitorești.

A prezentat, de asemenea, condoleanțe Justinian Marina, Patriarhul Bisericii Ortodoxe Române.

La catafalcul pe care se afla corpul neînsuflețit al tovarășului Andruța Ceaușescu au fost depuse coroane de flori.

## TELEGRAME DE CONDOLEANȚE ADRESATE TOVARĂȘULUI NICOLAE CEAUȘESCU

Tovarășul Nicolae Ceaușescu, secretarul general al Partidului Comunist Român, președintele Consiliului de Stat, a primit — în legătură cu greaua și dureroasa pierdere suferită prin încetarea din viață a tovarășului Andruța Ceaușescu — telegrame de condoleanțe din partea comitetelor județene de partid Alba, Arad, Bacău, Bistrița-Năsăud, Brașov, Buzău, Caraș-Severin, Cluj, Constanța, Dîmbovița, Dolj, Harghita, Iași, Ilfov, Maramureș, Mureș, Olt, Satu Mare, Suceava, Timiș, Vaslui, din partea Ministerului Forțelor Armate și Consiliului Politic Superior, Ministerului Afacerilor Interne, Consiliului Securității Statului, Consiliului Culturii și Educației Socialiste, Comitetului de Stat pentru Energia Nucleară, Uniunii Scriitorilor.

În telegrame sînt exprimate, în numele comuniștilor, al tuturor locuitorilor acestor județe, al conducerii și lucrătorilor acestor ministere și instituții centrale, cele mai sincere și profunde condoleanțe.

Conducătorului partidului și statului i-au fost adresate, de asemenea, telegrame din partea unor comitete municipale, orășenești și comunale de partid, unități și școli militare, a unor personalități ale vieții noastre politice, economice și social-culturale, reprezentanți ai cultelor, a numeroși oameni ai muncii în care sînt exprimate sentimente de adîncă compasiune.

CAMPIONATELE INTERNAȚIONALE DE GIMNASTICĂ ALE ROMÂNIEI

# LAUREAȚII ÎNTRECERILOR

Excelentă această tradiție a gimnasticii sportive de a premia cele mai notabile comportări la fiecare aparat în parte ! Acest episod final al concursurilor de gimnastică este ceva mai mult decît demonstrația laureaților la patinaj artistic pentru că nu reprezintă numai un agreabil spectacol, ci păstrează, încă, tensiunea confruntărilor, a disputei pentru un loc de frunte în ierarhiile competiției.

Campionatele internaționale de gimnastică ale României, ajunse la a XV-a ediție și evocînd, prin cupele puse în joc, numele unui brav precursor ca Gh. Moceanu, s-au înscris și ele în această tradiție, readucîndu-ne în fața paralele-sol, inele etc., pe cei mai buni șase sportivi și atrăgînd în sala Floreasca un public numeros, în rîndurile sale aflîndu-se mulți copii, beneficiarii unei inspirate măsuri de propagandă în favoarea acestui sport (intrare gratuită).

În întrecerile gimnastelor s-a impus, din nou, Elena Ceampelea care s-a situat pe primul loc la trei din cele patru aparate: sărituri, bîrnă și sol. La al patrulea aparat victoria a revenit Alinei Goreac care are, la paralele, un exercițiu cu elemente foarte dificile și totodată bine executat. Au mai urcat pe podium : Felicia Dornea, care a reușit duminică o săritură amplă, înaltă (din păcate cu aterizarea încă nesigură) pentru care a primit 9,40, totalizînd astfel 18,550 p, mai puțin cu numai 0,125 decît Ceampelea și Paula Ioan care a dobîndit două locuri III: la sărituri și la bîrnă, unde a avut, într-adevăr, comportări meritorii.

În competiția gimnaștilor a continuat, într-o bună măsură, duelul dintre Dan Grecu și polonezul Andrzej Szajna. Oaspetele și-a luat, într-un fel, revanșa după victoria sportivului nostru la individual compus, terminînd pe primul loc la trei aparate: sol, sărituri și paralele cu evoluții de bun nivel, notate cu 9,30, la primele două și cu 9,25 la paralele, unde Grecu l-a secundat cu brio (9,20). Dan Grecu a fost laureatul întrecerilor la cal și inele, obținînd totodată încă un loc II la bară, aparat al cărui cîștigător a devenit, după o execuție cu totul remarcabilă, C. Petrescu.

Iată, în încheiere, clasamentele la fiecare aparat

**FEMININ — SOL :** 1. Elena Ceampelea (România) 18,675 ; 2. Felicia Dornea (Rom.) 18,550 p ; 3. Paula Ioan (Rom.) 18,400 p. **PARALELE :** 1. Alina Goreac 19,100 ; 2. E. Ceampelea 18,950; 3. P. Ioan (toate, România) 18,625. **BÎRNA :** 1. E. Ceampelea 18,575 ; 2. A. Goreac 18,500 ; 3. Anca Grigoraș (toate, România) 18,450. **SOL :** 1. E. Ceampelea (Rom.) 19,125 ; 2. Ans van Gerven (Olanda) 18,750 ; 3. Ștefania Bacoș (Rom.) 18,625.

**MASCULIN. — SOL :** 1. A. Szajna (Polonia) 18,58 2. P. Mihaiuc (Rom.) 18,28 ; 3—4. R. Branea și D. Grecu

**Ion F. BACIU**

*(Continuare în pag. a 2-a la rubrică)*

# O VICTORIE A SUPERIORITĂȚII TACTICE

DINAMO 1 (0)
A. S. A. 2 (1)

Anticipam în avancronica derbyului etapei un atractiv duel între VALOARE (Dinamo — echipa campioană) și AMBIȚIE (A.S.A. — promovată anul acesta în divizia A), remarcînd **caracterul deschis** al unui asemenea tip de întrecere, în care, nu o dată, ambiția are cîștig de cauză.

Pe stadionul din șoseaua Ștefan cel Mare, ambiția mureșenilor a învins cu 2—1, dar mărturisim că victoria oaspeților n-a fost doar rezultanta cunoscutelor lor calități moral-volitive, ci și expresia unei superioare tratări tactice a partidei.

Antrenorul Bone știa foarte bine că la București echipa sa va fi copios dominată teritorial (previziune întrutotul confirmată de numărul dublu de șuturi la poartă și de cornere — în avantajul dinamoviștilor). Asigurîndu-și, ca orice echipă care joacă în deplasare, o zonă cît mai aglomerată în faza de apărare (cu dublaje în scară foarte atente), antrenorul mureșan și-a gîndit foarte bine **mutările** pe contraatac.

Beneficiind de spațiile largi lăsate de jucătorii ultimelor două linii dinamoviste lansați adeseori în atac, mureșenii au știut să creeze cu numai două „vîrfuri de lance" — Mureșan și Fazekaș — (în repriza a doua rămînînd doar

**Marius POPESCU**

*(Continuare în pag. a 3-a)*

# „CUPA STEAUA", LA CICLISM, A REVENIT ALERGĂTORULUI BULGAR MARTIN MARTINOV

La fel de dinamică ca primele două etape, ultima rundă a „Cupei Steaua" la ciclism, desfășurată ieri pe traseul în circuit de la Toboc-Tei a dat cîștig de cauză, pentru a treia oară consecutiv, redutabilului ciclist bulgar Martin Martinov. Performanța oaspetelui nostru se înscrie drept un record în materie. Niciodată pînă acum nu s-a întîmplat ca într-o alergare de fond (disputată în țară), toate etapele — fie și numai trei — să fie cîștigate de unul și același sportiv. Felicitări recordmanului și urări sportivilor noștri să-i egaleze, eventual, performanța.

Cum s-a desfășurat cursa ? Propriu zis fără un istoric deosebit. S-a alergat pe „rupte", de la primul și pînă la ultimul tur. Reprezentanții noștri au făcut eforturi să mai „repare" ceva în clasamentul general, în timp ce oaspeții bulgari au fost permanent pe fază răspunzînd prompt și mai ales eficace tuturor acțiunilor. Rezultatul eficacității ? Cicliștii din țara vecină au obținut succesul și în clasamentul pe puncte al etapei (sprint la fiecare două ture) prin D. Ștefanov, care la capătul celor 10 sprinturi a totalizat 28 p, în timp ce al doilea clasat, G. Negoescu (Steaua III) a întrunit abia 13 p. Dar iată clasamentele : **clasamentul etapei la sprintul final :** 1. M. Martinov a parcurs 60 km în 1:42,50 — timp cu bonificație 1:42,20, 2. Șt. Ene (Steaua II) 1:42,30, 3. D. Ștefanov 1:42,25, 4. N. Gavrilă (Steaua I), 5. P. Dolofan (St. I), 6. C. Gonțea (St. I), 7. V. Hoța (C.S. Mureșul), 8. A. Györfi (C. S. Mureșul), I. Nikolov (Bulgaria I), 9. V. Selejan (Dinamo I)... toți același timp. **Clasament etapă, pe echipe :** 1. Steaua I, 2. Bulgaria I, 3. C. S. Mureșul. **Clasament general individual :** 1. M. Martinov 6:52,09, 2. D. Ștefanov 6:53,04, 3. M. Virgil (Metalul Plopeni) 6:53,19, 4. A. Sofronie (Dinamo I), 6:53,39, 5. P. Sivarov (Bulgaria II) 6:56,28, 6. Șt. Ene (Steaua II) 6:68,04, 7. N. Gavrilă 6:58,24, 8. V. Ilie (C. S. Brăila), 9. C. Ciocan (Voința), 10. I. Gavrilă. (Steaua II) ... toți același timp. **Clasament general pe echipe :** 1. Bulgaria I, 2. Dinamo I, 3. Bulgaria II, 4. Metalul Plopeni, 5. Steaua I, 6. Voința București, 7. C. S. Mureșul.

**G. ȘTEFANESCU**

# CONCURSUL REPUBLICAN DE SĂRITURI

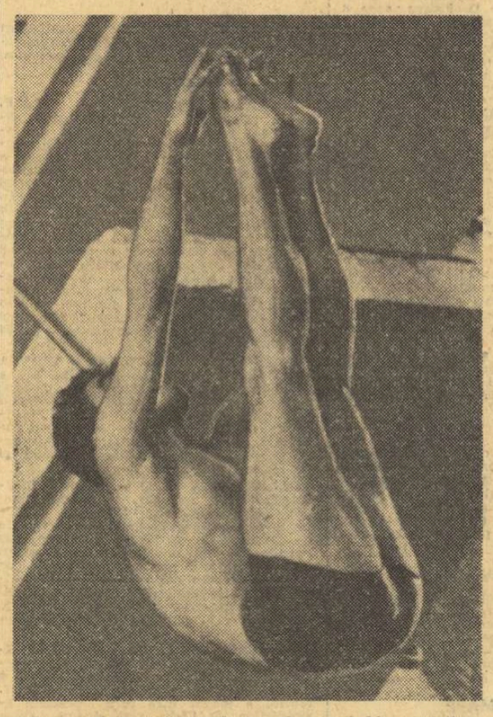

*Echer perfect executat de Ion Ganea dublu cîștigător în concursul republican de primăvară al seniorilor.*
Foto : Dragoș NEAGU

**UN NOU TALENT DIN ORADEA : AL. BAGIU**

La băieți, Ion Ganea nu a trebuit să facă eforturi deosebite în fața unor adversari evident mai slabi. A impresionat, în schimb, orădeanul Alexandru Bagiu. La vîrsta de numai 15 ani, el este primul săritor din România care a executat 3½ salt în echer (coeficient 2,9), confirmînd din nou talentul său pentru salturile de la platformă, precum și capacitatea antrenorului Aurel Breja.

În sfîrșit, nu putem omite atmosfera neplăcută produsă de subiectivitatea arbitrilor la trambulină fete. Nu este pentru prima dată cînd sesizăm acest lucru, dar, din păcate, de-a lungul anilor nu s-a schimbat nimic în concepția celor desemnați să aprecieze valoarea salturilor.

Așa cum era de așteptat, punctul de atracție al întrecerilor de sărituri desfășurat ieri, la bazinul „23 August", în cadrul concursului republican de primăvară al seniorilor, l-a constituit disputa dată la trambulină între Melania Decuseară, Sorana Prelipceanu și Ecaterina Dumitriu, mai precis între primele două sportive. După impuse, conducea Prelipceanu, dar la săritura a șaptea, Melania Decuseară a executat mai bine 1½ salt contra trambulinei în echer și a obținut un avans de opt puncte, dovedit decisiv pînă în final, deoarece în restul salturilor ambele concurente au obținut note apropiate.

Clasamente : **Trambulină senioare :** 1. MELANIA DECUSEARĂ (Progresul Buc.) 387,90 p, 2. Sorana Prelipceanu (Crișul Oradea) 377,70 p, 3. Ecaterina Dumitriu (Școlarul Buc.) 364,35 p, 4. Florentina Socol (Școlarul) 308,85 p, 5. Irinel Popescu (Școlarul) 297,75 p, 6. Liliana Popescu (Șc. sp. Sibiu) 283,75 p ; **platformă seniori :** 1. I. GANEA (C.S.M. Sibiu) 410.40 p, 2. I. Ilieș (Progresul) 380,35 p, 3. Al. Bagiu (Crișul) 296,75 p, 4. A. Găvozdea (Șc. sp. Sibiu) 290,20 p.

**D. STANCULESCU**

*Campionatul feminin de handbal, divizia A*

# ÎN DERBYUL ETAPEI : I. E. F. S. — UNIVERSITATEA TIMIȘOARA 8-9

Duminică, la București, Odorhei și Tg. Mureș, s-a disputat etapa a IX-a (ultima restanță a turului I) a campionatului diviziei A de handbal feminin. Derbyul a revenit liderului, Universitatea Timișoara, care, la capătul unui meci palpitant, a învins — la București — pe I.E.F.S.

**I.E.F.S. — UNIVERSITATEA TIMIȘOARA** 8—9 (5—5). Deși nu a strălucit, Universitatea Timișoara a reușit să cîștige derbyul etapei, învingînd în extremis — la capătul unui meci dramatic — pe I.E.F.S. și păstrîndu-și astfel integral avantajul în cursa pentru titlu. Bucureștencele au fost la un pas de victorie. Ele au condus cu 8—6 în min 43 (grație și formei excelente a portarului Elena Oprea) și aveau toate șansele să păstreze acest avantaj. Dar, au „vîndut" prea ușor mingea. Astfel a fost posibil ca în 7 minute Universitatea Timișoara să marcheze trei goluri fără a primi vreunul. Ibadula a fost cea care a adus egalarea (min. 46) și victoria (min. 48) echipei timișorene prin două goluri splendide. Este drept că la păstrarea rezultatului final favorabil au concurat atît forma bună a Elisabetei Simo cît și... barele.

Jocul a fost frumos, în general, cu faze palpitante, cu răsturnări de scor care au entuziasmat numerosul public de la „Tineretului". Poate că un rezultat de egalitate ar fi fost mai echitabil, ar fi redat mai bine aspectul jocului, echilibrul de forțe din teren.

Au marcat : **Băicoianu 7 și Mohanu 1** — pentru I.E.F.S., **Ibadula 4,**

**Hristache NAUM**

*(Continuare în pag. a 4-a)*

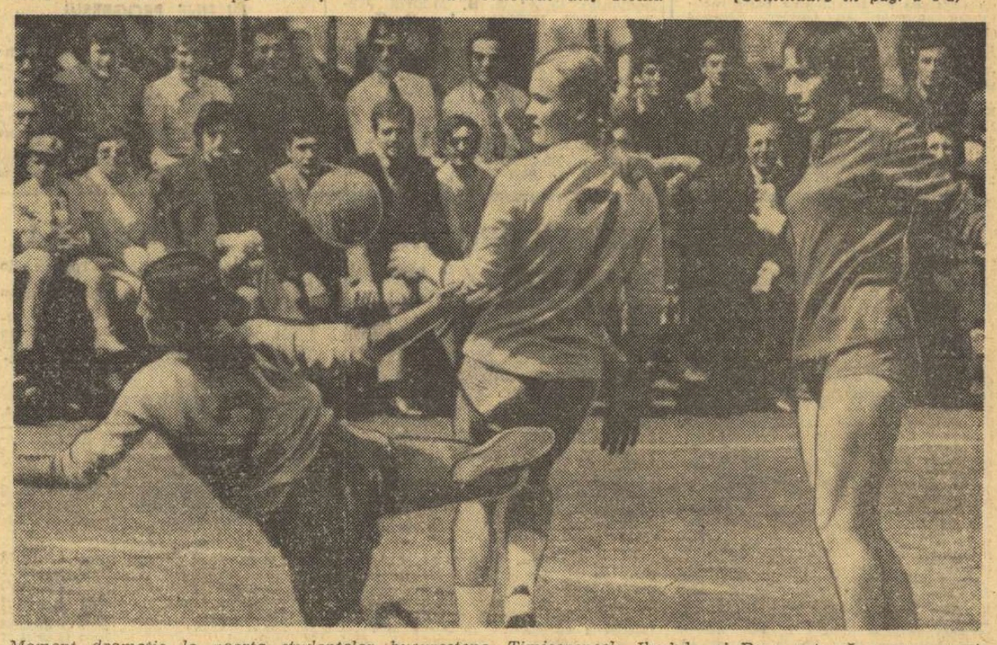

*Moment dramatic la poarta studentelor bucureștene. Timișorencele* Ibadula *și* Popa *ratează o mare ocazie, sub privirile speriate ale* Mariei Bota *(I.E.F.S.). Fază din meciul I.E.F.S. — Universitatea Timișoara, disputat ieri în Capitală și cîștigat de oaspete.*
Foto : S. BARCSY

RUGBY

## IN CAMPIONATUL DIVIZIEI A

# ȘTIINȚA PETROȘANI ȘI UNIVERSITATEA TIMIȘOARA LA EGALITATE DE PUNCTE

### DERBYUL A REVENIT TIMIȘORENILOR

În partida „U“ Timișoara — Grivița Roșie gazdele încep în viteză, cu joc la mînă, dominînd. Dar... o lovitură de picior căzută realizată de **Comănici** (G. R.) și este 0—3 ! Timișorenii insistă în continuare și Suciu flancat de doi adversari reușește o încercare : 4—3. **Duță** transformă și 6—3. În min. 30 **Simion** stabilește scorul reprizei (lov. ped.) și : 6—6. În repriza secundă dominarea gazdelor este netă, acțiunile lor cîștigînd în claritate. Studenții „zburdă“ în teren, bucureștenii dau semne de oboseală și astfel impetuozitatea, vigurozitatea timișorenilor se transformă în... 9 puncte pe tabela de marcaj. Tătucu (excelent în acest joc) lansează o șarjă, **Suciu** o concretizează printr-o încercare, **Duță**, transformă și în min. 53 scorul este 12—6. În min. 75 Rășcanu scoate un balon, deschide pe **Ceauș**, drop și 15—6. Au evoluat, sub arbitrajul excelent al lui **V. Cismaș** (București), formațiile : **„U“ TIMIȘOARA : Ioniță, Popovici, Neiss, Ene, Preiss, Rășcanu, Volman, (min. 17 : Nedelcu), Tătucu, Ceauș, Ghețu, Cîndea, Peter, Szasz, Suciu, Duță ; GR. ROȘIE : Teodorescu, Iatan, Toma, Veluda, Demian, Dumitrescu, Pop, Serbu, Mihai, Comănici, Pavlovici, Damaschin, Tibulcac, Sabău, (min. 41 : Balcan), Simion.**

**Petre ARCAN — coresp.**

### SPORTUL STUDENȚESC, O SURPRIZĂ PLĂCUTĂ

Ieri, pe terenul Politehnica din București au evoluat, două formații care, la sfîrșitul returului, erau candidate la retrogradare : **Agronomia Cluj** și **Sportul studențesc.** Echipa studenților clujeni a rămas aceiași, în timp ce a studenților bucureșteni s-a schimbat mult în bine. Dovadă și scorul la care s-a terminat întrecerea : 41—7 (10—0). După acest meci, bucureștenii n-au a se mai gîndi la retrogradare, ci la poziții mai avansate în clasament. Înaintarea bună pe care o au, jocul deschis la mînă, pe care îl practică, ne face să credem că acest „XV“ va obține succese și în fața unor formații mai puternice decît a fost cea a studenților clujeni (care ieri au greșit mult, facilitînd uneori succesul la scor mare al bucureștenilor). Iată și pe realizatorii punctelor : **Drăgulescu** (2 încerc.), **Ilie** (dr ; încerc.), **Rusu, Iorgulescu, Atanasiu, Chișu** (cite o încerc.), **Fugigi** (4 tr.), **Crăciunescu** (tr.) pentru gazde, **Naghiu** (încerc.) și **Pereș** (lov. ped.). Bun arbitrajul lui **S. Dragomirescu.**

**Modesto FERRARINI**

**STEAUA — POLITEHNICA IAȘI 25—3 (15—0).** Steliștii, deși au jucat în 14 oameni din minutul 3 (Postolache a fost eliminat pentru lovire intenționată), au obținut o victorie lejeră în fața unei echipe, pe care numai elanul, nu o putea salva de la înfringere. Jucătorii ieșeni au avut posibilitatea reducerii handicapului, în repriza secundă, dar au ratat de puțin, două încercări. Autorii celor 28 de puncte sînt : **Braga** (2 înc.), **Ciornei** (înc.), **Durbac** (2 drop, 2 transf.) și **Balint** (drop) pentru Steaua, respectiv, **Filipescu** (drop). A arbitrat corect **Th. Witing.**

**D. NEGREA**

**RULMENTUL BÎRLAD — DINAMO 7—12 (4—3).** Dinamo n-a convins, jucînd lent și oarecum lipsit de ambiție. Rulmentul a condus pînă spre sfîrșitul reprizei dar a pierdut datorită propriilor ei greșeli. Au înscris : **Florescu** (dr.) **Nica** (lov. ped.), **Țurlea** (încerc.), **Nica** (tr.) pentru Dinamo, respectiv **Gherasim** (încerc.) și **Ciorici** (dr.). Foarte bun **arbitrajul** lui **Gh. Pîrcălăbescu.**

**Eliade SOLOMON — coresp.)**

**FARUL — C.S.M. SIBIU 12—15 (6—3) !** Joc disputat, oaspeții au luptat mult pentru victorie depășind uneori limitele regulamentare. Din min. 65 Farul a jucat în 13 oameni (doi accidentați). Au înscris : **Ghiciu** (lov. ped ; dr.) **Celea** (încer.), **Cioarie** (tr.) pentru Farul ; **Cristea** (încerc.), **Moraru,** (tr.), **Moraru** (2 lov. ped.) și **Țopa** (dr.). A condus corect : **G. Eftimescu.**

C. POPA — coresp. jud.)

ȘTIINȚA PETROȘANI — GLORIA BUCUREȘTI 19—6 (9—0)

**CLASAMENT**

| | | | | | | | |
|---|---|---|---|---|---|---|---|
| 1. Știința Petroșani | 15 | 12 | 1 | 2 | 127- 56 | 40 |
| 2. Univ. Timișoara | 16 | 12 | 0 | 4 | 192- 98 | 40 |
| 3. Steaua | 16 | 10 | 3 | 3 | 270-110 | 39 |
| 4. Dinamo | 16 | 10 | 2 | 4 | 147- 93 | 38 |
| 5. Grivița Roșie | 15 | 9 | 4 | 2 | 212-102 | 37 |
| 6. Rulmentul | 16 | 6 | 1 | 9 | 113-149 | 29 |
| 7. C.S.M. Sibiu | 16 | 5 | 1 | 10 | 111-131 | 27 |
| 8. Farul | 14 | 6 | 0 | 8 | 120-155 | 26 |
| 9. Politehnica | 15 | 5 | 0 | 10 | 98-152 | 25 |
| 10. Sportul stud. | 14 | 4 | 1 | 9 | 130-157 | 23 |
| 11. Gloria | 15 | 3 | 1 | 11 | 93-221 | 22 |
| 12. Agronomia | 16 | 3 | 0 | 13 | 82-271 | 22 |

**REZULTATE TEHNICE :** „U“ Timișoara—Grivița Roșie 15—6 (6—6) ; Sp. studențesc—Agronomia Cluj 41—7 (10—0) ; Steaua—Politehnica Iași 25—3 (15—0) ; Rulmentul Bîrlad—Dinamo 7—12 (4—3) ; Farul—C.S.M. Sibiu 12—15 (6—3) ! Știința Petroșani—Gloria 19—6 (0—0).

**ETAPA VIITOARE :** Farul Constanța—Știința Petroșani ; C.S.M. Sibiu—Steaua ; Politehnica Iași—„U“ Timșoara ; Grivița Roșie—Rulmentul Bîrlad ; Dinamo—Sp. studențesc ; Agronomia Cluj—Gloria.

## „CUPA SEMICENTENARULUI U. T. C.“ LA POPICE

Clubul Constructorul București a organizat o reușită competiție de popice dotată cu „Cupa Semicentenarului U.T.C.“. Iată primii trei clasați : FETE — **1. Elena Goncear (Rapid) 450 p.d. ;** 2. Stela Mavrodin (Voința) 428 p.d. ; 3. Mirica Bălașa (Laromet) 424 p.d. ; BĂIEȚI : **1. Gh. Lupu (Constructorul)** 958 p.d. ; 2 .G. Marin (Rapid) 927 p.d. 3. P. Popa (Constructorul) 901 p.d. ; PERECHI MIXTE : **1. Elena Goncear—G. Marin 1 377 p.d. ;** 2 .Marinela Girlova —Gh. Lupu (Constructorul) 1 347 p.d. ; 3. Lucia Vrăbiuța—P. Popa (Constructorul) 1 265 p.d. **(O. Guțu — coresp.).**

tir

## „CUPA DINAMO“

### Au dominat țintașii clubului organizator

Timp de trei zile s-a disputat pe poligonul Tunari din Capitală tradiționalul concurs republican dotat cu „Cupa Dinamo“, o competiție de prestigiu a tirului nostru, care an de an întrunește la start pe cei mai buni trăgători din întreaga țară. Ediția 1972 a întrecerilor a fost de un bun nivel tehnic, la majoritatea probelor s-a dat o luptă interesantă pentru primele locuri.

Cum era și de așteptat, trofeul a revenit țintașilor clubului organizator, care dețin supremația în sportul tirului și au cîștigat și acum majoritatea locurilor întîi. Bine s-au mai comportat dintre concurenții bucureșteni cei de la I.E.F.S., Metalul și Olimpia, iar dintre sportivii din provincie o frumoasă impresie au lăsat reprezentanții asociațiilor Viitorul Focșani, — care prin Vasilica Manea au cucerit primele locuri la armă standard junioare — Activul Brașov precum și C.S. Medicina Cluj.

Un „duel“ pasionant s-a dat la maratonul tirului, la proba de armă liberă calibru redus 3x40 focuri, unde olimpicul N. Rotaru (Metalul) a fost întrecut la... mustață de către Gh. Vasilescu (Olimpia) : 1142 și, respectiv, 1143 p.

REZULTATE — **armă liberă calibru redus 60 f. culcat seniori : 1. M. Antal (I.E.F.S.) 595 p.,** 2. Gh. Vasilescu (Olimpia) 593 p., 3. C. Codreanu (Dinamo) 588 p. ; **40 f. poz. culcat : 1. Gh. Sicorschi (Dinamo) 397 p.,** 2. C. Manole (Steaua) 396 p., 3. Veronica Stroe (Dinamo) 396 p. ; **40 f. poz. în picioare : 1. T. Ciulu (Steaua) 365 p.,** 2. N. Rotaru (Metalul) 364 p., 3. E. Satala (Dinamo) 364 p. ; **40 f .poz. genunchi : 1. Gh. Sicorschi 385 p.,** 2. Gh. Vasilescu (Olimpia) 385 p., N. Rotaru 383 p. ; **3x40 f. : 1. Gh. Vasilescu 1143 p. (pe poziții :** 396—362—385), 2. N. Rotaru 1142 (395—364—383), 3. Veronica Stroe 1141 p. **Armă standard 60 f .senioare : 1. Edda Baia (I.E.F.S.) 589 p,** 2. Marina Vasiliu (Dinamo) 586 p., 3. Mariana Feodot (Dinamo) 586 p. ; **60 f. junioare : 1. Vasilica Manea (Viitorul Focșani) 582 p.,** 2. Angela Tudorică (Dinamo) 581 p., 3. Anca Iuga (Dinamo) 576 p. ; **3x20 f. junioare : 1. Vasilica Manea 545 p.** (181—180—176), 2. Anca Iuga 537 p., 3. Aurora Podaru (Viitorul Focșani) 530 p. ; **60 f. culcat juniori : 1. L. Ilovici (Activul Brașov) 589 p.,** 2. S. Cucu (Dinamo) 582 p., 3. Al. Sarkozi (C.F.R. Arad) 581 p. ; **3x20 f. juniori : 1. Tr. Florescu (Medicina Cluj) 552 p. (197—170—185),** 2. L. Ilovici 549 p., 3. I. Voichiu (C.P.M.B.) 547 p. ; **3x20 f. senioare : 1. Ioana Soare (I.E.F.S.) 553 p. (195—168—190),** 2. Melania Petrescu (Dinamo) 550 p., 3. Marina Vasiliu 549 p. **Pistol liber 60 f. seniori : 1. L. Giușcă (I.E.F.S.) 542 p.,** 2. M. Teodor (Steaua) 538 p., 3. I. Pieptea (Dinamo) 532 p. ; **juniori : 1. M. Trușcă (Metalul) 506 p.,** 2. L. Rotaru (Metalul) 503 p., 3. I. Andrei (Metrom Brașov) 495 p. **Pistol sport 60 f. senioare : 1. Anișoara Matei (Dinamo) 566 p.,** 2. Ana Buțu (Olimpia) 557 p., 3. Liliana Ionescu (Olimpia) 547 p. : **juniori : 1. G. Calotă (I.E.F.S.) 563 p.,** 2. L. Stan 557 p., 3. G. Klaus (Dinamo) 545 p. **Pistol viteză 60 f. seniori : 1. M. Roșca (Dinamo) 592 p.,** 2. V. Atanasiu (Steaua) 591 p., 3. M. Stan (Steaua) 588 p. : **juniori : 1. C. Axente (Steaua) 565 p.,** 2. G. Calotă 559 p., G. Enea (Steaua) 552 p.

Clasamentul pe cluburi : **1. Dinamo 302 p., 2. Steaua 130 p., 3. I.E.F.S. 109 p.**

T. Balaș *(Steagul roșu Brașov) finalizează un frumos rebur la coapsă în meciul cu* V. Țigănaș *(Dinamo) dar victoria la puncte va reveni luptătorului dinamovist* Foto : D. NEAGU

lupte

## ÎNTRECERI PASIONANTE ÎN ETAPA A III-A LA „LIBERE“

**Ieri au avut loc partidele din cadrul etapei a III-a a campionatului diviziei A (în Capitală au fost programate 9 din cele 18 formații). Iată cîteva amănunte de la aceste întreceri.**

### MECIURI FRUMOASE ÎN SALA DINAMO

În sala din șos. Ștefan cel Mare a avut loc triunghiularul **Steagul roșu Bv. — Tomistex Constanța — Dinamo.** Meciul **Dinamo — Steagul roșu** se anunța deosebit de echilibrat deoarece, atît echipa brașoveană cît și cea bucureșteană aspirau la primul loc în clasamentul seriei. De altfel, sorții au decis ca această întîlnire să inaugureze triunghiularul. Cu toate că interesul pentru punctele aflate în luptă era mare, partidele au fost frumoase și de un apreciabil nivel tehnic. Unele chiar au prilejuit dueluri deosebit de spectaculoase. Bunăoară partidele **Florian Moț** (Dinamo) — **Ion Vlădescu** (Steagul roșu), din limitele cat. cocoș (57 kg), **Constantin Moldovan** (St. r.) — **Dumitru Pîturcă** (D.), cat. pană (62 kg) și **Vasile Țigănaș** (D.) — **Teodor Balaș** (St. r.), cat. semimijlocie (82 kg), partide cîștigate de primii la puncte sau prin tuș, au oferit multe procedee tehnice de mare eficacitate. În final victoria a revenit echipei brașovene cu 15.5—12,5 însă Dinamo a aminat meciurile de la două categorii avînd luptătorii în lotul pentru campionatele europene, și deci șanse pentru ca după disputarea acestora rezultatul să-i fie favorabil.

Întîlnirea cu Tomistex a fost tot timpul sub semnul netei superiorități a formației Dinamo care a și cîștigat-o cu scorul de 17—7.

Ultimul meci, **Steagul roșu — Tomistex** a fost de asemenea inegal deoarece echipa brașoveană s-a impus aproape la toate categoriile cu multă ușurință. Rezultat final : 20—8 în favoarea brașovenilor. Au arbitrat foarte bine **Gheorghe Conciu (Galați), Marin Cristea și Dumitru Tihan (Buc.).**

**Costin CHIRIAC**

### IN FINE, PROGRESUL VICTORIOASĂ

La triunghiularul găzduit în sala din parcul Progresul din București echipa clubului organizator, Progresul, a reușit, pentru prima oară în acest campionat, să termine victorioasă în ambele meciuri cu Nicolina Iași — 20,5—11,5 (două partide aminate) și Dunărea Galați — 16—14 (un meci aminat).

În partida vedetă, dintre Progresul și Dunărea, gazdele au fost nevoite să se întrebuințeze la maximum pentru a-și adjudeca victoria, la limită. A fost o partidă frumoasă, cu multe meciuri de bun nivel tehnic, ca de pildă, cele dintre Neagu (D) și Olteanu (P) — a cîștigat gălățeanul prin tuș în min. 8 după ce avea un avantaj de 18—13, Gh. Antonie (P) și Gheorghiu (D).

Gălățenii s-au comportat bine în această etapă, ei au aliniat sportivi bine pregătiți, care au folosit multe procedee tehnice. După cum ne spunea antrenorul St. Babin, Dunărea are acum în echipă un luptător care va păși pe urmele lui Berceanu... dar la libere. Este vorba de **A. Neagu** (18 ani), care a obținut două victorii și este într-adevăr talentat.

Tînăra echipă ieșeană (din opt concurenți șapte au fost juniori) n-a putut obține mai mult, dar unii dintre ei au abordat întîlnirile cu mult curaj, ca de pildă, juniorul D. Florea, care a rezistat timp de 3 reprize experimentatului luptător gălățean, Gh. Cluntu. Nicolina Iași a pierdut la Dunărea Galați cu 4—24 (două meciuri aminate). Arbitrajele — șef de saltea prof. I. Lefter — au fost competente. **(t.r.).**

### GIULEȘTENII N-AU REUȘIT SĂ TREACĂ DE LUGOJENI

Se anticipase că Rapid va ieși învingătoare în cele două partide pe care le-a susținut acasă cu Vulturii Textila Lugoj și A.S.A. Brașov. Dar, în cele din urmă bucureștenii au fost nevoiți să se mulțumească cu un draw în confruntarea cu formația din Lugoj (16—16) și să cîștige doar în fața echipei brașovene (23—9). Cel mai frumos meci a fost la cat. semiușoară (68 kg) susținut de **N. Ciobotaru** (Rapid) și **E. Filip** (A.S.A.), meci în care giuleșteanul a reușit să finalizeze numeroase procedee tehnice și să obțină victoria cu peste 12 puncte diferență.

Echilibrată a fost și partida **Vulturii Textila — A.S.A.** care s-a și încheiat cu un rezultat strîns : 18—14 în favoarea lugojenilor **(OCTAVIAN GUȚU coresp.)**

### ODORHEIUL SECUIESC

Dinamo Brașov a obținut și de data aceasta două victorii : la Lemnarul Odorhei cu 15—5, la Mureșul Tg. Mureș cu 21,5—8,5. Lemnarul — Mureșul 21—9. Printre evidențiați se numără Șuba (62 kg), Paraschiv (74 kg) de la Dinamo și Szatmari (48 kg) de la Lemnarul. **(A. PIALOGA — coresp.)**

### TIRGOVIȘTE

Reuniunea din localitate a fost interesantă, cu multe meciuri de bun nivel tehnic. Metalul Tîrgoviște cu Progresul Brăila 30—6, cu Autosport Sf. Gheorghe 29—9. Autosport — Progresul 13—19. De menționat că din formația Progresului a lipsit V. Iorga. **(M. AVANU — coresp.)**

### SATU MARE

Steaua cu C.F.R. Timișoara 19—13, cu Olimpia Satu Mare 8—8 (trei meciuri aminate), Olimpia cu C.F.R. — 22—10. **(A. VERBA — coresp.).**

polo

## RAPID a cîștigat (10-6) derbyul cu VOINȚA Cluj

La Cluj, în cel mai important meci al etapei a doua din cadrul campionatului național de polo, Rapid București a obținut o prețioasă victorie în fața echipei locale Voința. Partida a fost echilibrată în primele două reprize. Apoi, feroviarii și-au materializat evidenta lor superioritate tehnico-tactică, cîștigînd cu 10—6 (2—2, 3—2, 2—0, 3—2). Punctele învingătorilor au fost realizate de **Culineac** (3),**Florin Teodor** (2), **Olac** (2), **Băjenaru, Miu** și **Țăranu.** De la învinși au înscris **Claudiu Rusu** (2), **Radu Rusu** (2), **Bikfalvi** și **Daroczi.** A arbitrat corect Fr. Simon (Tg. Mureș).

Cel de al doilea meci al turneului din localitate a opus echipele Voința și I.E.F.S. A fost o partidă aprig disputată și de un bun nivel. Bucureștenii au condus cu 2—1, clujenii cu 4—3, dar la sfîrșitul întîlnirii tabela de marcaj a indicat scor egal : 5—5 (1—2, 1—0, 2—1,1—2). Cele 10 goluri ale întîlnirii au fost realizate de **Radu Rusu** (3), **Daroczi** și **Fulop** de la localnici, respectiv, **Blajec** (2), **Schilka, Olac, Weiss** de la bucureșteni. Foarte bun arbitrajul lui **Fr. Simon (Tg. Mureș).**

În ultima partidă desfășurată în localitate, Rapid a întrecut comod formația I.E.F.S. cu 13—3 (5—1, 1—1, 3—0, 4—1).

**Radu MIRCEA — coresp.**

La Oradea, campioana țării, Dinamo București, a înregistrat două noi succese categorice. În prima întîlnire, formația bucureșteană a dispus de Politehnica Cluj cu 23—2 (4—1, 5—0, 5—1, 9—0). Au marcat : V. Rus (4), Zamfirescu (4), Nastasiu (4), Kroner (4), D. Popescu (4), M. Popescu (3), Novac pentru învingători, respectiv Pop și Tișe.

În cel de al doilea meci, Dinamo a întrecut formația locală Crișul cu 15—1 (3—0, 5—1, 3—0, 4—0).

Partida dintre Crișul și Politehnica Cluj a revenit localnicilor la scorul de 9—4 (3—0, 2—2, 2—0, 2—2). Au marcat: Covaci (4), Chirilă (2), Harabula (2), Sonenwirth (Crișul) și Pop (2), Tișe, Crăciuneanu (Politehnica).

**G. SURANI—coresp.**

natație

### LA REȘIȚA, MULTE RECORDURI PERSONALE DAR FĂRĂ VALOARE

**REȘIȚA 16 (prin telefon).** În bazinul acoperit (25 m) din localitate au continuat întrecerile concursului republican rezervate tinerilor înotători (copii din categoria A și juniori mici). Deși la majoritatea probelor cîștigătorii au înregistrat recorduri personale, performanțele de reală valoare au lipsit și de această dată, faptul subliniind slaba pregătire în special a sportivilor bucureșteni.

Ca și în reuniunile precedente, pe primul plan al disputelor s-au situat înotătorii de la Școala sportivă din Reșița și cei de la Petrolul Ploiești, iar cea mai bună performanță a zilei a fost realizată de tînărul Dietmar Wetterneck, care a parcurs distanța de 200 m liber în 2:07,7.

Rezultate tehnice. COPII A — 200 m liber (b) : **Ad. Popovici** 2:18,2, I. Sveț 2:19,7 ; 200 m liber (f) : **Eugenia Cristescu** 2:26,3, Ildiko Horvath 2:28,5 (r.p.), Julieta Mirosu 2:28,9 ; 200 m bras (b) : **I. Luca** 2:55,2, Cr. Constantinescu 2:57,0, P. Rosiceanu 2:59,8 ; 200 m bras (f) : **Domnica Dumitru** 3:03,2, Camelia Hoțescu 3:07,3 (r.p.) ; 400 m mixt (b) : **D. Aldea** 5:21,5 (r.p.), P. Draga 5:34,8 ; 400 m mixt (f) : **Cătălina Pănulescu** 6:01,6 (r.p.), Ecaterina Verbeli 6:13,2 ; 4x100 m liber (b) : **Petrolul** 4:16,9 ; 4x100 m liber (f) : **Șc. Sp. Reșița** 4:52,2 ; JUNIORI II — 200 m liber (b) : **D. Wetterneck** 2:07,7 (r.p.), A. Horvat 2:11,1, I. Sporea 2:14,0 ; 200 m liber (f) : **Liliana Dan** 2:30,8, Georgeta Stanciu 2:31,3 ; 200 m bras (b) : **G. Popovici** 2:45,4 (r.p.), L. Soptereanu 2:47,1, V. Molico 2:47,7 ; 200 m bras (f) : **Adelina Hidoș** 2:58,1 (r.p.), Liliana Bancu 3:04,0; 400 m mixt (b) : **D. Wetterneck** 5:12,6, C. Mandache 5:24,4, A. Barany 5:24,8 ; 400 m mixt (f) : **Dagmar Hluzin** 5:55,2, I. Leutschaft 6:16,6 ; 4x100 m liber (b) : **Șc. Sp. Reșița** 4:05,2 ; 4x100 m liber (f) : **Dinamo** 4:31,6.

scrimă

La categoria juniorilor mici

### ȘC. SPORTIVĂ SATU MARE ARE DOI CAMPIONI REPUBLICANI DE SCRIMĂ

Ultimii campioni de scrimă ai juniorilor mici ni i-au oferit Capitala și Satu Mare. **Ionel Pantelimonescu** de la Șc. sportivă nr. 1 — București, un destoinic elev al prof. **C. Pelmuș,** a cîștigat proba de sabie după un extrem de disputat baraj cu brașoveanul **M. Frunză** (antrenor ing. Ticușan), ambii trăgători dovedind reale calități pentru această armă. De altfel, întrecerea sabrerilor a atins și ea un îmbucurător nivel tehnic. O bună comportare au mai avut **A. Stan** (Șc. sportivă nr 1 București) și **E. Mărcuș** (Victoria Carei). **Clasamentul final la sabie** se prezintă astfel : 1. **I. Pantelimonescu** (Șc. sp. 1 București) 4v d.b. ; 2. **M. Frunză** (Tractorul Brașov) 4v d.b. ; 3. **A. Stan** (Șc. sp. 1 București) 3v ; 4. **E. Mărcuș** (Victoria Carei) 3v ; 5. **D. Alexandru** (Șc. sp. 1 București) 1v ; 6. **M. Dumitrescu** (Viitorul) 0 v.

Proba de spadă a revenit lui **E. Kerekeș** care face parte — ca și cîștigătoarea întrecerii floretistelor, **M. Moldovan** — din secția de scrimă a Școlii sportive din Satu Mare beneficiind de asemenea de îndrumarea experimentatului antrenor **Al. Csipler.** Kerekeș și-a adjudecat titlul de campion după un baraj cu **M. Rotaru** de la Electroputere Craiova (antrenor, prof. **P. Ghinju**) care a mai avut un finalist, pe **D. Mănescu,** clasat pe locul IV.

**Clasamentul final la spadă : 1. E. Kerekeș** (Șc. sp. Satu Mare) 4v d.b. ; 2. **M. Rotaru** (Electroputere Craiova) 4v d.b. ; 3. **Fr. Bay** (Crișul Oradea) 3v ; 4. **D. Mănescu** (Electroputere Craiova) 2v ; 5. **M. Anton** (C.S.M. Cluj) 2 v ; 6. **L. Rosentahl** (Șc. sp. Oradea) 0 v.

gimnastică

*(Urmare din pag. 1)*

(ambii, România) 17,98. **CAL : 1. D.** Grecu 18,30 ; 2. M. Gheorghiu (ambii, România) 18,13 ; 3. B. Mudrik (Cehosl.) 17,98. **INELE :** 1. D. Grecu (Rom.) 18,65 ; 2. A. Szajna (Pol.) 18,45 ; 3. P. Mihaiuc (Rom.) 18,125. **SĂRITURI :** 1. A. Szajna (Pol.) 18,525 ; 2. B. Mudrik (Cehosl.) 18,00 ; 3. M. Gheorghiu (Rom.) 17,825. **PARALELE : 1** .A. Szajna (Pol.) 18,550 ; 2. D. Grecu (Rom.) 18,375 ; 3. N. Achim (Rom.) 17,750. **BARĂ :** 1. C. Petrescu (Rom.) 18,425 ; 2. D. Grecu (Rom.) 18,225 ; 3. I. Kiss (Ung.) 17,950.

volei

## STATU-QUO ÎN DIVIZIA A FEMININĂ

Cu două etape înaintea terminării campionatului, consemnăm statu-quo în fruntea clasamentului, dacă avem în vedere și faptul că I.E.F.S. mai are de disputat un joc ușor cu deținătoarea lanternei. Prin victoria la limită obținută simbătă seara în fața studentelor de la I.E.F.S., lidera campionatului, Rapid, nu mai poate pierde primul loc în clasament. A fost, într-adevăr, o partidă de înaltă factură tehnică, un adevărat spectacol voleibalistic. Victoria a stat în cumpănă pînă la ultimul fluier al arbitrului. Ea putea reveni tot atît de bine și echipei lui Gh. Moise, care a făcut, după opinia noastră, simbătă seara, cel mai bun joc al său din retur. Subsolul clasamentului are un candidat sigur, de mult știut, la retrogradare — Constructorul Arad — și unul aproape sigur : C. P. București. Iată amănunte de la meciurile de duminică.

CONSTRUCTORUL BUCUREȘTI — UNIVERSITATEA TIMIȘOARA 3—0. Meci extrem de echilibrat în primele două seturi. În primul set, la scorul de 14—12 pentru Constructorul, studentele de pe Bega egalează și forțează victoria, dar Victoria Caranda, punctind de două ori consecutiv, le năruie speranțele. În cel următor, situația se repetă (același scor), dar de data aceasta în favoarea oaspetelor. Elevele antrenorului S. Chiriță își revin, se concentrează la maximum, profită și de greșelile adversarelor, cîștigînd și acest set în extremis : 2—0 ! La scorul de 1—1 la seturi, meciul ar fi putut lua altă turnură. Dar... Setul al treilea — ultimul — nu este decît o formalitate pentru gazde, care îngenunchează un adversar căzut fizic și psihic. Au arbitrat foarte bine I. Niculescu și V. Dumitru.

**P. PEANA**

**C.S.M. SIBIU — FARUL CONSTANȚA 3—1.** Sibiencele, cu trei junioare de la Școala sportivă în formație, au cîștigat destul de comod, printr-un joc excelent în atac și în special la blocaj. Oaspetele au condus cu 14—10 în setul I, însă revenirea sibiencelor a fost hotărîtoare. După 2—0 la seturi, localnicele își îngăduie o relaxare, pierd setul III, dar îl cîștigă pe cel de al IV-lea la mare luptă. Au arbitrat foarte bine N. Ionescu și R. Farmuș din București.

**Ilie IONESCU—coresp. județean**

**CONSTRUCTORUL ARAD — CEAHLĂUL PIATRA NEAMȚ 0—3.** Victorie clară a pietrencelor, care au fost net superioare gazdelor. **(Șt. IACOB — coresp. județean)**

**REZULTATE**

Rapid — I.E.F.S. 3—2 (—2, 10, 11, —3, 13) ; Dinamo — C.P.B. 3—0 (8, 12, 17) — ambele partide disputate simbătă ; Constructorul — Universitatea Timișoara 3—0 (14, 14, 1) ; C.S.M. Sibiu — Farul Constanța 3—1 (14, 7, —6, 12) ; Constructorul Arad — Ceahlăul P. Neamț 0—3 (—10, —11, —8) ; Penicilina Iași — Medicina București 3—1 (13, —15, 9, 11).

**CLASAMENT**

| | | | | | | |
|---|---|---|---|---|---|---|
| 1. RAPID | 20 | 19 | 1 | 59:12 | 39 |
| 2. Penicilina | 20 | 18 | 2 | 55:13 | 37 |
| 3. Medicina | 20 | 15 | 5 | 48:28 | 35 |
| 4. Dinamo | 20 | 14 | 6 | 43:25 | 34 |
| 5. I.E.F.S. | 19 | 14 | 5 | 43:23 | 33 |
| 6. Constr. Buc. | 20 | 8 | 12 | 35:42 | 28 |
| 7. Ceahlăul | 20 | 7 | 13 | 30:44 | 27 |
| 8. C.S.M. Sibiu | 20 | 7 | 13 | 28:44 | 27 |
| 9. Univ. Timișoara | 20 | 6 | 14 | 32:47 | 26 |
| 10. Farul | 20 | 6 | 14 | 30:48 | 26 |
| 11. C.P.B. | 20 | 5 | 15 | 22:51 | 25 |
| 12. Constr. Arad | 1J | 0 | 19 | 4:57 | 19 |

# FOTBAL B

# LIDERII DIN NOU INVINȘI

## SERIA I: PROGRESUL BUCUREȘTI A AJUNS LA DOUĂ PUNCTE DE SPORTUL STUDENȚESC !

### PROGRESUL BUCUREȘTI — DUNĂREA GIURGIU 1—0 (1—0)

Start furtunos al jucătorilor de la Progresul, care, la a doua acțiune ofensivă, au marcat unicul gol al meciului. În continuare, ei au avut o perioadă de dominare, dar Cassai, Beldeanu și I. Sandu au greșit de puțin ținta sau portarul Dunării, Tudorache, a rezolvat situațiile critice. Apoi, jocul s-a echilibrat, înaintașii ambelor formații ratînd posibilitățile de a schimba tabela de marcaj. Cu un minut înainte de pauză, I. Sandu (Progresul) a intrat în careu, fiind talonat de Gruber, s-a dezechilibrat și astfel a irosit o bună ocazie. În repriza secundă, inițiativa a aparținut tot bucureștenilor. În această parte a partidei, replica oaspeților a fost mai dîrză, apărătorii, în special Gruber, au apelat la mijloace neregulamentare — uneori la durități — pentru a respinge acțiunile echipei Progresul. Unicul gol a fost realizat de **Dudu Georgescu** (min 2). A arbitrat bine **A. Pilosian** — Constanța. **(p.v.)**

### PORTUL CONSTANȚA — SPORTUL STUDENȚESC 3—1 (2—1)

Bucureștenii au combinat frumos la începutul partidei și în min. 24 **M. Sandu** a deschis scorul. Apoi, constănțenii, care au evoluat bine și pînă în acest minut, au jucat mai ofensiv și, după patru minute, au egalat, prin **Enache** — de la 6 m. După cîteva minute, tabela de marcaj s-a schimbat din nou : **Pleșa** a reluat, cu capul, balonul centrat de Enache. După pauză, constănțenii au jucat dezinvolt și în min. 75 au majorat scorul la 3—1 prin **Grămoșteanu.** Din acest moment s-a conturat clar victoria gazdelor, cu toate că studenții au beneficiat de cîteva grave greșeli ale arbitrului **Gr. Bîrsan** — Galați, care a condus slab. **(D.G.)**

### METALUL BUCUREȘTI — CHIMIA RÎMNICU VÎLCEA 2—0 (2—0)

Bucureștenii, superiori din toate punctele de vedere, au obținut o victorie comodă. Dar elevii antrenorului Paul Popescu au greșit angrenîndu-se în jocul dur practicat de vîlceni. În prima repriză, metalurgiștii au controlat jocul și apărarea adversă a fost nevoită să cedeze de două ori : prima oară în min 24, cînd **Georgescu** a marcat din apropiere și în min. 43 — **Troi** a depășit un adversar și a înscris. În partea doua, jocul a continuat să fie la discreția bucureștenilor, care au ratat mai multe ocazii. A condus satisfăcător **T. Podaru** — Brăila.

**Aurel PĂPĂDIE**

### F. C. GALAȚI — Ș. N. OLTENIȚA 2—0 (1—0)

Gălățenii, în bună dispoziție, au cîștigat mai ușor decît arată scorul. Ei au dominat cu autoritate, dar au și ratat nespus de mult. Oaspeții s-au apărat supranumeric și au contraatact sporadic. A marcat **Chihaia** (min. 40 și 50, ultimul din 11 m). Foarte bun arbitrajul lui **Gh. Micloș** — București.

**T. SIRIOPOL,** coresp. județean

### POIANA CÎMPINA — ȘTIINȚA BACĂU 2—1 (2—0)

Joc de un bun nivel tehnic. Cîmpinenii au început bine partida și în min. 12 au condus cu scorul de 2—0 ! Autorii golurilor : **Ciucu** (min. 2) și **Goran** (min. 12.) În continuare, Poiana a dominat, dar înaintașii săi au irosit cîteva ocazii. După pauză, la un atac al studenților, **Dănăilă** (Poiana), în min. 56, a înscris în propria poartă. **M. Buzea** — București a condus cu scăpări.

**C. VIRJOGHIE,** coresp.

### C.F.R. PAȘCANI — METALUL PLOPENI 0—0

Cele două formații au jucat pentru rezultat, neglijînd latura spectaculară a meciului. Feroviarii au avut inițiativa, dar n-au putut trece de apărarea bine organizată a oaspeților. A arbitrat foarte bine **V. Dumitrescu** — București.

**C. ENEA,** coresp.

### PROGRESUL BRĂILA — POLITEHNICA GALAȚI 3—0 (0—0)

Brăilenii și-au dominat net adversarul. Semnificativ în acest sens este raportul de cornere (15—2) favorabil lor, precum și faptul că studenții au șutat prima dată pe spațiul porții în min. 11, dintr-o fază fixă, iar după pauză, portarul Rădoi (Progresul) a „ațipit“ pur și simplu. Golurile au fost înscrise de **Ionescu** (min. 70) și **Corbănescu** (min. 78 și 89). Bun arbitrajul lui **I. Angheliu** — P. Neamț.

**N. COSTIN,** coresp. județean

### METALUL TIRGOVIȘTE — CEAHLĂUL PIATRA NEAMȚ 1—0 (1—0)

Joc de slab nivel tehnic. Ambele înaintări au ratat nenumărate ocazii. Metalurgiștii au dominat și oaspeții au dat o replică bună. Unicul gol a fost marcat de **Economu,** în min. 39. A condus bine **M. Cițu** — București.

**M. AVANU,** coresp. județean

| | | | | | | |
|---|---|---|---|---|---|---|
| 1. SPORTUL STUD. | 20 | 11 | 7 | 2 | 34—22 | 29 |
| 2. Progresul Buc. | 20 | 11 | 5 | 4 | 35—14 | 27 |
| 3. S. N. Oltenița | 20 | 10 | 4 | 6 | 25—26 | 24 |
| 4. Politehnica Galați | 20 | 8 | 7 | 5 | 26—17 | 23 |
| 5. F. C. Galați | 20 | 10 | 3 | 7 | 27—23 | 23 |
| 6. Metalul Tîrgoviște | 20 | 8 | 5 | 7 | 21—22 | 21 |
| 7. Metalul Buc. | 20 | 7 | 6 | 7 | 21—17 | 20 |
| 8. Progresul Brăila | 20 | 8 | 3 | 9 | 19—16 | 19 |
| 9. Metalul Plopeni | 20 | 7 | 4 | 9 | 22—24 | 18 |
| 10. Știința Bacău | 19 | 5 | 8 | 6 | 17—21 | 18 |
| 11. Ceahlăul P. Neamț | 20 | 7 | 4 | 9 | 24—31 | 18 |
| 12. Poiana Cîmpina | 20 | 7 | 3 | 10 | 24—28 | 17 |
| 13. C. F. R. Pașcani | 20 | 6 | 4 | 10 | 22—25 | 16 |
| 14. Dunărea Giurgiu | 19 | 6 | 4 | 9 | 16—25 | 16 |
| 15. Portul Constanța | 20 | 4 | 7 | 9 | 22—25 | 15 |
| 16. Chimia Rm. Vîlcea | 20 | 5 | 4 | 11 | 16—32 | 14 |

ETAPA VIITOARE (23 aprilie) : Politehnica Galați—Progresul București, Dunărea Giurgiu—F. C. Galați, Ș.N. Oltenița—Metalul București, Metalul Plopeni —Poiana Cîmpina, Sportul studențesc Buc.—Ceahlăul P. Neamț, Metalul Tîrgoviște—Portul Constanța, Chimia Rm. Vîlcea—Știința Bacău, C.F.R. Pașcani—Progresul Brăila.

**Meci restant (20 aprilie) :** Știința Bacău—Dunărea Giurgiu.

## SERIA a II-a: DIFERENȚA SE MENȚINE ÎNTRE C.S.M. REȘIȚA ȘI MINERUL B. MARE

### METALURGISTUL CUGIR — C.S.M. REȘIȚA 1—0 (1—0)

Joc viu disputat. În prima parte, gazdele au dominat categoric. După ce Peronescu a trimis balonul în bară (min. 15), **Georgescu** a marcat, în min. 29, unicul gol al partidei. În repriza secundă, reșițenii au ieșit la atac, dar apărarea gazdelor a fost la post. În min. 81, Suciu (Metalurgistul), după ce a trecut și de portar, a expediat mingea pe lîngă bară ! Arbitrul Z. Szecsei — Tg. Mureș a condus foarte bine.

**M. VILCEANU,** coresp.

### C.S.M. SIBIU — MINERUL BAIA MARE 3—1 (2—0)

Peste 5000 de spectatori au asistat la cel mai bun joc al sibienilor din acest campionat. Cu o formație întinerită, localnicii s-au impus și au condus cu autoritate întreaga partidă. Golurile au fost marcate de **Răduță** (min. 10), **Stoicescu** (min. 21), **Drăgoi** (min. 85), respectiv **Sasu** (min. 80). De remarcat că în min. 2. Schwartz (C.S.M.) a ratat un penalty. **N. Barra** — Tîrnăveni a condus foarte bine.

**I. BOȚOCAN,** coresp

### MINERUL ANINA — OLIMPIA ORADEA 3—0 (0—0)

Orădenii au venit la Anina cu gîndul de a obține un rezultat de egalitate. Pentru atingerea acestui scop ei au pus accentul pe apărare, declanșînd apoi contraatacuri. Din această cauză, jocul a avut un aspect de uzură, în majoritatea timpului am asistat la un duel între înaintarea Minerului și apărarea adversă. După ce în prima parte scorul a rămas alb, imediat după pauză, în min. 48, **Anghel** (Minerul) a deschis scorul. Apoi, **Mathe** (min. 60) și **Sturza I** (min. 68) au majorat avantajul la trei goluri. A arbitrat satisfăcător **I. Boroș** — Timișoara. **(V. I.)**

### CHIMIA FĂGĂRAȘ — CORVINUL HUNEDOARA 5—0 (4—0)

După victoria în fața liderului, obținută joi, Chimia a mai realizat două puncte, de data aceasta în dauna Corvinului. În prima repriză, făgărășenii au dominat net și au înscris de patru ori. Autorii lor : **Feher** (min. 13 și 27) și **Filip** (min. 40 și 44). După pauză, în min. 70, **Ciutac** a marcat cel de al cincilea gol. Foarte bun arbitrajul lui **Gh. Vasilescu I** — București. **(L. T.)**

### ELECTROPUTERE CRAIOVA — VULTURII TEXTILA LUGOJ 2—0 (0—0)

Deși au dominat în majoritatea timpului, craiovenii n-au putut să deschidă scorul decît de-abia în min. 65, prin **Boșoteanu.** În minutul 79, **Mateescu** a pecetluit scorul partidei. A arbitrat foarte bine **I. Drăghici** — București.

**T. COSTIN,** coresp.

### C.F.R. ARAD — OLIMPIA SATU MARE 1—0 (0—0)

Feroviarii au cîștigat mai greu decît se așteptau, deoarece orădenii au opus o rezistență nesperat de bună. Localnicii au dovedit un plus de maturitate. A înscris **Gyengye** (min. 70). A condus bine **G. Blau** — Timișoara.

**Șt. IACOB,** coresp. județean

### C.F.R. TIMISOARA — GLORIA BISTRIȚA 3—0 (1—0)

Antrenorul Manolache, renunțînd la serviciile lui Gaboraș, Pîrvu și Bocsa pentru indisciplină, a prezentat o formație tînără. Timișorenii au evoluat la un bun nivel și au cîștigat la scor. Bistrițenii au pus accentul pe apărare. Golurile au fost realizate de **Cotec** (min. 40), **Nestorovici** (min. 53 și 57). A arbitrat bine **S. Patkos** — Oradea.

**C. CREȚU,** coresp.

### GAZ METAN MEDIAȘ — POLITEHNICA TIMIȘOARA 2—0 (0—0)

Miza jocului și-a pus amprenta pe desfășurarea partidei, care nu s-a ridicat la un nivel calitativ superior. Totuși, s-a jucat deschis și s-au ratat multe ocazii. Au marcat **Darie** (min. 56) și **Pascal** (min. 88 din 11 m). A condus bine **T. Baboș** — Cluj.

**V. POPOVICI,** coresp.

| | | | | | | |
|---|---|---|---|---|---|---|
| 1. C. S. M. REȘIȚA | 20 | 12 | 4 | 4 | 30—12 | 28 |
| 2. Minerul Baia Mare | 20 | 10 | 4 | 6 | 34—20 | 24 |
| 3. C. F. R. Timișoara | 20 | 9 | 5 | 6 | 28—15 | 23 |
| 4. C. F. R. Arad | 20 | 8 | 5 | 7 | 22—23 | 21 |
| 5. Chimia Făgăraș | 20 | 9 | 2 | 9 | 34—27 | 20 |
| 6. Metalurgistul Cugir | 20 | 9 | 2 | 9 | 15—18 | 20 |
| 7. Minerul Anina | 20 | 9 | 2 | 9 | 24—28 | 20 |
| 8. Vulturii text. Lugoj | 20 | 8 | 4 | 8 | 17—27 | 20 |
| 9. Politehnica Tim. | 20 | 7 | 5 | 8 | 25—22 | 19 |
| 10. Glora Bistrița | 20 | 8 | 3 | 9 | 21—23 | 19 |
| 11. C. S. M. Sibiu | 20 | 8 | 3 | 9 | 19—24 | 19 |
| 12. Gaz metan Mediaș | 20 | 8 | 3 | 9 | 15—22 | 19 |
| 13. Electroputere Cr. | 20 | 7 | 4 | 9 | 16—25 | 18 |
| 14. Corvinul Hunedoara | 20 | 7 | 3 | 10 | 20—23 | 17 |
| 15. Olimpia Satu Mare | 20 | 7 | 3 | 10 | 12—20 | 17 |
| 16. Olimpia Oradea | 20 | 7 | 2 | 11 | 23—26 | 16 |

**ETAPA VIITOARE (23 aprilie) :** Corvinul Hunedoara—Gaz metan Mediaș, C.F.R. Arad—C.F.R. Timișoara, Minerul Anina—C.S.M. Sibiu, Vulturii textila Lugoj—Olimpia Satu Mare, Electroputere Craiova—Gloria Bistrița, Politehnica Timișoara—Chimia Făgăraș, C.S.M. Reșița—Minerul Baia Mare, Olimpia Oradea—Metalurgistul Cugir.

baschet

## ÎNVINGÎND PE POLITEHNICA BUCUREȘTI, SĂNĂTATEA SATU MARE A PRODUS SURPRIZA ETAPEI !

**Simbătă și duminică s-au desfășurat partidele etapelor a 18-a din campionatul feminin și a 21-a din cel masculin.**

### MASCULIN

**DINAMO BUCUREȘTI — I.C.H.F. 78—64 (35—38).** După frumoasa figură din meciul cu Steaua, era de așteptat — de această dată în fața campionilor — din nou o evoluție bună a baschetbaliștilor de la I.C.H.F. Într-adevăr, pe fondul unor greșeli de atac și de apărare ale dinamoviștilor, ei s-au impus în prima parte a meciului atît pe teren cît și pe tabela de marcaj (min. 5 : 14—6, min. 13 : 26—13). Dar surpriza n-a ținut decît o repriză, căci văzîndu-se serios amenințați, dinamoviștii și-au adus aminte că sînt (valoric) liderii de necontestat ai clasamentului și s-au impus clar într-un bun final de meci. Au arbitrat foarte bine C. Negulescu și A. Atanasescu. **(Radu TIMOFTE)**

**POLITEHNICA BUCUREȘTI — VOINȚA BUCUREȘTI 75—52 (38—13).** În prima repriză, pe teren a existat o singură echipă, Politehnica, cealaltă evoluînd sub orice critică. Cele 13 puncte înscrise de baschetbaliștii de la Voința ne scutesc de orice comentariu. Au arbitrat foarte bine N. Iliescu (Buc.) și Fr. Took (Cluj).

**POLITEHNICA CLUJ — RAPID BUCUREȘTI 60—68 (33—39).** Bucureștenii și-au etalat din nou virtuțile tactice ce îi caracterizează, jucînd în funcție de situațiile de pe teren, economic, dar eficace. Clujenii au luptat mult pentru o comportare și un rezultat bun dar ezitările de sub panoul advers i-au privat de multe puncte. Au condus inegal pe durata partidei E. Hotya (Oradea) și V. Kadar (Tg. Mureș). **(Mircea RADU—coresp.)**

**UNIVERSITATEA TIMIȘOARA — UNIVERSITATEA CLUJ 90—63 (49—26).** Derby-ul studențesc s-a terminat la o diferență clară în favoarea gazdelor. Meciul a plăcut însă prin precizia aruncărilor lui **Viciu,** prin duelul **Cîmpeanu—Demian,** prin incursiunile lui **Ruhring** și prin evoluțiile tinerilor **Mănăilă, Weber** și **Zdrenghea.** Au arbitrat corect I. Petruțiu și N. Iliescu (ambii din București). **(Petre ARCAN — coresp. județean)**

**POLITEHNICA GALAȚI — MUREȘUL TG. MUREȘ 70—66 (40—36).** Derby-ul codașelor a oferit o partidă modestă din toate punctele de vedere. De notat că în minutul 14, arbitrul ploieștean M. Aldea a vrut, în mod cu totul nejustificat, să evacueze sala. Cu această ocazie, jocul a fost întrerupt timp de trei minute. Au condus slab, M. Aldea și bine, I. Dinescu (București). **(T. SIRIOPOL—coresp. județean).**

**CLASAMENT**

| | | | | | | |
|---|---|---|---|---|---|---|
| 1. DINAMO | 21 | 19 | 2 | 1798-1393 | 40 |
| 2. Steaua | 21 | 19 | 2 | 1576-1364 | 40 |
| 3. Univ. Timiș. | 21 | 14 | 7 | 1707-1508 | 35 |
| 4. Polit. Buc. | 21 | 14 | 7 | 1601-1389 | 34 |
| 5. „U“ Cluj | 21 | 13 | 8 | 1478-1399 | 34 |
| 6. Rapid | 21 | 11 | 10 | 1446-1470 | 32 |
| 7. I.C.H.F. | 21 | 9 | 12 | 1275-1313 | 30 |
| 8. I.E.F.S. | 21 | 7 | 14 | 1397-1529 | 28 |
| 9. Polit. Cluj | 21 | 6 | 15 | 1347-1483 | 27 |
| 10. Voința | 21 | 5 | 16 | 1261-1477 | 26 |
| 11. Polit. Galați | 21 | 5 | 16 | 1514-1636 | 26 |
| 12. Mureșul | 21 | 4 | 17 | 1455-1844 | 25 |

### FEMININ

**UNIVERSITATEA IAȘI — RAPID BUCUREȘTI 41—83 (22—34).** Lidera clasamentului a făcut în acest meci o adevărată demonstrație de baschet. Scorul a rămas strîns doar pînă în minutul 14 (20—18), după care rapidistele, jucînd excelent, s-au distanțat clar. Au arbitrat bine G. Berekmeri (Tg. Mureș) și St. Grecu (Covasna). **(V. DIACONESCU—coresp.)**

**CRIȘUL ORADEA — I.E.F.S. BUCUREȘTI 59—81 (25—39).** După șase succese consecutive, echipa orădeană a fost întrecută de o formație mai bună. Au condus foarte bine I. Știrbu (Cluj) și Alexandru Ivan (Timișoara). **(V. SERE—coresp.)**

**UNIVERSITATEA TIMIȘOARA — VOINȚA BRAȘOV 60—42 (26—20).** Cu o apărare bună și cu atacuri lungi dar eficace, gazdele au avut în permanență inițiativa. Repriza a doua a fost frumoasă, dinamică. Au arbitrat corect M. Tănăsescu (București) și L. Kugliș (Oradea). **(Ion ENE—coresp.)**

**A.S.A. CLUJ — CONSTRUCTORUL BUCUREȘTI 79—65 (39—27).** Clujencele au fost net superioare, în special în organizarea jocului. În plus, atacul lor s-a aflat în zi excelentă. Foarte bun arbitrajul cuplului G. Dutka (Oradea) — A. Caraman (Timișoara). **(M. RADU—coresp.)**

**SĂNĂTATEA SATU MARE — POLITEHNICA BUCUREȘTI 76—69 (41—38).** După o partidă extrem de echilibrată, în care gazdele au reușit cel mai bun joc din campionat, și după ce scorul a alternat la o diferență de numai 2—3 puncte, victoria a revenit în final baschetbalistelor de la Sănătatea. Au condus bine E. Saroși (Cluj) și E. Balici (Brașov). **(A. VERBA—coresp.)**

**CLASAMENT**

| | | | | | | |
|---|---|---|---|---|---|---|
| 1. RAPID | 18 | 18 | 2 | 1183- 888 | 34 |
| 2. I.E.F.S. | 18 | 15 | 3 | 1215- 867 | 33 |
| 3. Politehnica | 18 | 15 | 3 | 1218- 914 | 33 |
| 4. Crișul | 18 | 10 | 8 | 969- 981 | 28 |
| 5. Sănătatea | 18 | 8 | 10 | 1065-1135 | 26 |
| 6. Univ. Timiș. | 18 | 7 | 11 | 982-1152 | 25 |
| 7. A.S.A. | 18 | 5 | 13 | 1014-1151 | 23 |
| 8. Voința | 18 | 5 | 13 | 938-1073 | 23 |
| 9. Constructorul | 18 | 5 | 13 | 873-1072 | 23 |
| 10. Univ. Iași | 18 | 4 | 14 | 872-1096 | 22 |

HIPISM

## GABARIT A PROMOVAT ÎNTRE VEDETE

Ieri s-a disputat „Premiul de aprilie“, alergare semi-clasică, prima din suita probelor principale ale stagiunii. Din păcate, însă, pe lîngă multe alte necazuri, hipismul nostru traversează actualmente și o criză a elementelor de valoare. Dacă de pildă în urmă cu doi ani, puteam să urmărim în confruntările importante 14 trăpași capabili să realizeze performanțe sub 1:27, astăzi o astfel de ispravă o isbutește numai Gînd. Ca exemplare de elită ar mai putea fi citate : Silvia, Senzația, Habar, Senior și Torpedo. Și cu asta, basta ! De aceea, cei ce întocmesc programul reuniunilor, neavînd de rulat decît un lot redus de protagoniști, apar în postura acelui care, avînd doar un singur sacou, este nevoit să-l poarte în toate împrejurările.

Așadar, în proba principală a învins Gabarit, care mergînd într-o accentuată ascendențiune a înscris de data aceasta o valoare remarcabilă. Senzația, Silvia și Gînd suportînd un sever handicap, au cel puțin meritul că și-au apărat șansele la valoarea maximă. S-a mai disputat prima cursă de fond, cîștigată de Jofra.

În sfîrșit, jocul austriac, chiar la reluare a fost băgat în priza unui circuit de înaltă tensiune : 115 000 ! ...

Rezultate tehnice : **Cursa I** Zefirel (G. Avram), 1:35,5, Mojica, simplu 5, ordinea 35 ; **cursa a II-a** Minunea (I. Bănică) 1:30,4, Sufertaș, Orfelina, simplu 3, event 29, ordinea 24, ordinea triplă 125 ; **cursa a III-a** Mercedes (N. Gheorghe) 1:32,4, Raliu, Filomela, simplu 4, event 19, ordinea 14, ordinea triplă 383 ; **cursa a IV-a** Jofra (Gh. Tănase) 1:31, Cuc, Huluba, simplu 3, event 10, ordinea 22, ordinea triplă 107 ; **cursa a V-a** Tulnic (Tr. Marcu) 1:32,8, Jovială, simplu 2, event 10, ordinea 11 ; **cursa a VI-a** Gabarit (V. Gheorghe) 1:27,4, Velodrom, Semeț, simplu 8, event 20, ordinea 18, ordinea triplă 126 ; **cursa a VII-a** Hirondița (G. Avram) 1:29,3, Kilowat, simplu 12, event 75, ordinea 60. Pariul austriac ridicat la suma de lei 115.273 a fost cîștigat de o combinație cu șapte cai a lei 57.636 și de 12 combinații cu șase cai a lei 4.803 fiecare.

**Niddy DUMITRESCU**

atletism

## C. A. U. A CÎȘTIGAT CUPA „1 MAI“

Din inițiativa și în organizarea comisiei municipale de atletism București, simbătă și duminică, pe stadionul Republicii s-a desfășurat un concurs de atletism în cinstea zilei de 1 Mai.

Rezultate tehnice. MASCULIN 100 și 200 m : T. Petrescu (C.A.U.) 10,6 și, respectiv, 21,7 ; 400 m. : Gh. Petronius (C.A.U.) 47,6, Gh. Tănăsescu (C.A.U.) 47,9 ; 800 m. : P. Lupan (Steaua) 1:53,2 ; 1 500 m. : Z. Gașpar (C.A.U.) 3:56,7 ; 400 m. g. : Gh. Petronius 52,2, Gh. Tănăsescu 52,5 ; 3 000 m. ob. : M. Ionescu (C.A.U.) 9:09,6 ; înălțime : L. Török (C.A.U.) 2,00 m. M. Negomireanu (C.A.U.) 2,00 m., Cr. Dreptu (Ș.S.A.) 2.00 m. ; prăjină : D. Piștalu (Dinamo) 4,90 m., N. Ligor (C.A.U.) 4,80 m. ; greutate : Gh. Dumbravă (C.A.U.) 14,90 m. ; disc : Gh. Suha (C.A.U.) 47,94 m. ; ciocan : Gh. Costache (Dinamo) 62,26 m. ; FEMININ — 100 m : M. Goth (Metalul) 11,8 ; lungime : R. Țărălungă (C.A.U.) 5,87 m. ; înălțime : D. Munteanu (C.A.U.) 1,60., Il. Bokor (C.A.U.) 1,60 m. ; greutate : V. Brad (Progresul) 14,07 m. ; disc : M. Vasilescu (C.A.U.) 44,90 m. ; suliță : Șt. Ciontu (Constructorul) 48,50 m. I. Stancu (Dinamo) 48,28 m.

Cupa „1 Mai“ a revenit Clubului Atletic Universitar București, care a prezentat concurenți în toate probele

**C. M. MURESANU**

# RECORD DE... INEFICACITATE:

## DOAR 12 GOLURI ÎNSCRISE ÎN ETAPA DE IERI

**FOTBAL A**

**POLITEHNICA 0(0)**
**F.C. ARGEŞ 1(1)**

## AVANTAJUL PITEŞTENILOR: CALMUL ŞI LUCIDITATEA

**IAŞI, 16 (prin telefon, de la trimisul nostru).**

Rumoare şi surprize la apariţia celor două echipe pe terenul din Dealul Copoului. Cauzele ? Iată-le : din „11"-le de bază al ieşenilor absentează fundaşul central Ianul şi portarul Costaş, care, sîmbătă, mergînd neatent pe o stradă din Iaşi a călcat... strîmb şi s-a accidentat foarte grav (menisc) ! Dar şi din monomul obişnuit al piteştenilor lipsesc Frăţilă, Marian Popescu, Prepurgel şi.., Dobrin, jucătorul de care s-au temut atît de mult antrenorul Mărdărescu, precum şi Cuperman, Simionaş, Lupulescu şi coechipierii lor. Cum din formaţia argeşeană absentau numai atacanţi (Frăţilă şi Dobrin accidentaţi, iar Marian Popescu şi Prepurgel fiind rezerve) era de aşteptat ca tocmai randamentul acestui compartiment să fie scăzut. N-a fost însă de loc aşa pentru că, pe teren lucrurile au luat o cu totul altă turnură, de loc plăcută pentru echipa gazdă.

Piteştenii joacă încă de la început cu aplomb, stăpînesc autoritar mijlocul terenului prin Olteanu, Ştefan, Ciolan şi Radu (mult retras) lansează atacuri fulgerătoare, Jercan, Roşu — ambii în mare vervă — constituind un permanent pericol pentru apărarea Politehnicii. Absolut toate şarjele lor se termină cu şuturi violente (Roşu min. 3 şi 4, Jercan min. 7, Radu min. 8, Olteanu min. 12) respinse cu dificultate de portarul debutant, Naste. Firesc, golul nu întîrzie prea mult. După 18 minute de joc, Jercan scapă de extrema stîngă, Romilă I îl ajunge din urmă, piteşteanul îl fentează cu uşurinţă, apărătorul ieşean cade, urmează o centrare impecabilă spre Roşu care, bine plasat între Alecu şi Stoicescu, reia, cu capul, peste Naste sub bară ! Golul — efect al unei faze de extremă simplitate — toarnă plumb în picioarele ieşenilor, care par buimăciţi de lovitura primită. Ei nu îşi vor reveni curînd, nereuşind să se apropie decît rareori de poarta lui Stan. O singură dată şutul lui Romilă II (min. 28) ameninţă să se transforme în gol, dar, vigilent şi prompt, portarul oaspeţilor respinge în corner. Spre finalul reprizei, tot argeşenii au posibilitatea să înscrie. Roşu şutează de două ori, obligîndu-l pe Naste să intervină cu mare talent, debutul portarului naţionalei de juniori în prima divizie a ţării fiind, în ciuda înfrîngerii echipei sale, de bun augur şi aplaudat de spectatorii ieşeni.

După pauză la Politehnica intră Marica — iar F. C. Argeş reapare cu linia titulară de mijlocaşi — Prepurgel, Marian Popescu. Era de aşteptat ca cei doi să impulsioneze şi mai mult atacul piteştean. Nu este însă aşa„ Politehnica domină teritorial. Domină însă haotic, nici una dintre acţiunile sale ofensive nefiind bine gîndită. Atacanţii se precipită, nu se demarcă oportun, greşesc pasele, nu şutează, gesticulează în permanenţă neputincioşi, în timp ce F. C. Argeş cu un Stan sigur în intervenţii la centrări, cu Olteanu, Vlad şi Barbu într-o excelentă dispoziţie de joc, barează toate căile de acces spre poartă. Atît de perfect joacă apărătorii piteşteni, încît pe parcursul întregii reprize secunde poarta lui Stan nu este pusă în pericol decît o singură dată (min. 76, reluare, cu capul, Alecu peste bară), min. 90 găsindu-i pe oaspeţi controlînd în totalitate jocul dar nemaiatacînd, mulţumindu-se cu o victorie la limită, absolut meritată şi, după cum s-au desfăşurat ostilităţile pe teren perfect logică.

**Laurenţiu DUMITRESCU**

**Stadion „23 August", teren bun, timp călduros, spectatori aproximativ 15 000. A marcat : ROŞU (min. 18). Raportul şuturilor la poartă : 14—12 (pe spaţiul porţii : 8—5). Raportul cornerelor: 9—0.**
**POLITEHNICA :** NASTE — Romilă I, ALECU, STOICESCU, Pall — Romilă II (min. 78 Sofian), SIMIONAŞ — Încze IV. Lupulescu, Cuperman, Dănilă (min. 46 Marica).
**F.C. ARGEŞ :** STAN — BARBU — PIGULEA, OLTEANU, VLAD, Ivan II — Ciolan (min. 46 Prepurgel), Dumitru Ştefan (min. 46 Marian Popescu) — Radu, ROŞU, JERCAN.
**A arbitrat MIRCEA BICĂ ★★★★, ajutat de A. Münich şi I. Hrisafi** (toţi din Bucureşti).
**Trofeul Petschovschi : 8.**
**La tineret-rezerve : Politehnica — F. C. Argeş 0—1 (0—0).**

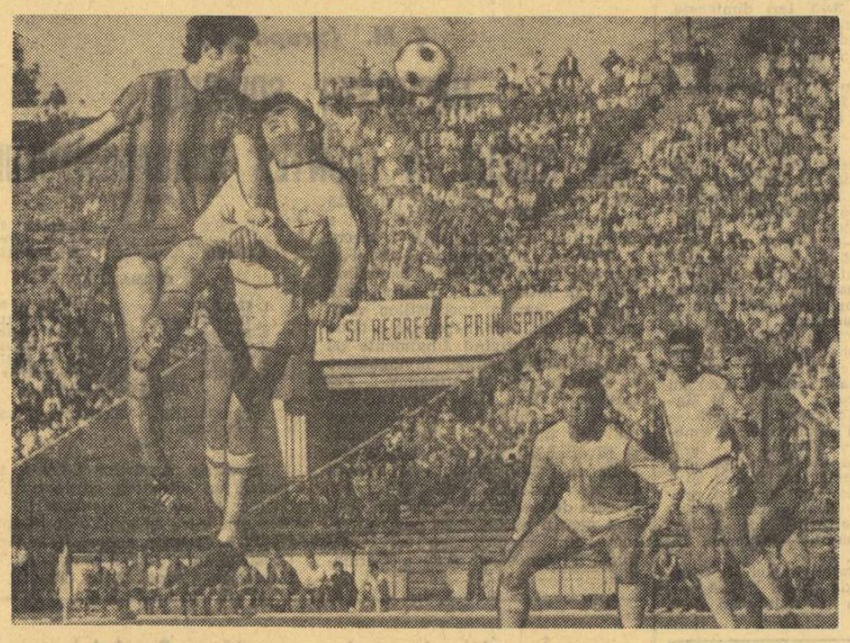

Sătmăreanu *cîştigă, detaşat şi spectaculos, un duel aerian cu ploieşteanul* Mierluţ. *Fază din partida Steaua — Petrolul*

Foto : Dragoş NEAGU

**STEAUA 3(3)**
**PETROLUL 0(0)**

## DEBUTUL ANUNŢA UN SCOR-RECORD...

Apreciam, e adevărat, în avanpremieră, că Steaua poate cîştiga la scor meciul cu Petrolul; dar calculul nostru pornea **de la premisa superiorităţii liniei de atac a bucureştenilor** în comparaţie cu cea ploieşteană şi nu de la... **ajutorul pe care portarul Mihai Ionescu avea să-l dea gazdelor,** în prima jumătate de oră a partidei, atît în ruperea echilibrului de forţe cît şi în fixarea scorului record de etapă...

În orice caz, a fost surprinzător să vedem o echipă — **a cărei poartă nu fusese „perforată" niciodată în cele 5 etape anterioare ale sezonului de primăvară!** — primind 3 goluri în interval de 27 de minute şi lăsind publicului impresia că va asista la un scor fluviu.

Sigur la fotbal, fiecare gol are, în mica lui istorie de cîteva secunde sau cîteva pase, o mică inexactitate sau o greşeală de mai mari proporţii a jucătorilor de cîmp ai echipei care-l încasează dar — de regulă — greşelile care ocupă un cîmp mai mare în „vizorul" spectatorului sînt cele de portar. Aşa cum s-a întîmplat ieri, cînd la „pasivul" nefericitului Mihai Ionescu s-au înscris pe rînd, şi faptul că la primul gol al lui Pantea a rămas inlemnit pe linia porţii şi plonjonul pueril la şutul de la peste 25 de metri al aceluiaşi Pantea şi neatenţia de la şutul lui Vigu, din afara careului, cînd — în plus — a şi ieşit din poartă parcă tocmai pentru a fi depăşit de balon... Pe cît de neinspirat în debutul de partidă, pe atît de prompt şi agil avea să se arate însă portarul ploieştean, în final, cînd s-a opus prin robinsonade acrobatice, spectaculoase, cel puţin de 3 ori, altor şuturi care i-au periclitat poarta. Astfel, Steaua a cîştigat detaşat dar — poate — nu îndeajuns de detaşat în raport cu.. pronosticurile ce se făceau în tribună după minutul 27, cu dominarea sa teritorială ulterioară şi cu superioritatea sa de ansamblu.

Una peste alta, a fost **un meci slab** între o echipă (Steaua) evident superioară dar care a rezolvat meciul cu o rapiditate care-i întrecea aşteptările şi deci a putut aluneca în comoditate şi dezinteres şi alta (Petrolul) lipsită de personalitate şi personalităţi, jucînd resemnat şi sărăcut, impregnată de diletantism şi... aşteptîndu-şi renaşterea de la introducerea în teren a lui Moraru şi Doru Nicolae...

Sînt totuşi cîteva lucruri pozitive de subliniat din acest meci.

Mai întîi, **verva de joc a lui Tătaru,** ieri animator-creator al atacului stelist, zbătîndu-se (dar fără prea mult ecou la partenerul său..) să ne reamintească un cuplu onorat de mari promisiuni în primăvara trecută. Apoi, **vigoarea lui Sătmăreanu, dispoziţia de joc şi de şut a lui Vigu** şi — pentru a încheia cu Steaua — **siguranţa şi forma lui Coman,** al cărui nume l-am pus ieri alături de cel al lui Răducanu nu numai pentru că, la un moment dat, în prima parte a meciului, a executat şi el un aut...

La Petrolul, ne-a plăcut saltul portarului său **de la agonie la extaz** şi efortul atacantului central **Moldovan** de a se impune atenţiei colegilor săi pentru „angajările la semicerc"...

**Radu URZICEANU**

**Stadion „23 August" ; teren bun, dar cu denivelări în faţa porţii ; timp frumos ; spectatori circa 5 000. Au marcat: PANTEA (min. 12 şi 21). VIGU (min. 27). Raportul şuturilor la poartă : 24—13 (pe spaţiul porţii : 11—5). Raport de cornere : 9—6.**
**STEAUA :** COMAN — SĂTMĂREANU, Smarandache, Hăimăgeanu, Cristache — VIGU, Negrea (min. 66 Aelenei) — Pantea, TĂTARU, Iordănescu, Vlad.
**PETROLUL :** M. Ionescu — N. Ionescu, Bădin, Mierluţ, Ciupitu — Cringaşu, Iuhasz — Dincuţă, Grozea (min. 46 Moraru), MOLDOVAN, Angelescu (min. 62 Doru Nicolae).
**A arbitrat VASILE TOPAN (Cluj) ★★★★★, ajutat la linie de Aurel Pop şi Gh. Vereş.**
**Trofeul Petschovschi : 7.**
**La tineret-rezerve : Steaua — Petrolul 1—1 (1—0).**

## AD LITTERAM...

1. U.T.A. continuă să joace şah. Ieri, la Cluj, ca şi la Tg. Mureş, a propus remiza. Şi remiza a fost acceptată. În aşteptarea derbyului de la Piteşti, arădenii ştiu că nu e bine să forţezi finalurile cu nebuni de culori diferite. În orice caz, poziţia U.T.A.-ei în clasamentul Diviziei A e de domeniul miracolului. Faţă de „11"-le care a eliminat pe Feyenoord, o singură modificare : pierderea internaţionalului Florian Dumitrescu.

2. ARGEŞUL, ca echipă, a auzit de atîtea ori că Dobrin înseamnă **totul la Piteşti,** încît s-a simţit obligat să revizuiască puţin această... filozofie. Rezultatul ? Victorie la Iaşi şi 40 000 de cereri de bilete pentru miercuri, cu U.T.A.

3. „U" Cluj... Meciul prin corespondenţă **Onisie — Bone** continuă, în aplauzele lui Voinescu. Onisie a fost un maestru al contraatacului. Ceea ce a reuşit la Luton, ca jucător, reuşeşte ca antrenor la Craiova, în faţa învingătorilor lui Dinamo.

4. A.S.A.... Bone a fost un maestru al pasei. În jocul cu Dinamo s-a văzut ceva din arta mijlocaşului **„echipei de aur", C.C.A.**

5. STEAGUL ROŞU, formaţie lucidă, îşi cunoaşte foarte bine forţele. Iată de ce „stegarii" nu par dispuşi să acuze Destinul minutului 90.

6. S. C. BACĂU a salvat printr-un **penalty** sextetul Provinciei, care continuă să conducă plutonul insolit al campionatului. O întrebare : ce se întîmplă cu fostul golgeter Rugiubei ?

7. STEAUA a regăsit cuplul de farmec **Tătaru — Iordănescu.** Aş dori foarte mult ca Tătaru să cucerească, la Tg. Mureş, **un loc** în avionul de Budapesta.

8. DINAMO coboară... spectaculos. Doru Popescu continuă să trăiască din amintirea meciului de la Trnava. În orice caz, rezultatul nu mai e o surpriză. A fost odată un atac cu Pircălab şi Dumitrache...

9. UNIVERSITATEA CRAIOVA oferă entuziastului său public un moment stupefiant : trecerea lui Oblemenco pe tuşă. „Nu credeam să învăţ a muri vreodată..."

10. IIUL **înaintea Rapidului.** Iată o glumă amară a lui „Genu" Iordache faţă de prietenul său Bazil Marian.

11. RAPID traversează un proces straniu. După victoriile obţinute împotriva lui A. C. Napoli şi a Legiei, echipa pierde tot mai mult culoarea Giuleştilor.

12. FARUL a înţeles, în sfîrşit, că Badea a gîndit pentru o echipă întreagă. Din păcate, e prea tîrziu...

13. POLITEHNICA. „Gil" a avut dreptate : secretul echipei sale a fost Mircea Mărdărescu !

14. PETROLUL a ţinut şi a reuşit să demonstreze ieri că victoria de la Bacău a fost doar o mare surpriză.

15.—16. C.F.R. CLUJ şi CRIŞUL au dus întotdeauna dorul jocurilor disputate înainte de masă. Şi orice dor se împlineşte...

**Ioan CHIRILA**

**S. C. BACĂU 1(0)**
**RAPID 0(0)**

## GIULEŞTENII ÎNVINŞI DIN PENALTY

**BACĂU, 16 (prin telefon, de la trimisul nostru).**

Rapid a sperat mult într-un „scor alb" la Bacău. A premeditat logic că forţa ofensivă a gazdelor va fi diminuată prin absenţa lui Rugiubei (accidentat) şi cvasianonimatul (din ultima vreme) a lui Pană şi Sorin Avram şi a luat în consecinţă măsuri suplimentare pentru anihilarea lui Dembrovschi, un jucător de care trebuie să te temi oricînd. Fără să strălucească, şi în ciuda unui marcaj făcut de Codrea şi Muşat, Dembrovschi a fost, totuşi, jucătorul cel mai lucid, cu pricepere de constructor la mijlocul terenului şi cu rafinamentul de a forţa şansa în careul advers atunci cînd procentul lui de reuşită poate fi mai mare. **Aşa cum, de altfel, s-a şi întîmplat în min. 75, cînd internaţionalul băcăuan a înaintat inspre poarta lui Răducanu, după cîteva fente înşelătoare, fiind descumpănit, evident, în momentul şutului, în suprafaţa de pedeapsă de către Dinu. Arbitrul Anderco a dictat penalty şi tot Dembrovschi l-a executat, elegant, precis, puternic, trimiţîndu-l în colţul opus pe Răducanu.**

Ce s-a întîmplat, însă, pînă la acest gol al victoriei băcăuane? Jocul n-a fost din cale afară de frumos, marcajul om la om, pe tot terenul, a stînjenit combatanţii, cursivitatea jocului a fost trunchiată, tot ce a plăcut mai mult a fost angajamentul fără rezerve, zbuciumul întens pentru a ţine mingea cît mai departe de porţile unde stăteau doi goalkeeperi prestigioşi. **Fazele de poartă au fost rare şi fără periculozitate deosebită, cele cîteva şuturi de rutină (Sinăuceanu — min. 15, Mioc — min. 23, M. Stelian — min. 30) fiind reţinute cu atitudine destinsă de Ghiţă şi Răducanu.** Timpul trecea în felul acesta şi lucra, aparent, în favoarea Rapidului, pînă a venit golul de care am vorbit mai sus.

După gol, Rapidul a acţionat imediat, cu sentimentul că e nedreptăţită (în fond jucase la fel de bine, sau la fel de prost, ca şi partenera lansat în două curse solitare (min. 57 şi 63), împotmolite în placajul lui Catargiu sau în blocajul înspirat al lui Ghiţă; şi o explicaţie pentru „5"-ul acordat publicului: a huiduit tot timpul pe oaspeţi.

**Ion CUPEN**

**Stadion „23 August"; teren bun ; timp frumos ; spectatori aproximativ 15 000. A marcat : DEMBROVSCHI (min. 75, din 11 m). Raportul şuturilor la poartă : 11—12 (pe spaţiul porţii : 5—5). Raport de cornere : 7—4.**
**S. C. BACĂU :** GHIŢĂ — MIOC, Catargiu, Velicu, Kiss — Vătafu (min. 56 Florea), Hriţcu — Pană, DEMBROVSCHI, Sinăuceanu, Sorin Avram (min. 46 Bălută).
**RAPID :** RĂDUCANU — Pop, LUPESCU, MUŞAT, CODREA — Dinu, DUMITRU — Petreanu (min. 62 Năsturescu), Marin Stelian, Neagu, Angelescu (min. 62 Codreanu).
**A arbitrat OTTO ANDERCO (Satu Mare) ★★★★★, ajutat de V. Cataná (Carei) şi C. Szilaghi (Baia Mare).**
**Trofeul Petschovschi : 5.**
**La tineret-rezerve : S. C. Bacău — Rapid 0—2 (0—1).**

**C.F.R. CLUJ 0**
**U.T.A. 0**

## FEROVIARII N-AU REALIZAT, PRACTIC, NIMIC...

**CLUJ, 16 (prin telefon, de la trimisul nostru).**

U.T.A. s-a mulţumit cu puţin şi C.F.R. n-a putut mai mult. Din această realitate a răsărit o partidă incoloră şi insipidă care, probabil, l-a plictisit pînă şi pe arbitru. Echipa feroviarilor clujeni s-a instalat de la început în jumătatea de teren advers, dar U.TA. s-a aglomerat tactic în propriul careu. În min. 10 Sorin Bretan centrează excelent de pe dreapta, peste toată apărarea adversă, dar Petrescu, aflat singur la 10 metri de buturile lui Vidac. fuge de... şut, centrează înapoi, în afara suprafeţei de pedeapsă. Două minute mai tîrziu Cojocaru şutează de la 18 m, dar Domide, prezent în careul mic (!), respinge ca un veritabil fundaş.

Primul şut la poarta lui Gadjea îl înregistrează în min. 20, „bomba" lui Broşovschi obligîndu-l pe portarul clujean să scape balonul şi să revină pentru a-l reţine. Echipa arădeană începe parcă să prindă cheag (dar numai Broşovschi trage la poartă), şi după 25 de minute consemnăm că U.T.A. a tras de două ori pe poartă, în timp ce feroviarii clujeni au obţinut doar două cornere. Ofensiva echipei gazdă nu se materializează în acţiuni periculoase, deşi fundaşii arădeni au evoluat în prima repriză mai puţin sigur ca de obicei. Pînă la pauză, Vidac a avut emoţii doar o singură dată, în min. 32, cînd balonul centrat de O. Ionescu a fost trimis cu capul în stîlpul lateral al porţii de către S. Bretan.

Minutele se scurgeau, Petrescu bruftuluia băieţii de mingi care nu readuceau balonul în teren, feroviarii intrau în criză de timp. În min. 50, Kun II se trezeşte cu balonul, nemarcat în careul de 6 m şi şutează fără preluare, Gadjea respinge în corner, şi din lovitură de colţ Broşovschi „şterge" bara laterală.

În ultimul sfert de oră, feroviarii clujeni — care întrevăd deja peste etape divizia B — cu un punct nerealizînd, azi, practic nimic, intră în priză, dar totul e zadarnic. În min. 78, O. Ionescu dă cu călciiul de la 3 m în balon, dar şi în situaţia de gol pe care o iroseşte copilăreşte! Şi chiar în ultimul minut, portarul arădean, Vidac, este cît pe aci să ofere pe tavă victoria echipei gazdă, degajînd defectuos, în apropierea propriului careu, pînă la Cojocaru. Jucătorul clujean — pătruns dincolo de linia de 16 m — este jenat de Bîrău într-un duel aerian, dar arbitrul Ghemigean nu vrea să despartă echipele, în final, printr-un penalty.

**Paul SĂVESCU**

**Stadion Municipal, teren denivelat, vreme călduroasă, spectatori circa 6 000. Raportul şuturilor la poartă : 6—8 (pe spaţiul porţii 3—5). Raport de cornere : 5—2.**
**C.F.R. :** Gadjea — Lupu, Dragomir, PENZEŞ, Roman — M. BRETAN, Cojocaru — S. Bretan, Soo (min. 46 Ţegean), Vişan (min. 18 O. Ionescu), PETRESCU.
**U.T.A. :** Vidac — Bîrău, Leretter, Pojoni, Popovici — Petescu, BROŞOVSCHI — Axente, Domide Kun II, Both (min. 80 Calinin).
**A arbitrat C. GHEMIGEAN ★★★★, ajutat la linie de S. Stănescu şi Al. Grigorescu (toţi din Bucureşti).**
**Trofeul Petschovschi : 8.**
**La tineret-rezerve : C.F.R. — U.T.A. 1—1 (1—1).**

## O VICTORIE A SUPERIORITĂŢII TACTICE

*(Urmare din pag. 1)*

Mureşan împins în coasta apărării gazdelor) destule momente de panică. Cum ? Printr-o excelentă plasare (la primire), în zone fără adversar, printr-un foarte bun JOC FĂRĂ MINGE, pericol potenţial care s-a exprimat, ulterior, foarte direct în momentele în care cei doi atacanţi erau angajaţi pe contraatac. Remarcînd şi faptul că adeseori contraatacul oaspeţilor era iniţiat — cu toată convingerea — de către un apărător care nu ceda şi făcea tot posibilul să finalizeze acţiunea şi subliniind frecvenţa pasei în adîncime „la întîlnire", care îi solicita teribil pe fundaşii dinamovişti, evocăm ansamblul arsenalului tactic folosit ieri de mureşeni.

Cu ce s-au prezentat dinamoviştii ? Cu un atac supranumeric dezordonat (în mijlocul căruia Doru Popescu a ratat mult şi a încurcat şi mai mult), cu zeci şi sute de pase laterale „telefonate", care au întîrziat aproape fiecare acţiune cu eternele centrări înalte în careu (cadouri pentru Solyom, Ispir şi compania), cu o evidentă lipsă de luciditate pe ansamblu. Adăugînd şansa (Dinamo a avut şi o bară în min. 19 autor D. Popescu) care i-a servit de cîteva ori pe oaspeţi în faze critice de apărare (nu-i mai puţin adevărat că şi mureşenii puteau agrava scorul în finalul partidei, cînd Constantinescu şi-a răscumpărat prin cîteva curajoase intervenţii greşeala de la golul 1), avem reţeta completă a surprizei înregistrate în derbyul dinamoviciI. Fără a mai aminti numeroasele faze fierbinţi de poartă **(golurile fiind înscrise de Varodi — min. 7 „cap" la o lovitură de colţ şi min. 57 — cînd a finalizat un contraatac, iniţiat de Mureşan, respectiv Dumitrescu — min. 50 — care a marcat dintr-o excelentă pasă a lui Dumitriu)** — urmărite de dv., stimaţi cititori, pe micul ecran —, care au dat culoare şi tensiune unui joc urmărit cu interes pînă la fluierul final, vă propunem următoarea sinteză a partidei : **a învins cel care a judecat mai bine întîlnirea.**

**Stadion Dinamo ; timp frumos ; teren bun ; aproximativ 10 000 de spectatori. Au marcat : DUMITRESCU (min. 50), respectiv VARODI (min. 7 şi min. 57). Raportul şuturi la poartă: 20—10 (pe spaţiul porţii : 10—6). Raport de cornere : 13—6.**
**DINAMO :** Constantinescu — Cheran, SANDU, DINU, Deleanu — Sălceanu, NUNWEILLER VI — Lucescu (min. 46 Dobrău), DUMITRIU II, D. Popescu, FL. DUMITRESCU.
**A.S.A. :** SOLYOM — Sălăşi, TOTH, ISPIR, Czako — VARODI (min. 73 Lucaci II), BOLONI — FAZEKAŞ, MUREŞAN, NAGHI, Hajnal (min. 77 Şleam).
**A arbitrat M. ROTARU ★★★★, ajutat de I. Ciolan şi V. Popa** (toţi din Iaşi).
**Trofeul Petschovschi : 9.**
**La tineret-rezerve : Dinamo — A.S.A. 1—2 (0—2).**

**JIUL 1(0)**
**ST. ROŞU 0(0)**

## VICTORIE DIN GOL DUBIOS

**PETROŞANI, 16 (prin telefon, de la trimisul nostru)**

Partida dintre Jiul şi Steagul roşu s-a caracterizat doar printr-o încleştare de forţe, fiind lipsită de acele componente care să-i confere, măcar cu indulgenţă, calificativul mediocru. A fost o luptă acerbă, presărată cu multe intrări neregulamentare, fragmentată deseori, o întîlnire în care circulaţia mingii nu s-a realizat decît prin maximum 2—3 pase din partea unei echipe, apoi mingea intrînd în posesia adversarului. E drept, echipa gazdă a controlat în marea majoritate a timpului jocul, s-a aflat deseori în jumătatea de teren a stegarilor, dar jucătorii de la Jiul au aplicat o tactică falimentară, contraindicată în zona de finalizare. Stăpîni în careu, Olteanu şi Jenei au cîştigat toate duelurile, destrămînd cu uşurinţă încercările de pătrundere ale lui Mulţescu (mult prea egoist), sau interceptînd cu capul mingile aruncate la întîmplare de Naidin şi Urmeş. Rareori, cînd mingea i-a depăşit pe masivii fundaşi centrali ai braşovenilor, Adamache a intervenit prompt, reţinînd sau boxînd cu siguranţă.

Repriza secundă are acelaşi aspect : dominare insistentă, dar haotică a gazdelor, apărare eroică a braşovenilor, cu rare încercări de contraatac prin Pescaru, şi el sever marcat de Stocker şi Georgevici. De altfel, oaspeţii şi-au văzut diminuată ofensiva încă din min. 9, cînd Györfi (întindere musculară) a părăsit terenul, fiind înlocuit cu debutantul Papuc (pînă în această iarnă biatlonist !).

Ca element esenţial în această repriză, vom aminti faza petrecută în min. 61, cînd la o lovitură liberă, executată puternic de Stocker, de la 25 m, mingea, pornită ca un bolid, l-a lovit pe Jenei în plină figură. Făcut groggy, braşoveanul a mai lovit în cădere încă doi coechipieri (Cadar şi Ghergheli). Întinşi la pămînt, cei trei braşoveni au primit îngrijirile necesare, jocul fiind întrerupt o perioadă de timp. Cum era şi firesc, arbitrul Popovici, procedînd regulamentar, a anunţat că va prelungi partida cu 2 minute. Pînă în min. 92, braşovenii rezistaseră cu stoicism şi-şi văzuseră visul împlinit : un punct în deplasare. Dar arbitrul Popovici a lăsat jocul să continue şi cînd acele cronometrului arătau min. 93, Naidin a preluat o minge pe partea stîngă, a centrat din viteză şi balonul a ajuns la Mulţescu, aflat undeva la marginea careului între Jenei şi Olteanu, după părerea noastră în poziţie de ofsaid, nesemnalizată de tuşierul Emil Martin. Atacantul Jiului a pătruns în careu şi a şutat cu sete, făcînd zadarnică intervenţia lui Adamache. A fost un gol înscris în condiţii neregulamentare, atît datorită poziţiei de ofsaid în care se găsea Mulţescu, ca şi faptului că timpul efectiv de joc se epuizase.

**Gheorghe NERTEA**

**Stadion Jiul ; teren bun ; timp variabil ; spectatori aproximativ 3 500. A marcat: MULŢESCU (min. 93). Raportul şuturilor la poartă: 10—4 (pe spaţiul porţii : 4—1). Raportul de cornere : 8—1**
**JIUL :** Suciu — Georgescu, GEORGEVICI, Stocker, Tonca — Cotormani (min. 46 M. Marian), Dodu (min. 56 Făgaş) — Urmeş, MULŢESCU, Libardi, Naidin.
**STEAGUL ROŞU:** ADAMACHE — Ivăncescu, Jenei, OLTEANU, Cojocaru — PESCARU, CADAR — Zoincă, GHERGHELI, Balint, Györfi (min. 9 Papuc).
**A arbitrat GH. POPOVICI ★★★, ajutat la linie de C. Manuşaride şi E. Martin** (toţi din Bucureşti).
**Trofeul Petschovschi : 9.**
**La tineret-rezerve : Jiul — Steagul roşu 0—1 (0—0).**

**CRIŞUL 1(0)**
**FARUL 1(1)**

## ŞI UN MECI LINIŞTIT SE POATE TERMINA CU CÎNTEC...

**ORADEA, 16 (prin telefon, de la trimisul nostru)**

Pentru Crişul nu era decît un meci de orgoliu. Pentru Farul el însemna ceva mai mult. Crişul nu mai avea ce pierde dincolo de retrogradare şi pentru aceasta lumea aştepta ca echipa să joace degajat şi lucid. Dar Crişul a apărut în teren în prima repriză neaşteptat de firavă şi haotică, încît era greu să deduci unde sfîrşea resemnarea şi unde începe mediocritatea absolută. Dacă meciul ar fi durat numai 45 de minute, am fi spus că orădenii habar n-au de fotbal. Pentru că în prima repriză au făcut pur şi simplu figuraţie, mai ales în atac, acolo unde, după cîteva acţiuni ale lui Şchiopu şi Covalcic, n-a mai insistat nimeni. Văzînd cum stau lucrurile, constănţenii şi-au făurit iluzii mai mari, au trecut, pe contraatac, şi după ce Caraman a ratat de două ori (min. 23 şi 24), **Ologu** a înscris la o minge revenită din bara orizontală în urma ghiulelei lui I. Constantinescu. Sub moralul golului, Tufan e de două ori la un pas de majorarea scorului, însă Bologan şi Lucaci salvează „reduta" în ultima instanţă.

La pauză, în cabina Crişului, Horia Cosma, preşedintele secţiei de fotbal, îi-a muştruluit zdravăn pe cei din teren şi aşteptam să vedem replica. Dar la un minut după pauză, Tufan trage în bară, mai ratează şi Nistor o ocazie uriaşă (min. 55) şi aşa totul părea favorabil marinarilor.

Se vede că dobrogenii s-au închinat însă prea mult unei victorii la limită, iar gazdele şi-au pus în joc toată ambiţia, trecînd la atacuri susţinute. Lipsa lor de luciditate n-a speriat însă apărarea Tomisului nici măcar atunci cînd Şchiopu a nimerit bara orizontală (min. 65). Mai toţi se resemnaseră cu neputinţa Crişului. Dar, au venit ultimele cinci minute ( în care am socotit şi cele două minute de prelungiri), care au schimbat toată faţa jocului. Orădenii egalează în min. 86, prin **Lucaci,** care a înfipt sub bară un şut — nălucă, la centrarea lui Covalcic, iar peste alte trei minute se află în faţa victoriei. Covalcic scapă pe contraatac, ajunge în careu şi, de la circa 7—8 metri de poartă, e trîntit de doi apărători constănţeni. Penalty clar ! Dar... Aurel Bentu indică... corner ! Şi aşa, un meci care se anunţa obositor de liniştit s-a încheiat cu cîntec şi cu destui suporteri veniţi să ceară capul arbitrului. Conducerea clubului orădean a asigurat însă brigăzi bucureştene toate condiţiile de securitate.

**Mircea M. IONESCU**

**Stadion Crişul ; timp foarte bun ; teren cu iarbă cam mare ; spectatori circa 3 000. Au marcat : OLOGU (min. 25) şi LUCACI (min. 86). Raportul şuturilor la poartă: 23—13 (pe spaţiul porţii : 13—7). Raport de cornere : 15—2.**
**CRIŞUL :** Bologan (min. 46 Catona I) — P. Nicolae, LUCACI, NEŞU, Catona II — Cociş, Dărăban — Boeşa, Şchiopu (min. 66 Agud), Tamaş, COVALCIC.
**FARUL :** Ştefănescu — Mareş, ANTONESCU, Stoica, Nistor — Oprea, I. Constantinescu (min 68 Bălosu) — TĂNASE, TUFAN (min. 68 Rădulescu), Caraman, OLOGU.
**A arbitrat AUREL BENTU ★★★, ajutat la tuşe de R. Stîncan şi M. Popescu** (toţi din Bucureşti).
**Trofeul Petschovschi : 6.**
**La tineret-rezerve : Crişul — Farul 1—0 (0—0).**

## PRONOSPORT

| | Supliment |
|---|---|
| 1. S.C. Bacău — Rapid | 1 1 |
| 2. Steaua — Petrolul | 1 1 |
| 3. Politehnica — F.C. Argeş | 2 x sau 2 |
| 4. Crişul — Farul | x x sau 2 |
| 5. „U" Craiova — „U" Cluj | 2 x sau 2 |
| 6. Jiul — Steagul roşu | 1 1 |
| 7. C.F.R. Cluj — U.T. Arad | x x sau 2 |
| 8. Bologna — Roma | x x sau 2 |
| 9. Internazionale — Fiorentina | x x sau 2 |
| 10. Mantova — Juventus | x x sau 2 |
| 11. Napoli — Catanzaro | x x sau 2 |
| 12. Varese — Sampdoria | 2 x sau 2 |
| 13. Verona — Milan | x x sau 2 |

Fond de cîştiguri : 890 735 lei, plus 350 000 lei din fond special.

# ILIE NĂSTASE – de două ori victorios în marele turneu de tenis de la Madrid

● Kodes învins cu 3-2, iar Pala cu 3-0! ● Victorie la dublu (cu S. Smith) în fața spaniolilor

Marele turneu internațional de tenis de la Madrid, dotat cu „Trofeul Melia", a prilejuit un nou și remarcabil succes supercampionului român al rachetei, maestrul emerit al sportului **Ilie Năstase**. În acest al doilea concurs european, din cadrul circuitului pentru Marele Premiu—**F.I.L.T.**, reprezentantul țării noastre a repurtat victorii în cele două probe majore ale competiției, cele de simplu și dublu (alături de asul american Stan Smith).

Finișul turneului a fost populat de momente spectaculoase. Într-o dramatică semifinală cu cehoslovacul Jan Kodes, jucătorul român a reușit să întoarcă soarta luptei, remontînd un handicap de două seturi! Această întîlnire fusese întreruptă din cauza întunericului, la scorul de 3—6, 6—7, 7—6, 3—3. Ieri dimineața, partida a continuat și **Ilie Năstase**, în vervă extraordinară de joc, a îngenunchiat din nou pe adversarul său tradițional, cîștigînd ultimele două seturi. Rezultat: **Năstase—Kodes 3—6, 6—7, 7—6, 7—6, 6—3!**

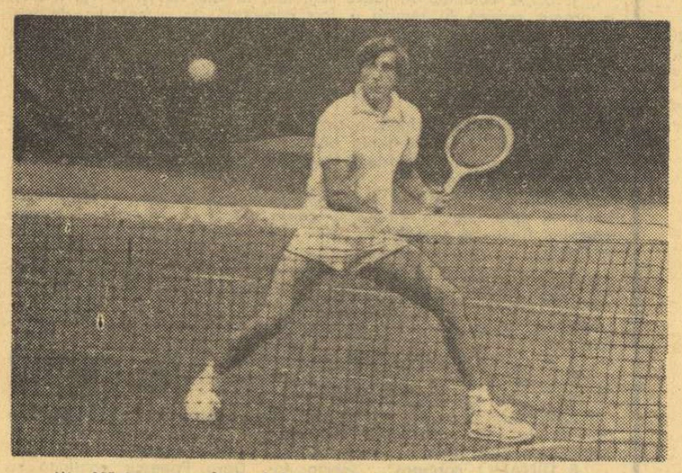

Ilie Năstase, *excelent și ieri, pe terenurile de tenis madrilene.*

Finala probei a fost o demonstrație de forță a tenismanului nostru fruntaș. În fața celuilalt jucător cehoslovac, Frantisek Pala, un singur ghem a fost cedat de Ilie Năstase!... Rezultat rar în analele marilor turnee, care ilustrează însă fidel superioritatea învingătorului. Deci, finala: **Năstase—Pala 6—0, 6—0, 6—1!**

După cum subliniază corespondenții agențiilor internaționale de presă, **„publicul madrilen l-a aplaudat îndelung pe sportivul român pentru spectacolul extraordinar pe care l-a oferit tribunelor"**. În continuare, s-a jucat finala probei de dublu masculin. Adversarii cuplului **Ilie Năstase** (România) — **Stan Smith** (S.U.A.) au fost spaniolii Andres Gimeno și Manuel Orantes. Aceștia eliminaseră — într-o semifinală rejucată — pe americanii Connors—Gorman cu 6—7, 6—1, 6—2. Finala a fost un nou prilej pentru a demonstra marea artă a lui Năstase, asociată forței și preciziei lui Smith. Nici un set n-a putut reveni adversarilor lor, învinși net: **Năstase, Smith — Gimeno, Orantes 6—3, 6—4, 6—4.**

Iată și rezultatul finalei de simplu femei: Linda Tuero (S.U.A.) — Alena Palmeova (Cehoslovacia) 6—3, 6—1.

## CAMPIONATELE EUROPENE DE TENIS DE MASĂ

# ECHIPA FEMININĂ A ROMÂNIEI A ÎNTRECUT (3-2) PE CEA A R.D. GERMANE

### ASTĂZI JUCĂTOARELE NOASTRE VOR ÎNTÎLNI REPREZENTATIVELE UNGARIEI ȘI U.R.S.S.

**ROTTERDAM, 16 (prin telefon, de la trimisul nostru special).**

În mijlocul unui interes crescînd, întrecerile primei zile a C.E. de tenis de masă s-au încheiat. Acum se cunosc componentele grupelor semifinale la femei și bărbați. Să vi le înfățișăm: FEMININ— grupa semifinală A: U.R.S.S., **România**, R. D. Germană, Ungaria; grupa semifinală B: Cehoslovacia, Anglia, Iugoslavia, R. F. a Germaniei; MASCULIN — grupa semifinală A: Suedia, Ungaria, R. F. a Germaniei, Danemarca, Austria; grupa semifinală B: Iugoslavia, U.R.S.S., Cehoslovacia, Anglia, Franța; grupa semifinală C: **România**, Elveția, Finlanda, Belgia, Polonia; grupa semifinală D: Grecia, Luxemburg, Scoția, Belgia, Olanda.

În grupele A și B se joacă pentru locurile 1—8 la femei și 1—10 la bărbați, iar în grupele C și D pentru locurile 11—20.

Înainte de a trece la relatarea meciurilor de duminică să ne oprim și la cîteva aspecte oferite de întrecerile zilei inaugurale. În ultima partidă din seria a IV-a feminină, reprezentativa României a trecut destul de ușor de selecționata Austriei, în timp ce echipa masculină, cu toate eforturile făcute, nu a putut să stăvilească formația campioană continentală — Suedia. Giurgiucă a evoluat cu suficientă siguranță de sine, dar lipsa unor lovituri puternice l-au împiedicat să realizeze mai mult; Teodor Gheorghe a început curajos, dar s-a lăsat repede copleșit de faima campionului lumii, Stelan Bengtsson. Cel mai bine s-a comportat Șerban Doboși. El a cîștigat cîte un set la Kjel Johansson și Bo Persson, contrateatînd cu dezinvoltură. Rezultatele complete: Suedia — România 5—0. Persson — Giurgiucă 2—0, (11, 12), Bengtsson — Gheorghe 2—0, (8, 12), Johansson — Doboși 2—1 (—19, 16, 12), Bengtsson — Giurgiucă 2—0 (13, 18), Persson — Doboși 2—1 (13, —17, 12).

În întrecerea echipelor masculine nu a fost nimic interesant de semnalat, favoritele cîștigînd pe toată linia. O singură remarcă: echipa Bulgariei a ratat o șansă unică de a se califica în primele 10 formații ale campionatelor, pierzînd în fața Danemarcei, lipsită de aportul celui mai bun jucător, Ramberg. În schimb, în întrecerea feminină trebuie să consemnăm: 1. surprinzătoarea calificare a echipei iugoslaviei în dauna rutinatei formații a Poloniei; 2. două din echipele de primă mărime, Ungaria și R. F. a Germaniei, au trecut prin multe emoții pentru a putea intra în eșalonul fruntaș. Ambele echipe au fost conduse cu 2—1 și au cîștigat, în extremis, cu 3—2.

În primele partide desfășurate în grupa semifinală A la femei și în grupa semifinală C la bărbați, reprezentativele României au obținut două victorii cu prețul unor mari emoții. Echipa noastră feminină a întrecut pe cea a R. D. Germane cu 3—2. Rezultate: Hovestad — Crișan 2—0 (13, 9), Alexandru — Stephan 2—0 (17, 14), Alexandru, Crișan — Hovestad, Sephan 1—2 (16, —15, —20), Alexandru — Hovestad 2—0 (14, 9), Crișan — Stephan 2—0 (22, 15).

Jucătoarea noastră nr. 1, Maria Alexandru, și-a făcut cu prisosință datoria impunîndu-se net în partidele de simplu și evoluînd la un nivel satisfăcător în cea de dublu (unde nu a fost secondată corespunzător de colega ei). Alexandru a folosit lovituri variate și a atacat decisiv de pe ambele părți. În schimb, Crișan a acționat hazardat și a ratat multe mingi ușoare, în special în meciul de dublu. Ea a reușit, totuși, să cîștige partida decisivă, deși a fost condusă aproape tot timpul în primul set. Să sperăm că această revenire a lui Crișan va fi de bun augur pentru meciurile de luni, cele mai dificile din actuala competiție, cu Ungaria și U.R.S.S. Întrecerea dintre aceste două formații fruntașe, pretendente la titlul suprem, s-a încheiat cu victoria surprinzător de categorică (3—0), a jucătoarelor maghiare. Rezultate: Magos — Rudnova 2—0, Kishazi — Fedorova 2—0, Magos, Lotaler — Rudnova, Fedorova 2—0.

Selecționata masculină a României a trecut și ea prin multe momente grele. Echipa Poloniei, prima ei adversară în grupa C, a condus cu 2—0 și 4—1, dar pînă la urmă succesul a fost de partea reprezentanților noștri. Cel mai bine s-a comportat Giurgiucă, care a realizat trei victorii. El are meritul de a fi readus de fiecare dată încrederea în mijlocul coechipierilor săi, Doboși și Gheorghe, care au acționat timid, făcînd dese greșeli. Rezultate: România — Polonia 5—4. Gheorghe — Wozlica 0—2 (16, 17), Doboși — Fraczik 0—2 (18, 19), Giurgiucă — Baranowski 2—0 (16, 19), Doboși — Wozlica 1—2 (10, —18, —13), Gheorghe — Baranowski 0—2 (14, 17), Giurgiucă — Fraczik 2—0 (18, 19), Doboși — Baranowski 2—0 (21, 8), Giurgiucă — Wozlica 2—1 (20, —13, 14), Gheorghe — Fraczik 2—1 (—18, 15, 16).

Alte rezultate — **feminin**: R. F. a Germaniei — Cehoslovacia 3—2; Anglia — Iugoslavia 3—2; **masculin**: Suedia — Austria 5—1; Ungaria — Danemarca 5—0; R. F. a Germaniei — Danemarca 5—1; Iugoslavia — Franța 5—1; U.R.S.S. — Anglia 5—0, Cehoslovacia — Anglia 5—1; Bulgaria — Elveția 5—0, Bulgaria — Finlanda 5—0, Scoția — Belgia 5—3.

La ora transmisiei este în curs de desfășurare partida masculină dintre România și Finlanda.

Luni, echipa feminină a țării noastre va întîlni selecționatele Ungariei (ora 11,30 ora României) și pe cea a Uniunii Sovietice (ora 20,30), iar cea masculină va juca cu Bulgaria (ora 10) și Elveția (ora 20,30).

**Constantin COMARNISCHI**

# sportul în lume

## C. M. (grupa A)

# HOCHEIȘTII SOVIETICI AU TRECUT ÎN FRUNTEA CLASAMENTULUI

Cu victoria obținută sîmbătă noaptea în fața selecționatei R.F. a Germaniei, echipa U.R.S.S. a trecut în fruntea clasamentului, datorită golaverajului superior. Campionii lumii au întîmpinat o rezistență dîrză din partea hocheiștilor vestgermani, mai ales în repriza a doua și a treia, cîștigînd finalmente cu 7—0. Golurile echipei învingătoare au fost înscrise de **Mihailov 2, Petrov 2, Maltev, Blinov** și **Vasiliev.**

Ieri, în primul meci al programului s-au întîlnit formațiile Suediei și Elveției. Nordicii au obținut victoria cu 8—5 (3—1, 1—1, 4—3) La ora cînd am închis ediția, era în curs de desfășurare partida decisivă pentru partea inferioară a clasamentului, care opunea reprezentativele Finlandei și R.F. a Germaniei.

**REZULTATE**

U.R.S.S. — R.F. a Germaniei 7—0 (4—0, 1—0, 2—0); Suedia — Elveția

| | | | | | |
|---|---|---|---|---|---|
| **3. Suedia** | 6 | 4 | 2 | 35—12 | 8 |

**CLASAMENT**

| | | | | | |
|---|---|---|---|---|---|
| **1. U.R.S.S.** | 6 | 5 | 1 | 52- 9 | 11 |
| **2. Cehoslovacia** | 6 | 5 | 1 | 51-11 | 11 |
| **3. Suedia** | 6 | 4 | 0 | 2 35—12 | 8 |
| **4. Finlanda** | 5 | 1 | 0 | 4 16-25 | 2 |
| **5. R.F.G.** | 6 | 1 | 0 | 5 12-47 | 2 |
| **6. Elveția** | 7 | 1 | 0 | 6 17—69 | 2 |

**AZI, LA PRAGA**

Cehoslovacia — Suedia și U.R.S.S. — Finlanda.

★

Cu ocazia lucrărilor L.I.H.G. s-a hotărît ca viitoarea ediție a C.M. (grupa A) să se desfășoare la Moscova între 28 martie și 15 aprilie 1973, jocurile grupei B la Graz (Austria) între 18 și 28 martie, iar întrecerile grupei C în Olanda.

## În ultimul meci cu echipa României

# VOLEIBALIȘTII DIN R.D. GERMANĂ DIN NOU ÎNVINGĂTORI

Ultima întîlnire, a 29-a din palmares (12 cîștigate de români, 15 de oaspeți și un meci egal: 2—2 într-un turneu experimental) dintre reprezentativele masculine ale României și R. D. Germane, găzduite duminică de sala Victoria din Ploiești, a dat din nou cîștig de cauză campionilor mondiali. De data aceasta, la un scor mai strîns: 3—2 (9, 3, —13, —13, 3), dar după un joc dominat mai clar de învingători. Sigur, această victorie a fost facilitată de absența din sextetul român a trei jucători titulari: **Schreiber, Bartha** și **Oros.** Antrenorul N. Sotir a considerat necesar (și, după părerea noastră a procedat bine) să ofere rezervelor posibilitatea de a juca mai mult și, totodată, să le încerce capacitatea. Experimentul nu a creat motive de satisfacție, tinerii utilizați evoluînd timid, speriați de adversari, nedecișI. Așa că greul a fost suportat tot de jucătorii din lotul de bază: **Udișteanu, Stamate, Codoi, Dumănoiu** și **Enescu,** dar, din cauză că a lipsit și omogenitatea acestora, randamentul echipei nu a fost la nivelul pretențiilor pe care le avem față de ei.

Este tot atît de adevărat că oaspeții au făcut cel mai bun joc al lor (exceptînd perioadele de delăsare și derută din seturile 3 și 4, în care conduceau lejer: 12—8, 13—9 — în primul, 11—6 și 13—9 — în al doilea, dar au cedat finalurile) din cele patru susținute săptămîna trecută.

Ultimul joc a pus în evidență mai clar diferența de pregătire atletică dintre cele două formații, net favorabilă voleibaliștilor R. D. Germane. Seturile cîștigate de ei, la diferență, sînt o mărturie a impresionantei forțe de atac de care dispun elevii lui Herbert Jenter. Adăugînd faptul că, din pricina oboselii acumulate în turneele campionatului și în pregătirea ulterioară, reprezentanții noștri au fost des surprinși cu blocajul nesincronizat, penetrabil sau insuficient de înalt, cu o linie a doua care a făcut mai mult figurație, vom avea imaginea exactă a felului în care a decurs disputa.

În echipa română au fost folosiți, pe lîngă cei amintiți, **Bălaș, Moculescu, Cristian Ion, Chițigoi, Dumitrescu:** Arbitraj corect P. Lange (R. D. Germană) și V. Ranghel (România).

**Aurelian BREBEANU**

# JUNIORII ROMÂNIEI NU S-AU CALIFICAT PENTRU C. E. DE BASCHET

**SOFIA, 16 (Agerpres).** Susținînd la Haskovo, al doilea meci din cadrul turneului de calificare pentru campionatul european de baschet, echipa de juniori a României a pierdut în fața formației Ungariei cu 43—45 (14—22). Prin această nouă înfrîngere (prima s-a petrecut cu o zi înainte, în fața selecționatei Bulgariei), baschetbaliștii români au ratat calificarea pentru C. E. din Iugoslavia, deoarece acest drept l-au cucerit doar primele două clasate, adică reprezentativele Bulgariei și Ungariei. Într-un alt meci, Bulgaria—Siria 105—47 (47—26).

# UNIVERSITATEA BUCUREȘTI - DINAMO BUCUREȘTI 12-11 LA HANDBAL MASCULIN!

### Lupta pentru evitarea retrogradării — la fel de încîlcită ca și înaintea turneului de la Iași

**IAȘI, 16 (prin telefon, de la trimisul nostru).** —

În sala sporturilor din localitate s-a disputat cea de a treia rundă din cadrul penultimului turneu al campionatului masculin de handbal, divizia A.

**INDEPENDENȚA SIBIU — UNIVERSITATEA CLUJ 15—12 (8—7).** Ambele formații s-au bazat mai mult pe angajamentul fizic, decît pe combinațiile fine, în viteză. Sibienii, cu o apărare foarte dură, au anihilat complet jucătorii adverși de semicerc, așa încît clujenii au fost siliți să șuteze numai de la distanță. Principalii realizatori: **Stentzel (5)** și **Roth (4)** pentru Independența, respectiv **Schobel (5)** și **Tudosie (5).**

**DINAMO BRAȘOV — POLITEHNICA TIMIȘOARA 13—11 (7—6).** Aflate în zona retrogradării, ambele formații își puneau mari speranțe în acest joc care putea aduce unela sau altela două puncte extrem de prețioase. Și tocmai sub imperiul acestei apăsătoare tensiuni a început meciul. Studenții, scăpați mai repede de povara emoțiilor, au preluat conducerea (2—0, min. 8), dar în min. 15 ei sînt egalați: 2—2. Se înregistrează o suită de patru aruncări de la 7 m., împărțite și transformate, frățește, de ambele echipe (min. 21, 4—4), pentru ca în min. 25 timișorenii să preia din nou conducerea: 5—4. În acest moment, Dinamo Brașov își schimbă tactica de joc, renunță la acțiunile ofensive pur-tate pe centru și își canalizează atacurile pe extreme, unde **Hotnog** și **Serafim** (dar mai ales primul) depășesc neașteptat de ușor apărarea adversă. Pauza îi găsește pe dinamoviști în avantaj, ei abordînd repriza secundă cu aceeași vervă: 8—6 (min. 35) și 9—7 (min. 45). Timișorenii luptă pe viață și pe... puncte, dar eforturile lor nu sînt concretizate practic decît de un singur jucător — **Gunesch,** care reușește să-și aducă echipa la 8—9 (min. 47) și să „scoată" o aruncare de la 7 m care avea să fie, însă, ratată de **Teacoiu.** A fost momentul psihologic al meciului, căci după această ratare, deși au mai reușit să egaleze o dată, studenții au căzut definitiv, iar în final, cu toate că au recurs la un presing pe tot terenul, eforturile lor s-au dovedit inutile. Principalii realizatori: **Hotnog (4)** și **Mesmer (4)** — Dinamo Brașov, **Gunesch (7)** — Politehnica. O remarcă pentru arbitrajul impecabil, prestat în condițiile unui joc dificil, de cuplul **V. Pelenghian — P. Cirligeanu.**

**STEAUA — POLITEHNICA GALAȚI 28—19 (15—11).** Nepermis de multe goluri au primit campionii în acest meci în care, e drept, au jucat relaxat de la început și pînă la sfîrșit. De amintit că **Cristian Gațu** — reintrat după o suspendare de două etape — a jucat sobru, fiind foarte util echipei. Principalii realizatori **Gruia 8, Birtalan (7)** și **Cristian (5)** pentru Steaua, respectiv **Nica (6), Pădure (4)** și **Hornea (4).**

**DINAMO BUCUREȘTI — UNIVERSITATEA BUCUREȘTI 11—12 (7—4)!!** După cum începuse jocul (5—1 în min. 9) se părea că dinamoviștii vor obține o victorie facilă. Strategia antrenorului emerit, Eugen Trofin, a fost însă excelentă căci a introdus în teren jucători odihniți, tineri, dornici de afirmare. Și așa, Tîrniceru, Banciu și Dan Vlad, cu ambiția fantastică de care dispun, aduc egalarea echipei Universitatea în min. 46 (10—10) și apoi preiau conducerea nemaicedînd-o pînă în final.

Principalii realizatori: **D. Marin (7)** — Dinamo și, respectiv, **Cosma (3).**

**S.C. BACĂU — TROTUȘUL 14—15 (7—5).**

**Horia ALEXANDRESCU**

# M. Bedrich (Cehoslovacia) învingător în concursul de dirt-track de la Sibiu

Pe pista special amenajată a stadionului Voința din Sibiu, în fața a peste 6000 de spectatori, s-a desfășurat duminică primul concurs internațional de motocicliism de viteză pe zgură (dirt-track) din localitate. La cursă au participat 17 alergători din Cehoslovacia, Bulgaria și România.

Campionul țării noastre, Ion Bobîlneanu (Voința Sibiu), a evoluat slab căzînd în cea de-a treia alergare din manșa a IX-a.

**CLASAMENT: 1. M. Bedrich 19 p.** 2. Fr. Ledecky 14 p. (ambii din Cehoslovacia), 3. N. Nedelkov (Bulgaria) 12 p, 4. R. Havelka (Cehoslovacia) 12 p, 5. P. Petkov (Bulgaria) 10 p, 6 C. Voiculescu (Metalul București) 10 p 7. I. Bobîlneanu (Voința Sibiu) 9 p, 8. I. Marinescu (Metalul București) 8 p.

**I. IONESCU** — coresp. județean

# REPREZENTATIVELE NOASTRE DE POPICE ÎNVINSE LA MUECHELN

**HALLE, 16 (prin telefon).** Sîmbătă și duminică s-a disputat în localitatea Muecheln, un orășel aflat la 30 km de Halle, dubla întîlnire internațională de popice dintre selecționatele R.D. Germane și ale României. Scorul, atît la băieți cît și la fete, a fost favorabil gazdelor cu 2599—2478 p. d. și respectiv, 5725 — 659 Iată rezultatele obținute de sportivele noastre (în ordinea intrării pe piste): Ildico Grozăvescu 413, Ana Petrescu 425, Crista Szöcs 393, Elena Trandafir 408, Florica Neguțoiu 423 și Cornelia Petrușca 416. Din echipa germană cel mai mare rezultat l-a obținut Helga Leitmann — 451.

Din formația noastră masculină foarte bine s-a comportat P. Purje, care și-a întrecut adversarul, H. Bayer, cu 985—956. I. Micoroiu a terminat la egalitate cu Hegenbart: 941—941. Ceilalți popicari români au fost învinși.

În turneul individual pe primele locuri s-au clasat sportivii țării gazde. FEMININ: 1. Astrid Wloka — 463, 2. Siegrid Lindner — 460, 3. Helga Rienner — 448... 6. Ildico Grozăvescu 432 p. d. MASCULIN: 1. H. Breitigan — 983, 2. W. Holena — 976. 3. H. Hegenbart — 970... 6. I. Băiaș — 944 p. d.

# ÎN DERBYUL ETAPEI: I.E.F.S. – UNIVERSITATEA TIMIȘOARA 8-9

*(Urmare din pag. 1)*

**Popa 2, Neghină 2** și **Sauer 1** — pentru Universitatea Timișoara.

Au arbitrat **C. Căpățînă** și **Th. Ene** (Buzău)

**UNIVERSITATEA BUCUREȘTI — TEXTILA BUHUȘI 9—6 (2—3).** Deși a disputat duminică dimineață, la „Tineretului" primul meci în aer liber din acest sezon (pînă acum s-a pregătit și a evoluat în sală, în C.C.E.), deși continuă să fie lipsită de aportul Anetei Schramko — cauze care au determinat o evoluție sub nivelul potențialului real, deși a ratat patru aruncări de la 7 m, campioana țării a reușit, totuși să cîștige meciul cu Textila Buhuși. Aceasta pentru că Niculina Iordache a jucat excelent (trebuie să-i reproșăm însă maniera nesportivă în care se comportă în apărare, gesturile deplasate și un oarecare aer de vedetă), pentru că Doina Furcoi a avut unele sclipiri și — mai ales — pentru că a știut să reziste psihic șocului de la început. Textila Buhuși a evoluat la valoarea sa numai 20 de minute (cînd a și condus cu 3—1), apoi rezervele ei de ambiție s-au risipit.

Au marcat: **Iordache 3, Arghir 2, Furcoi 2, Dobîrceanu 1** și **Mereu 1** — pentru Universitatea București, **Vieru 2, Agoroaie 2** și **Șerban 2** — pentru Textila Buhuși. Au condus: **R. Iamandi** și **I. Dumitrescu** (Buzău). H. N.

**MUREȘUL TG. MUREȘ — CONFECȚIA BUCUREȘTI 11—10 (6—6).** Mureșencele au cîștigat la limită un joc pe care l-au început furtunos (min. 13, 5—0). Principalele realizatoare: Soss (6) pentru Mureșul, respectiv, Adochiței (5). (A. SZABO — coresp.)

**VOINȚA ODORHEI — UNIVERSITATEA CLUJ 8—7 (4—4).** Joc echilibrat în care s-au remarcat Markos (3) de la Voința și Bearz (3) de la Universitatea. (A. Pialoga — coresp.)

**RAPID — RULMENTUL BRAȘOV 18—9 (8—5).** Feroviarele au obținut o victorie clară în fața unei echipe care a venit la București parcă pentru a îndeplini o simplă formalitate. Semnalăm apariția în formația bucureșteană a junioarei **Victoria Amarandei** (16 ani), care are un gabarit și o forță de șut impresionante. Au marcat: **Stănișel (7), Oancea (4), Amarandei (4), Vasilescu (2), Gheorghe** — Rapid; **Oancea (3), Nako (3), Prundaru (2), Căciulă** — Rulmentul. Au arbitrat: **T. Vulcănescu, I. Manoliu** — Sibiu.

# TURNEE DE ȘAH

BELGRAD 16 (Agerpres). — După opt runde, în turneul zonal de șah de la Vrnjacka Banja continuă să conducă maestrul iugoslav **Rukavina** cu 6 puncte, urmat de **Hardston** — 5½ p, **Adorian, Malich, Psibil** —5 p, **Bobotov** — 4½ p. **Victor Ciocîltea,** care a remizat în runda a opta cu cehoslovacul Psibil, ocupă locul 8 cu 3½ puncte și o partidă întreruptă.

Olimpiada de șah a nevăzătorilor a continuat la Medulin (Iugoslavia) cu întîlnirile din turul patru. În meciul dintre echipele României și Spaniei scorul e egal 1—1 (două partide întrerupte). În clasament conduce U.R.S.S. cu 10 puncte (3), urmată de Iugoslavia 9 puncte (3), R.D. Germană — 8 puncte (1), România — 7 puncte (2) etc.

## K. ISAKSSON — 5,54 m!

# ÎNCĂ 3 CENTIMETRI ADĂUGAȚI RECORDULUI MONDIAL LA PRĂJINĂ

LOS ANGELES, 16 (Agerpres). La un interval de numai o săptămînă, atletul suedez Kjell Isaksson a îmbunătățit din nou recordul mondial în proba de săritură cu prăjina. În cadrul unui concurs atletic, desfășurat sîmbătă la Los Angeles, Isaksson a trecut peste ștacheta ridicată la 5,54 m, performanță superioară cu 3 cm celei obținute la 8 aprilie, la Austin. Kjell Isaksson este primul — și singurul — săritor cu prăjina care a reușit să depășească 5,50 m. Este în vîrstă de 24 de ani, are 1,74 m înălțime și 68 kg greutate și studiază în S.U.A., la universitatea South California, unde va obține diploma de profesor de educație fizică.

# DAN IRIMICIUC ÎN FINALA TURNEULUI DE SABIE DE LA BUDAPESTA

BUDAPESTA, 16 (prin telefon). — Competiția internațională de sabie „Cupa Santelli", desfășurată la Budapesta, a luat sfîrșit cu victoria echipei Ungariei care a totalizat 3 victorii. Pe locurile următoare s-au clasat selecționatele Italiei — 2 v, Franței — 1 v și României — 0 v. Rezultate: Italia — Franța 13—12; Ungaria — România 23—3; Ungaria — Franța 16—9; Italia — România 17—8; Franța — România 13—9; Ungaria — Italia 13—11.

În continuare, s-a disputat un turneu individual la care trăgătorii italieni au renunțat să mai participe. În schimb, au intrat în întrecere cîțiva trăgători din Austria. Sabrerii noștri, înfruntînd o serie de inexactități de arbitraj, au fost nevoiți să părăsească întrecerea astfel: I. Budahazi și C. Nicolae în primul tur, ambii acumulînd numai cîte 2 victorii; O. Vintilă a fost eliminat în optimi de finală avînd și el numai 2 v, iar tînărul clujean I. Pop a fost scos din cursă în sferturi de finală, de asemeni cu 2 v. S-a calificat, pînă în finală **Dan Irimiciuc** împreună cu cinci sabreri maghiari, printre care **T. Kovacs, P. Marot, A. Kovacs.**

## TELEX ● TELEX ● TELEX ● TELEX ● TELEX

**În ultimele jocuri din cadrul grupelor preliminare,** ale competiției internaționale masculine de baschet „Marele premiu al orașului Sofia", s-au înregistrat rezultatele: grupa A: Havana—Sofia (tineret) 75—58 (32—30); Praga—Varșovia 66—57 (45—31); grupa B: Berlin—Amsterdam 82—67 (46—27); Sofia—Budapesta 72—63 (41—35). Iată și primele rezultate din turneul final. Havana—Sofia 76—71; Praga—Berlin 75—66; Amsterdam—Sofia (tineret) 72—65; Varșovia—Budapesta 66—52

■

**Tradiționala cursă ciclistă Paris-Roubaix,** a fost cîștigată la actuala ediție de rutierul belgian R. De Vlaeminck, care a parcurs cei 272 km. în 7h 24:05. Pe locul doi, alt ciclist belgian, Dierickx — 7h 26:02. Plutonul a sosit la 7h 26:44 cu Merckx și Poulidor inclusiv.

■

**Etapa a 5-a a Turului ciclist al Marocului,** desfășurată pe traseul Fez—Khenifra, a fost cîștigată de rutierul sovietic Lihacev, cronometrat pe distanța de 160 km în 4h 05,39. În același timp cu învingătorul au sosit belgianul Dillen și olandezul Den Hertog. În clasamentul general individual continuă să conducă francezul Esclassan, urmat de Seriet (Belgia) la 33 sec., Labocha (Polonia) la 47 sec, Den Hertog (Olanda) la 1:39, Guitard (Franța) la 1:58, Komnatov (U.R.S.S.) la 2:24

■

**La Bergen (Norvegia) s-a disputat întîlnirea de handbal dintre selecționatele masculine ale Norvegiei** și **S.U.A.** Victoria a revenit gazdelor cu scorul de 17—10 (9—6).

■

**Concursul internațional de schi de la Passo del Tonale** (Italia) a programat o nouă probă masculină de slalom uriaș, în care victoria a revenit sportivului austriac H. Hinterseer, cu timpul de 2:47,61. Locul doi a fost ocupat de compatriotul său D. Zwilling — 2:48,23, urmat de italianul R. Fausto — 2:48:99. Proba feminină de slalom special a fost cîștigată de schioara franceză Daniele Bebernard, în 1:03,29. Au urmat-o în clasament Marianne Rannier (Austria) — 1:06,79 și Elena Matous (Italia) — 1:07,82.

■

**Campionul vest-german la aruncarea discului Dirk Wippermann** a realizat o excelentă performanță în concursul disputat la Opladen. El s-a clasat pe primul loc cu un rezultat de 63,40 m. Pe locul doi — K. Henning 61,43 m.

■

**În semifinalele turneului internațional de tenis de la Quebec,** Rod Laver l-a învins cu 6—3, 6—2 pe Cliff Drysdale. În finală, Laver îl va întîlni pe M. Riessen care a dispus cu 6—1, 6—4 de A. Ashe.

■

**În zona asiatică a „Cupei Davis",** la Seul, echipa de tenis a Australiei a învins cu scorul de 5—0 echipa Coreei de sud.

■

**Echipele de volei ale Universității din Wrocław,** aflate în turneu în Cehoslovacia, au jucat la Brno în compania formațiilor clubului local „U.E.P.". În ambele meciuri victoria a revenit gazdelor: la masculin cu 3—1 (15—9, 5—15, 15—1, 15—4), iar la feminin cu 3—0 (15—2, 15—2, 15—11).

# FOTBAL meridiane

## CAMPIONATE... CUPE...

### LEEDS ÎN FINALA „CUPEI ANGLIEI" CU ARSENAL SAU CU STOKE CITY

Pe agenda competițională a fotbalului englez au figurat și jocuri din campionat și semifinalele „Cupei Angliei".

În etapa de sîmbătă a campionatului englez de fotbal s-au înregistrat următoarele rezultate: **Coventry**—Manchester City 1—1; Derby—Huddersfield 3—0; Everton — Leicester 0—0; Ipswich—Sheffield United 0—0; Manchester United—Southampton 3—2; Tottenham—Chelsea 3—0; West Ham—Liverpool 0—2; Wolverhampton — West Bromwich 0—1.

În clasament conduce echipa Derby cu 56 puncte, urmată de Manchester City — 55 puncte (ambele din 40 de meciuri) și Liverpool — 54 puncte (un joc mai puțin).

★

În semifinalele „Cupei Angliei" s-au înregistrat următoarele rezultate: **la Sheffield:** Ledds—Birmingham 3—0 (2—0); **la Birmingham:** Arsenal—Stoke City 1—1 (partida se rejoacă miercuri).

### R. F. A GERMANIEI: CURSA BAYERN — SCHALKE 04 CONTINUA

Învingătoare amîndouă **(Bayern** pe teren propriu, **Schalke 04** în deplasare) fruntașele campionatului vest-german continuă cursa unul în umăr, pentru titlu. Iată rezultatele înregistrate în etapa a 28-a: Borussia Mönchengladbach — Borussia Dortumund 7—1; Arminia Bielefeld — F.C. Köln 2—3; Rotweiss Oberhausen — Schalke 04 2—3; V.f.B. Stuttgart — M.S.V. Duisburg 1—0; Eintracht Braunschweig — Fortuna Düsseldorf 1—1; Bayern München — Hanovra 96 3—1; Werder Bremen — Hertha B.S.C. 5—0; V.f.L. Bochum — Hamburger S.V. 2—1; F. C. Kaiserslautern — Eintracht Frankfurt pe Main 1—1.

Clasament: 1. Bayern München — 45 p; 2. Schalke 04 — 44 p; 3. Borussia Mönchengladbach — 37 p.

*Momente grele pentru arbitrul englez Walker, care a intervenit pentru curmarea unui incident între McNab (Arsenal) și Bernard (Stoke), în timpul semifinalei „Cupei Angliei". Ca urmare, cei doi au fost eliminați din joc.*

Telefoto: A.P.-Agerpres

### ITALIA: Torino a trecut în frunte

Cu cît se apropie deznodămîntul, cu atît campionatul de fotbal al Italiei devine mai pasionant. Cu patru etape înainte de sfîrșit, Torino a trecut singură în fruntea clasamentului, profitînd de faptul că Juventus, fosta sa egală, a fost ținută în șah la Mantova. Un foarte puternic finiș anunță Cagliari — unde Riva marchează aproape meci de meci —, aflată acum pe locul trei, la un singur punct de lider. Iată rezultatele de duminică și autorii golurilor: **Bologna — Roma 2—2** (Savoldi 2, respectiv Liguori și Cappellini), **Cagliari — Lanerossi Vicenza 3—0** (Gori, autogol Stanzial și Riva din 11 m), **Internazionale — Fiorentina 1—1** (Bedin, respectiv De Sisti), **Mantova — Juventus 1—1** (Dell'Angelo, respectiv Anastasi), **Napoli — Catanzaro 0—0,** Torino — Atalanta 1—0 (Ramponti), **Sampdoria — Varese 1—0** (Spadetto), **Verona — Milan 1—1** (Mariani, respectiv Bigon). **În clasament conduce Torino cu 37 p, urmată de Juventus și Cagliari cu cîte 36 p, Milan 34 p, Fiorentina 33 p, Inter 31 p, Roma 30 p etc.** În clasamentul golgeterilor, BONINSEGNA (Inter) este în continuare primul, cu 19 goluri.

**CESARE TRENTINI**

### OLANDA: Ajax surclasează pe Feyenoord la Rotterdam: 5—1!

**„Bravo Ajax! Bravo Covaci!"** Sub aceste titluri, întreaga presă olandeză comentează neta victorie, unică în istoria întîlnirilor dintre cele două echipe, repurtată de Ajax asupra marii rivale, Feyenoord: 5—1 la **Rotterdam.** Elevii lui **Ștefan Covaci** au jonglat pur și simplu cu adversarii lor. **Ajax** are acum din nou 5 puncte avans. Iată rezultatele etapei: Feyenoord-Ajax 1—5; Telstar — Volendam 3—0; F.C. Utrecht — F.C. Den Bosch 6—3; MVV Maastricht — F.C. Twente 1—1, Go Ahead — F.C. Den Haag 1—0; DWS — Sparta 1—2; NEC — Excelsior 1—0, Eindhoven — Groningen 2—0; NAC — Arnheim 1—0. În clasament: AJAX 53 p., Feyenoord 48 p., Sparta 41 p., F.C. Twente 40 p.

Duminică seară, cu un avion special, **Ajax** a plecat la **Lisabona** pentru meciul retur cu **Benfica** din semifinalele **„Cupei campionilor europeni".**

Redacția și administrația: București, str. Vasile Conta nr. 16; telefoane: centrală 11.10.05, secția corespondenți 11.51.09, interurban 72 și 286; telex: sportrom buc. 180. Tiparul „I. P. „Informația". București 40.368

PROLETARI DIN TOATE ȚĂRILE, UNIȚI-VĂ!

# Sportul

ZIAR AL CONSILIULUI NAȚIONAL PENTRU EDUCAȚIE FIZICĂ ȘI SPORT

ANUL XXVIII — Nr. 7030 | 4 PAGINI 30 BANI | Marți 18 aprilie 1972

## FUNERALIILE TOVARĂȘULUI ANDRUȚA CEAUȘESCU

Luni, 17 aprilie, locuitorii comunei Scorniceşti din judeţul Olt, şi alături de ei, mii de săteni din comunele apropiate Poboru, Potcoava, Tătulești, Spineni, Optași-Măgura, Priseaca, Valea Mare, din alte comune ale județelor învecinate Argeș, Dolj, Vilcea, au condus pe ultimul său drum pe Andruța Ceaușescu, tatăl secretarului general al Partidului Comunist Român, președintele Consiliului de Stat al Republicii Socialiste România, tovarășul Nicolae Ceaușescu.

La funeralii participă tovarășul Nicolae Ceaușescu și tovarășa Elena Ceaușescu, ceilalți membri ai familiei, precum și tovarășii Ion Gheorghe Maurer cu soția, Emil Bodnăraș, Virgil Trofin cu soția, Constantin Pîrvulescu, vechi militant al mișcării muncitorești din țara noastră, prieteni și cunoscuți ai defunctului.

Au fost depuse coroane și jerbe de flori din partea familiei, din partea familiilor membrilor și membrilor supleanți ai Comitetului Executiv al C.C. al P.C.R., precum și din partea unor prieteni apropiați.

După serviciul religios oficiat de episcopul Rîmnicului și Argeșului, Iosif Gaiton și un sobor de preoți din comuna natală și din alte comune învecinate, începe mitingul de doliu.

Au luat cuvîntul **Constantin Mateescu**, preotul comunei Scornicești, **Gheorghe Popescu**, învățător pensionar, **Nicolae Marinescu**, vechi prieten al defunctului, **Ion Nițulescu**, pimarul comunei care au adus un ultim omagiu celui care a fost Andruța Ceaușescu, născut și crescut pe pămîntul Scorniceștilor, omul care a dat societății întreaga sa putere de muncă, pe propriii săi copii în frunte cu primul cetățean al Patriei și cel mai vrednic fiu al poporului nostru.

După mitingul de doliu, sicriul cu corpul neînsuflețit al lui Andruța Ceaușescu, este purtat pe brațe de membrii familiei și așezat, după obiceiul locului, pe un car mortuar, tras de patru boi. Carul, cu sicriul înconjurat de flori, pornește spre Cimitirul comunal unde a avut loc înhumarea.

În fruntea cortegiului se află portretul îndoliat al defunctului, coroanele și jerbele de flori. De-a lungul șoselei comunale pe care o străbate cortegiul funerar în drum spre cimitir se aflau mii și mii de cetățeni care au ținut să aducă un ultim și vibrant omagiu celui dispărut.

(Agerpres)

## UN COMPETITOR INEDIT, LA PROGRESUL — ION ȚIRIAC!

Spectatorilor după-amiezii de ieri, de la Progresul, li s-a oferit un supliment neprevăzut și cu totul inedit. Pe unul din terenurile de zgură roșie și-a făcut apariția și Ion Țiriac, revenit de peste hotare și avînd lăsate în urmă cîteva zile de odihnă la munte. El își face pregătirea pentru turneul de la Roma, de săptămîna viitoare, cu care prilej își va face reintrarea — alături de Ilie Năstase — în circuitul Marelui Premiu-F.I.L.T.

„Țiri" a făcut un laborios program de acomodare, în compania căpitanului echipei noastre pentru „Cupa Davis", prof. Ștefan Georgescu. Serii de voleuri, de pe stînga și de pe dreapta, urmate apoi de cîteva schimburi de mingi cu un al doilea adversar, tînărul D. Hărădău. La încheierea antrenamentului, i-am solicitat lui Ion Țiriac cîteva păreri despre turneul abia încheiat în capitala iberică. Iată spicuiri din cele comentate, pe „culoarul" cu linii albe al terenului nr. 3:

**„Splendida victorie a lui Ilie Năstase, la Madrid, demonstrează încă o dată marea sa putere de adaptare la condițiile deosebite de joc** — spune Țiriac. **S-a jucat pe terenuri tari, cu mingi care zburau foarte sus. Năstase a știut să le stăpînească mai bine... Interesant este că Jan Kodes protestase la început pentru faptul că Năstase a fost plasat cap de serie nr. 2, după Smith și înaintea sa. Iată că, în semifinală, adevărul a fost verificat, prin confruntare directă. Eu am ieșit din concurs, într-un moment în care mă simțeam obosit și lipsit de poftă de joc. Acum, sînt refăcut total. Aștept cu incredere turneul de la Roma, care urmează imediat după cel de la Nisa".**

Rd. V.

## STARTUL „CELOR 8" RACHETE

Începînd de ieri — și pentru o întreagă săptămînă — cei 8 tenismeni aflați în atenția forului nostru de specialitate, în vederea apropiatelor manifestări internaționale, iau parte la un turneu de selecție, pe terenurile de la Progresul. Concursul nu este eliminatoriu, fiecare jucînd cu fiecare, astfel că partidele cu caracter decisiv se succed în serie neîntreruptă.

Chiar din reuniunea inaugurală, n-au lipsit surprizele. Astfel, **Sever Mureșan** (care nu strălucise în săptămîna precedentă) a reușit performanța de a-l învinge pe **Viorel Marcu**, unul dintre favoriți, după o luptă foarte strînsă în setul doi și un al treilea cîștigat la zero: 4—6, 9—7, 6—0.

Neașteptată a fost evoluția scorului în partida dintre **Petre Mărmureanu** și tînărul **Viorel Sotiriu**. Primul a obținut decizia doar într-un al treilea set, primind o replică foarte dîrză. Scor: 7—5, 1—6, 6—3 pentru Mărmureanu.

Cu o victorie prețioasă și-a făcut reintrarea **Sever Dron**, revenit din Franța. El a dispus de **Ion Santei**, după o luptă frumoasă, presărată cu faze de intens efort, la scorul de 6—2, 4—6, 6—1.

Un singur meci a fost scutit de „suspense", **Toma Ovici** (reintrat în mînă) fiind superior lui **Dumitru Hărădău** de la prima la ultima minge: 6—2, 6—1.

Azi, în parcul sportiv Progresul (str. dr. Staicovici), este programată a doua „rundă" a întrecerii, cuprinzînd întîlnirile: Mărmureanu — Mureșan, Hărădău — Sotiriu, Marcu — Dron, Ovici — Santei. Jocurile încep la ora 14,30.

*În rolul său de libero, în zona apărării imediate, Mihăilă a rezolvat, deseori, în extremis, cum procedează și în instantaneul de față, blocînd curajos tentativa de șut a lui Pîrvu. Aspect din întîlnirea Universitatea Craiova — „U" Cluj* Foto: V. BAGEAC

72 DE ORE ÎNTRE O ETAPĂ ȘI ALTA A DIVIZIEI A DE FOTBAL

## PITEȘTIUL SUB ADIEREA DERBYULUI NĂSCUT LA... IAȘI

- *Complicații, oricînd posibile, în zona de altitudine a clasamentului*
- *Provincia, factorul determinant al eclipsei trioului bucureștean*

Atît de liniștitul, la un moment dat, campionat nu vrea să moară... chiar în totală platitudine. Etapa lui de alaltăieri reprezintă o primă „răzvrătire" și are urmări spectaculoase. Împrejurarea nu poate decît să ne bucure, chiar dacă ea provoacă îngrijorări unor echipe lipsite de griji pînă mai ieri, asigurate oarecum că, pînă la meciul nr. 30, nu li se mai poate întîmpla nimic supărător. Două ni se par elementele care merită să fie discutate, în urma rezultatelor de duminică...

- **posibila reactualizare a luptei pentru titlu, prin apariția echipei din PITEȘTI la numai trei lungimi de U.T.A., chiar în momentul cîștigării directe, de miercuri. Grupare de poziții care poate prezenta și complicații suplimentare, fiindcă și UNIVERSITATEA CLUJ și A.S.A. TG. MUREȘ și STEAGUL ROȘU și SPORT CLUB BACĂU au posibilitatea să apară în avanscenă.**
- **unde este adevărul în această așa de discutată chestiune a dueluluiProvincie—București, acut adusă la ordinea zilei de constituirea degringoladei reprezentantelor Capitalei, mai exact spus, a două dintre ele, și după etapa a XXI-a?**

**U.T.A.**, care n-a înregistrat vreun colaps, nici ca rezultate și nici în comportare, se vede pusă în fața unei „probe de foc" de elemente din afara sferei sale de influență: reușita elevilor lui **Halagian** la **Iași** și coincidența programării, care aduce partida sa cu unsprezecele piteștean într-un moment ce transformă întîlnirea de pe stadionul din **Dealul Trivalei** în primul veritabil derby al sezonului de primăvară. Primele vești venite din orașul de pe Argeș confirmă presupunerile noastre, în momentul cînd clasamentul Diviziei A stabilea formația de acolo în urma liderului autoritar și îndelungat din orașul de pe **Mureș**. Cererile de bilete vor depăși cifra anunțată, ele vor ajunge la 50 000 pentru cele 20 000 de locuri ale stadionului. Cunoscînd maniera combatantelor, așteptăm un joc deschis pentru că, acasă, **F.C. Argeș** nu are interesul **„formulei libero"**, iar **U.T.A.** nu știe ce-i această variantă în sensul ei pur, fiindcă **Petescu** face un joc pe jumătate defensiv, prin pendularea sa în fața propriei linii de fundași. **Pitești** tot speră să-l vadă în monomul violet pe **Dobrin** și speranța aceasta nu se limitează la zona capitalei **Argeșului**, deoarece de intrarea și de buna comportare a jucătorului nr. 1 al vicelideruiui depinde mult și limpezirea unor semne de întrebare privind echipa națională.

Contăm pe o atmosferă sportivă, contăm pe corectitudinea jucătorilor și ne mai trebuie și o zi bună a arbitrului **Otto Anderco**, care, iată, are ocazia să ne demonstreze că eșecul său într-un alt derby, **Dinamo—Steaua**, din toamnă, a reprezentat o întîmplare. După cum sîntem siguri că clubul din Pitești, care a trecut atîtea probe ale maturității sale organizatorice, va face tot ce este de cuviință, pentru ca derbyul de mîine să se desfășoare în cît mai bune condițiuni. Cu ochii la adversarul din față și cu urechea ce se întîmplă în **Dealul Trivalei, Universitatea Cluj, Sport Club Bacău, Steagul roșu** și **A.S.A. Tg. Mureș** (veriabilele cutsidere ale actualului clasament și gazde mîine), sînt gata să profite de orice inexactitate produsă în locurile... de deasupra lor. Apele campionatului, atît de

**Eftimie IONESCU**

(Continuare în pag. a 3-a)

ÎN ZILELE DE 1 ȘI 2 MAI

## UN BOGAT PROGRAM SPORTIV ÎN CAPITALĂ

Alături de întregul nostru popor, tineretul sportiv al țării întîmpină ziua de 1 Mai cu entuziasmul său caracteristic, dornic de a obține rezultate mereu mai bune în activitatea cotidiană, în care se integrează tot mai puternic. În cadrul manifestărilor dedicate **„Zilei solidarității internaționale a oamenilor muncii"** și **„Zilei tineretului din România"**, acțiunile sportive își găsesc un prețios și meritat loc. În întreaga țară se vor desfășura competiții sportive dedicate acestor zile cu semnificații deosebite, întreceri atrăgătoare, care vor oferi oamenilor muncii, celor ce iubesc natura și sportul, momente de deplină satisfacție și recreare

★

Vom începe azi cu prezentarea, pe scurt, a programului sportiv pe care-l va găzdui Capitala în zilele de 1 și 2 Mai.

„Capul de afiș" îl va constitui **turneul internațional de fotbal feminin**, o întrecere inedită la noi. Sub culorile a patru selecționate — două din **București** și cîte una din **Budapesta** și **Belgrad** — va evolua tot ce are fotbalul mai bun în rîndurile sportivilor din cele trei capitale. Meciurile lor (patru la număr) vor fi găzduite de stadionul Dinamo, de altfel, gazda întregului program sportiv.

Dar pe agenda fiecărei zile, în cadrul unui program ce va dura mai bine de trei ore, spectatorii vor avea posibilitatea să se întîlnească cu sportivi de frunte și să le admire măiestria în discipline ce nu mai necesită sublinieri deosebite pentru spectacolul pe care-l pot oferi. **E vorba de demonstrațiile de călărie și antrenantele probe de ciclism, de amețitoarele curse ale motocicliștilor, ce se vor angaja, sub puterea zecilor de cai ai motoarelor, catapultîndu-se de pe trambulinele elastice, de probele de atletism și de salturile spectaculoase ale judokanilor.** Publicul îi va vedea și admira din nou pe cei mai buni sportivi ai cluburilor **Dinamo, Steaua, Metalul, Olimpia, Voința, Rapid, C.A.U., Centrul de călărie București, Constructorul, Flacăra roșie, Politehnica, I.E.F.S.** Vor mai fi invitați motocicliști dintr-o secție cu tradiție în acest sport — **Poiana Cîmpina.**

**Toate întrecerile și demonstrațiile de care am vorbit se vor petrece în incinta frumosului stadion din șoseaua Ștefan cel Mare, în zilele de 1 și 2 Mai, dimineața.**

Apoi, după-amiaza, în decorul natural al împrejurimilor Capitalei, **pe estradele de la Mogoșoaia, Buda, Băneasa, Andronache, Herăstrău, Pustnicul, sau de la Teatrul de vară „23 August" și Parcul Libertății, în cadrul programelor cultural-sportive vor figura demonstrații de gimnastică, box, lupte, judo și scrimă.**

Vom mai aminti în aceste rînduri de competițiile oficiale ce au loc în cadrul orașului București, de cupele școlarilor, consacrate zilelor de 1 și 2 Mai, la handbal, volei și baschet, întreceri care au angrenat la startul lor aproape 300 de echipe, pentru a întregi acest grandios program sportiv pe care tineretul Capitalei îl dedică apropiatelor sărbători.

Constantin ALEX

## CAMPIONATELE EUROPENE DE LUPTE DIN POLONIA — O COMPETIȚIE CARE SE ANUNȚĂ EXTREM DE DIFICILĂ

- **Confruntările se vor desfășura într-o sală cu 14 000 de locuri**
- **Luptătorii polonezi se vor număra printre protagoniști**
- **Au confirmat pînă acum participarea sportivi din 25 de țări**

*Ion Arapu (Steaua), candidat la categoria 48 kg în echipa olimpică de lupte libere, executînd un spectaculos rebur*

Săptămîna viitoare, de luni și pînă duminică — cu o pauză de o zi — se vor desfășura la Katowice, în Polonia, campionatele europene de lupte (libere și greco-romane) ale seniorilor. Pentru prima dată competiția continentală are loc după doi ani și pentru a doua oară o ediție este găzduită de aceeași țară la ambele stiluri (ultima ediție a avut loc în 1970, la Berlin). Dincolo de aceste amănunte, trebuie să subliniem că de astă dată luptătorii care vor participa la campionatele europene au o misiune extrem de dificilă, pentru că întrecerile continentale prilejuiesc ultima verificare dinaintea Olimpiadei (în anul olimpic, conform unei nu prea vechi hotărîri a Federației internaționale de lupte, nu se organizează campionate mondiale).

După cum relatează agențiile de presă, federația poloneză de specialitate a făcut intense preparative pentru a asigura competiției cele mai bune condiții de desfășurare. În acest sens a fost ales orașul Katowice, care dispune de o mare sală de sport, cu o capacitate de 14 000 de locuri. Se anticipează că la galele de seară aproape toate locurile vor fi ocupate. De altfel, luptătorii polonezi se vor afla în disputa pentru medalii la multe categorii, atît la libere cît și la greco-romane. La europenele de la Berlin, doi dintre sportivii polonezi au cucerit medalii de argint la greco-romane și alți trei s-au clasat pe locurile 4—6, iar la libere, doi au ocupat locul 4 la categoriile lor. În clasamentul neoficial pe națiuni, Polonia a ocupat

**Costin CHIRIAC**

(Continuare în pag. a 2-a)

## TRĂGĂTORII ROMÂNI PARTICIPĂ LA BALCANIADA DE LA ATENA

Între 23 și 26 aprilie va avea loc la Atena Balcaniada de tir la arme cu glonț. Primul lot de trăgători români a plecat la Atena, iar cel de al doilea urmează să plece în ziua de 21.

Țara noastră va fi reprezentată la întrecerile balcanice (la toate probele de pușcă și pistoale) de către următorii țintași: **St. Caban, I. Olărescu, N. Rotaru, P. Șandor, Gh. Vasilescu, V. Atanasiu, D. Iuga, M. Roșca, Ion Tripșa** (aceștia se află de luni la Atena), **I. Pieptea, G. Maghiar, M. Teodor, Edda Baia, Ana Goreti, Mariana Feodot** și **Ioana Soare. Antrenor: Paul Goreti.**

## „CROSUL TINERETULUI" — O ÎNTRECERE SPORTIVĂ DE MASĂ CU LARGI REZONANȚE

A devenit o tradiție ca primăvara să se organizeze **„Crosul tineretului"** — competiție cu caracter de masă, deschisă tinerilor (elevi, studenți, muncitori din industrie, lucrători agricoli, militari) de pe întreg cuprinsul țării.

Mijloc eficient pentru dezvoltarea și călirea organismului, pentru întărirea sănătății, crosul constituie totodată o întrecere sportivă mult agreată de tineri, care pot face prin intermediul ei primii pași pe calea performanței. Cu atît mai mult o întrecere de anvergura „Crosului tineretului" — care se desfășoară în etape succesive, pînă la finala pe țară — poate oferi cadrul de afirmare a unor veritabile talente pentru activitatea atletică, așa cum este cazul gălățencei **Fița Rafira** și al bucureșteanului **Gh. Ghipu**, toți laureați ai acestei competiții și care s-au impus ulterior pe plan național și internațional, prima fiind selecționată în lotul olimpic, iar cel de-al doilea devenind campion balcanic.

În această primăvară are loc cea de a 5-a ediție a „Crosului tineretului" care, așa cum ne indică datele culese din diferite județe, se bucură de aceeași bună primire și largă participare. După încheierea, în zilele următoare, a etapei propriu-zise de masă — cu întreceri viu disputate în cadrul asociațiilor sportive din întreprinderi și instituții, din școli și universități, de la sate, precum și în unitățile militare — se va consuma, pînă la 2 mai, și etapa județeană. **În ziua de 7 mai, la Brăila, se va desfășura finala pe țară, care este dedicată Semicentenarului U.T.C.** și va fi organizată în comun de C.C. al U.T.C. și Consiliul Central al U.G.S.R., cu sprijinul Consiliului Național pentru Educație Fizică și Sport, al U.A.S.R. și al unor ministere (M.E.I., M.A.I., M.Ap.A.).

Comisia centrală de organizare a actualei ediții a „Crosului tineretului" s-a întrunit zilele trecute, sub președinția tov. **Iosif Walter**, secretar al C.C. al U.T.C., pentru a dezbate și pune la punct toate amănuntele legate de buna desfășurare a etapelor județene și a finalei de la Brăila. Cu același prilej a fost audiată informarea făcută de către tov. **Mihai Simion**, secretar al Comitetului județean Brăila al U.T.C., privitor la pregătirile ce se efectuează în orașul de pe malul Dunării pentru găzduirea în cele mai bune condițiuni a acestei manifestări sportive de amploare, care va fi — totodată — o mare sărbătoare a tineretii.

În numerele următoare ale ziarului vom reveni cu relatări și amănunte despre desfășurarea fazelor finale ale „Crosului tineretului".

C. F.

„CENTURA DE AUR" LA BOX

## SPORTIVII DIN U.R.S.S. ȘI CUBA AU SOSIT LA BUCUREȘTI

Ora startului în prima ediție a campionatelor internaționale de box ale României, dotate cu „Centura de aur", se apropie cu repeziciune. Mîine, la orele 14, pe ringul instalat la patinoarul artificial „23 August", vor răsuna primul sunet de gong. La federația de specialitate se desăvîrșesc ultimele amănunte legate de organizare. Primirea delegațiilor străine, programarea celor mai buni arbitri români și de peste hotare ce vor oficia în ring — sînt problemele de ultimă oră.

La aeroportul internațional Otopeni este o permanență asigurată de reprezentanți ai F.R. Box, care se ocupă de protocolul sosirilor. Primii sportivi care au aterizat la București au fost boxerii din U.R.S.S. care vor evolua la patru categorii de greutate, după cum urmează: **Boris Zarektuiev** (51), **Iuri Kolicev** (54), **Anatoli Kamaiev** (63,500), **Valeri Pacetuhin** (+81). După cum se vede, forul de specialitate din Uniunea Sovietică a fost nevoit, în ultimul moment, să reducă numărul pugiliștilor ce au făcut deplasarea la București, deoarece ceilalți pugiliști — anunțați inițial — au de susținut examene sau au suferit accidentări.

Luni după-amiază au aterizat (venind de la Praga) și reprezentanții Cubei. Delegația sportivilor din Marea Caraibilor este alcătuită din 16 boxeri deosebit de valoroși, unii dintre ei medaliați olimpici și campioni ai Jocurilor Panamericane.

Marți sînt așteptați mesagerii boxului din Cehoslovacia, R. D. Germană, Polonia, Ungaria, Bulgaria și Franța.

*Primii oaspeți ai turneului internațional de box, delegația sportivilor din Uniunea Sovietică*

## MIȘCAREA SPORTIVĂ VASLUIANĂ POATE ÎNREGISTRA PROGRESE MAI SUBSTANȚIALE

**— Pe marginea analizei efectuate în ședința comună a Biroului Comitetului județean al P. C. R. și Consiliului popular județean**

Recent, într-o ședință comună a Biroului Comitetului județean Vaslui al P.C.R. și Comitetului Executiv al Consiliului popular județean a fost analizată activitatea desfășurată de factorii locali în vederea dezvoltării mișcării sportive de masă și de performanță și asigurării bazei sale materiale.

Analiza a marcat, indiscutabil, începutul unei noi etape de dezvoltare a mișcării sportive din județ. Adoptarea în acest sens a unei Hotărîri de către Biroul Comitetului județean și a unei Decizii de către Comitetul executiv al Consiliului popular vor avea, desigur, urmări binefăcătoare asupra mișcării sportive vasluiene.

### O „HARTĂ" CARE SE COMPLETEAZĂ MEREU...

Imaginea unei hărți — la început cu multe spații albe, dar completate, cu timpul, prin înscrierea în concursurile ei a numeroase realizări — ni se pare modalitatea cea mai elocventă, așa cum spunea unul dintre vorbitori, de înfățișare a ceea ce a fost și ce este acum sportul vasluian. Referindu-ne la ceea ce a fost (avem în vedere perioada de acum 10—15 ani), nu putem aminti lucruri deosebite. Prezentul, în schimb, oferă prilejul unui bilanț demn de luat în considerație. Lărgirea ariei de cuprindere a maselor în practicarea exercițiilor fizice și a sportului, dezvoltarea activității sportive de performanță, precum și asigurarea bazei materiale necesare — iată cele trei direcții în care s-a dezvoltat mișcarea sportivă vasluiană

Pentru realizarea obiectivelor propuse au desfășurat o activitate amplă activiștii salariați ai C.J.E.F.S., instructorii și antrenorii voluntari, precum și organele și organizațiile locale cu atribuții în domeniul educației fizice și sportului. Comisiile pe ramuri de sport (6), consiliul municipal, cel orășenesc, asociațiile sportive (206) — toți acești factori și-au orientat, de asemenea, activitatea către acele sporturi care ofereau condiții optime de practicare.

O atenție deosebită a fost acordată sportului în școli. În aceste instituții, comparativ cu anii trecuți, au fost organizate mai multe excursii, crosuri, campionate pe diferite discipline. Activitatea competițională a preocupat în mai mare măsură conducerile școlilor, și — lucru demn de remarcat — în școlile cu internate se practică acum cu regularitate gimnastica de înviorare, iar gimnastica zilnică s-a generalizat în școlile de toate gradele.

Activitatea sportivă de masă, deși nici pe departe la nivelul cerințelor și al posibilităților, a marcat

**Ion GAVRILESCU**

(Continuare în pag. a 2-a)

## handbal

### Post-scriptum la turneul masculin de la Iași
### PATRU ECHIPE (DIN ZECE!) CANDIDEAZĂ LA RETROGRADARE

Primul din cele două turnee decisive ale campionatului masculin de handbal, divizia A, s-a încheiat, la Iași, cu o situație puțin obișnuită, prefigurîndu-se deja formația campioană (Steaua), dar rămînînd încă multe și mari semne de întrebare asupra celei de a doua echipe care va retrograda (Politehnica Galați este iremediabil pierdută).

Vom sublinia întîi curba ascendentă a evoluțiilor din acest turneu, cu totul neașteptată, ținînd cont de oboseala, tensiunea și starea de nervozitate a tuturor jucătorilor.

Primul și cel mai așteptat meci, hotărîtor pentru stabilirea ocupantei locului 9, a fost cel dintre Politehnica Timișoara și Dinamo Brașov. După cum se știe, victoria a revenit brașovenilor — și încă destul de comod — deși timișorenii porneau favoriți. Care este explicația? Echipa studenților nu mai are omogenitatea de odinioară, jocul ei se bazează în exclusivitate pe forțele unui singur om — Gunesch — în vreme ce restul jucătorilor se pripesc în atac, apărîndu-se defectuos, mai ales pe extreme. Dinamo Brașov, în schimb, devine, pe zi ce trece, un team tot mai matur, cu o concepție unitară de joc, practicînd un handbal mai puțin spectaculos, dar foarte eficient.

Un alt meci determinant pentru configurația clasamentului, a opus echipei S. C. Bacău formația Trotușul (scor final: 14—15, la pauză: 7—5). Meciul a avut o desfășurare dramatică, băcăuanii pierzînd cele două puncte, care le erau atît de necesare, în ultimele minute ale partidei, după ce conduseseră pînă în min. 45! E drept, Trotușul a marcat o senzațională revenire în ultimul sfert de oră, cînd Bădău, Odae și Paraschiv au jucat impecabil. Referindu-ne la acest rezultat vom sublinia din nou nervozitatea excesivă a băcăuanilor și revenirea lor la tactica de „anti-joc", deși văzuseră foarte bine, cu o zi înainte, că numai jocul în viteză îi poate duce la victorie.

În fine, ultima surpriză a turneului, înfrîngerea echipei Dinamo București de către Universitatea București a venit să confirme ambițiile elevilor antrenorului Eugen Trofin, reliefînd, totodată, fragilitatea formației dinamoviste care vădește mari lacune în jocul de la 9 metri, unde doar Licu și Papp fac eforturi mai vizibile.

Acestea au fost, în mare, noutățile, satisfacțiile și decepțiile pe care le-a adus turneul de la Iași. Lupta pentru locul 9 este încă deschisă, trei echipe (S. C. Bacău, Politehnica Timișoara și Dinamo Brașov) candidînd cu șanse aproximativ egale la această poziție. Cine va retrograda în cele din urmă?

**Horia ALEXANDRESCU**

**CLASAMENTUL**

| | | | | | | | |
|---|---|---|---|---|---|---|---|
| 1. | STEAUA | 24 | 22 | 1 | 1 | 613—338 | 45 |
| 2. | Dinamo Buc. | 24 | 19 | 2 | 3 | 417—310 | 40 |
| 3. | Univ. Buc. | 24 | 15 | 3 | 6 | 398—311 | 33 |
| 4. | Univ. Cluj | 24 | 8 | 6 | 10 | 399—424 | 22 |
| 5. | Trotușul | 24 | 10 | 1 | 13 | 379—431 | 21 |
| 6. | Indep. Sibiu | 20 | 10 | 1 | 13 | 439—491 | 21 |
| 7. | Dinamo Brașov | 24 | 7 | 2 | 15 | 370—416 | 16 |
| 8. | S.C. Bacău | 24 | 5 | 6 | 13 | 356—403 | 16 |
| 9. | Poli. Timișoara | 24 | 5 | 5 | 14 | 339—385 | 15 |
| 10. | Poli. Galați | 24 | 3 | 5 | 16 | 368—440 | 11 |

*Iată un aspect concludent asupra neatenției cu care se apără Politehnica Timișoara. „Păcăliți" de blocajul făcut de Gațu, studenții nu mai pot evita șutul năprasnic al lui Gruia.* Foto: TH. MACARSCHI

### Încă o surpriză în divizia B:
### VOINȚA ÎNVINSĂ DE IGEX

Campionatele divizionare B de handbal au continuat cu etapa a III-a returului. Una din surprizele aceste etape a fost consemnată la București, unde formația IGEX (candidată la retrogradare) a învins pe Voința București, a treia clasată în seria I feminină.

FEMININ, seria I: IGEX—VOINȚA BUCUREȘTI 11—10 (5—7). Intrînd pe teren prea sigure de victorie, jucătoarele de la Voința au pierdut un meci în care au condus majoritatea timpului. Adversarele lor în schimb, au cucerit două puncte deosebit de prețioase în lupta pentru evitarea retrogradării. În prima repriză, după un început pomițător, handbalistele de la IGEX cedează inițiativa permițînd elevelor antrenorului Fleșariu să acumuleze la pauză un avantaj de două goluri. Partea a doua a partidei se desfășoară, pînă spre jumătatea sa, în aceeași notă, dar finalul ne rezervă surpriza. Avînd în **Matei** și **Rusu** două jucătoare în bună formă IGEX a reușit să egaleze și cu două minute înainte de final să se detașeze la 11—9. Autoarele celor mai multe puncte: **Matei (1), Rusu (3) și Iordan (2)**, respectiv. **Popa (8).**

CONSTRUCTORUL BUCUREȘTI — PROGRESUL BUCUREȘTI 9—13 (3—8). Partida a fost echilibrată doar în primele minute ale jocului. În rest lidera seriei, Progresul, a dominat și doar momentele de relaxare ale jucătoarelor sale și ratarea unor aruncări de la 7 m au făcut ca scorul să nu fie mai mare. Principalele realizatoare: **Catarig (2), Bivolaru (3)** și **M. Constantinescu (2)** pentru Progresul, **V. Constantinescu (4)** și **Cirjaliu (3)** pentru Constructorul. **(Dumitru NEGREA)**

Spartac Ploiești — Universitatea Iași 11—6 (4—2), Politehnica Galați — Chimia Buzău 6—6 (5—3). **Seria a II-a:** Constructorul Timișoara — Sparta Mediaș 17—11 (8—4), C.S.M. Sibiu — Universitatea II Timișoara 11—8 (5—3), Jiul Petroșani — Voința Oradea 12—10 (8—4), Dermagant Tg. Mureș — Constructorul Baia Mare 9—11 (5—6), Voința Sighișoara — Textila Sebeș 8—7 (4—6).

MASCULIN, **seria I:** Comerțul Constanța — Voința București 10—14 (4—5), Agronomia Iași — A.S.A. Tg. Mureș 17—16 (8—11), Tractorul Brașov — Rafinăria Teleajen 18—10 (7—7), Chimia Făgăraș — Chimia Tr. Măgurele 6—0 (neprezentare), Institutul Pedagogic Bacău — Relonul Săvinești 16—14 (9—6). **Seria a II-a:** Textila Cisnădie — Știința Petroșani 15—16 (9—11), Timișul Lugoj — Banatul Timișoara 14—10 (7—3), Minaur Baia Mare — Metalul Copșa Mică 28—11 (18—7), Știința Lovrin — A.S.A. Sibiu 19—14 (9—6), Gloria Arad — C.S.M. Reșița 17—17 (10—8).

## natație

### ORADEA CONTINUĂ
### ASCENSIUNEA ÎN DOMENIUL SĂRITURILOR ÎN APĂ

Deși s-a clasat doar pe locul al treilea (întrecînd, totuși, unii concurenți cu mai multă vechime în practicarea acestui sport), tînărul Alexandru Baciu (15 ani) de la Crișul Oradea a fost vedeta reuniunii de duminică a concursului republican de primăvară al seniorilor, iar performanța lui (primul săritor român care execută triplu salt și jumătate în echer, de la 10 m) vine să întărească părerea formată în ultimii ani că, de la venirea în Oradea a antrenorului Aurel Breja, acest oraș a devenit un puternic centru al săritorilor din țara noastră. După Sorana Prelipceanu, ajunsă după puțini ani la o valoare internațională, iată că un alt talent orădean bate la porțile consacrării, demonstrînd că, deși lipsit de o bază materială corespunzătoare, un sport se poate dezvolta, dacă în centrul respectiv există un antrenor priceput, harnic, inimos și dacă, la rîndul său, acesta este sprijinit de forurile sportive locale (C.J.E.F.S. și membrii voluntari ai comisiei județene). Am subliniat toate acestea atît pentru a evidenția munca rodnică depusă la Oradea, cît și pentru a reliefa, prin contrast, stagnarea acestei discipline la Cluj, unde bazinul modern oferă condiții optime, dar absența unui antrenor calificat determină menținerea în anonimat a unui centru care, prin tradiția lui în natație, ar fi putut realiza mult mai mult.

Referitor la disputa propriu-zisă, vom menționa cu bucurie că, la fete, rivalitatea dintre Melania Decuseară, Sorana Prelipceanu și Ecaterina Dumitriu își pune o amprentă favorabilă asupra valorii salturilor executate, chiar și cînd este vorba de săriturile cele mai dificile, cu coeficienți ridicați. Un rezultat concret l-am avut cu puțină vreme în urmă cînd, în concursul de la Rennes unde reprezentantele țării noastre au ocupat locuri fruntașe, într-o companie selectă. La băieți, în schimb, Ion Ganea are drept stimulent doar propria sa ambiție, adversarii săi din țară avînd o valoare mult inferioară. Deocamdată, aceasta este situația, dar așteptăm ca într-un viitor cît mai apropiat să vedem și alți săritori evoluînd la nivel internațional. Gerhard Fabich, Vasile Nedelcu și, mai recent, Alexandru Bagiu promit. Dar, speranțele ce ni le dau trebuie realizate cît mai grabnic, astfel ca, poate chiar anul viitor, să-l vedem pe Ganea concurînd în compania unor tineri care să-l solicite mai mult decît acum. Valoarea acestei ramuri sportive — săriturile în apă — nu ar avea decît de cîștigat.

**D. STANCULESCU**

### SPORTIVII DIN REȘIȚA DIN NOU PE PRIMUL PLAN

**REȘIȚA 17 (prin telefon).** În bazinul acoperit (25 m) din localitate s-au încheiat întrecerile concursului republican de înot rezervat copiilor din categoria A și juniorilor mici. Dintre performanțele înregistrate se desprind noile recorduri personale realizate de *Adrian Horvat* (2:22,2) și *Karin Parutsch* (2:38,6) în proba de 200 m spate. Rezultate tehnice:

COPII A — 200 m spate (b): *D. Aldea* 2:30,0 (r.p.), Gropșan 2:31,7; 200 m spate (f): *Karin Parutsch* 2:38,6 (r.p.), Mariana Giurcă 2:46,7, Edit Puel 2:48,5; 200 m delfin (b): *A. Ursu* 2:37,7, P. Draga 2:42,9, C. Răducanu 2:45,5; 200 m delfin (f): *Minola Vasiliade* 2:58,6, Aurica Stern 3:02,1; 800 m liber (f): *Eugenia Cristescu* 10:40,2, Cătălina Pănulescu 11:13,5; 1500 m liber (b): *I. Sveț* 19:31,8 (r.p.), A. Jurj 20:01,8, Al. Noapteș 20:17,1;

JUNIORI II — 200 m spate (f): *Lavinia Donea* 2:39,0, Irina Ratușni 2:51,1; 200 m spate (b): *A. Horvat* 2:22,2 (r.p.), C. Mandache 2:25,4 (r.p.), C. Coațu 2:29,3; 200 m delfin (f): *Dagmar Hluzin* 2:56,0, Ioana Sporea 2:57,1; 200 m delfin (b): *V. Zvolenschi* 2:37,7, T. Furtunescu 2:44,1; 800 m liber (f): *G. Stanciu* 11:02,3, El. Ivescu 11:25,2; 1500 m liber (b): D. Wetterneck 18:03,9, A. Barany 19:04,4, S. Crăciun 19:46,6.

**Clasament general pe echipe: 1. Șc. *Sp. Reșița* 316 p, 2. Petrolul 207 p, 3. Dinamo 169 p.**

**D. GLĂVAN — coresp. județean**

## prim plan

# MARIAN STAMATE

**A împlinit 26 de ani în ziua de 7 aprilie. A început să joace volei la 13 ani în echipa profesorului Norbert Waldinger, la Școala sportivă nr. 2 din București, în care era utilizat și ca trăgător și ca ridicător. Cu această formație a cucerit titlul național la juniori. În 1964 se legitimează la Progresul, echipă în cadrul căreia joacă în diviziile A și B. Din 1966 face parte din formația Steaua. Din 1967 pînă în 1971, a cucerit de cinci ori tricoul de campion. Este maestru al sportului din 1970. În loturile naționale a fost chemat în mai multe rînduri, însă titular în reprezentativa de seniori a devenit anul trecut. Cea mai bună performanță a sa cu echipa națională: medalia de bronz la campionatul european din 1971, în Italia. Este coordonator de joc atît la formația de club, Steaua, cît și la echipa națională. Are 1,86 m înălțime și 70 kg.**

Maestrul fentei și al pasei derutante, dirijorul echipei noastre naționale, Marian Stamate, este acum unul dintre cei mai cunoscuți ridicători, la fel de cunoscut ca japonezul Nekoda, bulgarul Karov sau cehoslovacul Koudelka. Echipele puternice din Europa îl știu și se tem de el: „**Cînd Stamate e în vervă**, ne spunea cunoscutul antrenor bulgar Dimitar Ghigov, e**chipa României poate învinge pe oricine îi stă în față. Rafinamentul execuției sale, faptul că își poate pune coechipierii în situație de atac ideală, uneori din poziții incredibile, săritura înșelătoare pentru apărările adverse la fileu — sînt atu-uri prețioase**". O caracterizare ce ar face cinste oricărui voleibalist și care ni se pare suficientă pentru creionarea personalității acestui jucător. Este, de altfel, și motivul pentru care Stamate nu este pus în umbră de trăgătorii echipei, așa cum se întîmplă îndeobște cu ridicătorii.

## ciclism

### COMPORTARE MODESTĂ A SPORTIVILOR NOȘTRI FRUNTAȘI ÎN „CUPA STEAUA"

Competiția inaugurală a sezonului nostru internațional de ciclism, „Cupa Steaua", s-a desfășurat la un nivel tehnic satisfăcător. O atestă mediile orare, superioare, din primele două etape: 40,500 km în etapa București — Oltenița — București, realizată în condiții atmosferice nefavorabile — vînt puternic, și 42,120 km, în etapa București — Giurgiu — București, medie orară obținută în ciuda unei ploi torențiale care a căzut spre finalul întrecerii.

La dinamizarea competiției, privită în ansamblul ei, o „contribuție de prim ordin au adus-o de bună seamă, cicliștii bulgari, ca și o parte dintre sportivii români, ambiționați (din păcate fără prea mult succes) să răspundă acțiunilor curajoase ale oaspeților.

Este cunoscut faptul că victoria, în toate cele trei etape ale „Cupei Steaua" și firește în clasamentul final a revenit concurentului bulgar Martin Martinov. Este o performanță pe care am subliniat-o fără a arăta însă — și o facem acum — că performerul cursei noastre nu prezintă o carte de vizită aureolată de cine știe ce succese internaționale, ci una obișnuită, a unui sportiv care luptă să se afirme. De altfel, Martinov a participat împreună cu alți cinci echipieri (prezenți cu toții în „Cupa Steaua") la ultima ediție a „Turului Algeriei", iar acolo comportarea lui, ca și a colegilor, a fost modestă. În clasamentul general pe echipe, reprezentativa Bulgariei a ocupat abia locul 8.

Dar să vedem și ce se întîmplă în prezent cu cicliștii români. Continuă ei oare și acum, în ceasul al 12-lea, să-și menajeze forțele pentru marea competiție de la începutul lunii viitoare? Desigur că nu. Atunci să nu fie oare capabili de mai mult decît atît cît au arătat în cadrul celor trei etape ale „Cupei Steaua"? Privim clasamentul pe puncte, al ultimei etape, desfășurată pe circuit în Toboc-Tei. Aici, primul loc este deținut de un alt reprezentant al Bulgariei și anume de D. Stefanov. Dintre cicliștii noștri, vizați să ia startul în „Cursa Păcii" în acest clasament nu figurează decît C. Ciocan. Sofronie, Selejan și Andronache, colegii de echipă ai lui Ciocan, n-au acumulat nici măcar un punct (Bulgaria și-a înscris în acest clasament șapte dintre cei 10 alergători ai ei). De ce nu s-au bătut cicliștii români, interesați, la sprint? Au arătat mai mult în etapele precedente, iar în a treia au fost extenuați? Al. Sofronie ocupă în clasamentul general individual abia locul 5 (primele patru locuri fiind ocupate de Martinov, Stefanov, C. Grigore și M. Virgil).

*Aspect din desfășurarea „Cupei Steaua" Martin Martinov (x) — cîștigătorul competiției — s-a situat permanent pe primul plan al întrecerii*

Comportarea mai mult decît modestă a cicliștilor care se pregătesc pentru „Cursa Păcii" trebuie să constituie un serios semnal de alarmă pentru antrenorii respectivi. Frații Suciu, cu care s-ar completa echipa pentru „Cursa Păcii", sînt deocamdată bolnavi și deci indisponibili, iar ceilalți patru se prezintă... după cum am arătat. Așteptăm cu nerăbdare întrecerile cicliste de sîmbătă și duminică din cadrul „Cupei F.R.C.". Poate de astă dată alergătorii în care ne-am pus toate speranțele pentru marea întrecere din luna mai să ne dezică temerile...

**G. ȘTEFĂNESCU**

## ȘAH

### De azi la Iași
### FINALA CAMPIONATULUI REPUBLICAN PE ECHIPE

**Astăzi**, începe la Iași finala campionatului republican de șah pe echipe mixte, grupa A. La această competiție, una dintre cele mai importante în calendarul șahist intern, iau parte 10 echipe: deținătoarea titlului, Constructorul (București), Electronica (București), Petrolul (Ploiești), C.S.M. Cluj, Medicina (Timișoara), Medicina (Iași), Politehnica (București), I.P.G.G. (București), I.T.B. (București) și Mureșul (Tg. Mureș).

Concursul se anunță deosebit de interesant, din formațiile acestor echipe făcînd parte majoritatea jucătorilor fruntași ai țării: maeștrii internaționali Th. Ghițescu (Constructorul), D. Drimer (Politehnica), C. Radovici (Petrolul), maeștrii sportului C. Botez, P. Voiculescu, Tr. Stanciu (Constructorul), Em. Reicher, V. Georgescu, O. Pușcașu (Electronica), C. Partos (Petrolul), dr. R. Alexandrescu (Medicina Timișoara), V. Vaisman (Medicina Iași), M. Breazu (CSM Cluj), P. Seimeanu, V. Urseanu (I.P.G.G.), E. Ungureanu (Mureșul), M. Pavlov (ITB) etc. Lipsesc marele maestru Florin Gheorghiu, care participă la un mare turneu internațional în Anglia și campionul național Victor Ciocîltea care ia parte la turneul zonal pentru campionatul mondial, la Vrnjacka Banja.

Concursul este foarte tare și la fete, unde participă cele mai bune jucătoare. Alexandra Nicolau și Margareta Teodorescu (Constructorul), Elisabeta Polihroniade și Rodica Reicher (Electronica), Gertrude Baumstark și Suzana Makai (Medicina Timișoara), Maria Pogorevici (Petrolul), Margareta Perevoznic (Medicina Iași).

Conform regulamentului, se acordă 3 titluri: pe echipe mixte, pe echipe masculine și pe echipe feminine. Ultimele două clasate retrogradează și vor juca anul viitor în grupa B.

## volei

### „CRITERIUL PRIMĂVERII"

Duminică s-a disputat penultima etapă, în cadrul competiției „Criteriului Primăverii", rezervată echipelor masculine de volei. În seria I bucureșteană, I.E.F.S. se dovedește a fi o echipă constantă, care ia în serios orice partidă. Studenții nu mai pot pierde, așadar, locul I în clasament. În seria a II-a, remarcăm victoria Rapidului, asupra Viitorului Bacău, pe terenul acesteia din urmă. Iată rezultatele înregistrate duminică: seria I: Steaua — Dinamo 3—0 (3,0,0), I.E.F.S. — Progresul 3—0 (4,3,4); seria a II-a: Viitorul Bacău—Rapid 1—3 (—11, —12, 7, —8), Politehnica Galați — Unirea Tr. Brăila 3—0 (15, 3, 1); seria a III-a: Univ. Craiova — Tractorul Brașov 3—1 (—12, 9, 12, 11), Politehnica Timișoara — „U" Cluj 1—3.

### A ÎNCEPUT TURUL IV ÎN DIVIZIA B

În divizia B s-a disputat prima etapă din cadrul turului IV (ultimul). Iată cîteva din rezultatele înregistrate: FEMININ: Universitatea Iași — Orizontul Bacău 3—0, Politehnica Galați — Flacăra roșie Buc. 3—1, Voința Oradea — Medicina Tg. Mureș 2—3, Drapelul roșu Sibiu — Știința Tîrgoviște 3—1, Universitatea Craiova — Voința Brașov 3—0, Spartac Buc. — I.T.B. 0—3, A.S.E. Buc. — Viitorul Buc. 1—3, Voința Sinaia — Corvinul Deva 0—3, Universitatea Buc. — Voința Constanța 3—0, Confecția Buc. — Progresul Buc. 0—3; MASCULIN: C.F.R. Cluj — Explorări B. Mare 0—3, Voința Arad — Corvinul Hunedoara 3—2, Politehnica Brașov — Silvania Șimleul Silvaniei 3—1, Alumina Oradea — Industria sîrmei C. Turzii 1—3, Farul Constanța — Electra Buc. 0—3, Petrolul Ploiești — Vagonul Ploiești 3—0, Politehnica II Timișoara — Electroputere Craiova 3—1, Medicina Buc. — Voința Buc. 3—1.

## gimnastică

### De azi, în sala Floreasca
### CAMPIONATUL NAȚIONAL AL ȘCOLILOR GENERALE

Începînd de azi, sala Floreasca din București găzduiește o importantă competiție de gimnastică: campionatul național al elevilor și elevelor din școlile generale. Întrecerea tinerilor gimnaști și gimnaste se anunță deosebit de interesantă. Printre echipele participante se numără: Liceul nr. 2 Brașov, Liceul nr. 4 Timișoara, Liceul de Gimnastică Gheorghe Gheorghiu-Dej, Liceul nr. 35 București, la fete, Liceul nr. 2 Brașov, Liceul nr. 4 Timișoara, Șc. gen. nr. 4 Focșani, Școlile generale nr. 75 și 175 din București. Marți are loc concursul fetelor, iar miercuri al băieților.

# MIȘCAREA SPORTIVĂ VASLUIANĂ

(Urmare din pag. 1)

un reviriment mai cu seamă în 1971. Este remarcabil faptul, de exemplu, că la Fabrica de rulmenți din Bîrlad, atletismul, voleiul, handbalul, fotbalul, înotul și tirul sînt practicate de foarte mulți membri ai asociației sportive, iar la Fabrica de confecții din Vaslui gimnastica în producție a devenit un lucru obișnuit.

Sportul de performanță se conturează din ce în ce mai mult ca o prezență solidă între hotarele județului Vaslui. În confruntările republicane sînt prezente 2 echipe de rugby (una de divizia A și alta de divizia B), 2 echipe de fotbal de divizia C, 5 echipe în divizia școlarilor și juniorilor la handbal, volei, baschet și fotbal.

### ACȚIUNILE DE MASĂ — ÎNCĂ DEFICITARE

Informarea prezentată de Consiliul județean pentru educație fizică și sport Vaslui a marcat și deficiențele (cu destule omisiuni, însă) din activitatea sportivă de masă. Avînd în vedere importanța acestui capitol al educației fizice și sportului, ni s-a părut întru totul justificată punctarea, de către vorbitori, a sarcinilor rămase neîndeplinite din activitatea sportivă destinată maselor. Așa cum remarca tovarășul **Dumitru Bran**, șeful secției propagandă a Comitetului județean Vaslui al P.C.R., s-a renunțat nejustificat la duminicile cultural-sportive care, într-o vreme nu prea îndepărtată, începuseră să aibă din ce în ce mai mulți adepți, mai cu seamă în localitățile rurale ale județului. De altfel, neglijarea activităților sportive de masă la sate și comune trebuie consemnată ca un semnal de alarmă. De multă vreme nu se mai întreprinde nimic pentru ca oina, trînta, aruncarea greutății și chiar călăria — sporturi tradiționale în mediul rural al județului — să fie repuse în drepturile ce li se cuvin.

Tovarășul **Călăiță Merchea**, secretar cu problemele de sport, turism și pregătire militară ale Comitetului județean Vaslui al U.T.C., a relevat în cuvîntul său unele succese obținute de asociațiile sportive sătești în extinderea acțiunilor sportive de masă. Astfel, s-a subliniat faptul că în toate comunele există asociații sportive, că, de asemenea, există asociații sportive în toate școlile — dar în prea puține dintre acestea se desfășoară o activitate corespunzătoare. Pentru intensificarea acțiunilor, pentru diversificarea lor, vorbitorul a expus intențiile Comitetului județean U.T.C. în domeniul sportului.

### „O ȚARĂ CARE ARE OAMENI VIGUROȘI ÎNAINTEAZĂ MAI REPEDE PE DRUMUL CIVILIZAȚIEI"

Ședința de analiză a activității sportive a fost condusă de tovarășul **Gheorghe Tănase**, membru al C.C. al P.C.R., prim-secretar al Comitetului județean Vaslui al P.C.R., președintele Consiliului popular județean. Luînd cuvîntul în încheierea dezbaterilor, tovarășul prim-secretar a scos în evidență utilitatea analizei, precizînd că este de așteptat, din partea tuturor factorilor răspunzători, o activitate din ce în ce mai susținută pentru ca mișcarea sportivă din județul Vaslui să se ridice la nivelul celei din întreaga țară, la nivelul avîntului pe care l-au înregistrat economia, industria și celelalte ramuri ale activității județului. **„Este cert** — a subliniat tovarășul Gh. Tănase — **că educația fizică și sportul contribuie la îndeplinirea în mai bune condiții a sarcinilor economice și politice. O țară care are oameni viguroși înaintează mai repede pe drumul civilizației".**

Primul-secretar al Comitetului județean de partid a cerut mobilizarea tuturor eforturilor, a solicitat intervenția organizațiilor de partid care să analizeze și să dea îndrumări pentru îmbunătățirea activității sportive. **„Membrii de partid trimiși să conducă și să îndrume mișcarea sportivă, la orice nivel ar fi ea** — a arătat vorbitorul — **au obligația să se achite corespunzător de această sarcină ce le-a fost încredințată".**

Referindu-se la educarea sportivilor, tovarășul Gheorghe Tănase a relevat necesitatea ca această acțiune să fie permanentă, să fie mai eficient împletită activitatea productivă cu aceea de pe terenurile și din sălile de sport. Sportivul — a subliniat vorbitorul — trebuie să muncească efectiv în cooperativa agricolă de producție, în fabrică sau în uzină, astfel ca activitatea pe teren și pe stadioane să fie o prelungire a celei din producție. Tînărul să simtă că face sport pentru a apăra culorile asociației din întreprinderea unde își desfășoară efectiv munca sa productivă.

★

Fără îndoială, analiza făcută în ședința comună a Biroului Comitetului județean al P.C.R. și Consiliului popular județean reprezintă un ajutor prețios pentru stabilirea direcțiilor și măsurilor prin care educația fizică și sportul să poată înregistra foarte curînd mari și importante succese în județul Vaslui. Rămîne acum ca factorii de resort să muncească cu toată pasiunea și priceperea pentru a traduce în viață aceste obiective majore ale mișcării sportive județene.

## lupte

(Urmare din pag. 1)

locul 6 înaintea țării noastre (locul 8) la greco-romane și locul 7, după **România** (6), la libere. La campionatele mondiale de anul trecut, luptătorii polonezi au cucerit alte medalii — două de argint și una de bronz (la ambele stiluri) și s-au clasat pe locuri fruntașe la șase categorii, Poloniei revenindu-i locul 6 la greco-romane. Pe cele trei saltele din sala de sport din Katowice, ei vor fi încurajați de mii de suporteri și, de bună seamă, se vor strădui să-i răsplătească prin cît mai multe victorii.

Organizatorii vor asigura cele mai moderne instalații de cronometraj, punctaj, semnalizare etc. în urma achizițiilor pe care le-au făcut de la cunoscuta firmă elvețiană „Omega".

### CAMPIONATELE EUROPENE

Tot pentru buna desfășurare a confruntărilor au fost solicitați 60 de arbitri oaspeți și 30 din Polonia.

Pînă ieri au confirmat participarea luptători din 25 de țări: *Austria, Anglia, Albania, Bulgaria, Cehoslovacia, Cipru, Danemarca, Elveția, Franța, Finlanda, R.D. Germană, R.F. a Germaniei, Grecia, Italia, Iugoslavia, Luxemburg, Norvegia, Portugalia, Polonia, România, Spania, Suedia, Turcia, Uniunea Sovietică* și *Ungaria.*

Pe adresa organizatorilor au sosit pînă duminică înscrieri din partea unui număr de 100 de ziariști, comentatori de radio și televiziune.

Toate loturile țărilor participante vor ajunge la Katowicce pînă sîmbătă seara, cînd va avea loc ședința tehnică. Echipa României și-a anunțat sosirea pentru dimineața de sîmbătă.


## PRACTICAȚI GIMNASTICA IGIENICĂ ȘI DE ÎNTREȚINERE LA UNA DIN SĂLILE:

- **Sala C.M.B.-E.F.S.** — Calea Victoriei nr. 52, etaj I (vizavi de Telefoane), telefon 16 25 97.
- **Clubul sportiv Dinamo** — Șos. Ștefan cel Mare nr. 9, tel. 12 52 17.
- **As. sportivă Sănătatea** — Str. Buzești nr. 16-18, telefon 15 52 49.
- **As. sportivă Locomotiva** — Bd. Gării de Nord (Poarta 5 a M.T.T.C.), telefon 17 15 49.
- **I.E.A.B.S.** — Bd. Muncii nr. 41-43, Complexul „23 August", telefon 21 20 05.


### ÎN AȘTEPTAREA C. M. DE POPICE DE LA SPLIT
# ARBITRUL INTERNAȚIONAL ST. PETER (Iugoslavia) NE VORBEȘTE DESPRE ORGANIZARE, ȘANSELE ECHIPELOR ȘI... BOWLING

Oaspetele nostru de azi, tehnicianul iugoslav **Stjepan Peter**, care a funcționat ca arbitru principal la dubla întîlnire dintre reprezentativele de popice ale României și Ungariei, va fi una dintre gazdele noastre la campionatele mondiale, programate între 27 mai și 4 iunie la Split. Cum Stjepan Peter este o cunoștință veche de-a noastră, am folosit prilejul șederii sale la Mangalia pentru a discuta despre marea competiție în vederea căreia se fac în aceste zile intense pregătiri.

— Ce noutăți ne aduceți din orașul „mondialelor"?

**— Două noi hoteluri se află în etapa de finisare, ele urmînd a fi date la „cheie" la ora „mondialelor". Întrecerile vor avea loc într-o sală modernă, cu o capacitate de 3000 de locuri, avînd piste mobile ce vor fi returnate în preajma startului. O tabelă electronică de marcaj va reda situația existentă pe cele 6 piste. După toate probabilitățile, jocurile vor fi transmise de posturile noastre de radio și televiziune și apoi retransmise prin rețelele Interviziunii și Euroviziunii. Pînă în prezent, la actuala ediție a competiției s-au înscris 14 țări, printre care și o participare inedită: Spania. Comisia de organizare a C.M., în fruntea căreia se află ing. Stipe Pleic, a alcătuit un program interesant pentru ziua de odihnă, care credem că va satisface gusturile oaspeților noștri.**

— Nu ne-ați spus nimic despre atribuțiunile dv. în timpul jocurilor mondiale?

**— Fac parte din comisia tehnică, care a și efectuat tragerile la sorți referitoare la intrarea echipelor și perechilor pe piste. În total, peste 60 de oficiali se vor ocupa de buna desfășurare a întrecerilor.**

— Ați avut ocazia să vedeți la lucru, în mai multe rînduri, echipele feminine și masculine ale României. Ce impresie v-au lăsat jucătoarele și jucătorii noștri la ultima dv. întîlnire cu ei?

**— Mult schimbată în bine mi s-a părut echipa de băieți, care, pe lîngă vechile mele cunoștințe, cuprinde și cîțiva tineri dotați. Fetele au rămas aceleași valoroase jucătoare, care de ani de zile dețin supremația în arena mondială.**

— Un pronostic în așteptarea confruntărilor de la Split?

**— Cu plăcere. Cred că selecționată dv. feminină va avea o adversară de temut în reprezentativa R. D. Germane, pe care am avut posibilitatea să o arbitrez recent la Viena. E o echipă puternică și tînără, dornică să recucerească titlul de la romînce. La băieți, pentru medalia de aur candidează R. D. Germană, Cehoslovacia, R. F. a Germaniei. Cum echipele țării mele beneficiază de suportul moral al publicului, cred că cele două selecționate ale Iugoslaviei pornesc și ele ca favorite. Printre protagoniștii probelor individuale sînt sigur că vor figura: tripla campioană mondială Cornelia Petrușca, Elena Trandafir, Petre Purje, Ion Micoroiu și vicecampionii mondiali la perechi Ilie Băiaș și Iosif Tismănaru, toți aceștia confirmînd așteptările mele în disputele cu sportivii maghiari.**

— Cum v-ați simțit în zilele petrecute în România?

**— Ca între prieteni. Am stat mai mult la Mangalia Nord. Litoralul românesc este magnific. Printre construcțiile care m-au impresionat se numără și arenele de bowling de la Mamaia, Ovidiu și Neptun, amenajate după ultimele cerințe. Din proprie inițiativă am luat legătura cu conducătorii activității de bowling din județul Constanța, pentru o întîlnire cu echipe din Iugoslavia. E o plăcere să joci pe arenele de pe litoralul dv.**

**Tr. IOANIȚESCU**

**Duminică, de la ora 16,30, pe stadionul „23 August"**

## SELECȚIONATA OLIMPICĂ A ROMÂNIEI – PERU

Duminică 23 aprilie, de la ora 16,30, va avea loc pe stadionul „23 August" întîlnirea amicală de fotbal dintre selecționata olimpică a României și reprezentativa Perului. Vom reveni cu amănunte.

**Mîine, de la ora 16,30, pe stadionul „23 August"**

## RAPID – UNIVERSITATEA CRAIOVA

Meciul Rapid — Universitatea Craiova, din etapa a XXII-a a campionatului Diviziei A, se va disputa mîine pe stadionul „23 August" din Capitală, cu începere de la ora 16,30. Partida dintre echipele de tineret-rezerve va avea loc pe stadionul Giulești, de la ora 10,30.

## CAMPIONATUL ECHIPELOR DE TINERET – REZERVE

| | | | | | | |
|---|---|---|---|---|---|---|
| 1. „U" Cluj | 21 | 14 | 4 | 3 | 44—18 | 32 |
| 2. Petrolul | 21 | 12 | 6 | 3 | 42—20 | 30 |
| 3. Dinamo | 21 | 12 | 4 | 5 | 42—18 | 28 |
| 4. Rapid | 21 | 9 | 6 | 6 | 38—25 | 24 |
| 5. „U" Craiova | 21 | 9 | 6 | 6 | 24—16 | 24 |
| 6. U.T.A. | 21 | 10 | 4 | 7 | 31—26 | 24 |
| 7. Steaua | 21 | 10 | 3 | 8 | 42—23 | 23 |
| 8. Crișul | 21 | 10 | 3 | 8 | 25—27 | 23 |
| 9. F.C. Argeș | 21 | 7 | 7 | 7 | 25—28 | 21 |
| 10. Steagul r. | 21 | 7 | 4 | 10 | 30—30 | 18 |
| 11. Farul | 21 | 6 | 6 | 9 | 20—25 | 18 |
| 12. Jiul | 21 | 6 | 5 | 10 | 20—37 | 17 |
| 13. C.F.R. Cluj | 21 | 5 | 6 | 10 | 18—42 | 16 |
| 14. ASA. Tg. M. | 21 | 6 | 3 | 12 | 23—42 | 15 |
| 15. Politeh. Iași | 21 | 4 | 5 | 12 | 20—39 | 13 |
| 16. S.C. Bacău | 21 | 4 | 2 | 15 | 15—43 | 10 |

## ÎN ACEASTĂ SĂPTĂMÎNĂ, PE MICUL ECRAN

ASTĂZI, ora 10.55: HOCHEI — U.R.S.S. — Finlanda (repriza a III-a, înregistrare de la Praga). MÎINE, ora 16.30: FOTBAL — Rapid—„U" Craiova (transmisie directă de la stadionul „23 August"); JOI 20 APRILIE, ora 22.40: HOCHEI U.R.S.S—Cehoslovacia (reprizele a II-a și a III-a, înregistrare de la Praga); VINERI 23 APRILIE, ora 11.40 — HOCHEI — Suedia—Finlanda (repriza a III-a, înregistrare de la Praga); SÎMBĂTĂ 22 APRILIE ora 22,45: HOCHEI — U.R.S.S.—Suedia (meci integral — înregistrare de la Praga); DUMINICĂ 23 APRILIE, ora 14 — BOX —: finalele turneului internațional „Centura de aur" (înregistrare de la patinoarul „23 August"); ora 16.25: FOTBAL — România (selecționata olimpică) — Peru.

# fotbal

*Deși jenat de un adversar, Răducanu prinde cu siguranță balonul, înlăturind pericolul de la poarta sa.*
Fază din meciul S. C. Bacău — Rapid
Foto: V. BOGDĂNEȚ

## ECOURI: DOUĂ MOMENTE (MULT DISCUTATE) DIN ETAPA A XXI-a

### GH. POPOVICI A GREȘIT, DAR VINOVATUL PRINCIPAL ESTE TUȘIERUL EMIL MARTIN

Este de datoria noastră să revenim cu unele lămuriri asupra fazei „cu pricina" consumată în min. 93 al meciului de la Petroșani, fază din care gazdele au înscris **în mod neregulamentar unicul gol al partidei.** Din capul locului trebuie să arătăm că, după opinia noastră, vinovat principal de vicierea rezultatului, îl considerăm pe tușierul Emil Martin, cel care se afla în acel moment la înălțimea ultimului apărător al brașovenilor, adică exact în locul de unde putea să vadă foarte clar poziția de ofsaid în care se găsea Mulțescu în clipa în care Naidin a centrat mingea de pe partea stîngă a terenului. Cum Emil Martin n-a ridicat fanionul, arbitrul de centru a lăsat jocul să continue și, bineînțeles, a acordat golul. Gheorghe Popovici are circumstanțe atenuante și anume acelea legate de faptul că el se afla cu circa 10 m în urma lui Mulțescu, perpendicular pe axa centrală a terenului, de unde nu și-a putut da seama perfect de poziția „afară din joc", în care se afla atacantul de la Jiul. După meci, Gh. Popovici căuta să ne lămurească **că în traiectoria ei mingea ar fi fost atinsă de Gherghelí și apoi ar fi ajuns la Mulțescu.** Afirmația nu corespunde adevărului, întrucît pe tot parcursul ei — de la transmitere pînă la preluare — mingea nu a fost atinsă de nimeni și a ajuns prin aer direct la Mulțescu, aflat cu circa 1 metru în spatele fundașilor centrali adverși.

O chestiune de care, însă, se face vinovat Gh. Popovici se referă la faptul că golul a fost înscris după ce se scurseseră și cele două minute cu care a fost prelungită partida. Cum în cele 92 de minute înaintașii Jiului n-au fost în stare să-l învingă pe Adamache, sîntem siguri că nimeni n-ar fi avut nimic de obiectat dacă arbitrul Gh. Popovici ar fi fluierat corect și regulamentar sfîrșitul meciului, exact după scurgerea celor 92 de minute. Așa însă...

**Gheorghe NERTEA**

### ARBITRUL NU ESTE AL 12-lea JUCĂTOR

Ultimul minut al partidei de la Cluj. Scorul rămăsese alb. O minge oarecare (ca atîtea altele în această partidă) poposește în mîinile portarului Vidac. Acesta, animat de cele mai bune intenții (nu vroia să tragă de timp), nu găsește însă, o rezolvare pe măsură, aruncînd balonul, la 20 de metri de buturile sale, exact în picioarele mijlocașului advers, Cojocaru ! Un moment de stupoare generală, feroviarul își revine primul, dar își aruncă balonul prea înainte, înalt, în careul advers. Manevră care-l avantajează pe fundașul arădean Birău, ajuns în duel aerian cu clujeanul. **În disputa directă pentru minge, cel care își păstrează echilibrul este jucătorul textilist, el folosindu-și (fair) calitățile fizice, fără a căuta, în vreun fel, să provoace căderea adversarului.**

Evident că în asemenea condiții, arbitrul C. Ghemigean nu putea dicta penalty (cerut cu vehemență de public și de unii jucători clujeni), pentru că ar fi dat posibilitatea neregulamentară, chiar în ultimele secunde ale jocului, să se decidă un învingător.

Publicul voia, probabil, să realizeze arbitrul (care nu este al 12-lea jucător !) ceea ce nu reușise echipa sa favorită.

**Paul SLĂVESCU**

## PITEȘTIUL SUB ADIEREA DERBYULUI NĂSCUT LA... IAȘI

*(Urmare din pag. 1)*

înșelătoare, au devenit, în numai 90 de minute, dintr-o oglindă liniștită, pline de valuri. Asta numai la suprafață, este drept; pentru că jos, la fund, **C.F.R. Cluj** și **Crișul** trebuie să mai aștepte doar minuni spre a ajunge la gura de oxigen care să le mențină în prima divizie.

Campionatul actual este discutat tot mai aprins sub raportul surclasării reprezentantelor **Bucureștiului,** de ani și ani protagoniste ale întrecerii, de către echipele provinciale. Opinia noastră rămîne aceea că ceea ce vedem reprezintă consecințele obiective ale unor stări de fapt, ale unor realități. Întîi, raportul cantitativ de forțe a descrescut în defavoarea bucureștenilor, de la 4 din 16 la 3 din 16, ceea ce raportat la efectele pe toate planurile, a însemnt ceva. Dar nu acesta ni se pare elementul esențial. Pentru un observator obiectiv, prima și marea explicație a rolului șters al echipelor Capitalei o constituie comportarea evident superioară a formațiilor provinciale, cu portstindardul lor indiscutabil, **U.T.A.**, ca element stimulator, și continuînd cu **F. C. Argeș, „U" Cluj, S. C. Bacău, Steagul roșu** — formații mature, de mult așteptate în prim plan — dar și cu această revelație a actualului campionat, **AS.A. Tg. Mureș** care și-a trecut cu brio „doctoratul" duminică, pe stadionul **Dinamo.** Nu trebuie să omitem, pentru deplină cuprindere a situației, împrejurarea că echipele **Bucureștiului** reprezintă de 3—4 ani osatura echipei naționale și au fost cu regularitate prezente și în cupele continentale. Or, fără o judicioasă conducere a programului de pregătire, fără competență și prevedere în alcătuirea loturilor, fără seriozitate și ambiție (elemente care încep să... dispară în taberele prestigioaselor cluburi din **București**), nu poți rămîne în față; procesul de uzură își spune inevitabil cuvîntul și își arată efectele. Nu e nici o noutate aceasta, au pățit-o și foarte multe alte „case mari" și, tot din alte exemple, știm că revenirea nu se produce la simpla dorință și nici printr-un semn magic.

Pentru noi însă a pune viguroasa reușită a echipelor din provincie doar sub explicația căderii bucureștenilor nu reprezintă exactitatea. Clasamentul este starea de fapt a fotbalului nostru, este ilustrarea unor schimbări reale de raporturi de forțe și, în consecință, vom sublinia, ca prim și de sine stătător fapt, frumoasa atitudine de angajare a competiției, dovedită de masivul grup fruntaș al Provinciei și vom spera că trioul bucureștean va trage învățămintele reale, nu pe cele de culoare, subiective, pasionale, ale concluziilor clasamentului.

## baschet

Cu meciurile desfășurate duminică, cele 10 echipe feminine participante la divizia A și-au încheiat disputa turului secund, urmînd ca, de vineri, să debuteze în primul turneu al ultimului tur. Etapa a XVIII-a a produs o modificare esențială : cedînd la Satu Mare, în fața formației Sănătatea, Politehnica București a trecut pe locul trei în clasament, fiind precedată acum de Rapid și I.E.F.S. În zona retrogradării, lucrurile parcă s-au mai limpezit, în sensul că mai sînt amenințate... doar patru team-uri : A.S.A. Cluj, Voința Brașov, Constructorul București și Universitatea Iași, iar Sănătatea și Universitatea Timișoara scăpînd, pentru moment, de pericolul diviziei B. La băieți, nimic nou. Dinamo și Steaua continuă cursa pentru titlu, Universitatea Timișoara, Politehnica București și Universitatea Cluj luptă în continuare pentru locurile 3—4 (care aduc calificarea în turneul final), iar în zona retrogradării patru echipe (Mureșul Tg. Mureș, Politehnica Galați, Voința București și Politehnica Cluj) se pregătesc de sprintul final.

**SURPRIZA DE LA SATU MARE**

Desigur, înfrîngerea campioanei feminine a țării, Politehnica București, în fața echipei Sănătatea Satu Mare constituie una dintre cele mai mari surprize ale actualei ediții a diviziei A, iar explicațiile sînt așteptate, sîntem convinși, cu mult interes de cei ce urmăresc desfășurarea competiției. În acest scop, am solicitat părerea căpitanei

### „TÎNĂRA FORMAȚIE DIN SATU MARE A JUCAT EXCELENT",

**— declară Ileana Gugiu, căpitana echipei Politehnica**

echipei bucureștene, maestra sportului **Ileana Gugiu,** imediat după sosirea ei în Capitală.

**„Tînăra formație din Satu Mare a jucat excelent și aceasta este prima explicație a succesului ei",** ne-a mărturisit cu franchețe conducătoarea de joc a Politehnicii, **„Villanyi, Mihalic și Anderco au evoluat ca niște baschetbaliste internaționale, surprinzîndu-ne atît prin viteza și eficacitatea contraatacurilor, cît și prin buna organizare a acțiunilor poziționale. În ceea ce ne privește, ne-am comportat slab, plătind tribut pentru delăsarea manifestată, în ultima vreme, la antrenamente. Sînt convinsă, însă, că acest duș rece ne va fi foarte util în lupta ce o dăm pentru păstrarea titlului de campioane naționale".**

Celor declarate de Ileana Gugiu, le mai putem adăuga notația făcută de arbitrul **Elemér Sàrossy** pe foaia oficială : **„Joc de bună factură tehnică, public sportiv, comportare corectă din partea ambelor echipe și a antrenorilor. Victorie meritată a tinerelor sătmărence".** În sfîrșit, cercetînd foaia de arbitraj am constatat că Sănătatea a condus cu 21—8 și 23—10 în min. 8, apoi întrecerea s-a echilibrat, scorul alternînd, dar fiind, totuși, mai multă vreme favorabil gazdelor. Politehnica a condus ultima dată în min. 34 (64—63), după care, lipsită de aportul Gabrielei Ciocan (5 greșeli personale în min. 35), a fost întrecută clar. Punctele au fost înscrise de Villànyi 22, Anderco 17, Mihalik 16, Doboși 11, Kercso 6, Pop 4 pentru Sănătatea, respectiv Ciocan 18, Pruncu 15, Taflan 15, Gugiu 11, Demetrescu 6, Topor 4.

**DE CE ATÎTEA ABSENȚE LA POLITEHNICA GALAȚI ?**

Cu puțină vreme în urmă, jucătorii Milea, Tudosie și Niculescu (fiecare în vîrstă de 19 ani), în loc să participe la antrenamentul echipei Politehnica Galați, au „nimerit" la restaurantele Miorița și Galați pentru a-și îneca în alcool amarul poziției precare ocupate în clasament. Astfel, ei au uitat că sînt așteptați la antrenamente. După cum ne informează corespondentul nostru **T. Siriopol,** conducerea tehnică a echipei a decis imediat neintroducerea lor în formație. Dar aceste acte de indisciplină nu sînt singulare la Politehnica Galați (și se pare că ele au contribuit substanțial la declinul total al echipei, ocupantă a penultimului loc în clasament), lucru de care ar trebui să țină seama conducerea clubului a cărei muncă educativă cu baschetbaliștii nu se dovedește la înălțime.

**NOUL ANTRENOR AL POLITEHNICII BUCUREȘTI**

După cum s-a constatat sîmbătă, la meciul cu Voința București, noul antrenor al formației masculine Politehnica București este fostul internațional prof. **Cornel Călugăreanu,** care o înlocuiește pe prof. Stela Rusu. **(D. St.)**

### *PROGRAMUL TURNEULUI FEMININ DIN CAPITALĂ*

Primul turneu al ultimului tur al diviziei feminine A de baschet se va desfășura vineri, sîmbătă și duminică, în sala Dinamo din Capitală, după următorul program :

**Vineri, de la ora 9 :** Universitatea Iași — A.S.A. Cluj, Universitatea Timișoara — I.E.F.S. ; **de la ora 17 :** Sănătatea Satu Mare — Rapid, Constructorul București — Voința Brașov, Crișul Oradea — Politehnica București.

**Sîmbătă, de la ora 9 :** I.E.F.S. — Constructorul, Crișul—Rapid; **de la ora 17 :** Universitatea Iași — Sănătatea, A.S.A. — Voința, Politehnica — Universitatea Timișoara.

**Duminică, de la ora 9 :** Universitatea Timișoara — Rapid, Crișul — Universitatea Iași, Voința — I.E.F.S., Constructorul — Politehnica, Sănătatea — A.S.A.

## atletism

● Pe stadionul Tineretului din Capitală s-a desfășurat etapa a treia a diviziei Centrului Universitar București. Cîștigătorii : MASCULIN — 100 m : Em. Săvoiu (I.P.G.G.) 11,3 ; 400 m : I. Meszaroș (Poli) 54,3 ; 1 500 m : I. Ferecatu (A.S.E.) 4:26,7 ; triplusalt : I. Ghimpeșanu (Poli) 14,30 m ; înălțime : R. Jurma (Poli) 1,80 m ; greutate și disc : V. Burciu (A.S.E.) 12,40 m și respectiv, 37,80 m. FEMININ — 100 m : R. Minovici (I.M.F.) 13,6 ; 800 m : I. Stanca (U) 2:47,5 ; lungime : R. Colașca (Construcții) 4,72 m.

● Pe circuitul din str. Maior Coravu a avut loc un concurs de marș.

### CONCURSURI... REZULTATE

Rezultate : 20 km seniori : L. Caraiosifoglu (Dinamo) 1h 33:24,0, V. Ilie (Dinamo) 1h 37:46,0, S. Odobasian (Dinamo) 1h 40:05,0 ; 3 km juniori III V. Dragu (Viitorul) 16:37,0, M. Șofelea (Progresul) 16:39,0, Gh. Nedelcu (Viitorul) 20:24,6.

● Alte rezultate din „Cupa 1 Mai", desfășurată pe stadionul Republicii : MASCULIN — 5 000 m : Ad. Sîrbu (C.A.U.) 15:26,4 ; 110 m g : V. Teașcă (C.A.U.) 15,3 ; lungime : C. Ionescu (Dinamo) 6,80 m ; triplusalt : St. Lengyel (C.A.U.) 14,58 m ; suliță : L. Popescu (C.A.U.) 57,18 m. FEMININ — 200 m : Il. Krausz (C.A.U.) 25,6 ; 400 m : L. Șelaru (C.A.U.) 58,4 ; 800 m : Cl. Iacob (Progresul) 2:16,4 ; 100 m g : M. Miloșoiu (C.A.U.) 15,1.

**C. M. MUREȘANU**

## ARBITRII MECIURILOR ETAPEI A XXII-a A DIVIZIEI A

● **„U" Cluj — Dinamo :** N. CURSARU, ajutat de M. Moraru și N. Moroianu (toți din Ploiești) ;

● **Rapid — Univ. Craiova :** V. LIGA (Galați), ajutat de T. Leca și T. Podaru (ambii din Brăila) ;

● **Politehnica Iași — C.F.R. Cluj :** C. NICULESCU, ajutat de S. Lazăr și G. Motorga (toți din București) ;

● **F C. Argeș — U.T.A. :** O ANDERCO (Satu Mare), ajutat de V. Catană (Carei) și Z. Szilaghi (Baia Mare) ;

● **Sport Club Bacău — Jiul :** G. LIMONA, ajutat de M. Niță și M. Hanganu (toți din București) ;

● **Steagul roșu — Crișul :** Z. SZECSEI (Tg. Mureș), ajutat de St. Marian (Sighișoara) și N. Barna (Tîrnăveni) ;

● **A. S. Armata Tg. Mureș — Steaua :** M. BĂDULESCU, ajutat de I. Erdosi și A. Pop (toți din Oradea) ;

● **Farul — Petrolul :** I. DRĂGHICI, ajutat de Gh. Vasilescu I și A. Văduvescu (toți din București).

## ÎN DIVIZIA C — ETAPA A XVII-a

# MULTE MECIURI ÎNCHEIATE LA EGALITATE

### SERIA I

Minerul Gura Humorului — Chimia Suceava 0—0
Constructorul Iași — I.T.A. Pașcani 0—2 (0—1)
Fulgerul Dorohoi — Victoria Roman 1—0 (0—0)
Unirea Iași — Nicolina Iași 1—0 (0—0)
Victoria P.T.T.R. Botoșani — Avîntul Frasin 1—4 (1—1)
Minobradul Vatra Dornei — A.S.A. Cîmpulung 1—1 (0—0)
Foresta Fălticeni — Textila Botoșani 0—0

**(Corespondenți: D. Bolohan, V. Diaconescu, I. Mandache, D. Valeriu, T. Ungureanu, P. Spac).**

| | | | | | | |
|---|---|---|---|---|---|---|
| 1. Chimia Suceava | 17 | 11 | 5 | 1 | 29—4 | 27 |
| 2. ITA Pașcani | 17 | 11 | 3 | 3 | 42—14 | 25 |
| 3. Min. G. Humorului | 17 | 10 | 3 | 4 | 39—12 | 23 |
| 4. Victoria Roman | 17 | 10 | 2 | 5 | 36—17 | 22 |
| 5. ASA Cîmpulung | 17 | 8 | 6 | 3 | 28—17 | 22 |
| 6. Avîntul Frasin | 17 | 10 | 1 | 5 | 22—15 | 21 |
| 7. Unirea Iași | 17 | 7 | 3 | 7 | 23—29 | 17 |
| 8. Foresta Fălticeni | 17 | 6 | 4 | 7 | 16—16 | 16 |
| 9. Textila Botoșani | 17 | 5 | 5 | 7 | 12—16 | 15 |
| 10. Nicolina Iași | 17 | 6 | 3 | 8 | 26—31 | 15 |
| 11. Fulgerul Dorohoi | 17 | 4 | 3 | 10 | 11—32 | 11 |
| 12. Minobradul V. D. | 17 | 4 | 2 | 11 | 19—40 | 10 |
| 13. Victoria Botoșani | 17 | 4 | 1 | 12 | 16—42 | 9 |
| 14. Constr. Iași | 17 | 0 | 5 | 12 | 8—42 | 5 |

**Etapa viitoare (23 aprilie) :** Textila Botoșani — Fulgerul Dorohoi, Nicolina Iași — Foresta Fălticeni, Minobradul Vatra Dornei — Victoria P.T.T.R. Botoșani, Victoria Roman — Constructorul Iași, I.T.A. Pașcani — Minerul Gura Humorului, A.S.A. Cîmpulung — Unirea Iași, Avîntul Frasin — Chimia Suceava.

### SERIA A II-a

Trotușul Gh. Gheorghiu Dej — Rulmentul Bîrlad 2—0 (1—0)
Petrolul Moinești — Automobilul Focșani 1—1 (0—1)
Gloria Tecuci — Letea Bacău 2—2 (1—2)
Luceafărul Focșani — Viitorul Vaslui 0—0
Textila Buhuși — Cimentul Bicaz 5—1 (2—0)
Oituz Tg. Ocna — U.R.A. Tecuci 2—0 (2—0)
Danubiana Roman — Minerul Comănești 0—2 (0—0)

**(Corespondenți: G. Gorun, P. Harabagiu, V. Manoliu, I. Vieru, Al. Avel și M. Chiriac)**

| | | | | | | |
|---|---|---|---|---|---|---|
| 1. Petrolul Moinești | 17 | 8 | 7 | 2 | 28—16 | 23 |
| 2. Minerul Comănești | 17 | 9 | 4 | 4 | 24—14 | 22 |
| 3. Rulmentul Bîrlad | 17 | 9 | 4 | 4 | 24—14 | 22 |
| 4. Textila Buhuși | 17 | 9 | 1 | 7 | 32—18 | 19 |
| 5. Viitorul Vaslui | 17 | 7 | 4 | 6 | 19—24 | 18 |
| 6. Danubiana Roman | 17 | 8 | 1 | 8 | 32—24 | 17 |
| 7. Automobilul Focșani | 17 | 8 | 1 | 8 | 32—32 | 17 |
| 8. Cimentul Bicaz | 17 | 7 | 3 | 7 | 23—31 | 17 |
| 9. Oituz Tg. Ocna | 17 | 6 | 4 | 7 | 23—22 | 16 |
| 10. URA Tecuci | 17 | 7 | 2 | 8 | 21—28 | 16 |
| 11. Letea Bacău | 17 | 7 | 1 | 9 | 30—27 | 15 |
| 12. Trotușul Gh. Gh.-Dej | 17 | 6 | 2 | 9 | 21—33 | 14 |
| 13. Luceafărul Focșani | 17 | 4 | 4 | 9 | 23—29 | 12 |
| 14. Gloria Tecuci | 17 | 1 | 8 | 8 | 8—30 | 10 |

**Etapa viitoare :** Oituz Tg. Ocna — Textila Buhuși, U.R.A. Tecuci — Rulmentul Bîrlad, Trotușul Gh. Gheorghiu-Dej — Danubiana Roman, Cimentul Bicaz — Petrolul Moinești, Viitorul Vaslui — Automobilul Focșani, Minerul Comănești — Letea Bacău, Luceafărul Focșani — Gloria Tecuci.

### SERIA A III-a

Marina Mangalia — Dunărea Tulcea 0—1 (0—0)
Oțelul Galați — Electrica Constanța 3—0 (1—0)
I.M.U. Medgidia — Portul Brăila 2—1 (2—1)
Delta Tulcea — Granitul Babadag 3—0 (1—0)
S.N. Constanța — Cimentul Medgidia 2—2 (1—1)
Viitorul Brăila — Constructorul Galați 1—1 (1—0)
Ancora Galați — Unirea Tricolor Brăila 0—2 (0—0)

**(Corespondenți : I. Cioboată, V. Ștefănescu, R. Avram, V. Ion, N. Teodorescu, D. Cristache și N. Niculescu).**

| | | | | | | |
|---|---|---|---|---|---|---|
| 1. Delta Tulcea | 17 | 11 | 3 | 3 | 30—8 | 25 |
| 2. Constructorul Gl. | 17 | 9 | 6 | 2 | 34—9 | 24 |
| 3. I.M.U. Medgidia | 17 | 7 | 9 | 1 | 32—13 | 23 |
| 4. Viitorul Brăila | 17 | 8 | 4 | 5 | 24—23 | 20 |
| 5. Dunărea Tulcea | 17 | 6 | 7 | 4 | 15—19 | 19 |
| 6. Oțelul Galați | 17 | 6 | 5 | 6 | 26—19 | 17 |
| 7. Electrica C-ța | 17 | 7 | 3 | 7 | 23—26 | 17 |
| 8. Marina Mangalia | 17 | 4 | 7 | 6 | 16—19 | 15 |
| 9. Cimentul Medgidia | 17 | 5 | 4 | 8 | 20—13 | 14 |
| 10. Granitul Babadag | 17 | 6 | 2 | 9 | 20—33 | 14 |
| 11. Ancora Galați | 17 | 4 | 5 | 8 | 13—23 | 13 |
| 12. Portul Brăila | 17 | 5 | 3 | 9 | 22—33 | 13 |
| 13. S.N. Constanța | 17 | 4 | 4 | 9 | 15—24 | 12 |
| 14. Unirea Tricolor Br. | 17 | 3 | 6 | 8 | 17—35 | 12 |

**Etapa viitoare :** Granitul Babadag — Portul Brăila, Cimentul Medgidia — I.M.U. Medgidia, Unirea Tricolor Brăila — Viitorul Brăila, Electrica Constanța — Ș. N. Constanța, Constructorul Galați — Ancora Galați, Dunărea Tulcea — Delta Tulcea, Oțelul Galați — Marina Mangalia.

### SERIA A IV-a

Unirea Tricolor București — Autobuzul București 0—0
Flacăra roșie București — Celuloza Călărași 3—2 (2—0)
T.M. București — Sirena București 1—0 (1—0)
Victoria Lehliu — Olimpia Giurgiu 1—1 (1—1)
Voința București — Tehnometal București 0—0
Dinamo Obor București — Electronica București 0—1 (0—0)
Laromet București — Mașini unelte București 1—1 (1—1)

**(Corespondenți : G. Rosner, C. Toader, O. Guțu, S. Mischie, Gh. Vlad, C. Vișan).**

| | | | | | | |
|---|---|---|---|---|---|---|
| 1. Electronica Buc. | 17 | 11 | 4 | 2 | 29—8 | 26 |
| 2. Unirea Tricolor Buc. | 17 | 9 | 5 | 3 | 32—11 | 23 |
| 3. Autobuzul Buc. | 17 | 9 | 4 | 4 | 28—15 | 22 |
| 4. Celuloza Călărași | 17 | 10 | 1 | 6 | 23—16 | 21 |
| 5. Tehnometal Buc. | 17 | 9 | 2 | 6 | 25—18 | 20 |
| 6. Laromet Buc. | 17 | 5 | 8 | 4 | 12—13 | 18 |
| 7. TM Buc. | 17 | 7 | 3 | 7 | 19—20 | 17 |
| 8. Olimpia Giurgiu | 17 | 5 | 5 | 7 | 20—22 | 15 |
| 9. Voința Buc. | 17 | 4 | 7 | 6 | 13—19 | 15 |
| 10. Flacăra r. Buc. | 17 | 7 | 1 | 9 | 23—32 | 15 |
| 11. Sirena Buc. | 17 | 3 | 7 | 7 | 13—19 | 13 |
| 12. Mașini unelte Buc. | 17 | 4 | 5 | 8 | 16—24 | 13 |
| 13. Dinamo Obor Buc. | 17 | 5 | 3 | 9 | 15—25 | 13 |
| 14. Victoria Lehliu | 17 | 2 | 3 | 12 | 10—36 | 7 |

**Etapa viitoare :** Celuloza Călărași — T. M. București, Unirea Tricolor București — Olimpia Giurgiu, Flacăra roșie București — Laromet București, Electronica București — Voința București, Sirena București — Dinamo Obor București, Tehnometal București — Victoria Lehliu, Autobuzul București — Mașini unelte București.

### SERIA A V-a

I.R.A. Cîmpina — Petrolul Berca 2—3 (0—0)
Prahova Ploiești — Viitorul Slănic 2—0 (0—0)
Gloria Buzău — Chimia Buzău 1—1 (1—0)
Caraimanul Bușteni — Petrolistul Boldești 1—1 (0—0)
Carpați Sinaia — Olimpia Rm. Sărat 1—1 (1—0)
Șoimii Buzău — Victoria Florești 1—0 (0—0)
Aurora Urziceni — Azotul Slobozia 1—1 (1—1), s-a jucat la București.

**(Corespondenți : C. Vîrjoghie, I. Tănăsescu, M. Dumitru, V. Zbarcea, V. Feldman, D. Marin și I. Matei).**

| | | | | | | |
|---|---|---|---|---|---|---|
| 1. Gloria Buzău | 17 | 9 | 7 | 1 | 27—6 | 25 |
| 2. Carpați Sinaia | 17 | 9 | 4 | 4 | 28—18 | 22 |
| 3. Prahova Ploiești | 17 | 5 | 11 | 1 | 25—17 | 21 |
| 4. Șoimii Buzău | 17 | 7 | 6 | 4 | 23—13 | 20 |
| 5. IRA Cîmpina | 17 | 7 | 5 | 5 | 20—10 | 19 |
| 6. Azotul Slobozia | 17 | 6 | 7 | 4 | 23—21 | 19 |
| 7. Olimpia Rm. Sărat | 17 | 6 | 4 | 7 | 18—21 | 16 |
| 8. Caraimanul Bușteni | 17 | 5 | 6 | 6 | 20—23 | 16 |
| 9. Petr. Boldești | 17 | 4 | 7 | 6 | 20—21 | 15 |
| 10. Chimia Buzău | 17 | 4 | 6 | 7 | 18—26 | 14 |
| 11. Aurora Urziceni | 17 | 5 | 4 | 8 | 19—37 | 14 |
| 12. Victoria Florești | 17 | 3 | 7 | 7 | 22—25 | 13 |
| 13. Petrolul Berca | 17 | 3 | 6 | 8 | 17—25 | 12 |
| 14. Viitorul Slănic | 17 | 5 | 2 | 10 | 15—30 | 12 |

**Etapa viitoare :** Caraimanul Bușteni — Aurora Urziceni, Carpați Sinaia — Victoria Florești, Azotul Slobozia — Șoimii Buzău, Petrolul Berca — Prahova Ploiești, Chimia Buzău — I.R.A. Cîmpina, Petrolistul Boldești — Viitorul Slănic, Olimpia Rm. Sărat — Gloria Buzău.

### SERIA A VI-a

Comerțul Alexandria — Flacăra Moreni 0—3 (0—1)
Dacia Pitești — Rapid Piatra Olt 3—0 (1—0)
Muscelul Cîmpulung — Petrolul Tîrgoviște 2—0 (1—0)
Metalul Mija — Oltul Rm. Vîlcea 3—0 (1—0)
Sporting Roșiorii de Vede — Unirea Drăgășani 1—1 (1—1)
Oltul Slatina — Petrolul Videle 1—0 (1—0)
Chimia Tr. Măgurele — Lotrul Brezoi 3—0 (1—0)

**(Corespondenți : M. Bizon, Al. Momete, P. Mateoiu, C. Cosma T. Negulescu, C. Ghițescu și D. Gruia).**

| | | | | | | |
|---|---|---|---|---|---|---|
| 1. Flacăra Moreni | 17 | 11 | 3 | 3 | 30—15 | 25 |
| 2. Oltul Slatina | 17 | 10 | 5 | 2 | 27—11 | 25 |
| 3. Chimia Tr. Măg. | 17 | 9 | 5 | 3 | 26—7 | 23 |
| 4. Dacia Pitești | 17 | 8 | 4 | 5 | 31—18 | 20 |
| 5. Comerțul Alex. | 17 | 8 | 3 | 6 | 18—22 | 19 |
| 6. Petrolul Tîrgoviște | 17 | 8 | 2 | 7 | 26—21 | 18 |
| 7. Unirea Drăgășani | 17 | 6 | 4 | 7 | 26—26 | 16 |
| 8. Metalul Mija | 17 | 7 | 1 | 9 | 21—21 | 15 |
| 9. Lotrul Brezoi | 17 | 6 | 3 | 8 | 19—32 | 15 |
| 10. Petrolul Videle | 17 | 3 | 8 | 6 | 14—17 | 14 |
| 11. Oltul Rm. Vîlcea | 17 | 5 | 4 | 8 | 18—28 | 14 |
| 12. Sporting Roșiori | 17 | 4 | 5 | 8 | 14—34 | 13 |
| 13. Rapid P. Olt | 17 | 3 | 5 | 9 | 15—29 | 11 |
| 14. Muscelul C-lung | 17 | 2 | 6 | 9 | 11—24 | 10 |

**Etapa viitoare :** Petrolul Tîrgoviște — Sporting Roșiori de Vede, Oltul Rm. Vîlcea — Muscelul Cîmpulung Muscel, Lotrul Brezoi — Oltul Slatina, Petrolul Videle — Dacia Pitești, Rapid Piatra Olt — Metalul Mija, Flacăra Moreni — Chimia Tr. Măgurele, Unirea Drăgășani — Comerțul Alexandria.

### SERIA A VII-a

Pandurii Tg. Jiu — Metalul Tr. Severin 1—0 (0—0)
Minerul Rovinari — Metalul Topleț 2—1 (0—1)
Răsăritul Caracal — Steagul roșu Plenița 0—2 (0—0)
Minerul Lupeni — Dunărea Calafat 5—0 (3—0)
Meva Tr. Severin — Minerul Motru 1—0 (1—0)
Progresul Strehaia — Progresul Corabia 1—0 (0—0)

**(Corespondenți : N. Chivulescu, V. Diculescu, M. Botoi, I. Cotescu, M. Focșan și Gh. Dobreanu).**

| | | | | | | |
|---|---|---|---|---|---|---|
| 1. Metalul Tr. Severin | 16 | 10 | 3 | 3 | 37—14 | 23 |
| 2. Minerul Lupeni | 16 | 8 | 6 | 2 | 33—17 | 22 |
| 3. Știința Petroșani | 15 | 9 | 3 | 3 | 32—12 | 21 |
| 4. Dunărea Calafat | 16 | 8 | 3 | 5 | 34—23 | 19 |
| 5. Pandurii Tg. Jiu | 15 | 6 | 5 | 4 | 20—19 | 17 |
| 6. Răsăritul Caracal | 16 | 5 | 6 | 5 | 20—22 | 16 |
| 7. Steagul r. Plenița | 16 | 6 | 3 | 7 | 19—17 | 15 |
| 8. Minerul Motru | 15 | 5 | 5 | 5 | 19—17 | 15 |
| 9. Meva Tr. Severin | 16 | 5 | 4 | 7 | 13—17 | 14 |
| 10. Progr. Corabia | 16 | 5 | 4 | 7 | 21—31 | 14 |
| 11. Metalul Topleț | 15 | 3 | 4 | 8 | 20—30 | 10 |
| 12. Prog. Strehaia | 16 | 4 | 2 | 10 | 10—30 | 10 |
| 13. Minerul Rovinari | 16 | 2 | 4 | 10 | 16—43 | 8 |

**Etapa viitoare :** Steagul roșu Plenița — Minerul Lupeni, Progresul Strehaia — Știința Petroșani, Metalul Tr. Severin — Meva Tr. Severin, Progresul Corabia — Pandurii Tg. Jiu, Metalul Topleț — Răsăritul Caracal, Minerul Motru — Minerul Rovinari, Dunărea Calafat — stă.

### SERIA A VIII-a

Minerul Ghelar — Metalul Oțelu Roșu 2—0 (2—0)
Electromotor Timișoara — Progresul Timișoara 2—1 (0—1)
Gloria Arad — Mureșul Deva 1—0 (1—0)
Minerul Moldova Nouă — Vagonul Arad 2—0 (1—0)
Furnirul Deta — U.M. Timișoara 2—1 (2—0)
Victoria Caransebeș — C.F.R. Caransebeș 2—2 (1—0)
Minerul Bocșa — Aurul Brad 2—0 (2—0) s-a jucat la Oravița.

**(Corespondenți : Fl. Oprița, St. Marton, I. Ștefan, P. Simandan, N. Sorinca, M Mutașcu).**

| | | | | | | |
|---|---|---|---|---|---|---|
| 1. Vagonul Arad | 17 | 9 | 4 | 4 | 24—17 | 22 |
| 2. Met. Oțelu Roșu | 17 | 9 | 3 | 5 | 36—29 | 21 |
| 3. Mureșul Deva | 17 | 8 | 4 | 5 | 29—16 | 20 |
| 4. Electromotor Tim. | 17 | 9 | 1 | 7 | 26—21 | 19 |
| 5. Aurul Brad | 17 | 7 | 4 | 6 | 18—20 | 18 |
| 6. Progresul Tim. | 17 | 6 | 5 | 6 | 25—22 | 17 |
| 7. U.M. Timișoara | 17 | 7 | 3 | 7 | 19—17 | 17 |
| 8. Min. Mold. Nouă | 17 | 6 | 5 | 6 | 20—19 | 17 |
| 9. Minerul Ghelar | 17 | 8 | 1 | 8 | 23—25 | 17 |
| 10. Minerul Bocșa | 17 | 8 | 1 | 8 | 30—34 | 17 |
| 11. Gloria Arad | 17 | 7 | 2 | 8 | 21—21 | 16 |
| 12. Furnirul Deta | 17 | 7 | 2 | 8 | 17—20 | 16 |
| 13. C.F.R. Caransebeș | 17 | 4 | 4 | 9 | 24—27 | 12 |
| 14. Victoria C.-sebeș | 17 | 3 | 3 | 11 | 16—40 | 9 |

**Etapa viitoare :** U. M. Timișoara — Victoria Caransebeș, Vagonul Arad — Furnirul Deta, Mureșul Deva — Metalul Oțelu Roșu, Minerul Moldova Nouă — Minerul Bocșa, C.F.R. Caransebeș — Aurul Brad, Minerul Ghelar — Electromotor Timișoara, Progresul Timișoara — Gloria Arad.

### SERIA A IX-a

Victoria Călan — Minerul Teliuc 0—0
C.F.R. Simeria — C.F.R. Sighișoara 2—0 (1—0)
U.P.A. Sibiu — Constructorul Hunedoara 0—2 (0—1)
Chimia Or. Victoria — Unirea Alba Iulia 4—1 (2—0)
A.S.A. Sibiu — Independența Sibiu 0—5 (0—0)
Minaur Zlatna — Textila Sebeș 4—0 (0—0)
Vitrometan Mediaș — Metalul Copșa Mică 1—0 (1—0)

**(Corespondenți : A. Günther, M. Munteanu, Gh. Topîrceanu, Gh. Matei, I. Ilie, N. Băișan și A. Zanca).**

| | | | | | | |
|---|---|---|---|---|---|---|
| 1. Independența Sibiu | 17 | 12 | 1 | 4 | 44—12 | 25 |
| 2. U.P.A. Sibiu | 17 | 9 | 2 | 6 | 29—23 | 20 |
| 3. Metalul C. Mică | 17 | 9 | 2 | 6 | 24—20 | 20 |
| 4. Chimia Victoria | 17 | 8 | 2 | 7 | 22—23 | 18 |
| 5. Victoria Călan | 17 | 7 | 3 | 7 | 29—20 | 17 |
| 6. C.F.R. Simeria | 17 | 8 | 1 | 8 | 31—25 | 17 |
| 7. Minerul Teliuc | 17 | 6 | 5 | 6 | 20—23 | 17 |
| 8. Minaur Zlatna | 17 | 7 | 2 | 8 | 24—18 | 16 |
| 9. Unirea Alba Iulia | 17 | 7 | 2 | 8 | 15—22 | 16 |
| 10. C.F.R. Sighișoara | 17 | 5 | 5 | 7 | 16—25 | 15 |
| 11. Vitrometan Mediaș | 17 | 6 | 3 | 8 | 23—32 | 15 |
| 12. Constr. Hunedoara | 17 | 5 | 5 | 7 | 13—25 | 15 |
| 13. Textila Sebeș | 17 | 6 | 2 | 9 | 19—36 | 14 |
| 14. A.S.A. Sibiu | 17 | 5 | 3 | 9 | 25—30 | 13 |

**Etapa viitoare :** C.F.R. Sighișoara — Chimia oraș Victoria, Victoria Călan — A.S.A. Sibiu, Vitrometan Mediaș — Minaur Zlatna, Textila Sebeș — U.P.A. Sibiu, Constructorul Hunedoara — Unirea Alba Iulia, Independența Sibiu — Metalul Copșa Mică, Minerul Teliuc — C.F.R. Simeria.

### SERIA A X-a

Recolta Salonta — Someșul Satu Mare 2—0 (1—0).
Minerul Cavnic — Victoria Carei 1—1 (0—0).
Constructorul Baia Mare — Topitorul Baia Mare 1—1 (1—1).
Voința Carei — Bihoreana Marghita 2—2 (1—1).
Gloria Baia Mare — Bradul Vișeu 1—1 (0—0).
Unirea Zalău — C.I.L. Sighetul Marmației 1—0 (0—0).
Minerul Baia Sprie — Măgura Șimleul Silvaniei 2—1 (2—1).

**(Corespondenți : Gh. Cotrău, Z. Debrețeni, S. Vasile, Tr. Silaghi, I. Marinescu, M. Bonțoiu și Al. Domuța).**

| | | | | | | |
|---|---|---|---|---|---|---|
| 1. Victoria Carei | 17 | 12 | 2 | 3 | 44—14 | 26 |
| 2. Unirea Zalău | 17 | 8 | 7 | 2 | 22—10 | 23 |
| 3. Minerul Baia Sprie | 17 | 8 | 5 | 4 | 25—8 | 21 |
| 4. Bihoreana Marghita | 17 | 8 | 3 | 6 | 25—23 | 19 |
| 5. Bradul Vișeu | 17 | 7 | 5 | 5 | 21—20 | 19 |
| 6. Topitorul Baia M. | 17 | 8 | 2 | 7 | 22—25 | 18 |
| 7. Recolta Salonta | 17 | 8 | 2 | 7 | 26—31 | 18 |
| 8. Minerul Cavnic | 17 | 6 | 5 | 6 | 28—19 | 17 |
| 9. C.I.L. Sighet | 17 | 7 | 2 | 8 | 18—23 | 16 |
| 10. Someșul Satu Mare | 17 | 7 | 1 | 9 | 22—25 | 15 |
| 11. Voința Carei | 17 | 6 | 3 | 8 | 18—26 | 15 |
| 12. Gloria Baia Mare | 17 | 4 | 4 | 9 | 12—24 | 12 |
| 13. Constr. Baia Mare | 17 | 3 | 6 | 8 | 18—34 | 12 |
| 14. Măgura Șimleu | 17 | 3 | 1 | 13 | 11—30 | 7 |

**Etapa viitoare :** Minerul Baia Sprie — Gloria Baia Mare, Măgura Șimleul Silvaniei — Recolta Salonta, Someșul Satu Mare — Voința Carei, C.I.L. Sighetul Marmației — Constructorul Baia Mare, Victoria Carei — Unirea Zalău, Bihoreana Marghita — Bradul Vișeu, Topitorul Baia Mare — Minerul Cavnic.

### SERIA A XI-a

Industria sîrmei Cîmpia Turzii — Metalul Aiud 1—0 (1—0).
Dermata Cluj — Unirea Dej 0—0.
Someșul Beclean — Arieșul Cîmpia Turzii 2—1 (0—0).
Arieșul Turda — Tehnofrig Cluj 4—0 (1—0).
Viitorul Tg. Mureș — Soda Ocna Mureș 1—0 (0—0).
Chimica Tîrnăveni — C.I.L. Gherla 2—0 (0—0).
Minerul Rodna — Progresul Năsăud 0—0.

**(Corespondenți : P. Țonea, E. Fehervari, I. Pintea, P. Lazăr, S. Albu, I. Ducan).**

| | | | | | | |
|---|---|---|---|---|---|---|
| 1. Chimica Tîrnăveni | 17 | 11 | 3 | 3 | 46—15 | 25 |
| 2. Ind. sîrm. C. Turzii | 17 | 12 | 1 | 4 | 38—14 | 25 |
| 3. C.I.L. Gherla | 17 | 9 | 5 | 3 | 30—13 | 23 |
| 4. Arieșul Turda | 17 | 9 | 3 | 5 | 30—16 | 21 |
| 5. Dermata Cluj | 17 | 8 | 4 | 5 | 16—10 | 20 |
| 6. Metalul Aiud | 17 | 8 | 3 | 6 | 27—16 | 19 |
| 7. Viitorul Tg. Mureș | 17 | 7 | 3 | 7 | 33—19 | 17 |
| 8. Unirea Dej | 17 | 5 | 6 | 6 | 26—23 | 16 |
| 9. Soda Ocna Mureș | 17 | 5 | 5 | 7 | 16—20 | 15 |
| 10. Arieșul C. Turzii | 17 | 5 | 4 | 8 | 12—21 | 14 |
| 11. Tehnofrig Cluj | 17 | 4 | 5 | 8 | 13—24 | 13 |
| 12. Progresul Năsăud | 17 | 4 | 4 | 9 | 19—30 | 12 |
| 13. Minerul Rodna | 17 | 2 | 6 | 9 | 15—56 | 10 |
| 14. Someșul Beclean | 17 | 3 | 2 | 12 | 11—55 | 8 |

**Etapa viitoare :** Arieșul Cîmpia Turzii — Arieșul Turda, Metalul Aiud — Chimica Tîrnăveni, Unirea Dej — C.I.L. Gherla, Progresul Năsăud — Someșul Beclean, Tehnofrig Cluj — Industria sîrmei Cîmpia Turzii, Viitorul Tg. Mureș — Dermata Cluj, Soda Ocna Mureș — Minerul Rodna.

### SERIA A XII-a

Metrom Brașov — Carpați Brașov 1—0 (1—0).
Torpedo Zărnești — Viitorul Gheorghieni 4—1 (1—0).
A.S. Miercurea Ciuc — Forestierul Tg. Secuiesc 0—0.
Tractorul Brașov — Politehnica Brașov 0—0.
Carpați Covasna — Unirea Cristuru Secuiesc 1—0 (1—0).
Oltul Sf. Gheorghe — Minerul Bălan 4—0 (2—0).
Textila Odorheiul Secuiesc — Colorom Codlea 4—2 (3—0).

**(Corespondenți : E. Bogdan, C. Chiriac, I. Farkas, G. Lorac, Fr. Gazdag, Gh. Briotă și A. Pialoga).**

| | | | | | | |
|---|---|---|---|---|---|---|
| 1. Metrom Brașov | 17 | 13 | 2 | 2 | 41—7 | 28 |
| 2. Tractorul Brașov | 17 | 11 | 4 | 2 | 39—10 | 26 |
| 3. Politehnica Brașov | 17 | 7 | 8 | 2 | 22—10 | 22 |
| 4. Torpedo Zărnești | 17 | 7 | 5 | 5 | 20—18 | 19 |
| 5. Oltul Sf. Gheorghe | 17 | 7 | 5 | 5 | 26—25 | 19 |
| 6. Carpați Covasna | 17 | 8 | 3 | 6 | 18—20 | 19 |
| 7. Carpați Brașov | 17 | 7 | 4 | 6 | 27—21 | 18 |
| 8. Textila Odorhei | 17 | 7 | 4 | 6 | 23—21 | 18 |
| 9. Forestierul Tg. Sec. | 17 | 6 | 5 | 6 | 17—22 | 17 |
| 10. Viitor Gheorghieni | 17 | 4 | 7 | 6 | 19—29 | 15 |
| 11. Minerul Bălan | 17 | 4 | 7 | 6 | 10—21 | 15 |
| 12. Unirea Cristur | 17 | 3 | 2 | 12 | 14—29 | 8 |
| 13. A.S. M. Ciuc | 17 | 2 | 4 | 11 | 13—28 | 8 |
| 14. Colorom Codlea | 17 | 2 | 2 | 13 | 10—38 | 6 |

**Etapa viitoare :** Unirea Cristuru Secuiesc — Textila Odorheiul Secuiesc, Forestierul Tg. Secuiesc — Metrom Brașov, Torpedo Zărnești — Minerul Bălan, Carpați Covasna — Carpați Brașov, Politehnica Brașov — Viitorul Gheorghieni, Colorom Codlea — A. S. Miercurea Ciuc, Tractorul Brașov — Oltul Sf. Gheorghe.

## *PREMII MAXIME LA PRONOEXPRES*

Tragerile obișnuite Pronoexpres au înregistrat, în primele trei luni ale anului, remarcabile succese la capitolul premiilor maxime de 100 000 lei.

În sprijinul afirmației noastre stau mărturie cele 21 premii a cîte 100 000 lei înregistrate în primul trimestru.

Sistemul Pronoexpres a continuat atribuirea premiilor maxime de 100 000 lei și în luna aprilie, ultimul cîștigător înscris pe această listă fiind participantul Matei N. Andrei din com. Niculești, jud. Ilfov.

În continuare, sînt de așteptat noi premii de valoare la Pronoexpres.

De remarcat că, în marea lor majoritate, marile cîștiguri au fost obținute pe variante fracționate, demonstrînd din nou marile avantaje ale participării pe această formă de joc.

Puteți pune în practică aceste avantaje, jucînd la tragerea Pronoexpres de mîine pe variante fracționate, astăzi fiind ULTIMA ZI pentru procurarea biletelor.

**CÎȘTIGURILE CONCURSULUI PRONOEXPRES NR. 15 DIN 12 APRILIE 1972 :**

**Extragerea I :** Cat. 1 : 1,25 variante a 100.000 lei ; Cat. 2 : 1 variantă 50% a 36.581 lei și 2 variante 25% a 18.291 lei ; Cat. 3 : 9,25 a 7.910 lei; Cat. 4 : 42,60 a 1.717 lei ; Cat. 5 : 149,45 a 490 lei; Cat. 6: 4.573,60 a 40 lei.

**REPORT CATEG. 1 :** 1.195.183 lei.

**Extragerea a II-a :** Cat. A : 1 variantă 10% a 100.000 lei ; Cat. B : 9,20 a 11.561 lei ; Cat. C : 27,50 a 3.868 lei ; Cat. D : 1472,75 a 60 lei; Cat. E 93,90 a 200 lei; Cat. F: 2.292,15 a 40 lei.

**REPORT CATEG. A:** 308.263 lei.

Premiile de categ. I și A, au fost obținute de: GALL ERZSEBET din Brașov și KOVACS IRMA din Miercurea-Ciuc.

**Rubrică redactată de LOTO-PRONOSPORT.**

# sportul în lume

## CAMPIONATELE EUROPENE DE TENIS DE MASĂ

# ECHIPELE UNGARIEI ŞI R. F. A GERMANIEI ÎŞI DISPUTĂ AZI TITLUL FEMININ

### PENTRU LOCURILE V-VI: ROMÂNIA - ANGLIA

**ROTTERDAM, 17 (prin telefon, de la trimisul nostru special).**

Campionatele europene de tenis de masă, găzduite de imensa sală Energiehal din Rotterdam, au programat luni partide importante în întrecerile pe echipe.

Selecționata masculină a țării noastre a repurtat duminică seara (tîrziu, după închiderea ediției) și luni dimineața două succese facile, la adversari lipsiți de faimă. Astfel, în partida cu Finlanda, băieții noștri au cîștigat cu 5—1, iar în meciul cu Bulgaria cu 5—0. Există posibilitatea, desigur, ca formația României să se apropie tot mai mult de grupa principalelor valori ale tenisului de masă continental. Rezultatele tehnice:

**România — Finlanda 5—1: România — Bulgaria 5—0;**

Clou-ul dimineții de luni l-a constituit întîlnirea dintre formațiile feminine ale României și Ungariei. Antrenoarea Ella Constantinescu a schimbat ordinea așezării pe foaia de concurs pentru a obține o schemă favorabilă echipei noastre, adică pentru a avea la început adversarele cu care jucătoarele românce se acomodează mai bine. Totul a decurs bine pînă la 2—0. A fost aici un moment extraordinar de favorabil pentru team-ul României. Cîștigînd și la dublu, reprezentativa noastră ar fi încheiat partida cu 3—0 și și-ar fi creat premise pentru obținerea unui mare succes, aceasta pentru că în disputa pentru medalii contează foarte mult meciaverajul și, în ultimă instanță, setaverajul. Dar...

Maria Alexandru și Carmen Crișan au pierdut dublul, meciul luînd o întorsătură complet nefavorabilă formației noastre. În celelalte partide de simplu, sportivele maghiare și-au apropiat de asemenea victoria, astfel că meciul s-a încheiat în favoarea lor cu 3—2. Iată o succintă cronică:

**România — Ungaria 2—3:** Crișan — Magoș 2—0 (19, 21), Alexandru — Kishazi 2—1 (—15, 14, 16), Alexandru, Crișan — Magoș, Lotaler 1—2 (—21, 19, —19), Crișan — Kishazi 0—2 (—11, —10), Alexandru — Magoș 1—2 (20, —11, —11). Partida dintre Crișan și Magoș a fost una dintre cele mai rapide din acest campionat. Sportiva noastră a încheiat victorioasă în cîteva minute, meciul fiind numai de contre, atac după atac. În ambele seturi a condus Magoș (I 19—14, II 20—19), dar Crișan a remontat și a cîștigat spectaculos. Spre deosebire de prima întîlnire, partida dintre Alexandru și Kishazi a fost de așteptare. În primul set, după 15 minute, s-a aplicat regula activizării. Kishazi conducea cu 16—12 și Maria Alexandru n-a mai putut întoarce în favoarea sa rezultatul. În următoarele două seturi, campioana noastră a acționat mai atent. Fie prin atacuri surprinzătoare (setul II), fie printr-o apărare cu mingi lungi și atacuri hotărîte (setul III), Maria Alexandru s-a impus categoric și a cîștigat detașat. Meciul de dublu era, așadar, hotărîtor. Jucătoarele maghiare conduc în primul set cu 18—11, sînt însă egalate la 19. Este rîndul sportivelor noastre să aibă avantaj: 21—20. Ele nu reușită însă acestui final și Magoș — Lotaler cîștigă cu 23—21. Situația se îndreaptă pentru noi în setul doi — care revine jucătoarelor românce, dar speranța se pierde în setul III. Magoș a atacat decisiv, în timp ce Alexandru a dirijat mingile, iar Crișan a contrat arareori. Astfel s-a pierdut ocazia unei victorii categorice. În celelalte meciuri, Crișan — încomodată de jocul de apărare al lui Kishazi — și Alexandru — care nu se poate adapta stilului lui Magoș (prizã toc, atacuri continue) au cedat, succesul final fiind de partea echipei Ungariei.

Alte rezultate:

**Fete — grupa A:** U.R.S.S. — R. D. Germană 3—0; **grupa B:** Cehoslovacia — Iugoslavia 3—1; **Băieți — grupa A:** Ungaria — Austria 5—1; Suedia — R. F. a Germaniei 5—3; Suedia — Danemarca 5—0; **grupa B:** Iugoslavia — Anglia 5—1; U.R.S.S. — Franța 5—2; Iugoslavia — Cehoslovacia 5—2; **grupa C:** Polonia — Elveția 5—0; **grupa D:** Luxemburg — Scoția 5—4; Olanda — Luxemburg 5—1; Scoția — Grecia 5—2.

**Ultimele rezultate:** echipe femei, grupa A: **U.R.S.S.—România 3—0,** Fedorova-Alexandru 2—0 (22.17), Rudnova-Crișan 2—0 (13,14), Fedorova, Rudnova-Alexandru, Crișan 2—0 (18,14); grupa B: **Cehoslovacia-Anglia 3—0;** echipe bărbați, grupa C: **România-Elveția 5—0,** Doboș-Sadetzki 2—0, Gheorghe-Grimm 2—0, Giurgiucă-Herri 2—1, Doboși-Grimm 2—0, Giurgiucă-Sadetzki 2—1.

Finala feminină va opune formațiile **Ungariei** și **R. F. a Germaniei,** în timp ce echipa **României** va întîlni **Anglia** pentru locurile V—VI. În turneul masculin sînt încă partide în curs de desfășurare: **Suedia-Ungaria** (1—1 la închiderea ediției) și **Iugoslavia-U.R.S.S.** (2—2), așa că nu se cunosc cele două finaliste. Pentru locurile XI—XII vor juca **România** (cîștigătoarea grupei C) și **Olanda** (care conduce cu 3—1 în meciul cu **Scoția** și va cîștiga probabil grupa D).

**Constantin COMARNISCHI**

## AGENDA SĂPTĂMÎNII

17—22 **TENIS DE MASĂ.** — Continuă C.E. pe echipe și individual, la Rotterdam.

17—23 **TENIS.** — Turneul internațional de la Nisa (Marele Premiu — F.I.L.T.). Turneul de juniori de la Soci.

17—23 **ȘAH.** — Turneul zonal de la Vrnjacka Banja. Turneul internațional de la Teeside (Anglia).

19 **FOTBAL.** — Semifinalele cupelor europene (retur): **C.C.E.** Benfica—Ajax, Celtic—Inter; Cupa cupelor Dinamo Moscova—Dynamo Berlin, Rangers—Bayern; **Cupa U.E.F.A.** Milan—Tottenham, Wolverhampton—Ferencvaros. Meci amical: U.R.S.S.—Peru, la Kiev.

20 **CICLISM.** — Cursa Liége—Bastogne—Liége.

21 **FOTBAL.** — Meci amical de juniori: R. D. Germană—România.

21—23 **CĂLĂRIE.** — C.H.I. la Bratislava.

21—22 **KARATE.** — A 2-a ediție a C.M., la Paris.

22—23 **POPICE.** — Cehoslovacia—România, la Liberec.

23 **FOTBAL** — Meciuri amicale: R. D. Germană—România (juniori); Elveția—Suedia.

23 **CICLISM.** — Cursa „Flèche Wallonne".

### ÎN C. M. DE HOCHEI

# CEHOSLOVACIA — SUEDIA 2-0

Aseară, la Palatul sporturilor de iarnă din Praga, s-a consumat un nou derby al campionatului mondial de hochei (grupa A), care a opus formațiile **Cehoslovaciei** și **Suediei.** În primul meci, victoria revenise cu ușurință gazdelor la scorul de 4—1, dar în partida de ieri nordicii s-au prezentat mult mai bine decît în întîlnirile anterioare, punînd deseori în grea dificultate apărarea adversă. După o repriză extrem de echilibrată, în care ambele formații au ratat mai multe ocazii de a deschide scorul, hocheiștii cehoslovaci au atacat mai decis poarta apărată excelent de Holmqvist și, la capătul unor acțiuni foarte frumoase, Nedomanskî și Tajchnav au reușit să înscrie de două ori. Formația suedeză a încercat în continuare să echilibreze situația pe tabela de marcaj, dar acțiunile individuale ale jucătorilor ei s-au oprit cu regularitate în fața unei apărări decise să nu facă nici o concesie. Pînă la sfîrșit, meciul a fost la fel de disputat, dar nici una din echipe nu a mai reușit să marcheze.

Duminică noaptea, într-o partidă importantă pentru partea inferioară a clasamentului, **Finlanda** a surclasat selecționata **R.F. a Germaniei** cu scorul de 13—3 (4—0, 5—2, 4—1). La ora cînd închidem ediția este în curs de desfășurare meciul **U.R.S.S. — Finlanda.**

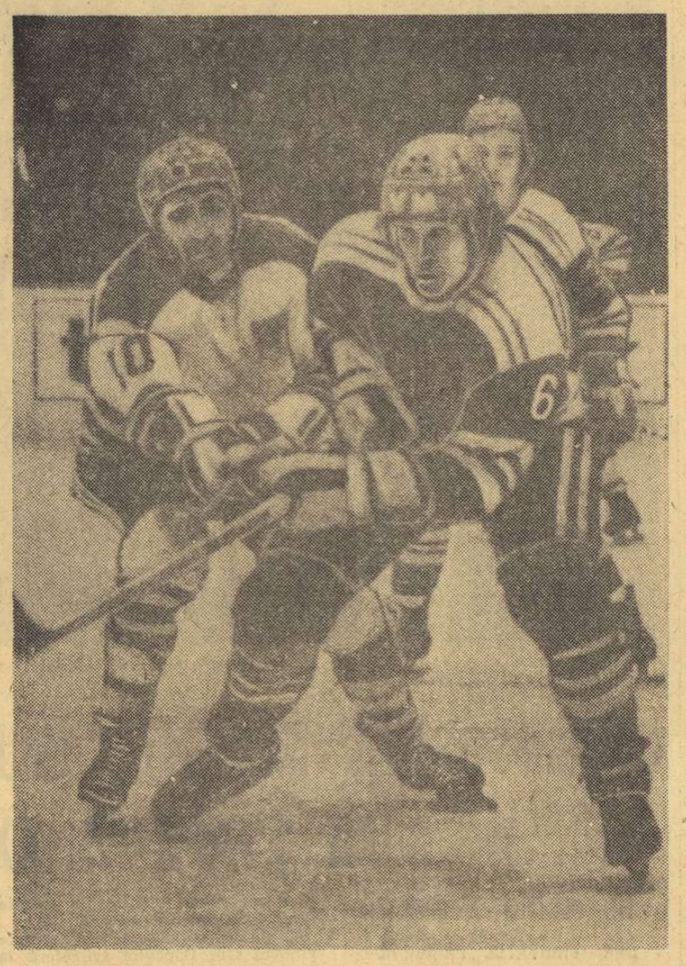

*Luptă dîrză pentru puc în meciul Finlanda — R.F.G. (13—3), una din confruntările decisive pentru evitarea retrogradării. Aci, finlandezul Keïnonen (nr. 6) este serios contrat de adversarul său, Rotkirch*

Telefoto: C.T.K.-AGERPRES

**REZULTATE**

Finlanda — R.F. a Germaniei 13—3 (4—0, 5—2, 4—1); Cehoslovacia — Suedia 2—0 (0—0, 2—0, 0—0).

**CLASAMENT**

| | | | | | |
|---|---|---|---|---|---|
| 1. Cehoslovacia | 7 | 6 | 1 | 0 | 53—11 | 13 |
| 2. U.R.S.S. | 6 | 5 | 1 | 0 | 52— 9 | 11 |
| 3. Suedia | 7 | 4 | 0 | 3 | 35—24 | 8 |
| 4. Finlanda | 6 | 2 | 0 | 4 | 29—28 | 4 |
| 5. R.F.G. | 7 | 1 | 0 | 6 | 15—60 | 2 |
| 6. Elveția | 7 | 1 | 0 | 6 | 17—69 | 2 |

**AZI, LA PRAGA**

R.F. a Germaniei — Cehoslovacia și Elveția — U.R.S.S.

## TELEX

**Tradiționala competiție internațională masculină de baschet** „Marele premiu al orașului Sofia" a fost cîștigată în acest an de echipa orașului Praga, care cucerește astfel pentru prima oară trofeul. Pe locurile următoare s-au clasat selecționatele orașelor Havana, Sofia, Berlin, Sofia (tineret), Varsovia, Budapesta și Amsterdam. În ultima zi de întreceri s-au înregistrat următoarele rezultate: **turneul pentru locurile 1—4:** Praga — Sofia 92—89 (după prelungiri); Havana — Berlin 62—56 (28—28); **turneul pentru locurile 5—8:** Varșovia — Amsterdam 84—69 (40—39); Sofia (tineret) — Budapesta 85—64 (41—28).

■

**Turneul internațional de tenis** (rezervat jucătorilor profesioniști) de la Quebec s-a încheiat cu victoria mai puțin scontată a jucătorului american Marty Riessen. Acesta l-a învins în finală în trei seturi 7—5, 6—2, 7—5 pe australianul Rod Laver, marele favorit al concursului. În clasamentul „Marelui premiu W.C.T." continuă să conducă Rod Laver cu 161 puncte, urmat de compatriotul său Ken Rosewall — 81 puncte, olandezul Tom Okker — 62 puncte, sud-africanul Cliff Drysdale — 52 puncte, americanul Arthur Ashe — 50 puncte etc.

■

**Cursa automobilistică „Memorialul Jim Clark",** disputată pe circuitul de la Hockenheim și contînd pentru campionatul european (formula II), s-a încheiat cu victoria sportivului francez Jean Pierre Jaussaud. Învingătorul, care a concurat pe o mașină „Brabham", a fost urmat de englezul Mike Beuttler pe „March", francezul Bob Wollek pe „March" și elvețianul Xavier Perrot pe „March". În clasamentul campionatului european (formula II) conduce austriacul Nicky Lauda cu 15 puncte, urmat de Morgan (Anglia) și Jaussaud (Franța) — 9 puncte.

■

**După desfășurarea cursei cicliste internaționale Paris — Roubaix,** în care victoria a revenit belgianului Roger de Vlaeminck, în clasamentul trofeului „Super-prestige" — Pernoud continuă să conducă campionul belgian Eddy Merckx cu 113 puncte. Pe locul doi se află Dierickx (Belgia) — 91 puncte, urmat de Poulidor (Franța) — 90 puncte, Roger de Vlaeminck (Belgia) — 65 puncte, Leman (Belgia) — 60 puncte etc. Primul clasat dintre cicliștii italieni este Gianni Motta, care ocupă locul 7 cu 40 puncte.

### DUPĂ VICTORIA DE LA MADRID

# NĂSTASE L-A EGALAT PE SMITH ÎN CLASAMENTUL MARELUI PREMIU F.I.L.T.

Turneul internațional de tenis „Trofeul Melia", încheiat la Madrid, este amplu comentat de corespondenții agențiilor de presă. Aceștia subliniază performanța jucătorului român Ilie Năstase, care a reușit să cîștige două probe: cea de simplu bărbați și cea de dublu, împreună cu americanul Stan Smith. **„Ilie Năstase,** notează comentatorul agenției Reuter, **și-a adjudecat primele două mari concursuri ale sezonului în aer liber** (n.r. Monte Carlo și Madrid) **demonstrînd că la ora actuală este cel mai în formă dintre jucătorii europeni".**

Prin succesul repurtat la Madrid, Ilie Năstase l-a egalat pe Stan Smith în fruntea clasamentului Marelui Premiu — F.I.L.T. Cei doi jucători totalizează fiecare cîte 146 puncte și sînt urmați în ordine de M. Orantes (Spania) — 95 puncte, A. Gimeno (Spania) — 94 puncte, J. Fillol (Chile) — 55 puncte, J. Connors (S.U.A.) — 52 puncte, Fr. Pala (Cehoslovacia) — 48 puncte, G. Battrick (Anglia) — 48 puncte, P. Proisy (Franța) — 47 puncte, P. Barthes (Franța) — 31 puncte.

★

În ultima finală a turneului internațional de tenis de la Madrid, la dublu mixt, perechea Winnie Shaw (Anglia) — Mac Donald (Australia) a învins cu 6—3, 6—4 cuplul Susan Alexander (Australia) — Jeffrey Simpson (Noua Zeelandă).

## S-A ÎNCHEIAT TURNEUL DE CALIFICARE PENTRU C. E. DE BASCHET-JUNIORI

**SOFIA, 17 (Agerpres).** — La Haskovo au luat sfîrșit întrecerile unuia din turneele de calificare pentru campionatul european de baschet rezervat echipelor de juniori. În ultima zi a competiției, selecționata României a întîlnit formația Siriei pe care a învins-o cu scorul de 78—49 (46—19). Într-un alt joc, Ungaria a întrecut cu 67—58 (36—29) echipa Bulgariei.

Clasament final: 1. Ungaria — 6 puncte; 2. Bulgaria — 5 puncte; 3. România — 4 puncte; 4. Siria — 3 puncte.

Pentru turneul final al campionatului s-au calificat echipele Ungariei și Bulgariei.

## ȘAHIȘTI ROMÂNI ÎN ÎNTRECERI INTERNAȚIONALE

**BELGRAD 17 (Agerpres).** — Marele maestru iugoslav Rukavina conduce detașat în turneul zonal de șah de la Vrnjacka Banja. După nouă runde, el totalizează 7 puncte, fiind urmat de englezul Hartson — 5½ (1) p, Adorjan (Ungaria), Malich (R. D. Germană), Psibil (Cehoslovacia) — 5½ p. **Șahistul român Victor Ciocîltea, care în runda a 9-a a remizat cu Malich, ocupă locul 9 cu 4 puncte** și o partidă întreruptă.

★

La Medulin (Iugoslavia), Olimpiada de șah a nevăzătorilor a continuat cu întîlnirile din turul 5 al turneului final: România — Anglia 2—0 (2); U.R.S.S. — Spania 2—0 (2); S.U.A. — Ungaria 3—1; Iugoslavia — R. D. Germană 2½—1½. Echipa României a cîștigat cu 2½—1½ meciul cu formația Spaniei, din runda a 4-a. În clasament conduce echipa URSS cu 14½(2) p, urmată de Iugoslavia — 12 p, **România** — 10½ (2) p, R. D. Germană — 9½ (1) p, Spania — 7½ (2) p, Ungaria și S.U.A. — 7½ p, Anglia — 6 (2) p.

## JUSTIȚIA ȘI-A SPUS CUVÎNTUL!

*Comunicatul publicat zilele trecute de federația de fotbal din R. F. a Germaniei, și prin care se anunță scoaterea din Bundesliga a formațiilor* Arminia Bielefeld *și* Rot Weiss Oberhausen, *din pricina „afacerii meciurilor trucate", se pare că începe să pună punct tenebroasei situații care a existat timp de cîteva luni în fotbalul vest-german.*

*Faptele sînt cunoscute: cuprins probabil de... furie că echipa sa,* Kickers Offenbach, *a retrogradat, în ciuda „grijii" sale ca acest lucru să nu se întîmple, președintele clubului din Offenbach,* Hans Gregorio Canellas, *a dezvăluit, la începutul toamnei trecute, nu numai cum a încercat să-și salveze echipa, dar și modul cum au scăpat de la retrogradare* Arminia Bielefeld *și* Rot Weiss Oberhausen. *Și totul... în fața camerelor de luat vederi ale televiziunii vest-germane. Firește, profesiunea de credință a lui Canellas a făcut vîlvă, federația s-a alertat, au început cercetările, s-au strîns probe, au fost audiați martori, s-au făcut confruntări. Ca în fața unui adevărat tribunal. Ca verigile unui lanț, o dezvăluire scotea după sine o alta. Astfel, s-a aflat că Arminia a cumpărat meciurile cu VfB Stuttgart (1—0 pentru Arminia), cu Hertha B.S.C (tot 1—0) ca și pe cel cu Schalke 04 (același 1—0) În felul acesta, Arminia a rămas în Bundesliga. Situație asemănătoare și cu Rot Weiss Oberhausen.*

*Probele adunate la dosar au dus, mai întîi, la suspendarea pe viață a unui număr destul de mare de jucători (printre care o serie de foști internaționali, ca* Manglitz, Patzke, Wild, Neumann etc.) *Iar acum, iată principalele acuzate, echipele din* Bielefeld *și* Oberhausen *excluse din campionat (numai pentru a nu perturba bunul mers al competiției ele vor continua, pînă la finele ediției în curs, să joace în* Bundesliga, *dar meciurile lor, atît cele disputate pînă acum cît și cele viitoare, vor fi considerate ca amicale).*

*Sentimentul pe care îl încercăm azi, după ce federația din această țară a făcut lumină într-o situație aproape unică prin amploarea și implicațiile ei în fotbalul mondial, este acela că — așa cum era normal și se impunea — justiția și-a spus cuvîntul, într-o afacere tipică mentalității multor sportivi din fotbalul profesionist.*

*Spuneam la începutul acestor rînduri că sancțiunea „începe să pună punct" tenebroasei afaceri. Începe, pentru că a rămas încă neclarificată situația echipei* Schalke 04...

**Mircea TUDORAN**

# VEȘTI DIN ȚĂRILE SOCIALISTE

## ACOLO UNDE ZBOARĂ SULIȚELE

La centrul de pregătire olimpică din Varșovia, printre alți oaspeți sosiți în ultima vreme se află și recordmanul lumii, finlandezul Iuorna Kinnunen, participant împreună cu o grupă de atleți nordici la antrenamente comune cu sportivii polonezi. El și-a exprimat bucuria de a se putea antrena în Polonia, unde la centrul de pregătire respectiv se află întrunite toate condițiile pentru un antrenament perfect al aruncătorilor de suliță. În afara recordmanului mondial, aici se mai află și campionul sovietic Ianis Lusis, care împreună cu renumitul aruncător polonez Janusz Sidlo, alcătuiesc o grupă de forțe de prima mînă.

În afara acestui „trio" de consacrați, la antrenamentele comune din capitala Poloniei participă sulițași tineri, ale căror performanțe, obținute pînă acum, arată o viguroasă creștere valorică, de natură a-i situa ca periculoși concurenți la medaliile olimpice, ce vor fi atribuite în această vară la München.

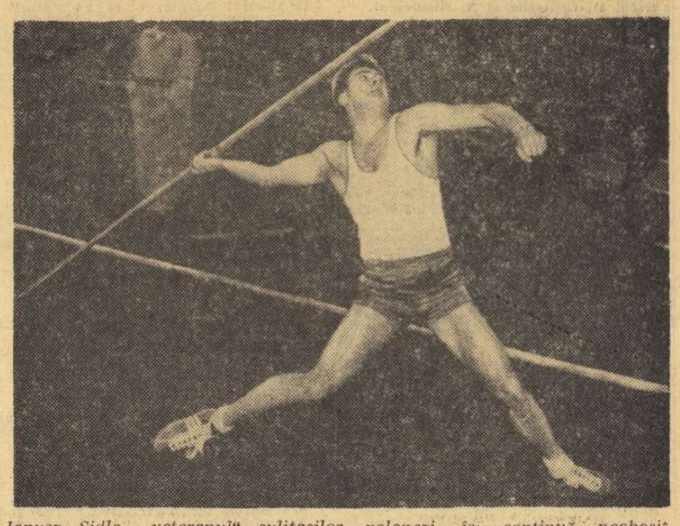

*Janusz Sidlo, „veteranul" sulițașilor polonezi, își continuă neobosit activitatea* Foto: CAF-Varșava

## AMINTIRI DESPRE UN MARE IUBITOR DE SPORT

Cu prilejul celei de a 90-a aniversări a nașterii lui Gheorghi Dimitrov, săptămînalul sportiv „Start", care apare la Sofia, a publicat o serie de materiale inedite privind pasiunea pentru sport a marelui conducător revoluționar bulgar.

Fotografii sugestive îl înfățișează pe Gh. Dimitrov luînd parte, ca spectator, la primul meci internațional disputat de echipa bulgară, după eliberarea țării, pe stadionul „Iunak", în aprilie 1948, contra selecționatei Poloniei. În dimineața aceleași zile, conducătorul luase parte la prima manifestare de masă a sportului bulgar, desfășurată la Sofia, cu participarea a 18 000 de sportivi.

Alte clișee înfățișează pe Gh. Dimitrov, în iarna anului 1945, cu ocazia meciului de fotbal disputat de o selecționată a orașului Sofia împotriva echipei Torpedo-Moscova. Deși domnea un ger intens, Dimitrov se afla printre mii de spectatori care au urmărit meciul. Într-o întreagă serie de materiale, marele conducător revoluționar și-a exprimat aprecierea despre utilitatea exercițiilor fizice, despre caracterul lor educativ. Exemplul dat de Gh. Dimitrov a contribuit din plin la răspîndirea sportului și la succesele obținute ulterior pe acest tărîm în R. P. Bulgaria.

## SCHIMBUL DE MÎINE

Unul din cele mai mari succese înregistrate în ultima vreme de către sportivii din R. D. Germană, a fost, desigur, cel de la probele de săniuțe ale J.O. de iarnă de la Sapporo. Reprezentanții acestei țări au obținut la cele trei categorii un număr de 8 medalii olimpice din 9 posibile.

Această performanță se datorează în bună parte intensei propagande ce se face printre toate categoriile de sportivi, de a se antrena la acest gen de competiții, care necesită — de altfel — o foarte ușoară și plăcută perioadă de inițiere. Bucurîndu-se de o mare răspîndire printre școlarii zonei montane a țării, săniuțele au furnizat surpriza ivirii unor campioni olimpici, chiar din rîndul acestui foarte tînăr contingent. Astfel eleva Ute Rührold a devenit campioană olimpică, după ce se distinsese la probele Spartachiadei elevilor.

Concursurile școlărești de săniuțe din R. D. Germană adună la start elevi de toate categoriile, chiar și din rîndul celor mai mici. La ediția de anul acesta, desfășurată la Oberhoff, au luat parte 156 de tineri sportivi, dintre care unii au dovedit o măiestrie deosebită, anunțîndu-se — după părerea specialiștilor — ca viitori campioni.

### *În preliminariile olimpice*

# BULGARIA — POLONIA 3-1 (0-1)

**SOFIA 17 (prin telefon).** La Stara Zagora, în prezența a 50 000 de spectatori, a avut loc duminică, meciul-tur din preliminariile olimpice între selecționatele **Bulgariei** și **Poloniei.** (De notat că ambele au venit cu reprezentativele A). Meciul s-a încheiat cu victoria gazdelor, scor 3—1 (0—1). Acesta este primul joc al primei reprezentative bulgare găzduit de orașul **Stara Zagora.** În prima repriză, jucătorii bulgari au dominat, dar fotbaliștii polonezi au contraatacat foarte periculos. La unul dintre aceste contraatacuri, **Lubanski** a deschis scorul (min. 37). După pauză, dominarea reprezentativei **Bulgariei s-a accentuat și ea a reușit** egalarea, în min. 67, din lovitură de la 11 metri, transformată de **Bonev.** În același minut, pentru proteste la decizia arbitrului, **Lubanski** a fost eliminat de pe teren. În min. 80, printr-un șut dintr-un unghi dificil, **Dermendgiev** preia conducerea pentru echipa sa, iar în min. 87 **Bonev** stabilește scorul final la 3—1.

Meciul a fost condus de o brigadă de arbitri români, avîndu-l la centru pe V. PĂDUREANU, iar la tușă pe **C. Dinulescu** și **I. Cîmpeanu.**

**Toma HRISTOV**

### *La Budapesta*

## IRIMICIUC A TERMINAT PE LOCUL 3-4

În continuarea turneului de sabie pentru „Cupa Santelli" s-a desfășurat la Budapesta și un concurs individual la a cărui finală a participat și scrimerul român Irimiciuc, alături de cinci trăgători maghiari.

Victoria a revenit lui Attila Kovacs (Ungaria), urmat de compatriotul său Tamas Kovacs. Loturile 3—4 au fost ocupate, la egalitate de victorii, de sabrerul român Dan Irimiciuc și Peter Marot (Ungaria). Prezența lui Irimiciuc în partea superioară a clasamentului, alături de trăgători cotați printre primii 5 din lume, este o nouă confirmare a posibilităților sale.

# CAMPIONATELE DE FOTBAL ÎN EUROPA

**R. D. GERMANĂ (etapa a 23-a):** F. C. Union Berlin — F.C. Lokomotiv Leipzig 4—1, Vorwaerts Stralsund — Dinamo Dresda 0—0, Wismut Aue — Chemie Halle 1—1, F.C. Karl Zeiss Jena — F. C. Karl Marx Stadt 4—1, F. C. Hansa Rostock — F.C., Magdeburg 0—3, Sachsenring Zwickau — Vorwaerts Frankfurt 1—1. Meciul Dinamo Berlin — Stahl Riesa a fost amînat, deoarece dinamoviștii susțin miercuri returul semifinalei cu Dinamo Moscova în „Cupa cupelor". În clasament conduce F. C. Magdeburg cu 34 p, urmată de Dinamo Berlin (un meci mai puțin) cu 29 p, Dinamo Dresda 28 p, F. C. Karl Zeiss Jena 27 p etc

**CEHOSLOVACIA (etapa a 19-a):** Sparta Praga — Banik Ostrava 1—0; Spartak Trnava — Dukla Praga 2—0; T. Z. Trencin — Slovan Bratislava 3—0; A. C. Nitra — Sklo Union Teplice 0—0; Inter Bratislava — Zbrojovka Brno 4—0; T. Z. Trjinec — Lokomotiv Kosice 3—1; Tatran Prešov — Slavia Praga 3—1. Clasament: 1. Slovan Bratislava — 28 puncte; 2. V. S. S. Kosice — 28 puncte; 3. Spartak Trnava — 26 puncte.

**IUGOSLAVIA (etapa a 23-a):** Dinamo Zagreb — Zeleznicear 0—2, Steaua Roșie — Vojvodina 2—2, O. F. K. Beograd — Velej 1—0, Vardar — Olimpia 1—0, Sutjeska — Borați 1—0, Sarajevo — Partizan 0—1, Hajduk — Radnicki (K) 3—2, Celik — Maribor 2—0, Radnicki (N) — Sloboda 0—0. Clasamentul: Zeleznicear 35 p, Steaua Roșie 32 p, Vojvodina 30 p, O.F.K. 29 p.

**UNGARIA (etapa a 21-a):** Csepel—Vasas 3—0; M.T.K.—Videoton 3—0; Eger—Salgotarjan 1—1; Diosgyor—Tatabania 1—2; Raba Eto—Egyetertes 2—2; Komlo—Honved 0—0; Haladas—Pecs 0—2. În derbyul etapei disputat sîmbătă, Ferencvaros a învins cu 2—0 pe Ujpest.

Clasament: 1. Ujpest Dozsa — 34 puncte; 2. Ferencvaros — 28 puncte; 3. Salgotarjan — 28 puncte.

## ■ ULTIMELE ȘTIRI ■ ULTIMELE REZULTATE ■ ULTIMELE ȘTIRI

### CONCURSUL DE PATINAJ DE LA RIGA

Proba individuală feminină din cadrul concursului internațional de patinaj artistic de la Riga a fost cîștigată de Marina Titova (URSS) cu 1238,3 p. Concurenta română Doina Mitricică s-a clasat pe locul 6 cu 1127,6 p.

### 15 RECORDURI MONDIALE ALE HALTEROFILILOR SOVIETICI

**Campionatele unionale de haltere desfășurate la Talin s-au încheiat cu un bilanț remarcabil: 15 noi recorduri mondiale și mai multe recorduri ale URSS. La categoria super-grea, Vasili Alekseev a stabilit un nou record mondial cu performanța excepțională de 645 kg la totalul celor trei stiluri. De asemenea, Alekseev a corectat și recordul lumii la stilul „aruncat" cu 237,500 kg.**

**Trei noi recorduri mondiale a realizat David Riegert, în limitele categoriei semi-grea: 555 kg la trei stiluri: 165,500 kg la „smuls" și 210 kg la „aruncat".**

### TOSTAO LA VASCO DA GAMA!

**Cel mai senzațional transfer din ultimii ani, din fotbalul brazilian, s-a anunțat duminică la Belo Horizonte de către președintele clubului local Cruzeiro — Felicio Brandi —, care a comunicat că clubul său a căzut de acord cu clubul Vasco da Gama din Rio de Janeiro pentru transferarea cunoscutului internațional Tostao. Centrul atacant al reprezentativei a și sosit la Rio, fiind primit de mii și mii de suporteri ai noului său club.**

### RIVERA — DREPT DE JOC ÎN „CUPA U.E.F.A.".

**Federația italiană a comunicat că suspendarea internaționalului Gianni Rivera (A.C. Milan) pînă la 30 iunie a.c. nu operează și în privința participării sale la competiția europeană „Cupa U.E.F.A.". Așa cum s-a anunțat, Rivera a fost suspendat deoarece a făcut declarații insultătoare la adresa arbitrilor italieni și a președintelui comisiei de delegări, fostul arbitrul internațional Campanati. Acordarea dreptului de joc pentru „Cupa U.E.F.A." constituie o excepție de la modul cum erau aplicate suspendările fotbaliștilor italieni. Președintele federației, Artemio Franchi, a explicat că, fiind vorba de o culpă privind comportarea în afara competiției, comisia de disciplină a înțeles să acorde acest drept internaționalului de la A. C. Milan.**

### TURUL CICLIST AL MAROCULUI

După disputarea a 6 etape, în Turul ciclist al Marocului, tricoul galben a fost preluat de sportivul belgian Erik Serlet. În urmează în clasamentul general individual olandezul Fedor den Hertog — la 1,07 sec., sovieticii Strakov — la 1,23, Komnatov — la 3,24. Fostul lider al cursei francezul Jacques Esclassan se află pe locul 6 la 4,31 de Serlet. Etapa a 6-a, desfășurată pe traseul Khenifra — Beni Mellal, a revenit lui Alekseï Strakov (URSS) cronometrat pe 130 km cu timpul de 2h 55:26.

Redacția și administrația: București, str. Vasile Conta nr. 16; telefoane: centrală 11.10.05, secția corespondenți 11.51.09, interurban 72 și 286; telex: sportrom buc. 180, Tiparul „I. P. „Informația", București 40.368

PROLETARI DIN TOATE ȚĂRILE, UNIȚI-VĂ!

# Sportul

ZIAR AL CONSILIULUI NAȚIONAL PENTRU EDUCAȚIE FIZICĂ ȘI SPORT

ANUL XXVIII — Nr. 7031 | 4 PAGINI 30 BANI | Miercuri 19 aprilie 1972

# PLENARA COMITETULUI CENTRAL AL PARTIDULUI COMUNIST ROMÂN

În ziua de 18 aprilie 1972 a avut loc plenara Comitetului Central al Partidului Comunist Român, care a dezbătut următoarele probleme:

1. Analiza rezultatelor activității economico-financiare pe ansamblul economiei naționale pe anul 1971 și principalele aspecte privind îndeplinirea planului de stat pe trimestrul I 1972.

2. Proiectul de hotărîre cu privire la perfecționarea sistemului informațional economico-social, introducerea sistemelor de conducere cu mijloace de prelucrare automată a datelor și dotarea economiei naționale cu tehnică de calcul în perioada 1971—1980.

3. Informare cu privire la efectivul, compoziția și structura organizatorică a partidului la 31 decembrie 1971.

4. Informare cu privire la compoziția și mișcarea cadrelor din nomenclatura organelor de partid și de stat la sfîrșitul anului 1971.

5. Convocarea Conferinței Naționale a Partidului.

6. Proiect de Hotărîre a C.C. al P.C.R. „Cu privire la vizita tovarășului Nicolae Ceaușescu în unele țări africane".

7. Unele probleme organizatorice.

La lucrări au participat, ca invitați, miniștri, conducători ai organelor centrale și organizațiilor obștești, redactori-șefi din presa centrală.

Plenara a dat o apreciere pozitivă activității creatoare, pline de abnegație desfășurată de oamenii muncii din toate ramurile economiei naționale, de intelectuali, de întregul nostru popor pentru realizarea și depășirea planului de stat pe anul 1971 și trimestrul I al anului curent, pentru ridicarea nivelului de trai al populației, pentru înfăptuirea programului de făurire a societății socialiste multilateral dezvoltate elaborat de Congresul al X-lea al Partidului Comunist Român. Plenara a stabilit măsuri în vederea îndeplinirii în bune condițiuni a planului de stat pe anul 1972 și pregătirea din timp a planului pe anul 1973.

Plenara a adoptat Hotărîrea cu privire la perfecționarea sistemului informațional economico-social, introducerea sistemelor de conducere cu mijloace de prelucrare automată a datelor și dotarea economiei naționale cu tehnică de calcul în perioada 1971—1980, care va fi dată publicității.

Au fost aprobate informările cu privire la efectivul, compoziția și structura organizatorică a partidului, la compoziția și mișcarea cadrelor din nomenclatura organelor de partid și de stat.

Plenara a adoptat hotărîrea de a se convoca, în a doua jumătate a lunii iulie, Conferința Națională a Partidului Comunist Român, cu următoarea ordine de zi:

„Cu privire la înfăptuirea hotărîrilor Conferinței Naționale și ale Congresului al X-lea al P.C.R. și la măsurile de perfecționare în continuare a conducerii și planificării activității economico-sociale, la dezvoltarea democrației socialiste".

Plenara a hotărît ca norma de reprezentare la Conferință să fie de un delegat la 1 000 de membri de partid.

Comitetul Central al Partidului Comunist Român a dat o înaltă apreciere activității desfășurate de secretarul general al Partidului Comunist Român, președintele Consiliului de Stat al Republicii Socialiste România, tovarășul Nicolae Ceaușescu, contribuției sale deosebit de valoroase în promovarea politicii externe a partidului și statului nostru în cadrul vizitelor efectuate în perioada 11 martie — 6 aprilie 1972 în unele țări din Africa. Plenara a aprobat în unanimitate rezultatele vizitei și și-a exprimat convingerea că aceasta slujește interesele poporului român și ale popoarelor țărilor africane, intereselor tuturor forțelor antiimperialiste, cauzei generale a socialismului și păcii în întreaga lume.

Plenara a adoptat Hotărîrea „Cu privire la vizita tovarășului Nicolae Ceaușescu în unele țări africane", care se dă publicității.

În legătură cu problemele organizatorice, Plenara C.C. al P.C.R. a adoptat următoarele hotărîri:

Analizînd abaterile pe care le-au săvîrșit tov. Vasile Rus în activitatea sa la Comitetul Municipal Tg. Mureș al P.C.R. — abuzuri în funcție și tendințe de căpătuială — și tov. Ilie Făsui la Comitetul județean Caraș-Severin al P.C.R. — încălcări ale eticii comuniste și neglijențe serioase în muncă — plenara a hotărît excluderea acestora din rîndurile membrilor supleanți și respectiv ale membrilor C.C. al P.C.R.

Constatînd neajunsuri serioase în activitatea tov. Dumitru Popa la Comitetul Municipal București al P.C.R. și mai ales la Consiliul Popular al Municipiului București, plenara a hotărît eliberarea sa din Comitetul Executiv al C.C. al P.C.R. și recomandă eliberarea și din funcțiile de prim-secretar al Comitetului Municipal București al P.C.R. și președinte al Consiliului Popular Municipal.

Plenara a eliberat, la cerere, din motive personale, pe tov. Carol Kiraly din rîndurile membrilor supleanți ai Comitetului Executiv al C.C. al P.C.R. și a recomandat eliberarea sa din funcțiile de prim-secretar al Comitetului județean Covasna al P.C.R. și președinte al Consiliului Popular județean.

Plenara a hotărît alegerea tovarășului Gheorghe Cioară în Comitetul Executiv al C.C. al P.C.R. și a recomandat alegerea sa ca prim-secretar al Comitetului Municipal București al P.C.R. și președinte al Consiliului Popular al Municipiului București și, în legătură cu aceasta, eliberarea sa din funcția de președinte al Consiliului Național pentru Știință și Tehnologie.

Tovarășii Cornel Burtică și Ion Pățan au fost aleși membri supleanți ai Comitetului Executiv al C.C. al P.C.R.

În vederea întăririi activității la Consiliul de Miniștri al Republicii Socialiste România, plenara a recomandat numirea tovarășului Paul Niculescu-Mizil în funcția de vicepreședinte al Consiliului de Miniștri și, în legătură cu aceasta, l-a eliberat din funcția de secretar al C.C. al P.C.R.

Plenara a ales pe tovarășul Iosif Banc în funcția de secretar al C.C. al P.C.R. și, în legătură cu aceasta, a recomandat eliberarea sa din funcția de vicepreședinte al Consiliului de Miniștri și ministru al agriculturii, industriei alimentare și apelor;

Plenara a trecut pe tovarășii Ion Dincă și Ștefan Andrei din rîndul membrilor supleanți în rîndul membrilor C.C. al P.C.R. și i-a ales în funcția de secretari ai C.C. al P.C.R.

Plenara a recomandat alegerea tovarășilor Mihai Dalea și Mihai Gere ca secretari ai Consiliului Național al Frontului Unității socialiste. În legătură cu aceasta, a hotărît eliberarea tovarășului Mihai Dalea din funcția de președinte al Colegiului Central de Partid și numirea în această funcție a tovarășului Nicolae Guină.

Plenara a hotărît numirea tovarășului Leonte Răutu în funcția de președinte al Consiliului de conducere și rector al Academiei „Ștefan Gheorghiu" pentru pregătirea cadrelor de conducere a activității de partid, social-politice, economice și administrației de stat și, în legătură cu aceasta, a recomandat eliberarea lui din funcția de vicepreședinte al Consiliului de Miniștri.

Plenara Comitetului Central al partidului a exprimat convingerea că măsurile organizatorice adoptate vor duce la perfecționarea activității organelor conducătoare de partid, a întregii activități de conducere a societății noastre, în vederea îndeplinirii în bune condițiuni a programului de dezvoltare multilaterală a țării, stabilit de Congresul al X-lea al partidului.

În cadrul dezbaterilor au luat cuvîntul tovarășii: Aurel Duca, Nicolae Tăbîrcă, Ștefan Boboș, George Hokoștean, Gheorghe Roșu, Ion Pățan, Ioan Avram, Nicolae Agachi, Vasile Malinschi și Tudor Ionescu.

În încheierea lucrărilor plenarei a luat cuvîntul tovarășul Nicolae Ceaușescu.

# HOTĂRÎREA

## Plenarei Comitetului Central al P.C.R., din 18 aprilie 1972, cu privire la vizita tovarășului Nicolae Ceaușescu în unele țări africane

Plenara Comitetului Central al Partidului Comunist Român a luat cunoștință cu deosebită satisfacție de activitatea desfășurată de secretarul general al Partidului Comunist Român, președintele Consiliului de Stat, tovarășul Nicolae Ceaușescu, de delegația română, în cadrul vizitelor efectuate, între 11 martie și 6 aprilie 1972, în Republica Algeriană Democratică și Populară, Republica Africa Centrală, Republica Populară Congo, Republica Zair, Republica Zambia, Republica Unită Tanzania, Republica Democratică Sudan și Republica Arabă Egipt.

Moment de o deosebită însemnătate în dezvoltarea relațiilor de prietenie și colaborare multilaterală dintre Republica Socialistă România și țările africane, vizita constituie o manifestare fără precedent a politicii externe a partidului și statului nostru de solidaritate cu țările care au scuturat jugul colonial, cu mișcările de eliberare națională, cu toate popoarele angajate în lupta pentru apărarea și consolidarea independenței, împotriva imperialismului, colonialismului și neocolonialismului, pentru progres, securitate și pace în lume.

Plenara aprobă pe deplin rezultatele vizitei, acordurile și înțelegerile convenite în direcția dezvoltării relațiilor politice, economice, tehnico-științifice și în alte domenii dintre România și țările vizitate și stabilește să se întreprindă toate măsurile necesare pentru traducerea lor în viață, în interesul țărilor și popoarelor noastre, al cauzei păcii și colaborării internaționale.

Ministerele și organizațiile economice vor asigura îndeplinirea tuturor prevederilor referitoare la dezvoltarea cooperării cu aceste țări în domeniile convenite — minier, geologic, metalurgic, forestier, agricol, industrial, comercial, al transporturilor etc. — și vor lua măsuri pentru crearea și funcționarea societăților economice mixte în sectoarele stabilite.

Avînd în vedere că toate țările vizitate au solicitat să trimită în România un număr mai mare de tineri la studii, Plenara Comitetului Central hotărăște majorarea numărului de burse pentru învățămîntul superior și mediu. De asemenea, multe țări au exprimat dorința ca un număr mai mare de specialiști români să lucreze în aceste țări în domeniul asistenței tehnice, în învățămînt și ocrotirea sănătății; Plenara hotărăște să fie satisfăcute aceste cereri prin trimiterea unui număr mai mare decît în prezent, de specialiști, de cadre didactice, medici și personal sanitar. Aceasta va constitui o manifestare vie a solidarității dintre România și țările africane.

Pentru coordonarea și urmărirea realizării în bune condițiuni și la timp a complexului de măsuri vizînd înfăptuirea acordurilor și înțelegerilor încheiate, Plenara stabilește înființarea Comisiei de Stat pentru coordonarea cooperării economice și tehnico-științifice cu țările africane.

Plenara hotărăște să se ia toate măsurile pentru dezvoltarea relațiilor de prietenie și colaborare dintre Partidul Comunist Român și partidele politice conducătoare din aceste țări, cu toate forțele progresiste și antiimperialiste, pentru intensificarea ajutorului politic, diplomatic și material acordat popoarelor și mișcărilor de eliberare națională care luptă împotriva dominației coloniale. Plenara recomandă Frontului Unității Socialiste, Uniunii Generale a Sindicatelor, Uniunii Tineretului Comunist, Uniunii Naționale a Cooperativelor Agricole de Producție, Consiliului Național al Femeilor, tuturor organizațiilor de masă și obștești din țara noastră să-și extindă legăturile cu organizațiile similare din țările africane; de asemenea, Liga română de prietenie cu popoarele din Asia și Africa să-și intensifice activitatea în vederea creșterii contribuției sale la adîncirea relațiilor prietenești cu popoarele din Africa.

Plenara dă o înaltă apreciere activității desfășurate de tovarășul Nicolae Ceaușescu, contribuției sale deosebit de valoroase în promovarea politicii externe a partidului și statului nostru. Plenara — aprobînd în unanimitate rezultatele vizitei — își exprimă convingerea că ea slujește intereselor poporului român și ale popoarelor țărilor africane, intereselor tuturor forțelor antiimperialiste, cauzei generale a socialismului și păcii în întreaga lume.

# ASTĂZI, ETAPA A XXII-a A CAMPIONATULUI DIVIZIEI A DE FOTBAL

**În cadrul etapei a XXII-a a campionatului diviziei A de fotbal se vor disputa astăzi următoarele partide:**

- **CLUJ: „U" — Dinamo**
- **IAȘI: Politehnica — C.F.R. Cluj**
- **PITEȘTI: F. C. Argeș — U.T.A.**
- **BACĂU: Sport Club — Jiul**
- **BRAȘOV: Steagul roșu — Crișul**
- **TG. MUREȘ: A. S. Armata — Steaua**
- **CONSTANȚA: Farul — Petrolul (în nocturnă, de la ora 19)**
- **BUCUREȘTI: Rapid — Univ. Craiova (stadionul 23 August, de la ora 16,30; în deschidere se vor întîlni echipele de tineret-rezerve).**

Ora oficială de începere a meciurilor: 16,30.

**CLASAMENTUL**

| | | | | | | |
|---|---|---|---|---|---|---|
| 1. U.T.A. | 21 | 11 | 7 | 3 | 39—17 | 29 |
| 2. F. C. Argeș | 21 | 13 | 0 | 8 | 34—27 | 26 |
| 3. „U" Cluj | 21 | 11 | 3 | 7 | 31—21 | 25 |
| 4. A.S.A. Tg. Mureș | 21 | 9 | 7 | 5 | 24—19 | 25 |
| 5. Steagul roșu | 21 | 9 | 6 | 6 | 26—14 | 24 |
| 6. Sport Club Bacău | 21 | 10 | 4 | 7 | 33—26 | 24 |
| 7. Steaua | 21 | 8 | 6 | 7 | 27—18 | 22 |
| 8. Dinamo | 21 | 8 | 5 | 8 | 28—25 | 21 |
| 9. Univ. Craiova | 21 | 8 | 5 | 8 | 26—25 | 21 |
| 10. Jiul | 21 | 8 | 5 | 8 | 19—25 | 21 |
| 11. Rapid | 21 | 8 | 3 | 10 | 24—27 | 19 |
| 12. Farul | 21 | 7 | 5 | 9 | 19—28 | 19 |
| 13. Petrolul | 21 | 7 | 5 | 9 | 10—25 | 19 |
| 14. Politehnica Iași | 21 | 5 | 8 | 8 | 22—27 | 18 |
| 15. C.F.R. Cluj | 21 | 3 | 7 | 11 | 14—29 | 13 |
| 16. Crișul | 21 | 2 | 6 | 13 | 9—32 | 10 |

*Citiți în pagina a 3-a ultimele amănunte de la cele 16 divizionare A, precum și vești din actualitatea fotbalului românesc și internațional.*

*În ajunul marelui derby*

# LA PITEȘTI, INTERESUL GENERAL A ATINS COTA MAXIMĂ

**● După toate probabilitățile, Dobrin va absenta ● U.T.A. se va deplasa în orașul derbyului, azi, venind de la ... București!**

PITEȘTI, 18 (**prin telefon**). Orașul trăiește, începînd de duminică seară — după „lovitura" de la Iași, care a relansat echipa locală în cursa pentru titlu — emoția caracteristică marilor evenimente sportive. Partida de mîine (n. r. — azi) cu U.T.A., socotită pe drept cuvînt nu numai derbyul etapei, ci și al campionatului, polarizează atenția și interesul tuturor. Pretutindeni, acolo unde fotbalul a reușit să pătrundă cu sau fără voie în intimitatea preocupărilor cotidiene ale oamenilor, se discută cu aprindere, se fac calcule și pronosticuri. Se adună speranțe și iluzii atît de multe cît într-un sezon sau chiar într-un an întreg. La casele de bilete, special amenajate, cozile par ca niște fluvii vii, unduind cu meandre zgomotoase și multicolore. La stadion se fac ultimele pregătiri de ordin organizatoric-gospodăresc. Se conteză, firesc, pe o asistență record și gazdele nu vor să rămînă cu nimic datoare unor obligații pe care le-au onorat în toate împrejurările. **O asemenea efervescență sportivă nu a mai cunoscut Piteștiul din anul 1967,** cînd F. C. Argeș, în luptă atunci cu Steaua, a trecut de puțin pe lîngă medalia de aur a campionatului. Și bine spunea cineva că, la Pitești, în aceste zile dinaintea meciului de miercuri, lumea a uitat de toate, începînd cu micile griji personale și terminînd cu temerara expediție spre Lună a lui „Apollo-16". La ordinea zilei, un singur eveniment

**Mihai IONESCU**

*(Continuare în pag. a 3-a)*

# ULTIMELE PREGĂTIRI ALE LOTULUI DE LUPTE LIBERE ÎNAINTEA C.E.

Au mai rămas doar cîteva zile pînă la gongul inaugural al campionatelor europene de lupte libere — luni, 24 aprilie, ora 12, la Katowice (Polonia). Lotul țării noastre face ultimele pregătiri. Antrenorul federal, **Ion Crișnic,** ajutat de antrenorul **Ion Bătrîn** și de **dr. Nicolae Lazăr,** urmărește cu atenție finalizarea ultimelor capitole din planul său tehnic și tactic.

Ne aflăm în sala de antrenament... Manechinele sînt trîntite pe saltea cu atîta înverșunare încît ne face impresia că vor plesni dintr-un moment în altul. Într-un colț al sălii se dispută lupta surdă cu halterele. Pe o bancă, brăileanul Vasile Iurga, medaliat cu bronz la ultimele două ediții ale campionatelor mondiale și tot cu bronz la campionatele europene din 1970, își privește cu nostalgie colegii. La recentul turneu internațional din sala Floreasca s-a accidentat stupid la un picior, răsucindu-și-l între două saltele care se depărtaseră sub prelată. Cu o săptămînă în urmă a reluat antrenamentele dar — spre marea-i neșansă — s-a accidentat din nou la picior. Astfel, el nu va putea concura la campionatele europene.

Între timp, antrenamentul a luat sfîrșit, așa încît îl putem reține cîteva minute pe Ion Crișnic.

— Cu cine îl veți înlocui pe Iorga?

— Accidentarea acestuia, pe lîngă faptul că o regret, implică și altă modificare în componența echipei. În locul lui Iorga, la categoria semimijlocie (82 kg), va concura tînărul **Ion Dumitru** (Steaua), pe care îl „coborîm" de la mijlocie (90 kg). În felul acesta, însă, a rămas descoperită categoria mijlocie. În zilele următoare, după cîteva meciuri de selecție, între **Ștefică Morcov** (Dinamo Buc.) și **Ștefan Enache** (Nicolina Iași), vom stabili pe cel care va lupta la Katowice. Dar, atît unul cît și celălalt sînt tineri (Morcov — 21 de ani și Enache — 22) și deci șansele oricăruia dintre ei sînt mai mici. Enache a fost eliminat în turul III la campionatele mondiale de anul trecut, iar Morcov n-a participat nici măcar la Balcaniadă... Ne-am propus să aliniem însă la Olimpiadă luptători la toate categoriile și experiența unor campionate europene, mai ales a acestora, va fi foarte folositoare oricui va concura.

— Ce așteptați de la ceilalți luptători la confruntările continentale?

— **Ion Arapu** (cat. semimuscă — **Costin CHIRIAC**

*(Continuare în pag. a 4-a)*

*În așteptarea marelui derby chipurile jucătorilor de la F.C. Argeș exprimă hotărîre, încredere, dorință de victorie. Chiar dacă lipsește... Dobrin*

Foto: V. BAGEAC

4 ZILE DE BOX INTERNAȚIONAL LA PATINOARUL „23 AUGUST"

# ÎN LUPTĂ PENTRU „CENTURA DE AUR"

## VEDETE ALE BOXULUI OLIMPIC, EUROPEAN ȘI AMERICAN

**● Capete de afiș: *CUȚOV, REGUEIFEROS, KAJDI, PETIT și PACETUHIN***

După lungul tir al pucurilor de hochei, care au ciuruit mantinelele, iată, începînd de astăzi, patinoarul artificial „23 August" pus la dispoziția iubitorilor de box, care găsesc aici o incintă foarte potrivită și spațioasă pentru galele pugilistice.

La prima sa ediție, turneul internațional dotat cu „Centura de aur" reunește la București aproximativ 35 de boxeri din 8 țări, din Europa și America, cărora li se vor adăuga, într-un impresionant lot, circa 45 de boxeri români, aleși după criteriul celor mai buni 4—5 la fiecare categorie.

În aceste circumstanțe sînt firești de așteptat întîlniri extrem de disputate la cîteva categorii, care întrunesc pe lista de înscrieri nume sonore în pugilismul amator mondial. În fruntea afișului stă, probabil, categoria ușoară, unde **Calistrat Cuțov** și **Paul Dobrescu** vor primi replica vicecampionului olimpic, excepționalul cubanez **Enrique Regueiferos,** campionul francez **Pierre Petit** și a speranței sovietice **Anatoli Kamniev.** Nu mai puțin pasionante vor fi partidele la categoria semimijlocie, unde **Victor Zilberman** și **Alexandru Popa** vor trebui să facă față asaltului campionului european, maghiarul **János Kajdi,** campionului Jocurilor Panamericane, cubanezul **Emilio Correa,** cunoscutului pugilist polonez **Jerzy Sobczak** și tînărului **Hans-Jürgen Kaiser,** semifinalist al recentelor

*(Continuare în pag. a 4-a)*

*ÎN CINSTEA ZILEI DE 1 MAI*

# UN BOGAT PROGRAM DE ÎNTRECERI SPORTIVE

**Țara întreagă se pregătește de sărbătoare. Zilele de 1 și 2 Mai sînt întîmpinate pretutindeni cu rezultate bune în muncă, în mijlocul unui entuziasm general. În cadrul manifestărilor ce vor avea loc cu acest prilej, sportul se înscrie la loc de cinste. Au loc intense pregătiri pentru întrecerile ce se vor organiza. Iată, mai jos, cîteva amănunte.**

CONSTANȚA: **NUMEROASE ÎNTRECERI PE LITORAL**

La Constanța, în zilele de 30 aprilie, 1 și 2 Mai agenda sportivă va fi deosebit de bogată. Pe arena C.F.R., popicarii își vor disputa întîietatea în „Cupa 1 Mai", într-un concurs individual, iar pe terenul de la Complexul Neptun, se vor întrece jucătorii de tenis de cîmp — băieți și fete. În zilele de 30 aprilie, 1 și 2 Mai, pe frumoasa bază sportivă de la Mamaia vor avea loc întreceri de bowling la care vor lua parte echipele **Energetica, Neptun, Tomistext, Hidrotehnica, Comerțul, Portul, Dobrogea, Constructorul și Murfatlar.** În pădurea „Mihail Kogălniceanu" este programat „Crosul tineretului", iar în pădurea Babadag concursul de orientare turistică, dotat cu „Cupa U.T.C.". Tot la orientare turistică se vor întrece sportivii de la Voința. Parcul pionierilor va găzdui, timp de trei zile, jocuri de baschet, handbal și volei, în care se vor disputa „Cupele 1 Mai", în timp ce pe apele lacului Sutghiol va avea loc concursul de yahting.

TIMIȘOARA: **PE BEGA ȘI LA PĂDUREA VERDE**

În orașul de pe Bega, sportul va ocupa un loc însemnat în programul manifestărilor din zilele de 1 și 2 Mai. Pe stadionul Progresul, la baza nautică de pe Bega și în splendidul decor de la Pădurea verde **își vor da întîlnire sportivi de la C.F.R., U.M.T., Politehnica, Voința, Școala sportivă, Electromotor, S. S. Viitorul, Electrobanatul, Constructorul, Tehnometal, Progresul, Electrica. Ei se vor întrece în competiții dotate cu „Cupa 1 Mai", la box, caiac-canoe, canotaj, haltere, fotbal, judo, popice și tenis de cîmp.**

Cu prilejul adunărilor populare, vor avea loc demonstrații sportive la box, judo, haltere, scrimă, iar pe Bega se va desfășura un concurs de navomodele. La Pădurea verde, iubit loc de agrement al timișorenilor, se va desfășura, de asemenea, un bogat program sportiv.

**AL. C.**

PITEȘTI: **1000 DE PARTICIPANȚI LA CROSUL „PRIMĂVARA ARGEȘEANĂ"**

În cinstea zilei de 1 Mai, C.J.E.F.S. Pitești a inițiat numeroase competiții și demonstrații sportive. Astfel, în ziua de 28 aprilie, pe stadionul „1 Mai", elevii liceelor Zinca Golescu, N. Bălcescu și Al. Odobescu vor prezenta un program de gimnastică, demonstrații de aero și racheto-modele. Sînt prevăzute, de asemenea, întreceri de carting, în care se vor lansa micii concurenți de la Casele de pionieri din Pitești și Cluj. La 30 aprilie se va disputa etapa județeană a crosului „Primăvara argeșeană", la startul căreia se vor alinia 1 000 de participanți, cîștigători ai fazelor precedente (pe centrele din raza județului). În zilele de 1 și 2 Mai vor avea loc finalele unor competiții de masă, dotate cu cupa „1 Mai" la fotbal, handbal, volei, judo, tenis de masă, lupte și popice.

La Ștefănești, un cunoscut loc de agrement din apropierea Piteștiului, se va organiza o serbare cimpenească, al cărei program va cuprinde jocuri distractive, demonstrații de handbal, fotbal, lupte și judo feminin.

**I. FEȚEANU**-coresp. județean

*Asistate de antrenorul Fuentes, cele două vedete ale cubanezilor, Regueiferos (stînga) și Garbey, la antrenamentul din sala Progresul*

Foto: Theo MACARSCHI

De azi, la Iași

## ULTIMUL TURNEU AL CAMPIONATULUI MASCULIN DE HANDBAL

Astăzi după-amiază în Sala sporturilor din Iași se vor disputa primele partide ale... ultimului turneu al campionatului masculin de handbal. Trei zile consecutiv, amatorii de sport din acest oraș vor avea ocazia să asiste la 15 partide, dintre care unele sînt decisive în lupta pentru evitarea retrogradării. În plus, programul cuprinde și cîteva jocuri de tradiție, cum ar fi întîlnirea dintre Steaua și Dinamo București (primele două clasate) sau cea dintre Steaua și Universitatea București, partidă care dintotdeauna a oferit un spectacol de calitate, dinamic și atractiv. Cu atît mai mult este de așteptat ca aceste formații fruntașe să furnizeze meciuri frumoase, cu cît lupta pentru întîietate este practic încheiată.

Iată programul de azi, de la ora 14,30: **Independența Sibiu — Politehnica Timișoara, Steaua — Trotușul, S.C. Bacău — Universitatea București, Dinamo București — Universitatea Cluj, Dinamo Brașov — Politehnica Galați.**

atletism

# NOUĂ FORMAŢII LA STARTUL CAMPIONATULUI REPUBLICAN PE ECHIPE

La sfîrşitul acestei săptămîni — start într-o nouă ediţie a campionatului republican pe echipe, competiţie care angrenează pe cei mai buni sportivi ai ţării, într-o interesantă dispută, pasionantă — prin genul ei (divizie) — pentru iubitorii atletismului.

Ca şi în ediţia precedentă, în joc sînt cele trei titluri republicane ce se vor decerna celor mai bune formaţii masculine şi feminine, precum şi cîştigătoarei într-un clasament general. Şi le vor disputa, pe parcursul a patru etape, nouă formaţii: **DINAMO, STEAUA, RAPID, METALUL** şi **C.A.U. Bucureşti, selecţionata judeţului CLUJ, selecţionata judeţului TIMIŞ, selecţionata judeţului BRAŞOV** şi **selecţionata judeţului ARGEŞ**.

În fiecare etapă sînt programate cîte trei meciuri, care angrenează tot atîtea echipe, întrecerile fiind programate de-a lungul a două reuniuni.

La această oră se cunosc componenţele fiecărei participante la acest campionat, ultimele amănunte privind pregătirea lor şi noutăţile din fiecare lot. Iată, de altfel, o prezentare succintă a acestora.

## DINAMO BUCUREŞTI

„În actuala ediţie a diviziei de atletism — ne-a declarat prof. **Alexandru Stoenescu**, antrenorul coordonator al dinamoviştilor, echipa noastră şi-a propus să-şi apere cu succes titlul de campioană. Contăm pe aproximativ 100 de atleţi, cu care vom acoperi în mod corespunzător aproape toate probele. Singurele dificultăţi — alergările peste garduri şi aruncarea suliţei bărbaţi. În schimb, vom miza mult pe superioritatea noastră în probele de marş, 400 m, disc femei, semifond şi fond.

Nume noi în formaţia noastră: **St. Goanţă, Ş. Ioan, N. Lepară, I. Zamfirache** la băieţi, **El. Mîrza, N Onică, G. Zamfirache** la fete. În funcţie de necesităţile ivite pe parcursul competiţiei vom promova în echipă şi o serie de juniori talentaţi din propria pepinieră. Consider că în acest an, cel mai dificil adversar pentru noi va fi Steaua. Dacă vom învinge această echipă, avem toate şansele să rămînem în posesia titlului".

## STEAUA BUCUREŞTI

„În mod normal nu putem pierde primul loc în clasamentul echipelor masculine — este de părere antrenorul **N. Tacorian**. Echipa noastră a fost serios întărită prin transferarea unor sportivi de valoare ca **D. Tit, M. Neamţu, Fl. Sandru, I. Burcă, Gh. Monea, V. Jurcă, N. Pană, Şt. Naghi.**

Majoritatea probelor vor fi acoperite în mod corespunzător la băieţi, cu excepţia aruncării ciocanului. Selecţionata noastră, feminină este însă ceva mai slabă decît principalele adversare, Dinamo, C.A.U. şi Metalul. În general, acesteia îi lipseşte atleta nr. 2 pentru probele de aruncări.

Atleţii noştri fruntaşi au participat la o pregătire comună, la Budapesta, în compania sportivilor din clubul Honved şi majoritatea deţin o formă corespunzătoare actualului stadiu de pregătire. În orice caz, ediţia din acest an va fi mult mai disputată decît cea precedentă".

## RAPID BUCUREŞTI

„Anul acesta, echipa feroviară contează pe aportul a 50 de sportivi (37 de atleţi şi 13 atlete) — declară antrenorul coordonator **Gheorghe Stănel.** Punctele noastre forte: **Gh. Cefan, I. Răţoi, T. Puiu, M. Zaharia, V. Mihăescu, D. Szilagy** la băieţi, **Valeria Bufanu, Cornelia Popescu, Virginia Ioan, Doina Bădescu** la fete. Cu prilejul ediţiei din acest an vom promova şi cîţiva juniori talentaţi, din rîndul cărora vreau să amintesc pe **Adriana Dumitrache** (100 m), **Gabriel Curuţ** (100 m) şi **Jeana Velicu** (400 m).

La majoritatea probelor avem concurenţi de bună valoare. Sîntem totuşi descoperiţi la unele din ele: înălţime bărbaţi, triplusalt, prăjină, disc bărbaţi, suliţă femei şi greutate femei. Cred că lupta pentru titlu se va da între Dinamo şi Steaua, în timp ce echipa Rapid va lupta pentru locurile 3—4".

## METALUL BUCUREŞTI

„Avem cea mai puternică echipă pe care am prezentat-o vreodată în divizia naţională — este părerea antrenorului **Silviu Dumitrescu.** În general, contăm pe aproximativ 50 de sportivi (32 de atleţi şi 18 atlete). După părerea mea, formaţia feminină este mai puternică decît cea masculină.

Mizăm foarte mult pe punctele care le vor realiza **Ş. Ciochină, Gh. Ghipu, D. Nicolae, C. Lihu, I. Dima** în probele masculine şi, respectiv, **Lia Manoliu, Maria Lincă, Mariana Goth, Dorina Cătineanu, Cornelia Holub, Veronica Anghel** în cele feminine. Atletele noastre candidează cu şanse apreciabile la locul I în întrecerea feminină; în schimb, băieţii vor trebui să depună eforturi serioase pentru a evita retrogradarea. Am umplut multe goluri în echipă, lansînd o serie de debutanţi, din rîndul cărora l-aşi evidenţia pe **Gh. Ropotă**, care va fi o plăcută surpriză pentru specialişti".

## C.A.U. BUCUREŞTI

„Deşi am pierdut o serie de sportivi valoroşi, printre care Ş. Ioan, D. Tit, D. Szilagy, Şt. Naghi, Elena Mîrza, vom prezenta o selecţionată omogenă, care va beneficia de aportul a 80 de sportivi" — declară conferenţiarul universitar **Titus Tatu.** Vom acoperi în mod practic toate probele cu excepţia omului nr. 2 la săritura cu prăjina.

„Punctele noastre forte — probele masculine de sprint, alergările peste garduri şi sărituri. Mai slab stăm la aruncarea suliţei bărbaţi. În general, vom conta mult pe faptul că între cei doi atleţi pe care îi vom alinia la fiecare probă, diferenţele sînt minime, lucru extrem de important în întrecerile de acest gen. Dacă fiecare component al echipei îşi va realiza obiectivul individual pe care şi l-a propus în acest sezon, vom putea concura de la egal la egal cu cele mai puternice team-uri, Dinamo şi Steaua".

## BRAŞOV

Beneficiind de vremea favorabilă, atleţii braşoveni au continuat pregătirile în aer liber în vederea primei etape a diviziei. Astfel, în ultima perioadă s-au organizat două concursuri de verificare şi selecţie pentru ca la fiecare probă să avem în selecţionata judeţului pe cei mai buni sportivi. Din echipa care se contură vor face parte, printre alţii, **Olga Damian** şi **Corina Ionescu** (sprint), **Marilena Bădiţoiu** (400 şi 800 m), **Carmen Golgoţi** (lungime), **Lucia Eminovici** şi **Elena Popa** (disc) şi evident, maestra emerită a sportului **Ana Sălăgean**, la disc şi greutate. Din formaţia masculină, remarcăm candidatura atleţilor **V. Sălăgean, Z. Hegheduş** (disc şi greutate), **R. Purghel** (ciocan), **I. Orghidan** (sprint), **O. Scheibe** (semifond), **E. Rotaru** (triplu şi lungime). De remarcat introducerea în echipă a unor juniori talentaţi, cum sînt **A. Toma** (sprint şi lungime), **L. Braşoveanu** (400 m g) şi **L. Creţu** (înălţime), acesta stabilind chiar în săptămîna trecută un nou record judeţean de juniori şi seniori cu 1,88 m.

Se mizează pe omogenitatea echipei de fete. Două indisponibilităţi la această oră: **Şt. Satmari** şi **L. Braşoveanu** (se speră totuşi în recuperarea lor) şi transferul aflat pe... drum, al atletei Edith Schal, de la C.A.U. Bucureşti

**M. B.**

## TIMIŞ

Profesorul **Adrian Damşa** — vicepreşedintele C.J.E.F.S. Timiş ne-a spus: „Pentru actuala ediţie ne-am străduit să eliminăm, iar acolo unde nu am reuşit, aceasta, cel puţin să ameliorăm carenţele arhicunoscute din participările noastre anterioare. În primul rînd, am lărgit lotul la 50 de băieţi şi 30 de fete, ceea ce ne face să credem că vom acoperi toate probele. Pregătirile au fost făcute în cadrul secţiilor, cu antrenorii **Lupşa, Mesaroş, Deheleanu, Deacov, Pascu** şi **Grozescu.** În zilele de 15 şi 16 aprilie cei vizaţi vor participa la un concurs de selecţie în vederea alcătuirii formaţiei pentru prima etapă.

În apropiatul campionat sperăm într-o bună comportare a lui **Marian Beker, Tamaş Szabo, Emil Tobias, Adalbert Darvaş, Andrei Curunţi, Mariana Lazăr, Ion Vasilescu, Adrian Laurenţiu** şi alţii. Prima etapă — cu Dinamo şi Rapid, la Bucureşti — este foarte grea, însă componenţii echipei noastre vor încerca să fie parteneri redutabili".

**P. ARCAN** — coresp. judeţean

## CLUJ

Deşi configuraţia definitivă a echipei de atletism a Clujului va fi cunoscută numai după al doilea concurs de selecţie şi după şedinţa comisiei judeţene de specialitate, tov. **Constantin Cucu**, vicepreşedinte al C.J.E.F.S. Cluj ne-a oferit o suită de date, referitoare la grupul sportivilor care vor „ataca" divizia.

„Ei sînt selecţionaţi din circa 150 de atleţi, toţi aparţinînd numai secţiilor din oraş. Ceea ce caracterizează echipa — condusă de un colectiv de antrenori ce-l are în frunte pe dr. **Ion Arnăut** — este tinereţea, în componenţa ei figurînd mai mulţi juniori talentaţi, printre care **Doina Hoinărescu, Sanda Cubleşan, Mariana Nedelcu, Ion Gajea** şi **Valentin Ciurea.** Tinerii vor încerca să acopere golurile lăsate prin plecarea din Cluj a unor atleţi, precum **Darvaş, Ghedeon** şi alţii. Dar, pentru că sîntem la capitolul absenţe, trebuie să mai anunţăm că în acest sezon sîntem lipsiţi de aportul lui Sepci şi Monea, atleţi care vor concura pentru cubul Steaua, întrucît îşi satisfac serviciul militar. În comparaţie cu ediţia 1971, beneficiem însă de prezenţa a două capete de afiş: **Ileana Silai** şi **Kurt Socol**, absenţi anul trecut din motive subiective (prima) şi obiective (al doilea). Alături de ei vor concura **Vasile Bogdan** şi **Vasile Sărucan**, atleţi de care ne legăm speranţele unor locuri mai bune decît cele obţinute în 1971".

**N. D.**

## ARGEŞ

Pentru a cunoaşte stadiul pregătirilor noii promovate în divizia A — echipa reprezentativă de atletism a judeţului Argeş — înaintea startului campionatului, ne-am adresat tovarăşului profesor **Mihai Diaconescu**, vicepreşedinte al C.J.E.F.S. care ne-a declarat:

„Imediat după promovarea echipei noastre în prima categorie am luat măsuri de pregătire şi completare a lotului cu elemente corespunzătoare, cunoscînd valoarea ridicată a echipelor din primul eşalon al atletismului românesc. Fiecare antrenor sau profesor are responsabilităţi şi sarcini precise pe această linie

Echipa este compusă în marea majoritate din juniori, mulţi dintre ei avînd o certă perspectivă şi valoare confirmată, proveniţi de la liceul experimental de atletism Cîmpulung, de la C. S. Cîmpulung, C. S. Piteşti şi Şcoala sportivă Piteşti. Pot să remarc din rîndul echipei elemente valoroase ca: **Olimpia Cataramă, Liliana Leau, Dorel Cristudor, Adrian Cristali, Dan Betini, Relia Duculescu, Doina Spînu** ş.a.

Cunoscînd valoarea sportivilor noştri, dorinţa lor de afirmare, rezultatele obţinute pînă în prezent cît şi dragostea, pasiunea cu care muncesc specialiştii din atletismul argeşean, sînt convins că vom avea o compotrare bună, iar judeţul Argeş se va menţine în prima divizie a ţării".

★

Pentru etapa întîi a diviziei de atletism, din 22—23 aprilie, organizatorii au luat toate măsurile pentru punerea la punct a stadionului atletic din „Parcul 23 August".

**Ilie FEŢEANU** — coresp. judeţean

MOTO

## Duminică, pe traseul de la Vălenii de Munte START ÎN CAMPIONATUL NAŢIONAL DE MOTOCROS

• Duminică s-a disputat la Buzău, în prezenţa a peste 4 000 de spectatori, ultimul concurs de verificare a motocrosiştilor înaintea începerii campionatului naţional. Iată rezultatele înregistrate: **clasa 70 cmc:** 1. P. Oprea (Steagul roşu Braşov), 2. N. Şerban (Automobilul Buzău); **juniori:** 1. A. Benedek (Steagul roşu Braşov), 2. N Murgoci (Poiana Cîmpina), 3. V. Argăseală (Automobilul Buzău) **clasa pînă la 500 cmc:** 1. St. Chiţu (Poiana Cîmpina), 2. Tr. Moaşa (Steagul roşu Braşov), 3. A. Crisbay (Steagul roşu Braşov).

• Duminică 23 aprilie se va desfăşura la Vălenii de Munte prima etapă a campionatului naţional de motocros pe anul 1972. Întrecerile, care vor avea loc în organizarea F.R.M. şi a asociaţiei sportive Locomotiva Ploieşti, vor cuprinde probe pentru posesorii de motorete româneşti, juniori şi seniori. Reamintim pe deţinătorii titlurilor: **clasa 70 cmc** — Petre Oprea (Steagul roşu Başov); juniori — Gh. Voicu (Steagul roşu Braşov); **clasa 250 cmc:** St. Chiţu (Poiana Cîmpina); **clasa 500 cmc** — Cristian Dovids (Metalul Bucureşti).

Sperăm că şi ediţia din acest an a campionatului motocrosiştilor va fi la fel de palpitantă ca cea precedentă, iar asociaţiile sportive care se vor ocupa de organizarea etapelor vor lua măsurile necesare pentru crearea condiţiilor optime de desfăşurare a întrecerilor.

Epistolele săptămînii

# ESTE DREPT, SĂ NU UITĂM REGHINUL...

Uite aşa, la „năcaz" — bănuim noi — a pus mîna pe toc şi hîrtie, cu intenţia de a scrie redacţiei, profesorul **Paul Simion** din Vlahiţa (str. I. Atila 9), jud. Harghita. „**Cred că ar trebui să se acorde mai mare atenţie acelor oraşe sau asociaţii sportive care au crescut şi cresc nenumăraţi sportivi fruntaşi care evoluează apoi în alte cluburi**". Prof. Simion n-are nimic împotriva acestor transferuri, după cîte ne dăm seama, dar ceva tot îl frămîntă. Porneşte de la fotbal, arătînd că oraşul Reghin — căci despre el este vorba — a avut echipă în divizia A, dar că acum nu mai are nici în „C". Declin, cum spune dînsul, din mai multe cauze, dar mai ales datorită faptului că „**nu există o conducere pricepută**". În continuare, autorul arată că „**mulţi jucători din Reghin activează în alte părţi: Pojoni — la U.T.A., Varadi (A.S.A. Tg. Mureş), Moldovan (Petrolul), Szekeli (A.S.A.-tineret), Iencsi (Ceahlăul Piatra Neamţ), Serfözo (Independenţa Sibiu) ş.a. După ce aceşti sportivi pleacă în marile centre, nu se mai aminteşte de loc de oraşul sau asociaţia în care au crescut. Si e păcat**". Lista sportivilor continuă cu boxeri. Din Reghin s-au ridicat, ni se precizează, numeroşi boxeri buni, chiar campioni: Iuliu Astalos, Lucian Gorea, Filip Dan ş.a. „**La Dinamo activează Eugen Gorea, dar nimeni nu aminteşte că el a crescut la Reghin**".

Citim cu atenţie scrisoarea profesorului din Vlahiţa şi-l înţelegem. El se scuză de faptul că ar putea fi bănuit de patriotism local, extinzînd observaţia sa şi la alte oraşe, cluburi, asociaţii sportive mai mici, anonime aproape. „**Creştem sportivi, ne mîndrim cu ei, dar pînă la urmă nu ne rămîne decît să le... urmărim din depărtare zborul**". Şi se referă, în continuare, la unele satisfacţii morale, chiar şi materiale, ce ar putea veni din partea marilor cluburi (demonstraţii sportive, dotarea cu echipament, sprijin cu antrenori calificaţi ş.a.). **Ar fi un stimulent pentru creşterea altor sportivi**".

De ce să n-o spunem, aveţi dreptate tovarăşe profesor Simion. Luate de vîrtejul activităţii, federaţiile, asociaţiile şi cluburile mari — „**beneficiare de sportivi**", cum le numiţi — n-au timp de a se mai uita înapoi, deşi ar fi cazul... Şi presa, evident, are partea ei de vină. În ce ne priveşte, ne vom strădui, bineînţeles, să mai reparăm în viitor, cîte ceva din ce este nedrept. Începînd cu oraşul Reghin. Un gînd bun deci, prin aceste rînduri, plin de respect faţă de profesorii, antrenorii de prin această parte a ţării, care au migălit şi migălesc cu pasiune la formarea unor sportivi fruntaşi ai ţării.

**Modesto FERRARINI**

polo

Campionatul republican de polo intră într-o pauză, determinată de pregătirile echipei naţionale în vederea turneului de calificare (München, 12—21 mai) pentru J. O. Selecţionabilii, în marea lor majoritate componenţi ai echipelor **Dinamo** şi **Rapid** din Bucureşti, fruntaşe ale clasamentului, şi-au reluat antrenamentele, deocamdată, la bazinul Floreasca, sub conducerea lui **A. Grinţescu** şi **N. Firoiu.**

Pentru cele patru săptămîni care au mai rămas pînă la primul examen al anului — din cele 14 formaţii înscrise în turneul de la München vor obţine calificarea doar

## ECHIPA NAŢIONALĂ ŞI-A RELUAT PREGĂTIRILE

primele trei — cei doi tehnicieni îşi vor îndrepta atenţia asupra elementelor tehnico-tactice

„**La Sofia** — ne declara A. Grinţescu — **echipa noastră s-a comportat mulţumitor. Băieţii au avut ambiţia de a ajunge în mai, la München, neînvinşi şi au reuşit acest lucru. Dar, în ansamblu, jocul lor nu mă mulţumeşte. Echipa este pe punctul de a se cristaliza, deşi pentru cîteva posturi există o serioasă concurenţă. Şerban Huber se află în formă bună şi nu are la această oră nici un contracandidat serios la postul de portar. Gheorghe Zamfirescu, în accentuată revenire, alături de Bogdan Mihăilescu (un veritabil exemplu în pregătire şi comportament) şi Gruia Novac (care poate da mai mult) rămîn oameni de bază în orice moment. Dintre tineri, Claudiu Rusu, Viorel Rus şi Adrian Nastasiu se încadrează tot mai bine în jocul echipei, iar Iosif Culineac, Radu Lazăr şi Dinu Popescu evoluează mulţumitor.**

**Lotul marchează un plus evident al potenţialului fizic, ceea ce îi dă posibilitate să joace permanent într-un ritm susţinut. Nu sînt însă pe deplin mulţumit de modul în care jucătorii se concentrează în momentele de superioritate (sau inferioritate). Marcăm destul de greu cu un om în plus şi primim cu uşurinţă goluri cînd ne apărăm, în situaţii inverse. Vom repeta însă aceste elemente, decisive în jocul modern, pînă la automatizarea paselor, la însuşirea perfectă a rolului fiecărui jucător, indiferent de postul pe care îl ocupă în ofensivă sau în defensivă. Păstrez credinţa că vom trece cu bine examenul din luna mai".**

### ÎN DIVIZIA NAŢIONALĂ, DINAMO ŞI RAPID — SINGURELE ECHIPE NEÎNVINSE

După partidele din cea de a doua etapă-turneu a campionatului de polo, **Dinamo şi Rapid Bucureşti** au rămas singurele formaţii neînvinse în actuala întrecere, ele fiind despărţite, în fruntea clasamentului, doar de golaveraj. Meciurile restante ale etapei, care angrenează formaţiile Progresul Bucureşti, Vagonul Arad şi Olimpia Oradea, au fost programate pentru zilele de 6 şi 7 mai.

| | | | | | | |
|---|---|---|---|---|---|---|
| 1. Dinamo | 4 | 4 | 0 | 0 | 74— 8 | 8 |
| 2. Rapid | 4 | 4 | 0 | 0 | 52—11 | 8 |
| 3. Voinţa Cluj | 4 | 2 | 1 | 1 | 24—22 | 5 |
| 4. Crişul Oradea | 4 | 2 | 0 | 2 | 15—33 | 4 |
| 5. I.E.F.S. | 4 | 1 | 1 | 2 | 21—30 | 3 |
| 6. Poli. Cluj | 4 | 1 | 0 | 3 | 13—42 | 2 |
| 7. Progresul Buc. | 2 | 0 | 0 | 2 | 7—10 | 0 |
| 8. Vagonul Arad | 2 | 0 | 0 | 2 | 6—19 | 0 |
| 9. Olimpia Oradea | 2 | 0 | 0 | 2 | 2—34 | 0 |

### JUNIORII DE LA PROGRESUL BUCUREŞTI — IMBATABILI

Au luat sfîrşit întrecerile primului tur al campionatului republican de juniori — zona Sud. După şapte etape, pe primul loc se află echipa Progresul Bucureşti, care a acumulat 14 puncte din tot atîtea posibile, ea fiind urmată, în clasament, de C.S. Şcolar cu 12 p, Dinamo şi Şc. Sp. 1 Bucureşti cu cîte 6 p. Returul competiţiei va începe la 16 iulie, primele patru clasate urmînd să participe la turneul final.

### A. GRINŢESCU OBSERVATOR LA MARELE TURNEU DE LA BELGRAD

Între 27 şi 30 aprilie, la Belgrad, va avea loc un mare turneu internaţional de polo, organizat cu prilejul celei de a 50-a aniversări a federaţiei de specialitate din Iugoslavia. Vor fi prezente patru din cele mai puternice formaţii din lume, selecţionatele U.R.S.S., Ungariei, Italiei şi Iugoslaviei. F.R.N. a delegat ca observator la aceste întreceri pe antrenorul echipei noastre naţionale, Anatol Grinţescu.

*Un atac al I.E.F.S.-ului stopat de Elisabeta Şimo, unul din cei mai buni portari ai handbalului nostru feminin*
Foto: Ş. BAKCSI

handbal

## „U" TIMIŞOARA DOMINĂ, ÎN CONTINUARE, CAMPIONATUL FEMININ, DIVIZIA A

● **Joi, sîmbătă şi duminică — 6 partide**

În sfîrşit, s-au consumat etapele turului I al campionatului feminin de handbal, divizia A (cele două restanţe ale Universităţii Bucureşti sînt programate la 20 şi 27 aprilie), echipele pregătindu-se acum să abordeze turul al... III-lea. După cum se ştie, între cele două tururi în aer liber a existat cel al turneelor de sală, care s-au desfăşurat în timpul iernii.

Etapa de duminică a consolidat poziţia liderului, formaţia Universitatea Timişoara, care, deşi a fost la un pas de înfrîngere, s-a salvat în ultimele 7 minute ale meciului derby cu I.E.F.S. Fără îndoială, decisivă pentru desemnarea campioanei rămîne partida de la Timişoara (27 aprilie). În cazul cînd Universitatea Bucureşti ar reduce la un punct avansul echipei lectorului univ. Constantin Lache, situaţia ar putea deveni favorabilă bucureştencelor. Aceasta pentru faptul că meciul din turul III dintre cele două concurente la titlu se dispută la Bucureşti. Şi situaţia codaşelor începe să se lămurească. Rapidul s-a depărtat la 4 şi, respectiv, 5 puncte de Confecţia şi Universitatea Cluj, astfel că pericolul de a reintra în hora retrogradării este minim. De altfel, jocul bun practicat în ultimul timp de echipa din Giuleşti, consolidarea sa prin introducerea tinerei şi talentatei Amarandei pledează pentru rămînerea în primul campionat al ţării.

Jocurile din etapa a IX-a (a 18-a) s-au caracterizat printr-o acerbă luptă pentru obţinerea celor două puncte. Echipele resimt încă lipsa de acomodare cu jocul în aer liber (mult diferenţiat faţă de cel în sală), sînt — cum s-ar spune — la început de drum. Din această cauză, execuţiile tehnice au încă de suferit, desfăşurarea jocului nu este prea clară în ceea ce priveşte punerea în aplicare a intenţiilor tactice. Fără îndoială, un rol hotărîtor îl au antrenamentele, seriozitatea şi sîrguinţa cu care handbalistele vor dori să se pună la punct.

Aproape în aceeaşi situaţie cu jucătoarele se află şi arbitrii. Nici ei nu s-au pus încă la punct, apreciază de multe ori fantezist fazele, dictează pripit sancţiuni drastice sau aşteaptă prea mult pînă să avertizeze o jucătoare care, evident, acţionează în afara limitelor regulamentului. Concluzia este clară...

Săptămîna aceasta sînt programate alte 6 jocuri divizionare. Joi după-amiază (de la ora 16,30, la „Tineretului"), Universitatea Bucureşti îşi dispută restanţa cu Universitatea Cluj, iar sîmbătă (de la ora 17, pe acelaşi teren) campioanele întîlnesc într-un meci de atracţie pe Rapid. Etapa a XIX-a programează duminică meciurile I.E.F.S. — Textila Buhuşi (teren Dinamo, ora 16,30), Confecţia — Rulmentul Braşov (teren Dinamo, ora 17,30), Mureşul Tg. Mureş — Universitatea Cluj şi Voinţa Odorhei — Universitatea Timişoara.

| | | | | | | |
|---|---|---|---|---|---|---|
| 1. „U" Timişoara | 17 | 16 | 0 | 1 | 284—161 | 32 |
| 2. „U" Buc. | 16 | 13 | 1 | 2 | 235—170 | 27 |
| 3. I.E.F.S. | 18 | 10 | 2 | 6 | 204—181 | 22 |
| 4. Textila | 18 | 8 | 2 | 8 | 198—213 | 18 |
| 5. Mureşul | 18 | 7 | 2 | 9 | 193—203 | 16 |
| 6. Rulmentul | 18 | 7 | 2 | 9 | 228—263 | 16 |
| 7. Voinţa | 18 | 7 | 1 | 10 | 171—201 | 15 |
| 8. Rapid | 18 | 5 | 3 | 10 | 182—192 | 13 |
| 9. Confecţia | 18 | 3 | 3 | 12 | 193—230 | 9 |
| 10. „U" Cluj | 17 | 3 | 2 | 12 | 185—259 | 8 |

**I.E.A.B.S.**

Anunţă deschiderea centrelor de iniţiere în tenis de cîmp şi judo-karate-yoga, la Complexul sportiv „23 August".

Informaţii şi înscrieri la patinoarul „23 August", tel. 21.21.63; tramvaie 23, 24, autobuz 107.

haltere

## 13-21 mai la Constanţa
## ENTUZIASMUL ŞI PRICEPEREA ORGANIZATORICĂ VOR ASIGURA SUCCESUL CAMPIONATELOR EUROPENE

De inaugurarea campionatelor europene de haltere ne mai despart aproximativ trei săptămîni. Cum este şi firesc, în prezent, pregătirile pentru această mare competiţie continentală sînt în plină desfăşurare. Atît forul de specialitate, cît şi organele sportive din Constanţa (locul de disputare a întrecerilor) se străduiesc să fie la înălţimea competiţiei, să ofere participanţilor condiţii cît mai bune de concurs. Fireşte, organizarea unor campionate europene, la care numărul celor înscrişi (peste 100) este mare, implică unele obligaţii, de care trebuie să se ţină seama.

Nu de mult, la Constanţa, au avut loc campionatele naţionale, cu prilejul cărora s-a făcut o mică „repetiţie generală". În linii generale, ea a fost reuşită, dar a şi scos în evidenţă unele aspecte de care trebuie să se ţină seama. În rîndurile de mai jos, vom da cuvîntul unor persoane autorizate, care vor schiţa impresiile lor cu privire la organizarea campionatelor europene.

LAZĂR BAROGA, **secretar general al F.R.H.C.:** „La reuşita întrecerilor, un cuvînt hotărîtor îl vor avea gazdele. Entuziasmul şi priceperea lor constituie garanţii pentru obţinerea unui succes. Am stat de vorbă cu cadrele de conducere ale forurilor locale care ne-au asigurat că toate amănuntele vor fi puse la punct. Se va avea o deosebită grijă ca alimentaţia sportivilor (atît de importantă la halterofilii) să fie cît mai variată, aşa încît să satisfacă dorinţele tuturor. În ceea ce priveşte cazarea, vă pot spune, de asemenea, că ea va întruni acordul celor mai exigente preferinţe. Întreg hotelul Continental, precum şi alte două complexe hoteliere, vor sta la dispoziţia celor peste 300 de participanţi (inclusiv sportivi, organizatori, ziarişti). Pentru ziarişti, a căror cifră va atinge un record (aproape 100), se vor crea cele mai bune condiţii de muncă. Ei vor avea la dispoziţie o imensă sală de lucru, o masă a presei de la care se va putea urmări foarte bine evoluţia participanţilor, telefoane şi telexuri, prin intermediul cărora să facă transmisiile. În ceea ce priveşte organizarea tehnică, trebuie să amintesc de instalarea unei aparaturi moderne (panou electronic pentru afişarea rezultatelor, un ceas de control pentru prezentarea halterofililor la bară), organizarea unei vaste reţele de arbitri etc. Congresul Federaţiei europene de haltere, precum şi conferinţa de presă se vor organiza la 12 mai, la Mamaia, la hotelul Internaţional".

ŞTEFAN PETRESCU, **vicepreşedinte al F.R.H.C., antrenor emerit:** „Doresc ca din punct de vedere tehnic toţi participanţii să fie mulţumiţi în ceea ce priveşte alimentaţia şi desfăşurarea antrenamentelor dinaintea disputelor. Va trebui să amenajăm sălile de antrenament cu cele mai bune aparaturi, în aşa fel încît concurenţii să se pregătească optim înaintea campionatelor. În plus, trebuie rezolvată problema saunei, de care concurenţii au atîta nevoie. În această direcţie, forurile locale trebuie să ne acorde sprijinul, punînd la dispoziţie sportivilor instalaţiile băii municipale".

TEODOR DUMITRESCU, **membru în Biroul federal:** „Misiunea noastră de a organiza un campionat european este foarte dificilă. De aceea, trebuie să ne unim toate eforturile pentru reuşită. Fiecare oficial însărcinat cu vreo misiune va trebui să se achite cu conştiinciozitate de îndeplinirea ei. Începînd cu sosirea participanţilor şi terminînd cu unele amănunte care par să nu aibă importanţă, toate trebuie tratate la nivelul celei mai înalte răspunderi. Printr-o colaborare strînsă între membrii comitetului de organizare şi toţi factorii executivi, vom reuşi să ne îndeplinim sarcinile pe care le avem de rezolvat".

Pentru buna desfăşurare a muncii de pregătire a campionatelor europene, Biroul F.R.H.C. a hotărît să trimită la Constanţa, cu începere de la 2 mai, un grup de organizatori care, împreună cu factorii locali, vor îndruma şi controla lucrările ce se efectuează.

**Ion OCHSENFELD**

TENIS

Note la „Criteriul primăverii"

## JUNIORI ŞI SENIORI FAŢĂ-N FAŢĂ

În această săptămînă, seria celor trei concursuri inaugurale ale sezonului de tenis în aer liber se apropie de sfîrşit. Mai spectaculoasă, din punctul de vedere al mizei, „selecţia" din aceste zile cedează însă pasul precedentului concurs, superior ca anvergură. Într-adevăr, „Criteriul de primăvară", reunind la start aproape 200 de rachete, din Capitală şi provincie, a fost o amplă trecere în revistă a forţelor autohtone în tenis, mai ales acelea aparţinînd generaţiei tinere.

La acest capitol, al tinerilor tenismeni, **am... avut surpriza de a constata o preponderenţă a elementelor venite din ţară, faţă de gazde, juniorii bucureşteni.** Faptul poate să bucure, arătînd că în oraşele noastre, chiar cele îndepărtate de centru, pasiunea pentru sportul alb se află în continuă creştere. După cum însă, totodată, **ne punem întrebarea: tinerii reprezentanţi ai Bucureştiului, beneficiind actualmente de o atenţie sporită din partea tehnicienilor şi a opiniei publice, n-ar fi trebuit să fie mai des văzuţi pe locurile din fruntea clasamentelor?** Am dori, oricum, ca din această rivalitate a tenisului bucureştean cu cel provincial să izvorască mereu noile talente de care avem permanent nevoie.

Deocamdată, ne vom mulţumi să adresăm felicitări junioarelor de la **Sănătatea Oradea** (antrenor: Nagy Valentin), care au ocupat toate cele trei locuri fruntaşe la categoria de 15—16 ani! După cum prezenţa unui junior gălăţean, **L. Virgolici**, pe locul trei la cat. 17—18 ani trebuie şi ea menţionată.

Toţi aceşti tineri jucători, asupra cărora se va îndrepta de aci încolo cu precădere grija forurilor de resort, trebuie să ştie însă că **ascensiunea lor este strict legată de o străduinţă sporită în însuşirea unei tehnici şi a unui stil de joc în acord cu cerinţele tenisului modern** Nu sîntem în măsură de a oferi de aci îndrumări tehnice de amănunt, dar putem spune cu certitudine că prea adesea am observat la mulţi dintre juniori tendinţa către un joc precaut, defensiv, lipsit de perspective. Jucătoarele tinere ar trebui să ia exemplu de la colega lor de generaţie, **Virginia Ruzici**, care nu abandonează nici un moment linia unui tenis activ, de atac. Acolo stă viitorul şi marile succese spre care tindem.

Despre seniori vom avea mai puţine de spus, cei mai buni dintre ei fiind angrenaţi chiar în acest moment în întreceri decisive pentru stabilirea unei ierarhii la început de sezon. Totuşi, unele concluzii s-au putut desprinde şi din jocurile desfăşurate pînă acum. În primul rînd, notăm cu satisfacţie valoarea bună la care se menţine **Petre Mărmureanu.** Pentru un tenisman care a depăşit anii tinereţii, a se menţine mereu în bună formă fizică şi tehnică este un merit categoric. Am îndrăzni să spunem că racheta metalică, pe care o foloseşte acum, nu numai că nu constituie pentru el un handicap de început, ci îi sporeşte incisivitatea jocului şi chiar diversitatea loviturilor. Totuşi, un punct negativ pentru evoluţia învingătorului: **nu-l putem aplauda pe Mărmureanu pentru fantezia vestimentară pe care o afişează, purtînd tricouri cu diferite inscripţii pe ele;** se ştie, în jocuri oficiale se permite numai folosirea echipamentului omologat de federaţia de specialitate, de care jucătorul citat nu credem că duce lipsă... În plus, **el trebuie să fie totdeauna un exemplu pentru cei tineri.**

Pentru **Toma Ovici**, un sfat de altă natură. Bagajul tehnic de care dispune la ora actuală ar trebui să-l scutească de fluctuaţiile valorice arătate în aceste prime concursuri de sezon. Apoi, i se poate pretinde o mobilizare mai judicioasă a forţei de joc. În „Cupa Steaua" a abandonat un dublu (crampe stomacale ?...), iar la Progresul a avut salturi de la 6—0 la 0—6, inexplicabile pentru o evoluţie normală.

**Viorel Marcu** a adoptat o bună tactică de atac, care îi suplineşte eficacitatea mai puţin ridicată a mingilor sale de pe fundul terenului. Pentru aceasta, el trebuie să fie însă în permanenţă foarte bine pregătit fizic. **Ion Santei** poate mai mult decît să conducă doar la începutul partidelor, iar — coborînd mai jos pe treptele clasamentului — aşteptăm rezultate mai concludente de la tînărul **Viorel Sotiriu**, acum prea des supus aşa-ziselor „ghinioane".

*În concursurile viitoare, Iudith Gohn va adăuga experienţei sale şi ceva mai multă ambiţie?*

Senioarelor, în frunte cu **Iudith Dibar-Gohn**, o singură recomandare: **nici un pas înapoi în faţa tinerelor talente care se ridică, ci luptă cavalerească pentru desemnarea celor ce sînt cu adevărat primele noastre rachete feminine.**

În încheiere, cîteva cuvinte de apreciere pentru munca depusă de arbitrul principal al acestui concurs, Fl. Marinescu, ca şi de cei doi harnici secretari, A. Schmidt şi C. Georgescu, care au veghiat la buna desfăşurare a celor aproape 500 de meciuri disputate.

**Radu VOIA**

# fotbal

## MECIUL F. C. ARGEŞ — U.T.A. DOMINĂ ETAPA DE ASTĂZI

Etapa a XXII-a a Diviziei A, a VII-a a returului, prezintă o însemnătate deosebită, ale cărei dimensiuni sînt determinate, pe de o parte, de perspectiva relansării campionatului în zona de decizie a primelor locuri în clasament și chiar a titlului; iar pe de altă parte, de importanța pe care o are această ultimă testare a potențialului de joc al selecționabililor noștri, în contextul pregătirilor pentru meciul cu Ungaria din 29 aprilie de la Budapesta.

În mod evident, din rîndul celor opt partide care vor încheia astăzi prima jumătate a returului, **partida de la Pitești capătă** — după victoria formației argeșene, duminică, la Iași — **un caracter de mare derby.** Poate chiar de derby al campionatului. Asta pentru că o eventuală victorie în fața U.T.A.-ei a unsprezecelui antrenat de cuplul Fl. Halagian — T. Dima ar reduce diferența față de actualul lider la numai un punct, ceea ce, firesc, ar putea constitui un moment de răscruce, cu posibile răsturnări de situații, în vitoarea desfășurare a disputei competiționale. Avem toate motivele să credem că meciul de la Pitești va aduce în lupta pentru victorie tot ce echipele au mai bun. De aici și promisiunile unei întreceri echilibrate, în care gazdele — pățite, în urmă cu o lună, într-o situație similară în fața Steagului roșu — nu vor mai lăsa probabil, de astă dată, să le scape prilejul de a se înscrie definitiv și cu șanse reale în lupta pentru titlul de campioană.

Deosebit de interesante ni se par și partidele în care nu mai puțin de șase echipe din prima jumătate a clasamentului își dispută, direct sau indirect, dreptul participării la viitoarea ediție a Cupei U.E.F.A. Între acestea, întîlnirea de la Cluj, dintre Universitatea și Dinamo ni se pare — cel puțin prin valoarea celor două formații — aproape la fel de atractive ca și cea de la Pitești. Prin prisma ultimelor rezultate, și a tradiției, studenții clujeni au prima șansă; ca de altfel și A.S.A. în fața colegilor lor bucureșteni de la Steaua, Sport Club în fața Jiului și, mai ales, Steagul roșu în fața Crișului. Eventualele victorii ale gazdelor în toate aceste patru întîlniri, coroborate, bineînțeles, cu un alt probabil succes, acela al F. C. Argeșului, ar putea avea ca rezultat o spectaculoasă regrupare de șase echipe în fruntea clasamentului.

La București, Rapid—Universitatea Craiova, altă dată o partidă — derby, ne oferă, acum, un meci pe care-l bănuim liniștit, fără complicații, deoarece fiecare dintre cele două formații urmărește reabilitarea și evadarea din mediocritate. Întîlnirile de la Iași și Constanța aduc în scenă patru dintre cele cinci echipe situate în subsolul clasamentului. În mod normal, două jocuri fără miză majoră, fără ambiții mari, care nu promit mutații de efect într-o zonă încă de pe acum eliberată de chinurile incertitudinilor.

Etapa a XXII-a, dominată de derbyul F. C. Argeș—U.T.A., trebuie privită și ca un nou prilej de verificare a formei selecționabililor noștri în vederea apropiatei confruntări cu naționala Ungariei. De fapt, un ultim test oficial pentru toți componenții lotului reprezentativ, un examen al capacității lor de joc.

I. MIHAI

## În ajunul marelui derby

(Urmare din pag. 1)

central i **partida cu U.T.A.!** Iar întrebarea care circulă cu obsedantă insistență peste tot și pe care o citești pe chipurile trădate de emoție ale tuturor este și ea una singură: **va-fi sau nu F.C. Argeș miine seară la un singur punct de lider,** pentru a putea folosi în continuare acest „cap de pod" în tentativa de atacare a titlului de campioană?

În tabăra fotbaliștilor din Trivale domnește o atmosferă de calm și optimism robust. Vicepreședintele clubului, Puiu Rapaport, prins între multiplele preocupări, găsește totuși timp să ne comunice cîteva impresii și să ne sugereze într-un fel imaginea marelui derby, prin prisma unor aprecieri de la fața locului:

**— Vor veni la acest meci, după calculul nostru, peste 20 000 de spectatori, probabil mai mult decît la meciul cu Ferencvaros din Cupa U.E.F.A., care deține pînă în prezent recordul asistenței în Pitești. Și acest lucru ne bucură dar ne și dă de gîndit, raportînd afluența de spectatori la capacitatea stadionului. În privința meciului propriu-zis, am convingerea că băieții vor lupta pentru victorie, pentru că numai un succes în fața liderului, la noi acasă, ne-ar da dreptul (și nu numai iluzia) să emitem pretenții întemeiate în desfășurarea ulterioară a luptei pentru titlu. Altfel...**

De aceeași părere este și antrenorul Florin Halagian, care-și manifestă deschis regretul de a nu-l avea în formație pe Dobrin.

**— Indisponibilitatea conducătorului nostru de joc ne afectează, dar nu ne descumpănește. Vizăm victoria și cred că o vom obține. Băieții noștri sînt bine pregătiți și sînt convins că nu ne vor dezamăgi.**

Băieții antrenorului Fl. Halagian și ai profesorului T. Dima ni s-au părut și ei destul de încrezători, iar starea lor de start, dominată de o dispoziție favorabilă unei lupte sportive de mare importanță.

**— Pentru noi —** ne spune Pigulea **— o victorie în fața U.T.A.-ei e o victorie de prestigiu, de orgoliu pe care avem datoria s-o realizăm ca o revanșă pentru înfrîngerea suferită în toamnă la Arad.**

Veteranul echipei, Barbu, ceva mai rezervat, adaugă i **„U.T.A. e o echipă bună. Va fi un meci frumos și cu atît mai valoroasă, va fi desigur, o eventuală victorie a noastră".**

La rîndul său, Jercan speră să nu se mai repete figura din meciul cu Steagul roșu și că, dintr-o asemenea experiență, coechipierii lui au învățat destul. Ivan, Olteanu, Frățilă, Radu, Stan, M. Popescu, Prepurgel și ceilalți componenți ai „unsprezecelui" piteștean au exprimat convingeri asemănătoare.

În Pitești, în ajunul meciului derby, fotbaliștii de la U.T.A. încă nu sosiseră. Strategul textiliștilor arădeni, Nicolae Dumitrescu, a intuit perfect consecințele psihice ale atmosferei dinaintea jocului și a apreciat mai oportună găzduirea formației sale în București și deplasarea la Pitești chiar în ziua meciului.

## BULETINUL LOTURILOR REPREZENTATIVE

• Lotul A este convocat la București pentru mîine, joi, în vechea alcătuire mai puțin M. Sandu: **Răducanu** și **Adamache; Sătmăreanu, Lupescu, Dinu, Hălmăgeanu, Deleanu** și **N. Ionescu; Dumitru, Nunweiller VI** și **Anca; Lucescu, Dembrovschi, Dobrin, Iordănescu, Uifăleanu** și **Domide.** Duminică, lotul va juca la Brașov cu Steagul roșu. **„Este posibilă o completare a lotului** — ne spunea antrenorul Angelo Niculescu —, **în urma etapei de campionat de mîercuri și a partidei cu Peru, de duminică".**

• „Olimpicii" sînt convocați și ei la București, tot pentru joi. Antrenorul **Gh. Ola** a alcătuit pentru jocul cu Peru următorul lot: **Ghiță** și **Coman; Pop, Smarandache, Vlad, Popovici, Pigulea** și **Olteanu** (St. roșu); **Pescaru, Simionaș, Broșovschi** și **Vigu; Pantea, Tătaru, Kun II, Pîrvu, Marcu** și **Jercan.**

• Viitoarea și ultima acțiune a lotului de juniori înaintea Turneului U.E.F.A., din Spania (12—22 mai), va avea loc între 4 și 9 mai urmînd ca în acest interval, probabil la 7 mai, să susțină revanșa amicalului cu Bulgaria.

## OASPEȚE DE MARCĂ, DUMINICĂ, PE „23 AUGUST"

## REPREZENTATIVA PERULUI

Început la Bogota și apoi continuat la Ciudad de Mexico și Alger, turneul reprezentativei statului Peru prevede și o escală la București. Duminică 23 aprilie, fotbaliștii peruani vor evolua pe stadionul „23 August" în compania olimpicilor noștri. După acest al treilea meci româno-peruan, oaspeții (care, azi, joacă la Kiev cu echipa U.R.S.S.) își vor continua călătoria în Scoția, Turcia și Olanda.

Scopul acestui turneu, în care sud-americanii au deplasat un lot numeros de jucători, este de a pregăti selecționata națională pentru „Mini-Cupa Mondială" din Brazilia și, mai ales, pentru preliminariile campionatului mondial 1974. Obiectivul federației peruane și al noului director tehnic, *Lajos Baroti (Ungaria)*, este calificarea Perului pentru turneul final C.M. din R.F. a Germaniei, confirmînd astfel excelenta impresie lăsată la ediția din Mexic atît în grupa de la Leon, cît și în sferturile de finală.

*HUGO SOTIL*

Recunoscuți prin fotbalul lor tehnic, spectaculos, jucătorii oaspeți au o deosebită predilecție pentru jocul ofensiv, evidențiind personalități cum sînt *Cubillas* — golgeterul echipei, *Sotil, Rojas, Challe, Mifflin, Reyes,* toți componenți ai formației care a jucat la C.M. 1970. Se pare, însă, că în evoluția lor se va petrece o schimbare preconizată de Baroti: trecerea la jocul de contraatac, prin adoptarea variantei 4—3—3, față de care jucătorii manifestă însă rezerve, tocmai datorită calităților lor apte pentru fotbalul ofensiv. De aceea, *experimentul Baroti* este așteptat cu legitimă curiozitate.

Notăm că lotul deplasat în Europa este tînăr (vîrsta medie 23 ani) și cuprinde jucători bine formați fizic: portari sînt *Uribe, Parraga* și *Saavedra;* fundași: *Trigueros, Manzo, Neyra, Chumpitaz, Velasquez, Salinas, Diaz;* mijlocași: *Mifflin, Challe, Drago;* atacanți: *Munante, Barbadillo, Sotil, Rojas, Cubillas, Reyes, Bailetti, Orbregozo, Gallardi, Peralta, Quesada.* Oaspeții sînt așteptați să susească în Capitală vineri.

## ULTIMELE VEȘTI DE LA CELE 16 DIVIZIONARE A

### U.T.A.

**SIMA INDISPONIBIL ÎN CONTINUARE.** Din unsprezecele de bază al textiliștilor va lipsi Sima, accidentat în penultimul joc, cu Jiul. Locul acestuia va fi luat de **Axente.**

### F. C. ARGEȘ

**DOBRIN VA LIPSI, PROBABIL, DIN FORMAȚIE.** După cum sîntem informați, piteșteanul a participat la antrenamentele — ușoare — de luni și marți ale echipei, dar simte încă dureri la piciorul accidentat. Mai mult ca sigur, el va privi meciul din tribună. F. C. Argeș va alinia formația folosită la Iași.

### „U" CLUJ

**ADAM VA REINTRA ÎN ATAC.** Reveniți în localitate după succesul repurtat în Cetatea Băniei, studenții clujeni au efectuat ieri un antrenament ușor, de refacere. Menajat de antrenorul Onisie în partida de la Craiova, Adam va fi introdus — cu forțe proaspete — în formație, știut fiind faptul că împotriva echipei Dinamo atacantul clujean s-a dovedit întotdeauna un excelent „puncher".

### A.S.A. TG. MUREȘ

**RECORD DE SPECTATORI.** Propulsată spre vîrful piramidei clasamentului, după succesul obținut în fața campionilor la București, mureșenii vor alinia în partida cu Steaua aceeași formație care a evoluat duminică pe stadionul Dinamo. La Tg. Mureș, stadionul din localitate va fi astăzi neîncăpător...

### STEAGUL ROȘU

**DEBUTANTUL PAPUC MENȚINUT ÎN FORMAȚIE.** Brașovenii s-au reîntors de la Petroșani luni după-amiază. Prin accidentarea lui Györfi în meciul cu Jiul, antrenorul Proca acordă credit în continuare atacantului Papuc, debutant în etapa trecută, care s-a descurcat mulțumitor.

### S. C. BACĂU

**PANĂ ȘI BĂLUȚĂ TITULARI.** Luni, după partida cu Rapid, jucătorii băcăuani au fost supuși unui complex program de recuperare. Marți, antrenorii Costică și Petrică Rădulescu și-au supus elevii timp de 60 de minute unui program de antrenament. Hrițcu, ușor accidentat, va fi probabil apt de joc, situație în care Pană și Băluță vor purta tricourile cu nr. 7 și 11.

### STEAUA

**MILITARII AU PLECAT IERI LA TG. MUREȘ.** După ce dimineață au făcut un antrenament la Săftica, jucătorii echipei Steaua au plecat ieri cu avionul la Tg. Mureș. Nu se anunță modificări în formație.

### DINAMO

**DELEANU ȘI LUCESCU, INDISPONIBILI.** Antrenorul Nicușor are probleme de alcătuire a formației pentru partida de la Cluj. Deleanu este gripat, iar Lucescu s-a accidentat în meciul cu A.S.A. Tg. Mureș. Dinamoviștii au efectuat luni și marți două antrenamente ușoare și ieri au părăsit Capitala pe calea aerului. Locul lui Lucescu va fi ocupat de Sălceanu, urmînd ca Dobrău să fie utilizat mijlocaș. Ca fundaș va fi folosit Gaspar.

### UNIVERSITATEA CRAIOVA

**OBLEMENCO SAU NIȚĂ?** Craiovenii au sosit ieri la prînz cu autobuzul în Capitală, unde speră să recupereze cele două puncte pierdute duminică pe teren propriu. Rămîne de văzut dacă Oblemenco, care acuză o întindere musculară, va putea să joace. Dacă nu, pe postul de atacant central va fi folosit, probabil, Nițâ.

### JIUL

**COTORMANI ACCIDENTAT.** Luni dimineață, minerii au plecat cu autocarul spre Bacău, cale de 600 km! Ieri, antrenorul Eugen Iordache și-a supus jucătorii unui ușor antrenament de acomodare. Din formație va absenta Cotormani, care a suferit o entorsă la gleznă în meciul cu Steagul roșu. Este posibilă reintrarea atacantului Stoian care, după o „carantină disciplinară" va accepta acum să joace chiar și cu tricoul nr. 11...

### RAPID

**BOC ÎNCĂ NERESTABILIT.** Rapidiștii au efectuat luni un ușor antrenament, iar dimineața zilei de ieri au dedicat-o unei plimbări recreative și vizionării unui film. Boc este în continuare accidentat. Antrenorul Bazil Marian va trimite în teren formația folosită la Bacău, poate doar cu o singură modificare în atac, unde este posibilă reintrarea lui D. Ene.

### FARUL

**TURCU PE ARIPA STÎNGĂ.** Reveniți luni după-amiază la Constanța, jucătorii Farului au încheiat marți dimineață pregătirile în vederea meciului cu Petrolul. În linia ofensivă va fi folosit Turcu pe aripa stîngă, urmînd ca Ologu să-și reia postul de extremă dreaptă.

### PETROLUL

**MIERLUȚ: I-A RECIDIVAT O ÎNTINDERE.** Și nu va putea juca în meciul cu Farul. Ieri dimineață, ploieștenii au efectuat un antrenament ușor, după care au plecat cu autocarul spre București, de unde și-au continuat drumul cu trenul spre Constanța.

### POLITEHNICA IAȘI

**MARICA TITULAR.** La Iași, unde are loc derbyul codașelor, antrenorul V. Mărdărescu și-a pregătit cu seriozitate elevii pentru a fi scutit de orice surpriză din partea ceferiștilor. În poarta Politehnicii va apăra în continuare Naste care, în ciuda golului primit duminică de la pitești, s-a descurcat bine, iar în atac Marica va juca pe aripa stîngă.

### C.F.R. CLUJ

**„JUCĂM MAI BINE ÎN DEPLASARE".** După spusele antrenorului Laurențiu Munteanu, care afirmă că elevii lui joacă mai bine în deplasare decît pe teren propriu, rămîne de urmărit dacă clujenii vor confirma în Dealul Copoului afirmațiile tehnicianului lor. Va fi utilizată formația care a încheiat jocul cu U.T.A., adică cu Țegean și O. Ionescu în componența liniei ofensive.

### CRIȘUL

**„NU MAI AVEM CE PIERDE".** Așa se gîndesc jucătorii și antrenorul Vlad. Împăcați cu gîndul părăsirii primei divizii, orădenii vor juca deconectați la Brașov, adică **fotbal pentru fotbal...**

## dintre sute de rapoarte

## NU ADUCE ANUL, CE ADUCE... CEASUL!

Jocuri fără prea mari probleme privind disciplina jucătorilor, dar, unele dintre ele „fierbinți" prin prisma arbitrajului. Un asemenea joc a fost cel de la Progresul, dintre Jiul și Steagul roșu, în care „focul" s-a aprins atunci cînd nu se mai aștepta nimeni, în minutul... 93, odată cu golul înscris de Mulțescu. Observatorul federal, **Ion Voica,** referindu-se la cele petrecute, reține două greșeli de arbitraj, una privind măsurarea inexactă a timpului de joc și cealaltă legată de poziția de ofsaid a lui Mulțescu. El spune: **„Dacă jocul ar fi luat sfîrșit după consumarea timpului regulamentar (inclusiv cele două minute de prelungiri), arbitrajul ar fi putut primi nota maximă. Jocul a continuat însă ȘI ÎN MINUTUL 93** (n.n.: sublinierea noastră), **cînd Mulțescu s-a aflat, după părerea mea, în poziție de ofsaid, în momentul pasării mingii de către un coechipier. Gh Popovici a validat golul, întrucît fluierul Em. Martin nu semnalizase nimic. Jocul a continuat ȘI A LUAT SFÎRȘIT ÎN MINUTUL 94 ȘI 21 SECUNDE".** (N. N. ? ! ? !).

Se știe bine că arbitrul este suveran și în măsurarea timpului de joc. Dar rămîn, totuși, greu de explicat asemenea diferențe de cronometraj care nu pot provoca decît bucluc. Potrivindu-și mai bine ceasul, **Gh. Popovici** ar fi evitat și greșeala fluierului **Em. Martin.** Vorba aceea: nu aduce anul, ce aduce... ceasul!

Un alt arbitru bucureștean, **Aurel Bentu,** nu s-a comportat la înălțimea reputației sale, trecînd cu vederea, în ultimele secvențe ale meciului Crișul — Farul, un fault în careul oaspeților. Arbitrul susține că în faza respectivă n-a fost nimic altceva decît o deposedare prin alunecare, regulamentară, deși pe care o dezminte, însă, observatorul federal **Mircea David: „arbitraj bun pînă în minutul 89, cînd n-a fost acordată o lovitură de la 11 metri, la un fault în careu, comis de Stoica asupra lui Covalcic".**

Dar au fost și arbitraje bune în această etapă, notate cu 9 de către observatorii federali. Asemenea note au fost acordate de **Angelo Niculescu** lui **N. Rainea,** conducătorul partidei Universitatea Craiova — Universitatea Cluj, de **Gh. Constantinescu** lui **Chevorc Ghemigean,** care a arbitrat meciul **C.F.R. Cluj — U.T.A.,** de **Ion Alexandrescu** lui **Otto Anderco,** pentru felul cum a condus partida Sport Club Bacău — Rapid.

Să dăm cuvîntul însă și arbitrilor. De pildă, lui **N. Rainea** care, dacă a avut oarecum de furcă în terenul de joc, trebuind să recurgă în trei rînduri la cartonașul galben (de două ori împotriva unor jucători ai echipei gazdă, Ivan și Sameș), s-a declarat, în schimb, pe deplin mulțumit de atitudinea publicului: **„Spectatorii au fost obiectivi în timpul meciului, iar la terminarea lui i-au aplaudat pe jucătorii clujeni Este o plăcere să arbitrezi astăzi la Craiova".** Fapt care se poate constata și prin locul pe care îl ocupă acest oraș în întrecerea pentru cucerirea Trofeului Petschovschi: primul!

Jack BERARIU

## DIVIZIA B ESTE ÎN FIERBERE...

În iarnă, *Sportul studențesc* și *C.S.M. Reșița,* la adăpostul celor șase puncte avans, păreau de neclintit și aflați pe această bază solidă, antrenorii lor manifestau o siguranță evidentă în ceea ce privește succesul final. Tot atunci însă, *Progresul, Minerul Baia Mare, Ș.N.O., C.F.R. Timișoara* anunțau că lupta nu e încheiată aruncînd, într-un fel, mănușa liderilor autoritari.

A început returul. O etapă, două, trei. Jocul rezultatelor nu anunța nimic deosebit. Dar a venit joia aceea cu restanțe. Joia de 13 aprilie, cu înfrîngerile *Sportului studențesc* și *C.S.M. Reșița,* cu victoriile *Progresului* și *Minerului Baia Mare.* Scînteia apăruse. Și... focul s-a aprins neașteptat de repede, în etapa următoare. După trei zile studenții bucureșteni capotau din nou, în fața Portului, la Constanța, fără autogol, fără drept de apel. Pe terenul propriu, Progresul își continua seria lui 1—0. Și uite așa, *azi, Sportul studențesc mai are un avantaj doar de două puncte și simte în spate răsuflarea celor ce au fost anul trecut în „A",*

De o săptămînă, în Divizia B nu mai e liniște. Apele nu mai sînt limpezi ca altă dată. Întrecerea sportivă și-a recăpătat valențele ce-i dau frumusețe și creează emulație între echipe, între suporteri. Cu excepția cîtorva formații *(Metalul Tîrgoviște, Metalul București, Progresul Brăila, Chimia Făgăraș, Metalurgistul Cugir, Minerul Anina, Vulturii Textila Lugoj)* aflate, deocamdată, în „insula liniștii" (adică la mijloc), restul echipelor au probleme. Iar razele „lanternei roșii" bat mai lung ca niciodată, pînă la formațiile aflate pe locul 9, evitarea retrogradării atrăgînd „în horă" cîte 8 formații din fiecare serie.

Iar sus, acolo unde adie vîntul dinspre Divizia A, e forfotă mare. *Seria I: 1. Sportul studențesc — 29 p, 2. Progresul — 27 p, 3. S.N. Oltenița — 24 p, 4—5. Politehnica și F.C. Galați 23 p... Seria a II-a: 1. C.S.M. Reșița — 28 p, 2. Minerul B. Mare — 24 p, 3. C.F.R. Timișoara — 23 p, 4. C.F.R. Arad — 21 p...* Sportul studențesc va juca acum acasă, în timp ce Progresul va merge la Galați. Un dialog la distanță. În seria a doua, dialogul va fi direct. *Duminică, la Reșița, C.S.M. va juca cu marea sa rivală, Minerul B. Mare.* Ce meci va fi lîngă furnale! Fierbinte ca fierul topit. Să sperăm că va fi și sportiv. *Capitala așteaptă cu interes partida Sportul studențesc — Progresul.* Acest meci va avea loc la 7 mai, după ce studenții vor juca, acasă cu Ceahlăul, și în deplasare, cu Poiana, iar Progresul, în deplasare, cu Poli Galați și acasă cu C.F.R. Pașcani. La 7 mai, la București, va fi un meci mare, cu record de spectatori...

Constantin ALEXE

### Campionatul de fotbal feminin al Municipiului București
### RAPID A SUFERIT PRIMA ÎNFRÎNGERE!

Campionatul de fotbal feminin al municipiului București a programat duminică jocurile etapei a XIX-a. Iată rezultatele înregistrate: **Carmen — Traviata** 7—0, **Unirea Tricolor — Rapid** 2—0, **Voința — Diana** 3—1, **Dacia — Băneasa** 0—0, **Luceafărul — Minerva** 5—0, **Doina — Tinerețea** 2—0, **Miorița — Juventus** 1—0.

Profitînd de eșecul Rapidului, șefia clasamentului a fost preluată de **Carmen,** la egalitate de puncte (33) cu Unirea Tricolor, dar cu un golaveraj excelent (108—15), față de 84—8 al uniriștelor. Urmează Rapid și Venus cu cîte 32 p. **(A PĂPADIE).**

Vineri și duminică

### LOTUL B DE JUNIORI JOACĂ ÎN R.D.G.

Selecționata secundă de juniori a țării noastre, care se pregătește pentru „Turneul Prieteniei" — organizat de țara noastră (23 iulie — 6 august) — și pentru ediția de anul viitor a Turneului U.E.F.A., va pleca mîine în Republica Democrată Germană pentru a susține două partide amicale în compania echipei de juniori a acestei țări. Meciurile vor avea loc vineri, 21 aprilie, la **Kameus** și duminică, 23 aprilie, la **Bautzen.**

Vor face deplasarea următorii jucători: **St. Mocanu** și **Fl. Ionescu** (Steaua 23 August) — portari; **Gh. Hurloiu** și **M. Negruțiu** („U" Cluj), **Gh. Virlan** (Sc. Sp. Sibiu), **C. Cotigă** (Progr. Brăila) și **M. Chivu** (Sc. sp. Craiova) — fundași; **V. Radu** (Steaua 23 August), **V. Godja** (St. roșu Brașov) și **V. Popa** („U" Cluj) — mijlocași; **Z. Crișan** (Min. Baia Mare), **I. Iuga** (Progr. Brăila), **C. Catrina** (Rapid), **N. Vanea** (Tehnometal București), **C. Vrînceanu** (Dinamo) și **D. Radu** (Steaua 23 August) — atacanți.

## FOTBAL meridiane

MANȘA A DOUA ÎN SEMIFINALELE CUPELOR EUROPENE

## O JUMĂTATE DE MILION DE SPECTATORI PE 6 STADIOANE!

70 000 pe stadionul Luz din Lisabona... 65 000 pe Celtic Park din Glasgow... 70 000 pe stadionul „Karpați" din Lvov... 125 000 pe Hampden Park din Glasgow... 60 000 la Wolverhampton... 80 000 pe San Siro din Milano... aproape o jumătate de milion de oameni la cele șase întîlniri de astăzi, manșa a doua din semifinalele cupelor continentale, iată un record unic în analele fotbalului în materie de succes de public. Acești 500 000 sînt doar reprezentanții celor peste 16 milioane care vor urmări transmisiile, în direct sau înregistrate, la televiziune. O încheiere de amploare a ediției 1971/1972 pentru competițiile europene care — este drept — au alcătuit cel mai strălucitor grup de calificate în anticamerele finalelor de cînd există aceste întreceri.

Să vă mai spunem că în cele cinci orașe **(Glasgowul** va găzdui — la concurență! — meciurile **Celticului** și **Rangersului)** biletele s-au terminat în timp-record ar însemna să vă dăm o informație banală. Că atmosfera la **Lisabona, Lvov, Glasgow, Wolverhampton** și **Milano** poate fi comparată cu aceea din zilele finalelor competițiilor mondiale, iată iarăși ceva care vi se va părea normal. Că suporterii gazdelor fac pregătiri „sonore" cu totul speciale spre a-și duce spre victorie favoriții — și asta face parte din suita evenimentelor obligatorii dinaintea marilor jocuri... Așa că preferăm să vă destăinuim cîte ceva din culisele tactice ale aprinselor dueluri de astăzi după-amiază și seara...

**ARTUR — ALES PENTRU A-L „ASFIXIA" PE CRUYFF, MESSIAS VA FI „UMBRA" LUI KEIZER.** Englezul **Jimmy Hagan** a anunțat că a decis să-i „atașeze" drept gardă personală lui Cruyff, pe toată durata partidei, pe cel mai bun om al apărării lui **Benfica,** fundașul dreapta **Artur,** socotit principalul autor, chiar înaintea portarului **Henrique,** al înfrîngerii minime de la **Amsterdam.** Pentru **Keizer,** al doilea pericol blond din înaintarea lui **Ajax,** a fost destinat mozambicanul **Messias,** renumit pentru alunecările sale în viteză. **„În rest, atacuri, atacuri, atacuri..."** spune **Hagan.** Calm și surîzător, **Ștefan Covaci** a coborît din avionul special al **Ajaxului** și s-a mulțumit să reia declarația pe care o făcea și înaintea meciului de la Londra. **„Avem un avantaj prea mic pentru ca să ne permitem luxul să ne apărăm..."** Și în fruntea masivilor olandezi, compatriotul nostru a plecat spre **Estoril** de unde **Ajaxul** nu va reveni decît cu o oră înaintea partidei de pe stadionul **Luz.** În cealaltă semifinală „vulpoii" lui Internazionale pregătesc barajul din fața porții lui **Vieri** cu cunoscutele lor arme. De o atenție specială se vor bucura **Dalglish,** care a anunțat că va răzbuna astă seară nereușitele lui de pe **San Siro.** Și, bineînțeles, micuțul **Johnstone** care a reciștigat, meci de meci, în vivacitate și bună dispoziție de joc, redevenind atuul Celticului.

**SEMIFINALELE CUPELOR EUROPENE**

**C.C.E.: Benfica — Ajax** (în tur 0—1); **Celtic — Internazionale** (0—0)
**„CUPA CUPELOR": Dinamo Moscova — Dynamo Berlin** (1—1); **Glasgow Rangers — Bayern München** (1—1)
**„CUPA U.E.F.A.": A.C. Milan — Tottenham** (1—2); **Wolverhampton — Ferencvaros** (2—2)

**SINGURUL DUBIU AL LUI BESKOV.** Antrenorul lui **Dinamo Moscova — Konstantin Beskov** — mărturisea luni că nu știe dacă îl va include sau nu pe **Gherșcovici** în formația pentru partida de la **Lvov.** Atacantul de vîrf al dinamoviștilor moscoviți n-a jucat la **Berlin** și de aceea **Beșcov** ezită să modifice formula înaintării. **Dynamo Berlin** — sosită de luni la **Lvov** — își leagă speranțele de forța de contraatac a lui **Netz,** un înaintaș care se simte la largul său în partidele din deplasare. În cealaltă semifinală a **„Cupei cupelor"** vom găsi cea mai optimistă tabără, este tabăra lui **Glasgow Rangers. Stein** declara într-un interviu radiodifuzat că **„...nici vorbă de a pierde intrarea în finală acum, cînd am trecut de ceea ce era mai greu, meciul de la München"... Beckenbauer, Müller** și ceilalți titulari ai lui **Bayern** au sosit la **Glasgow** alarmați de eventualitatea neutilizării lui **Mayer,** încă nerestabilit de pe urma unei accidentări dintr-un meci de campionat disputat a treia zi după jocul-tur cu **Rangers.**

**CU RIVERA ÎN TEREN. Rocco** și jucătorii lui sînt încurajați de admiterea lui **Rivera** în meciurile din **„Cupa UEFA",** căpitanul lui **Milan** fiind suspendat de la toate celelalte partide, de club și ale naționalei, pînă la 30 iunie. Italienii cred că au găsit **„antidotul Chivers"** în persoana lui **Sabadini,** cel mai puternic și mai... crud dintre apărătorii lor. Să vedem dacă și uriașul lui **Tottenham** va fi dispus să se supună marcajului strict al combativului apărător din **Milano.** În sfîrșit de la **Wolverhampton** ne vine știrea că **Parkes,** portarul echipei cu același nume, și „zidul" său au repetat la ultimele trei antrenamente așezări care să neutralizeze periculoasele lovituri libere ale lui **Szöcke. Ferencvaros** a plecat luni spre **Anglia** cu un moral excelent, alimentat de victoria din întîlnirea cu **Ujpesti Dozsa.**

Și-acum să așteptăm... Aproape de miezul nopții vom ști pe cele șase ajunse lîngă potou, pe cele șase pe care le mai despart 90 de minute de mare bucurie sau de o grea decepție...

Eftimie IONESCU

*Pancsics (Ferencvaros), stînga, și Dougan (Wolverhampton), adversari direcți în partida de la Budapesta, se vor reîntîlni astă-seară în meciul-retur al formațiilor lor din semifinalele „Cupei U.E.F.A."*

Citiți în numărul de azi al revistei

**FOTBAL**

• Ample relatări asupra etapei a XXI-a a Diviziei A.
• O discuție asupra capacității ofensive a echipelor noastre, așa cum a reieșit din jocurile de duminică.
• La „Interviul săptămînii": Dumitriu II.
• Mai sînt 10 zile pînă la meciul cu Ungaria, de la Budapesta.
• Osatura echipei naționale ungare se transferă de la Dozsa la Ferencvaros?
• Prezentarea meciului de duminică dintre selecționata olimpică a României și reprezentativa Peru.
• O pagină tehnică.
• Relatări de la ultimele meciuri ale divizionarelor B, Sportul studențesc și Progresul, aflate în duel pentru promovarea în prima divizie.
• Știri, reportaje, comentarii, clasamente din fotbalul internațional.

## MARI CÎȘTIGĂTORI DIN MEDIUL SĂTESC LA LOZ ÎN PLIC

Săptămînă de săptămînă se înregistrează mari cîștigători în autoturisme și bani la Loz în Plic.

Printre cei mai recenți, un mare număr îl reprezintă participanții din mediul sătesc.

Iată cîțiva dintre cîștigătorii de autoturisme: Epure Nicolae — com. Intregalde sat. Popești jud. Alba = DACIA 1100; Iancu Stan — com. Rușețu jud. Buzău = DACIA 1100; Florian Ioan — com. Cătina jud. Cluj = DACIA 1100; Ianoș Pavel — com. Mistenea jud. Harghita = DACIA 1100; Tache Ion — com. Brezoaele jud. Ilfov = DACIA 1100; Cardus Constantin — com. Sf. Ilie jud. Suceava = DACIA 1100; Cocoș Gheorghe — com. Știubei jud. Buzău = DACIA 1100; Drăgoescu Gheorghe — com. Sibiciu jud. Buzău = ȘKODA S 100; Irimie Ion Horea — com. Cămăraș jud. Cluj = ȘKODA S 100; Chițu Petre — com. Bragadiru jud. Teleorman = ȘKODA S 100 ș.a.

• Tragerea Pronoexpres de astăzi va fi televizată direct din Studioul de Televiziune cu începere de la ora 19.10.

• În primele trei luni ale anului Lotoul a atribuit participanților zeci de mii de premii în bani.

În ultima vreme lista marilor cîștigători continuă să crească.

Pentru a putea figura și dv. pe această listă participați la tragerea Loto de vineri 21 aprilie, tragere la care puteți cîștiga în afara premiilor în bani și autoturisme la alegere. Astăzi și mîine sînt ULTIMELE ZILE pentru procurarea biletelor.

**Rubrică redactată de LOTO-PRONOSPORT.**

# sportul în lume

Corespondență specială pentru SPORTUL

## POLOIȘTII IUGOSLAVI IN FAȚA UNOR CONFRUNTĂRI DE PRESTIGIU

Cel mai mare succes din istoria polo-ului iugoslav a fost, fără îndoială, cucerirea titlului olimpic în 1968, la Ciudad de Mexico. Peste aproximativ 5 luni, reprezentanții Iugoslaviei se vor afla în situația de a-și apăra coroana celei mai bune formații din lume, lucru extrem de dificil, ținînd seama de actuala situație din plutonul marilor formații. E drept, în ultimii ani echipa țării a participat la numeroase turnee internaționale, obținînd victorii de prestigiu. Cu toate acestea, la campionatul european de la Barcelona (1970), „plavii" s-au clasat doar pe locul III, iar la ediția 1971 a „Trofeului Jadran" (veritabil campionat mondial) ei au ocupat locul II. Rezultatele au fost considerate, totuși, sub posibilitățile echipei.

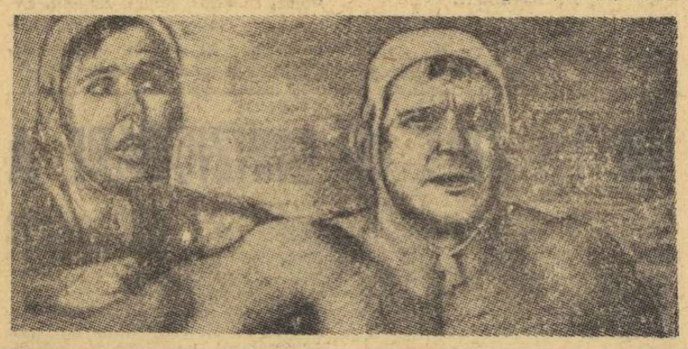

*Doi dintre jucătorii de bază ai naționalei de polo iugoslave: Belamarici (stînga) și Jankovici (dreapta)* Foto: SPORT-Belgrad

Acest lucru a determinat federația de specialitate să acorde cea mai mare atenție pregătirii echipei pentru München. Primul ei examen îl va constitui marele turneu de la Belgrad, organizat la sfîrșitul lunii aprilie în cinstea celei de a 50-a aniversări a federației. Cu acest prilej, poloiștii noștri vor înfrunta redutabilele selecționate ale Uniunii Sovietice, Ungariei (marile favorite pentru J.O.) și Italiei.

Cei doi selecționeri A. Seifert și V. Orlici, întîmpină însă de pe acum unele greutăți în alcătuirea echipei, și cea mai dificilă dintre acestea este refuzul celebrului Karlo Stipanici (unul dintre cei mai buni portari din lume) de a mai juca în reprezentativă. În această situație va trebui să se apeleze la unul din ceilalți trei candidați, Vezilici de la Jug Dubrovnik, Tomici — POSK Split și Markovici-Partizan Belgrad. Pentru celelalte posturi, părerile specialiștilor vizează pe Bonacici, Perisici, Marovici, Lopatni și Belamarici. Din lot mai fac parte experimentații Sandici, Jankovici, Poljak, Antunovici, Dabovici, alături de tinerii Rudici, Savinovici și Brajovici, un debutant din echipa Jadran Herțeg Novi.

Pregătirile formației au fost începute din luna ianuarie, dar ele s-au întrerupt în martie pentru a da posibilitate echipelor de club să se prezinte în condiții optime la campionatul de iarnă.

După turneul de la Belgrad, naționala iugoslavă va mai avea două prezențe oficiale în competiții internaționale: un mare turneu la care mai participă reprezentativele României, S.U.A., Olandei și R.F. a Germaniei (luna iulie la Augsburg) și Balcaniada de la Sofia.

ALEKSANDAR ALIMPJEVIC
*„Sport"*-Belgrad

*C. M. de hochei*

## FAVORITELE CONTINUĂ ȘĂ ÎNREGISTREZE VICTORII

Cele două mari favorite ale campionatului mondial de hochei (grupa A) își continuă nestînjenite cursa pentru realizarea (deocamdată) a unui cît mai bun golaveraj, știut fiind faptul că în primul lor meci direct, Cehoslovacia și U.R.S.S. au terminat la egalitate (3—3).

Luni seara campionii lumii au dominat net timp de două reprize selecționata Finlandei, conducînd cu 5—0. În continuare însă, jucătorii sovietici au „stins motoarele" dînd posibilitate nordicilor să echilibreze disputa. Scorul final de 7—2 (2—0, 3—0, 2—2) în favoarea hocheiștilor sovietici a fost realizat de **Harlamov** (3), **Maltev** (2), **Șadrin** și **Tigankov** de la învingători, respectiv, **Murto** și **Tamminen** de la învinși.

Ieri, în primul meci al programului, reprezentativa Cehoslovaciei a mai adăugat două puncte zestrei sale, întrecînd destul de comod selecționata R. F. a Germaniei. La sfîrșitul celor trei reprize, tabela de marcaj a indicat un scor favorabil gazdelor cu 8—1 (3—1, 3—0, 2—0).

La ora cînd închidem ediția se află în curs de desfășurare partida care opune echipei U.R.S.S. pe ultima clasată, Elveția.

**REZULTATE**

**U.R.S.S. — Finlanda 7—2 (2—0, 3—0, 2—2); Cehoslovacia — R.F. a Germaniei 8—1 (3—1, 3—0, 2—0).**

**CLASAMENT**

| | | | | | |
|---|---|---|---|---|---|
| 1. Cehoslovacia | 8 | 7 | 1 | 0 | 61—12 | 15 |
| 2. U.R.S.S. | 7 | 6 | 1 | 0 | 59—11 | 13 |
| 3. Suedia | 7 | 4 | 0 | 3 | 35—24 | 8 |
| 4. Finlanda | 7 | 2 | 0 | 5 | 31—35 | 4 |
| 5. R.F.G. | 8 | 1 | 0 | 7 | 16—68 | 2 |
| 6. Elveția | 7 | 1 | 0 | 6 | 17—69 | 2 |

**AZI, LA PRAGA**

**Suedia — R.F. a Germaniei și Finlanda — Elveția.**

Din programul de mîine desprindem o partidă extrem de importantă pentru evitarea ultimului loc: Finlanda—Elveția (în primul tur, 2—3).

## GIMNAȘTI ROMÂNI PESTE HOTARE

Gimnastele și gimnaștii din lotul olimpic al țării noastre vor concura, luna aceasta, în noi întreceri internaționale cu rol de test în vederea J.O. Actualmente se află la Budapesta: Dan Grecu, Radu Branea, Maria Antinie și Rodica Sabău care participă la turneul dotat cu „Cupa Matulay". La această competiție, care se desfășoară de la 19 la 21 aprilie, mai iau parte sportivi din Cehoslovacia, Polonia, Bulgaria, Iugoslavia, Olanda, Finlanda, Elveția, R.F.G și din țara gazdă.

Între 25 și 28 aprilie, va avea loc la Riga un important concurs internațional, la care au fost invitați gimnaști și gimnaste din Japonia, R. D. Germană, S.U.A. și alte țări. Gimnastica noastră va fi reprezentată aici de Petre Mihaiuc, C-tin Petrescu, Iuliana Simonfi și Ileana Coman.

Tot la Riga este programat, în aceleași zile, un seminar internațional consacrat problemelor ridicate de arbitrajul la Jocurile Olimpice. Din țara noastră vor participa la acest seminar doi specialiști ai gimnasticii masculine: I. Hidi și M. Bădulescu.

## ÎNAINTEA C. E. DE LUPTE LIBERE

*(Urmare din pag. I)*

48 kg), ca să încep în ordinea categoriilor, are reale posibilități să cucerească o medalie. Amintiți-vă că la campionatele mondiale de anul trecut, cu toate că era debutant (de altfel și la C.E. participă pentru prima dată), l-a învins net la puncte (8—3) pe vicecampionul european Jürgen Mobius (R. D. Germană) și l-a condus la puncte pe japonezul Akihido Umeda pînă în ultimele 10 secunde. La muscă (52 kg), l-am înlocuit pe Petre Cernău — care slăbește foarte mult pentru a se încadra în limitele categoriei — cu **Emil Butu** (Nicolina Iași), un tînăr (22 de ani) debutant foarte talentat. Anul trecut a îmbrăcat tricoul de campion balcanic. Dacă va beneficia de sorți favorabili, se poate număra printre primii șase. **Nicolae Dumitru** (Tomistex Constanța), la cocoș (57 kg), a mai fost la două ediții (1967 — locul 5 și 1969 — locul 4) și la C.M. 1971 (locul 4; el poate aspira la un loc fruntaș). La pană (62 kg), **Petre Coman (Steaua)** a asaltat titlul continental de patru ori, cucerind două medalii de argint și două de bronz. De astă dată, lupta pentru întîietate va fi foarte aspră și, deci, cu atît mai apreciabil orice succes. Oricum, el trebuie și poate să confirme cartea sa de vizită. **Petre Poalelungi** (Dunărea Galați), la semiușoară (68 kg), la cei 31 de ani ai săi se poate considera norocos că a fost selecționat. El s-a pregătit însă bine și poate intra în posesia unei medalii. „Ușorul" (74 kg) **Ludovic Ambruș** (Mureșul Tg Mureș), după medalia de argint a campionatelor mondiale de la Sofia, ar fi cît se poate de firesc să aspire la cea de aur a campionatelor europene de la Katowice. Numai că, din cauza unui accident, nu s-a putut pregăti corespunzător și deci șansele sale de reușită au fost micșorate. **Ion Dumitru** (cat. semimijlocie — 82 kg) va concura pentru prima dată la C.E. Recent, el a ocupat primul loc la turneul internațional al Cehoslovaciei și își va găsi, cred, un loc printre primii șase și la Katowice. Sărind peste categoria mijlocie, la semigrea (100 kg) **Enache Panaite** (Steaua) este mai puțin constant și încă lent în executarea procedeelor tehnice, deși a participat la alte două campionate europene (1969 și 1970). Dacă nu se va întîlni cu cei mai buni adversari în primele tururi, va termina printre primii șase. În sfîrșit, la grea (+100 kg) **Ștefan Stingu** (Steaua) se află în cea mai bună formă sportivă și are mari șanse să cucerească o medalie.

Să vedem ce ne spune, însă, și Stingu.

— Am fost și la campionatele europene și la cele mondiale și la două olimpiade, dar nu m-am întors niciodată cu o medalie. Acum, în cel de al zecelea an de cînd practic luptele, e cazul s-o fac...

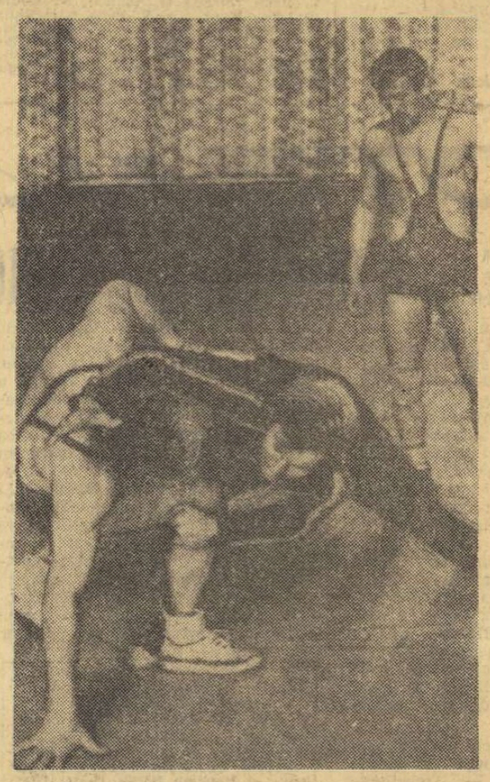

„Așa se execută o întrare la picioarele adversarului" — *îi spune și îi arată antrenorul Ion Crișnic lui* Petre Poalelungi, *care privește cu atenție execuția tehnică, demonstrată cu partenerul său de pregătire.*

Foto Dragoș NEAGU

## NICI UN ACORD ÎNTRE F.I.L.T. ȘI W.C.T.!

COPENHAGA 18 (Agerpres). — Comitetul director al Federației internaționale de tenis și-a încheiat lucrările desfășurate la Copenhaga. După cum se știe, la această reuniune s-a luat hotărîrea de a exclude echipa Republicii Sud-Africane din „Cupa Davis". În ceea ce privește relațiile Federației internaționale cu gruparea jucătorilor profesioniști (W.C.T.), condusă de impresarul american Lamar Hunt, nu s-a ajuns la o soluție acceptabilă. Președintele federației, Alan Heyman, a declarat că s-au făcut mai multe propuneri, dar participarea jucătorilor din gruparea profesionistă la marile turnee de la Roland Garros, Wimbledon, Forest Hills nu este deocamdată o certitudine.

## 4 ZILE DE BOX INTERNAȚIONAL

*(Urmare din pag. I)*

campionate ale R.D. Germane. Categoria mijlocie-mică va da posibilitate cîtorva pugiliști români cu mai puțină faimă **(Ion Mocanu, Dumitru Mihalcea** sau **Tudor Nicolae)** să-și evalueze exact forțele într-o companie mai mult decît selectă, din care nu vor lipsi vicecampionul olimpic **Rolando Garbey** (Cuba), campionul juniorilor polonezi, **Antoni Pazdzior,** precum și **Klaus Werner,** semifinalist al campionatelor R.D.G. Nu mai puțin interesantă pare competiția la categoriile semimuscă, cocoș, semiușoară sau la grea (unde **Ion Alexe** primește adversari pe măsura sa), ungurul **Lájos Juhász,** sovieticul **Valeri Pacetuhin** sau **Hartmut Klemmstein,** vicecampion al R.D.G. pe 1971).

### CAMPIONII JOCURILOR PANAMERICANE LA BUCUREȘTI

Printre cei mai puternici boxeri prezenți la prima ediție a „Centurii de aur" se află și reprezentanții Cubei. Delegația sportivilor din Marea Caraibilor are în componența sa nu mai puțin de 16 pugiliști, cu o singură excepție, toți campioni ai țării, sau finaliști ai aceleiași competiții. După sosirea la București, antrenorii lotului au și convocat pe sportivi la un antrenament, care a avut loc în sala de box a clubului Progresul. Unul dintre antrenori, Salvelio Fuentes, ne-a dat primele informații despre lotul pe care îl are la dispoziție. În primul rînd a anunțat echipa cu care va participa la „Centura de aur". În ordinea categoriilor, vor urca în ring următorii: **Julio Rivera, Douglas Rodriguez, Jorge-Luis Romero, Mariano Alvarez, Orlando Palacios, Enrique Regueiferos, Emilio Correa, Rolando Garbey, Alejandro Montoya, Gilberto Carrillo** și **Teofilo Stevenson.**

Dintre aceștia, doar „cocoșul" Romero nu deține titlul de campion al țării. Din această garnitură foarte puternică se remarcă prin performanțele deosebite realizate pe ringurile din întreaga lume „ușorul" Regueiferos, medaliat cu argint la J. O. de la Mexico și campion al Jocurilor Panamericane, semimijlociul Correa, campion al Jocurilor Panamericane și mijlociul-mic Garbey, locul doi la J.O. din 1968 și cîștigător al medaliei de aur la Jocurile Panamericane.

De altfel, antrenorul Fuentes spunea că elevii săi vor fi prezenți, în funcție de rezultatele realizate pînă atunci, la J.O. de la München. Deci, după cum se vede, pugiliștii cubanezi vor căuta să dovedească, pe ringul bucureștean, că la J. O., Cuba va fi bine reprezentată.

### PROGRAM PUGILISTIC ABUNDENT

Patinoarul „23 August" este gata pentru începerea marilor întreceri. Disputele din ring vor putea fi urmărite în condiții excelente din orice punct al marelui complex. O tabelă electronică va informa imediat asistența de rezultatul meciului și punctajul acordat de judecători, iar reprezentanților presei le-au fost create posibilități de urmărire a meciurilor din imediata apropiere a ringului. Biletele pentru toate reuniunile au fost puse în vînzare la casele speciale de la patinoarul „23 August".

Iată și programul complet al galelor turneului internațional „Centura de aur". Miercuri, reuniunea inaugurală la ora 19. Joi, două gale la ora 14 și 19, iar vineri, semifinalele începînd de la orele 14 și 19. Duminică dimineața, de la ora 10, va avea loc finala, cînd vor fi cunoscuți primii purtători ai „Centurii de aur".

Sîmbătă, în ziua de pauză a turneului internațional, pe ringul patinoarului artificial va avea loc finala campionatului municipal de box rezervat juniorilor.

### TURUL MAROCULUI

RABAT, 18 (Agerpres). — Turul ciclist al Marocului a continuat cu etapa a 7-a (Beni Mellal — Marrakech — 170 km), în care olandezul Van der Donk a dispus la sprintul final de marocanul Nahli și de sovieticul Lihacev. În clasamentul general, conduce rutierul belgian Erik Serlet, urmat de Hertog (Olanda) — la 1:17 și Oruniev (U.R.S.S.) — la 1:33.

Pe echipe, primul loc este deținut de cicliștii echipei U.R.S.S.

ÎN CAMPIONATUL EUROPEAN DE TENIS DE MASĂ

## ECHIPA FEMININĂ A ROMÂNIEI (3-1 CU ANGLIA) PE LOCUL V

### Jucătorii noștri învinși (3-5) de Olanda, au ocupat locul XII

**ROTTERDAM, 18 (prin telefon, de la trimisul nostru special).**

Ora foarte tîrzie din noapte la care se încheie majoritatea meciurilor, face imposibilă publicarea comentariilor o dată cu rezultatele. În această situație ne-am aflat și luni seara, și de aceea revenim cu unele scurte aprecieri de la meciurile dinaintea finalelor. Vom începe, bineînțeles, cu partidele reprezentanților noștri.

Echipa feminină a fost învinsă în ultima întîlnire din grupa semifinală de formația U.R.S.S. la un scor categoric. Sigur, el nu ilustrează, în general, raportul de forțe dintre valorile care s-au înfruntat. Așa cum au decurs însă jocurile, rezultatul nu poate fi considerat ca exagerat. După înfrîngerea suferită în meciul dramatic susținut cu selecționata Ungariei, Maria Alexandru și Carmen Crișan s-au prezentat în fața team-ului sovietic cu minusuri evidente la capitolul psihic. Și, în consecință, fetele noastre, deși au luptat, nu au fost destul de decise, permițînd adversarelor să-și desfășoare acțiunile în voie. Astfel, desemnarea cîștigătoarelor nu a mai reprezentat nici un fel de dilemă. Poate doar ca dimensiune a scorului.

Indiscutabil, erau încă proaspete în amintire momentele de încleștare din partida anterioară, cea cu Ungaria, unde un singur punct în atac (la 21—20 în primul set de dublu, cînd echipa avea 2—0) a scos pe românce din cursa pentru titlul continental. Dar, într-o competiție-turneu, unde fiecare joacă cu fiecare, o singură înfrîngere nu trebuie să atragă neapărat alte eșecuri în lanț. Și jucătoarele noastre nu sînt la prima „ispravă" de acest gen. Ele au mai trecut prin asemenea împrejurări și învățămintele se impuneau de la sine. Un astfel de prilej putea fi fructificat la maximum în actuala ediție a europenelor, mai ales că jucătoarele sovietice nu manifestaseră forma care le-a consacrat. În lipsa unei medalii de aur sau argint, și una de bronz era onorabilă pentru echipa română.

Un exemplu de abordare cu toate disponibilitățile a fiecărui meci în parte l-au oferit tocmai cele două finaliste: echipele Ungariei și R.F. a Germaniei. După ce, în grupele preliminare, formațiile amintite au evitat în extremis eliminarea din eșalonul fruntaș (prima — în fața Suediei, a doua — la Bulgaria), iată-le acum în finala probei.

Turneele masculine au prilejuit multe meciuri frumoase, palpitante, onoarea de a-și disputa finala revenind Suediei și Iugoslaviei, aceleași care și cu doi ani în urmă, la campionatele europene de la Moscova, s-au aflat pe primele locuri de pe podiumul premianților.

În eșalonul doi a evoluat echipa României. Aceasta, ca urmare a faptului că Giurgiucă și coechipierii lui au concurat în seria preliminară, avînd ca adversară puternica echipă a Suediei. Și, insuccesul în fața scandinavilor i-a obligat pe băieții noștri să lupte pentru unul din locurile 11—20. Ei au reușit să se situeze printre fruntașii plutonului secund. Dar această poziție trebuie să fie considerată numai ca o treaptă de lansare spre partea superioară a ierarhiei internaționale.

Ultimele rezultate din grupele semifinale: **Băieți:** Suedia — Ungaria 5—3 (grupa A); Iugoslavia — U.R.S.S. 5—4 (grupa B); Olanda — Scoția 5—1 (grupa D).

*

La capătul a 4 zile de întreceri, C.E. de tenis de masă au ajuns la jumătatea concursului. Marți, cele 24 de echipe feminine și 27 de formații masculine au mai susținut cîte o singură partidă pentru stabilirea clasamentului final.

În proba feminină, **România** și **Anglia** s-au întîlnit pentru locurile 5—6. Jucătoarele noastre au învins cu 3—1. Rezultate: Alexandru — Hamersley 6—2 (—20, —18), Crișan — Mathews 2—0 (12, 19), Alexandru, Crișan — Mathews, Howard 2—0 (14, 15), Crișan — Hemensley 2—1 (—9, 19, 19). Începutul n-a fost favorabil formației române, pentru că Maria Alexandru a evoluat apatic și nu a reușit prea mult în fața unei apărătoare prin excelență Apol, însă, Carmen Crișan, jucînd mai degajat a avut în permanență inițiativa. Ea a atacat cu siguranță, realizînd numeroase puncte în ambele partide susținute.

Partida masculină pentru locurile 11—12 dintre **Olanda** și **România** s-a încheiat cu succesul gazdelor. Rezultate: Decken — Gheorghe 2—1 (19, —14, 19), Schoofs — Doboși 2—0 (20, 22), Helm — Giurgiucă 0—2 (—14, —15), Decken — Doboși 1—2 (—17, 18, —21), Helm — Gheorghe 2—0 (15, 17), Schoofs — Giurgiucă 2—0 (15, 14), Helm — Doboși 1—2 (15, —21, —16), Decken — Giurgiucă 2—0 (14, 16). Învingătorii își datorează reușita unor mai bune finalizări a atacurilor în momentele decisive. Plini de emoții și fără o idee de joc prea bine conturată, Doboși, Gheorghe și Giurgiucă s-au prezentat la un nivel de potențial cu mult sub posibilități, clasîndu-se pe final pe locul XII.

Alte rezultate — **Feminin.** Loc. 3—4: U.R.S.S. — Cehoslovacia 3—2; 7—8: R.D.G. — Iugoslavia 3—1; 9—10: Suedia — Polonia 3—0; 11—12: Bulgaria — Franța 3—2; 13—14: Grecia — Olanda 3—1; 15—16: Austria — Luxemburg 3—1. **Masculin** Loc. 3—4: Cehoslovacia — Ungaria 3—0; 5—6: R.F.G. — U.R.S.S. 5—2; 7—8: Anglia — Austria 3—1; 9—10: Franța — Danemarca 5—2; 13—14: Polonia — Scoția 5—2; 15—16: Bulgaria — Luxemburg 5—2. La ora cînd are loc convorbirea în finala masculină Suedia — Iugoslavia, tenismenii suedezi conduc cu 4—1.

Miercuri este zi de odihnă. Întrecerile urmînd să fie reluate joi cu probele individuale.

Constantin COMARNISCHI

*PROFIL*

## VASILI ALEKSEEV

- Născut în 1941 la Arhanghelsk, unde a urmat Institutul superior de silvicultură. Căsătorit, tatăl a doi copii de 9 și 7 ani.
- A început să practice sportul în școală, fiind atras în special de atletism și baschet. Tot în școală, la îndemnul profesorului său de educație fizică, reușește în 1963 — cînd se încadra în categoria mijlocie — să ridice 245 kg în cele trei stiluri.
- În 1968 ajunge la 540 kg, dar, fiind doar al treilea halterofil sovietic, nu este selecționat pentru J.O. de la Mexic. 1970 este anul consacrării. Ajuns la 134 kg greutate, Alekseev își înscrie pentru prima oară numele pe tabela recordurilor mondiale: 595 kg. În același an atinge granița celor 600 de kg, pentru ca să o depășească curînd: 607,5 și 612,5.
- În 1971 Alekseev continuă să îngreuneze halterа reușind să ridice la 23 numărul recordurilor mondiale doborîte și să fixeze la 640 kg recordul absolut la totalul celor trei stiluri.

*Cînd, acum doi ani, a trecut granița celor 600 kilograme, inginerul silvic din Moscova, Vasili Alekseev, declara că această cifră nu-i decît o etapă pe drumul recordurilor sale și că dorește ca la München să obțină 620 sau chiar 630 kg. El nu a așteptat însă anul olimpic pentru a atinge aceste cifre, reușind să încheie sezonul trecut cu un total de 640 kg, cifră care depășește cu 67,5 kg recordul olimpic stabilit în 1964 și egalat în 1968 de compatriotul său Leonid Jabotinski.*

*Acum, cînd doar cîteva luni ne mai despart de J. O. de la München, Alekseev ne amintește de promisiunea sa, corectînd din nou două recorduri mondiale. Cele 5 kilograme adăugate la „total" și cele două la „aruncat" dovedesc însă că cel mai puternic om din lume și-a fixat noi obiective pentru J. O. și că o nouă graniță va fi curînd atinsă. Singura întrebare pe care ne-o punem este dacă cele 650 kg vor fi ridicate doar în focul întrecerilor olimpice, sau vestea acestei isprăvi care ar fi fost de neașteptat acum 10 ani (cînd un alt mare campion sovietic, Iuri Vlasov, ne uimea cu 550 kg) ne vor transmite agențiile de presă înaintea Olimpiadei.*

*În orice caz, noi o așteptăm. Acest uriaș, care iubește poeziile lui Maiakovski și Esenin — și a rămas credincios, de asemenea baschetului și atletismului — dovedește în tot ceea ce face seriozitatea, acea mare garanție a succeselor sportive.*

### OLIMPIADA ȘAHIȘTILOR NEVĂZĂTORI

Olimpiada de șah a nevăzătorilor a continuat la Medulin cu meciurile din turul 6 al turneului final. **Echipa României a întîlnit formația Ungariei cu care a terminat la egalitate: 2—2.** Alte rezultate: U.R.S.S. — Anglia 2½—1½; Iugoslavia — S.U.A. 3½—½; R. D. Germană — Spania 3—1.

În clasament conduce U.R.S.S. cu 19 puncte, urmată de Iugoslavia — 17½ puncte, ROMÂNIA — 13½ p, R. D. Germană — 12½ p, Ungaria — 9½ p Spania și Anglia — cîte 8½ p și S.U.A. — 8 p.

## ÎN TURNEUL ZONAL DE ȘAH

BELGRAD 18 (Agerpres). — În turneul zonal de șah de la Vrnjacka Banja s-au disputat partidele întrerupte în rundele anterioare. **Maestrul român Victor Ciocîltea a remizat partida întreruptă în runda a 7-a cu elvețianul Holer.** Acesta din urmă a pierdut la Csom și a remizat cu Bukici. Smejkal l-a învins pe Bobotov, iar Hartson a cîștigat la Kuoros.

După 9 runde, în clasament continuă să conducă Rukavina (Iugoslavia) cu 7 puncte, urmat de Hartson (Anglia) — 6½ p, Smejkal (Cehoslovacia) — 6 p, Adorjan, Csom (ambii Ungaria), Psibil (Cehoslovacia), Malich (R D G) — 5½ p, **Ciocîltea** (România), Bobotov (Bulgaria) — 4½ p, Bukici (Iugoslavia), Kristinsson (Islanda) — 4 p, Holer (Elveția) — 3 p, Kuoros (Grecia) — 1½ p, Sursok (Liban) — 0 p.

## COMENTARII ASUPRA MECIULUI SPASSKI - FISCHER

### L. EVANS: „BOBBY SE FACE SINGUR MAT !..."

Niciodată organizarea unui campionat mondial de șah nu a dat naștere la atîtea discuții ca acelea provocate de șalangerul Robert Fischer înaintea meciului său cu campionul mondial Boris Spasski. Dacă ziarele din lumea întreagă au avut o atitudine destul de critică la adresa marelui maestru american, iată că nici presa din țara sa nu-l crută, atacîndu-l fățiș.

O declarație a secundantului lui Fischer, cunoscutul mare maestru Larry Evans, a fost recent difuzată prin agenția „Asociated Press". Iată ce declară Evans: **„Eu cred că Bobby se face singur mat, formulînd pretenții peste pretenții în loc să joace șah".**

Pe de altă parte revista **„Chess Life and Review"** scrie sub semnătura redactorului-șef Hochberg: **„Campionul nostru se plimbă pe gheață subțire. După părerea mea și a multora dintre șahiștii americani, problema nu se pune pentru cîți bani vrea să joace Fischer al nostru, ci în general dacă vrea să joace sau nu această finală a campionatului mondial".**

Presa australiană reproduce, la rîndul ei, unele declarații ale d-rului Max Euwe, președintele F.I.D.E., aflat în momentul de față la Canberra. În încercarea de a putea relua eforturile de organizare a finalei atît de nepermis prelungite, Dr. Euwe, a declarat unui corespondent al agenției A.P că Fischer ar putea fi exclus din finala ediției actuale a campionatului pentru neîncetatele sale tentative de sabotare a organizării meciului cu Spasski.

### DR. M. EUWE: „ÎN URMĂTOARELE ZILE VOM HOTĂRÎ !"

CANBERRA 18 (Agerpres). — Președintele federației internaționale de șah, Dr. Max Euwe, a făcut cunoscut că există șanse ca meciul pentru titlul mondial dintre marii maeștri Boris Spasski și Robert Fischer să se desfășoare, cu începere de la 22 iunie, în această țară. **„Federația australiană,** a precizat M. Euwe, **este dispusă să asigure și condiții financiare care să satisfacă pe cei doi protagoniști ai meciului, dar va trebui să mai discutăm și, în primul rînd, să avem acordul federațiilor din SUA și URSS. Oricum, în următoarele zile vom lua o hotărîre".**

Pe de altă parte, din cercuri informate se află că ar exista propunerea ca prima jumătate a meciului să se desfășoare în Olanda, iar a doua jumătate la Reykjavik (Islanda), oraș desemnat inițial în cursul reuniunii din martie de la Amsterdam.

■ ULTIMELE STIRI ■ ULTIMELE REZULTATE ■ ULTIMELE STIRI ■ ULTIMELE REZULTATE ■

### FINALA CAMPIONATELOR NAȚIONALE ȘCOLARE DE GIMNASTICĂ

**Începînd de ieri, sala Floreasca din Capitală găzduiește finala campionatelor naționale școlare de gimnastică. În ziua de debut a competiției (la care participă 26 de echipe din toate colțurile țării, cîștigătoare ale fazelor pe județe) a avut loc concursul fetelor, în cadrul căruia au fost prezentate exerciții impuse de ansamblu, precum și individuale, la sol, bîrnă și sărituri. La capătul a cinci ore de întreceri, titlul pe echipe a revenit reprezentantelor Liceului cu program de gimnastică din municipiul Gh. Gheorghiu-Dej (antrenoare — prof. Marta Karoli), care au reușit să ocupe și primele șase locuri la individual compus!! Iată clasamentele finale: PE ECHIPE — 1. Lic. Gh. Gheorghiu-Dej 222,85 — campioană republicană școlară pe 1972; 2 — Lic. 35 București 211,70; 3 — Lic. nr. 4 Oradea 206,00; INDIVIDUAL COMPUS: 1. Ana Barcan 28,65 — campioană republicană școlară pe 1972; 2. Gabriela Mocanu 28,30; 3. Iuliana Mocanu 28,10; 4. Luminița Busuioc 27,80; 5. Luminița Milea 27,60; 6. Ionela Buriacu 27,20.**

**Astăzi, începînd de la ora 9, are loc concursul băieților.**

### CONCURSUL INTERNAȚIONAL DE DIRT-TRACK DE LA ARAD

**ARAD 18, (prin telefon). Amatorii de dirt-track din Arad au asistat ieri după-amiază la primul concurs internațional disputat în orașul lor. Au participat alergători din Bulgaria, Cehoslovacia, precum și reprezentanți ai asociației Vagonul Arad, și cluburilor bucureștene Metalul și Voința. Întrecerile au fost dominate de sportivii cehoslovaci, care prin Frantisek Ledecky și Rudolf Havelka au ocupat primele două locuri, cu 15 p și, respectiv, cu 13 p. Pe locul 3 s-a clasat bulgarul Petar Petkov (13 p). Primul concurent român — Ion Bobîlneanu (Voința Buc.) a ocupat locul 7, cu 9 p. (Gheorghe Herman — coresp.).**

### HOCHEIȘTII LICEULUI DIN M. CIUC CAMPIONI (JUNIORI)

**MIERCUREA CIUC, 18 (prin telefon).** Pe patinoarul artificial din localitate au luat sfîrșit întrecerile campionatului republican de juniori, la care au participat patru echipe. În ultima zi au fost înregistrate următoarele rezultate: Șc. sp. M. Ciuc — Constructorul București 10—0 (1—0, 6—0, 3—0), Lic. Miercurea Ciuc — Dinamo București 3—3 (0—2, 2—0, 1—1). Clasamentul final: 1. **Lic. Miercurea Ciuc 5 p, 2. Șc. sp M. Ciuc 4 p, 3. Dinamo Buc. 4 p, 4. Constructorul Buc. 0 p. (V. MORVAY — coresp.).**

### A ÎNCEPUT TURNEUL DE TENIS DE LA NISA

**Au început întrecerile tradiționalului turneu internațional de tenis de la Nisa. În primul tur al probei de simplu bărbați, campionul cehoslovac Jan Kodes l-a învins cu 7—5, 6—2 pe maghiarul R. Machan, americanul Tom Gorman l-a întrecut cu 6—2, 6—2 pe jucătorul grec A. Gavrilidis, iar francezul Pierre Barthes a dispus cu 6—4, 8—6 de americanul S. Stewart.**

**Ilie Năstase a debutat cu o victorie, întrecîndu-l pe maghiarul Peter Szölke cu 6—6, 6—0, 6—2.**

**Alte rezultate: Dell (S.U.A.) — Chanfreau (Franța) 6—6, 6—4, 6—4; Connors (S.U.A.) — Bernasconi (Franța) 7—5, 3—6, 6—1; Hombergen (Belgia) — Barclay (Franța) 6—4, 6—4; Parun (Noua Zeelandă) — Caujolle (Franța) 5—7, 6—2, 6—1; Paish (Anglia) — Beust (Franța) 6—4, 6—3; Varga (Ungaria) — Faulk (S.U.A.) 7—5, 6—2.**

### RECORD EUROPEAN LA 200 M LIBER (F)

**Luînd startul ieri în concursul internațional de înot de la Hanovra, olandeza Ancke Rijnders (16 ani) a stabilit un nou record european în proba de 200 m liber cu timpul de 2:07,2 (v. rec. G. Wetzko 2:08,2).**

Redacția și administrația: București, str. Vasile Conta nr. 16; telefoane: centrală 11.10.05, secția corespondenți 11.51.09, interurban 72 și 280; telex: sportrom buc. 180, Tiparul „I. P. „Informația", București 40.368

Biblioteca ... Tîrgu-Mureș

# ȘEDINȚA CONSILIULUI DE STAT

În ziua de 19 aprilie a. c. a avut loc, la Palatul Republicii, ședința Consiliului de Stat prezidată de tovarășul Nicolae Ceaușescu, președintele Consiliului de Stat.

La ședință au participat, ca invitați, miniștri și alți conducători ai organelor centrale de stat, precum și președinți ai unor comisii permanente ale Marii Adunări Naționale.

Consiliul de Stat a adoptat decretul privind înființarea, organizarea și funcționarea Ministerului de Interne, ca urmare a fuzionării Consiliului Securității Statului și Ministerului Afacerilor Interne.

Consiliul de Stat a dezbătut și adoptat, de asemenea, decretele privind: ratificarea Tratatului cu privire la interzicerea amplasării de arme nucleare și alte arme de distrugere în masă pe fundul mărilor și oceanelor și în subsolul lor, deschis spre semnare la Moscova, Londra și Washington la 11 februarie 1971; ratificarea Protocolului adițional la Tratatul dintre Republica Populară Română și Republica Populară Federativă Iugoslavia privind asistența juridică, semnat la Belgrad, la 18 decembrie 1960; ratificarea Convenției pentru reprimarea capturării ilicite a aeronavelor încheiată la Haga, la 16 decembrie 1970, acceptarea unor amendamente la regulile anexe ale Convenției internaționale pentru ocrotirea vieții omenești pe mare, încheiată la Londra la 17 iunie 1960, la care Republica Socialistă România a aderat prin Decretul nr. 773/1966; ratificarea Convenției între Guvernul Republicii Socialiste România și Guvernul Republicii Populare Bulgaria privind colaborarea vamală, încheiată la Sofia la 24 noiembrie 1971 și aderarea Republicii Socialiste România la Convenția privind înființarea Organizației de colaborare în industria de rulmenți (O.C.I.R.) semnată la Moscova la 25 aprilie 1964.

Consiliul de Stat a aprobat programul privind controlul pe care îl va efectua, prin comisiile permanente ale Marii Adunări Naționale, în trimestrul II al anului 1972.

Totodată, în vederea îmbunătățirii activității în domeniul justiției, Consiliul de Stat a hotărît ca organele competente să efectueze un studiu și să prezinte propuneri cu privire la perfecționarea legislației penale, a legislației privind sancționarea contravențiilor, precum și a legislației referitoare la soluționarea obștească a unor abateri.

În continuare, au fost rezolvate unele cereri de grațiere, precum și lucrări curente.

★

În cadrul ședinței, tovarășul Constantin Daicoviciu, în numele membrilor Consiliului de Stat, a exprimat tovarășului Nicolae Ceaușescu sentimentele de compasiune și profunde condoleanțe, în legătură cu încetarea din viață a tovarășului Andruța Ceaușescu, tatăl președintelui Consiliului de Stat.

# PLENARA CONSILIULUI NAȚIONAL AL FRONTULUI UNITĂȚII SOCIALISTE

Sub președinția tovarășului Nicolae Ceaușescu, miercuri 19 aprilie a avut loc Plenara Consiliului Național al Frontului Unității Socialiste, cu următoarea ordine de zi:

1. Informare cu privire la „Contribuția organizațiilor componente și a consiliilor Frontului Unității Socialiste la activitatea politico-educativă și la mobilizarea oamenilor muncii pentru îndeplinirea angajamentelor luate ca răspuns la Chemarea Consiliului Național.
2. Informare cu privire la realizarea planului de relații internaționale în anul 1971; planul de relații internaționale în anul 1972.
3. Unele măsuri organizatorice.

La plenară au participat ca invitați reprezentanți ai unor ministere, organe centrale și organizații de masă, secretarii Consiliilor oamenilor muncii de naționalitate maghiară și germană, secretarii consiliilor județene ale Frontului Unității Socialiste, reprezentanți ai presei centrale.

Plenara a dat o înaltă apreciere activității desfășurate de către toate organizațiile politice de masă și obștești, de întregul nostru popor, pentru înfăptuirea Programului Partidului Comunist Român, a ideilor de o mare valoare teoretică și practică din expunerea prezentată de tovarășul Nicolae Ceaușescu la Plenara C. C. al P.C.R. din 3—5 noiembrie 1971 privind îmbunătățirea muncii politico-ideologice și cultural-educative, educarea maselor în spiritul eticii și moralei socialiste, al echității, exigenței și responsabilității comuniste.

Plenara a apreciat rezultatele obținute de oamenii muncii de la orașe și sate în lupta lor pentru transpunerea în viață a angajamentelor luate în cursul anului trecut, ca răspuns la Chemarea Consiliului Național al Frontului Unității Socialiste. Realizările obținute în înfăptuirea sarcinilor de plan în industrie și agricultură, pe tărîmul învățămîntului, științei și culturii au ridicat întreaga țară pe noi trepte ale progresului și civilizației, evidențiază forța creatoare inepuizabilă a maselor populare conduse de partid, uriașele rezerve existente în toate domeniile de activitate, marile posibilități pe care le deschide punerea lor integrală în valoare.

Plenara adresează eroicei noastre clase muncitoare chemarea de a-și mobiliza în continuare eforturile în lupta pentru îndeplinirea cu succes a obiectivelor economice și sociale trasate de partid, pentru înfăptuirea tuturor sarcinilor planului de stat pe anul 1972, pentru punerea bazelor trainice realizării planului pe anul 1973, în scopul ridicării neîncetate a puterii economiei noastre naționale, a nivelului de trai al întregului popor.

Consiliul Național aprobă pe deplin activitatea internațională desfășurată de Frontul Unității Socialiste în anul 1971, care se înscrie pe coordonatele politicii externe promovate cu consecvență de partidul și statul nostru, de dezvoltare a relațiilor de prietenie și colaborare multilaterală cu toate țările socialiste, cu toate statele lumii, cu popoarele care luptă împotriva imperialismului, colonialismului și neocolonialismului, cu forțele progresiste de pretutindeni.

Plenara dă o înaltă apreciere contribuției prețioase a tovarășului Nicolae Ceaușescu la elaborarea și înfăptuirea politicii externe a României socialiste, activității sale laborioase, neabătute pentru triumful nobilelor idei ale păcii și socialismului.

Exprimînd năzuințele întregului nostru popor, Consiliul Național al Frontului Unității Socialiste, aprobă cu un sentiment de mîndrie patriotică, rezultatele fructuoase ale vizitei recent efectuate de tovarășul Nicolae Ceaușescu în opt țări de pe continentul african, considerînd că această vizită istorică reprezintă o nouă și strălucită afirmare a principiilor politicii externe a partidului și statului, o contribuție remarcabilă la creșterea prestigiului României socialiste în lume, la întărirea solidarității militante, internaționaliste a poporului român cu popoarele țărilor africane, cu toate forțele antiimperialiste.

Plenara, cheamă toate organizațiile componente, pe toți cetățenii țării să sprijine activ și să-și aducă contribuția la crearea Fondului de solidaritate internațională în lumina Hotărîrii Comitetului Executiv al C.C. al P.C.R. și a apelului Biroului Executiv al Consiliului Național al Frontului Unității Socialiste ca o expresie a sprijinirii luptei popoarelor împotriva imperialismului, pentru libertate și progres social, independență națională și pace.

În continuare au fost supuse aprobării plenarei cererile unor organizații de aderare la Frontul Unității Socialiste. Ținînd seama de rolul ce îl au în viața socială a țării, de dorința exprimată de aceste organizații și instituții, plenara a aprobat cererea de a adera la Frontul Unității Socialiste a Societății de Cruce Roșie, a Consiliului Național al Organizației Pionierilor, a Consiliului Național pentru Educație Fizică și Sport.

Plenara a aprobat următoarele schimbări în componența Biroului Executiv și a Consiliului Național al Frontului Unității Socialiste:

Tovarășul Vasile Potop a fost eliberat din funcția de secretar al Consiliului Național în legătură cu trecerea sa în altă muncă.

Tovarășul Mihai Levente a fost eliberat din calitatea de membru al Biroului Executiv și din funcția de secretar al Consiliului Național în legătură cu trecerea sa în altă muncă.

Tovarășii Ion Iliescu și Ilie Rădulescu au fost eliberați din calitatea de membri ai Biroului Executiv în legătură cu trecerea lor în alte munci.

Tovarășii Mihai Dalea și Mihai Gere au fost aleși membri ai Biroului Executiv și în funcția de secretari ai Consiliului Național al Frontului Unității Socialiste.

Tovarășul Miu Dobrescu a fost ales membru al Biroului Executiv.

Ținînd seama de aderarea la Frontul Unității Socialiste a Societății de Cruce Roșie, a Consiliului Național al Organizației Pionierilor și a Consiliului Național pentru Educație Fizică și Sport, plenara a hotărît ca președinții acestor organizații, tovarășii Mihai Burcă, Virgiliu Radulian și Anghel Alexe, să devină membri ai Consiliului Național și ai Biroului Executiv.

Plenara a hotărît, de asemenea, să devină membri ai Consiliului Național tovarășii Gheorghe Cioară și Ferdinand Nagy.

Plenara Consiliului Național al Frontului Unității Socialiste a hotărît să propună sesiunii Marii Adunări Naționale ca în viitor durata unei legislaturi să fie de 5 ani, pentru a corespunde cu perioadele la care au loc congresele partidului, astfel încît platforma Frontului Unității Socialiste în alegeri să prezinte în fața întregului popor programul de dezvoltare economică și socială a țării — adoptat de congresul partidului — pentru următorii 5 ani. În legătură cu aceasta, Plenara a stabilit să propună sesiunii Marii Adunări Naționale ca mandatul actualei legislaturi să fie prelungit cu doi ani.

Plenara a dat mandat Biroului Executiv al Consiliului Național să formeze o comisie care să studieze actuala legislație cu privire la alegerile de deputați în vederea îmbunătățirii acesteia și dezvoltării în continuare a democrației socialiste.

Plenara a hotărît convocarea Conferinței Naționale a Frontului Unității Socialiste la începutul anului 1973.

În cadrul dezbaterilor au luat cuvîntul tovarășii Gheorghe Năstase, Gheorghe Petrescu, Aspazia Vasiliu, Ion Dumitrescu, Mihai Uborny, Brăduț Covaliu, Ana Durlan, Eugen Jebeleanu și Ștefan Pascu.

Exprimînd voința organizațiilor pe care le reprezintă, vorbitorii și-au manifestat adeziunea deplină la politica internă și externă a partidului și statului nostru, hotărîrea de a-și consacra întreaga putere de muncă îndeplinirii cu succes a acestei politici pusă în slujba intereselor fundamentale ale întregii noastre națiuni socialiste.

În încheierea lucrărilor Plenarei a luat cuvîntul tovarășul Nicolae Ceaușescu.

PROLETARI DIN TOATE ȚĂRILE, UNIȚI-VĂ!

# Sportul

ZIAR AL CONSILIULUI NAȚIONAL PENTRU EDUCAȚIE FIZICĂ ȘI SPORT

ANUL XXVIII — Nr. 7932 | 4 PAGINI 30 BANI | Joi 20 aprilie 1972

ETAPA A XXII-a A DIVIZIEI A LA FOTBAL

# ÎNVINGĂTOARE ÎN PASIONANTUL DERBY CU U.T.A., F.C. ARGEȘ INTRĂ ÎN LUPTĂ DIRECTĂ PENTRU TITLU

*Olteanu pleacă pe contraatac, iar Petescu, intuind pericolul, se repliază*
Foto: Paul ROMOȘAN

Apele atît de liniștite — pînă ieri — ale acestui campionat, s-au răzvrătit pe neașteptate, punînd în alertă cele două extremități ale clasamentului, unde se părea că este vorba de socoteli definitiv tranșate. Astfel, lupta pentru titlu s-a redeschis, odată cu victoria pe care F. C. Argeș a repurtat-o în luptă directă cu liderul clasamentului, U.T.A. Arădenii nu mai au acum decît un singur punct avans și, deși ei vor disputa pe teren propriu viitoarele două întîlniri — cu Steagul roșu și Dinamo — totuși, pe chipurile lor pot fi intuite, acum, umbrele îngrijorării. Nimic nu mai e singur! U.T.A. simte lîngă ea respirația argeșenilor, pericolul pe care l-ar putea reprezenta aceștia, din clipa cînd îl vor avea în mijlocul lor și pe Dobrin.

La celălalt pol al clasamentului, furtuna a fost și mai mare. Ieri, înregistrînd un nou eșec pe teren propriu, la capătul unui meci cu nimic mai puțin pasionant decît un film de aventuri, ieșenii lui Mărdărescu au intrat în „hora retrogradării", distanța dintre ei și C.F.R. Cluj nemaireprezentînd o asigurare, în condițiile jocului pe care îl practică în ultimul timp cele două echipe.

Remarcabil este și succesul celeilalte formații clujene, Universitatea, în fața unui Dinamo care, chiar dacă nu mai are „punchul" de altă dată, este, oricum, un adversar redutabil, prin individualitățile sale. De asemenea, impresionează forța de joc a tinerilor fotbaliști de la A.S.A. Tîrgu Mureș, care au învins și pe Steaua, după ce, cu cîteva zile înainte, întrecuseră o altă prestigioasă reprezentantă a fotbalului bucureștean — Dinamo. Nu este — să recunoaștem — o performanță la îndemîna oricărei echipe! (J. B.)

**REZULTATE TEHNICE**

| | | | |
|---|---|---|---|
| Universitatea Cluj | — Dinamo | 2—1 | (2—0) |
| Rapid | — Universitatea Craiova | 2—0 | (1—0) |
| Politehnica | — C.F.R. | 2—4 | (0—2) |
| F.C. Argeș | — U.T.A. | 2—1 | (1—0) |
| Sport Club | — Jiul | 1—0 | (0—0) |
| Steagul roșu | — Crișul | 1—0 | (0—0) |
| A.S.A. | — Steaua | 1—0 | (1—0) |
| Farul | — Petrolul | 1—1 | (1—0) |

**ETAPA VIITOARE (4 mai)**

| | |
|---|---|
| Universitatea Craiova | — A.S.A. Tg. Mureș |
| U.T.A. | — Steagul roșu |
| Petrolul | — F.C. Argeș |
| Jiul | — Politehnica |
| Rapid | — Steaua |
| Universitatea Cluj | — C.F.R. Cluj |
| Dinamo | — Farul |
| Crișul | — Sport club |

**CLASAMENTUL**

| | | | | | | |
|---|---|---|---|---|---|---|
| 1. U.T.A. | 22 | 11 | 7 | 4 | 40—19 | 29 |
| 2. F.C. Argeș | 22 | 14 | 0 | 8 | 36—28 | 28 |
| 3. „U" Cluj | 22 | 12 | 3 | 7 | 33—22 | 27 |
| 4. A.S.A. Tg. Mureș | 22 | 10 | 7 | 5 | 25—19 | 27 |
| 5. Steagul roșu | 22 | 10 | 6 | 6 | 27—14 | 26 |
| 6. Sport Club Bacău | 22 | 11 | 4 | 7 | 34—26 | 26 |
| 7. Steaua | 22 | 8 | 6 | 8 | 27—19 | 22 |
| 8. Dinamo | 22 | 8 | 5 | 9 | 29—27 | 21 |
| 9. Rapid | 22 | 9 | 3 | 10 | 26—27 | 21 |
| 10. Universitatea Craiova | 22 | 8 | 5 | 9 | 26—27 | 21 |
| 11. Jiul | 22 | 8 | 5 | 9 | 19—26 | 21 |
| 12. Farul | 22 | 7 | 6 | 9 | 20—29 | 20 |
| 13. Petrolul | 22 | 7 | 6 | 9 | 11—26 | 20 |
| 14. Politehnica | 22 | 5 | 8 | 9 | 24—31 | 18 |
| 15. C.F.R. Cluj | 22 | 4 | 7 | 11 | 18—31 | 15 |
| 16. Crișul | 22 | 2 | 6 | 14 | 9—33 | 10 |

**GOLGETERI**

13 goluri: Oblemenco (Univ. Craiova) — 5 din 11 m.
11 goluri: Rugiubei (Sport Club Bacău).
10 goluri: Kun II (U.T.A.), Neagu (Rapid).

Citiți în pag. a 4-a: Relatări despre meciurile de ieri

| | |
|---|---|
| F.C. ARGEȘ | 2(1) |
| U.T.A. | 1(0) |

# DERBYUL PRIMĂVERII ȘI-A ONORAT PROMISIUNILE

**PITEȘTI, 19 (prin telefon, de la trimisul nostru)**

Așteptat cu un mare și legitim interes, derbyul acestei primăveri și-a onorat întrutotul promisiunile. Referindu-ne la cadrul partidei, este, poate, suficient să spunem că într-un stadion cu 15 000 de locuri au pătruns azi (n.r. ieri) peste 25 000 de spectatori, alte cîteva mii ascultînd meciul la porțile stadionului, grație tranzistoarelor și unui telefon fără fir, din om în om, prin care se transmiteau evenimentele întîlnirii... Privitor la decizia partidei, după opinia noastră rezultatul este just, victoria argeșenilor meritată, între cele două echipe existînd o diferență — în joc — de un gol.

Încercînd o caracterizare a meciului, vom spune că deși întîlnirea a prilejuit o dîrză și pasionantă luptă, am asistat, totuși, la un spectacol de reală frumusețe, pentru că **lupta a avut toate atributele unei întreceri care place spectatorilor.** Cele două echipe au practicat **un fotbal modern, foarte dinamic, în care țesătura precisă a combinațiilor s-a conjugat cu momente de creație personală,** de fantezie creatoare a unui Domide, Roșu sau M. Popescu, care au adus o notă în plus de atractivitate. Mai decisă în fazele de atac, pe care le-a repetat de zeci de ori, cu o mare ambiție, **echipa gazdă și-a creat mai multe situații de poartă decît U.T.A.,** care a jucat uniform marea majoritate a timpului (forțînd abia în final), cu „același pas", cu o disciplină tactică riguroasă și cu o economie precisă a efortului, elemente care reprezintă atu-uri, dar și... minusuri atunci cînd vrei să smulgi o decizie. Pînă în cele din urmă, „sprinturile" repetate ale piteștenilor au avut cîștig de cauză.

Iată, succint, filmul derbyului:

F.C. Argeș începe jocul nervos, pripit. U.T.A. se arată în primele minute foarte calmă. Pentru liniștirea spiritelor arădenii trimit din cînd în cînd mingi înapoi la Vidac. Două voleuri ale lui Roșu (min. 9 și min. 13) trec pe lîngă... deschiderea scorului. În min. 14 „cade" primul gol al jocului: **Olteanu ia o minge în apropierea centrului terenului, înaintează pînă la limita careului de 16 m. și șutează la rădăcina barei, Vidac pleacă tîrziu**

Marius POPESCU

(Continuare în pag. a 4-a)

*Cu excelenta sa evoluție, Mircea Toni (dreapta) l-a depășit pe Orlando Martinez*
Foto: Dragoș NEAGU

# Primele meciuri ale turneului de box „Centura de aur"

Boxeri din 8 țări: Cuba (11), R. D. Germană (6), Ungaria, U.R.S.S. și Polonia (4), Cehoslovacia (3), Franța (2) și Bulgaria (1) s-au alăturat celor 43 de boxeri români, onorînd turneul internațional dotat cu „Centura de aur", care a debutat aseară, într-o ambianță de sărbătoare populară, la patinoarul „23 August" din Capitală. Aproape 3 000 de spectatori au urmărit primele și pasionantele confruntări ale unui turneu care se anunță extrem de interesant.

**CAT. COCOȘ.** După ce timp de o repriză cubanezul Orlando Martinez l-a dominat net pe Mircea Toni, acesta a găsit antidotul și cu lovituri la ficat a slăbit forțele adversarului, depășindu-l categoric în ultima repriză. **Toni b. p. (4—1) Martinez.** Și următorul meci a revenit boxerului român, Vasile Kiss, care a convins majoritatea judecătorilor cu loviturile sale puternice de dreapta, care l-au trimis o dată la podea pe tînărul Iuri Kolicev (U.R.S.S.), posesorul unui stil curat. **Kiss b. p. (3—2) Kolicev.** Și Iulian Lungu și-a întrecut adversarul, polonezul Wladislaw Morus, pe care l-a depășit cu contraatacuri executate în viteză. **Lungu b. p. (4—1) Morus.**

**CAT. SEMIUȘOARĂ.** Încă din prima repriză era clar că polonezul Aleksandr Wasowicz nu va putea rezista vehemenței cu care l-a atacat Antoniu Vasile tot timpul. **Vasile b. ab. 2 Wasowicz.** Și lui Costică Bumb i-a fost suficient același timp pentru a-l determina pe cehoslovacul Frantisek Nemecek să abandoneze lupta. **Bumb b. ab. 2 Nemecek.**

**CAT. SEMIMIJLOCIE. Victor Zilberman b. ab. 1 Oldrich Opalka (Ceh.). Emilio Correa (Cuba) b. p. (3—2) Gh. Ene.**

**CAT. MIJLOCIE. Alec Năstac b. ab. 2 Antoni Pazdzior (Pol.). Ion Petrea** b. ab. 3 Jugo Zimpel (R.D.G.), **Ion Györffi b. p. (4—1) Alessandro Montoya (Cuba).**

**CAT. GREA. Ion Alexe și Teofilio Stevenson (Cuba) non-combat pentru dublă rănire în repr. 1, Dumitru Zelinca b. ab. 2 Lajos Juhász (Ung.), Ilie Dascălu b. p. (4—1) Valeri Pacetuhin (U.R.S.S.), Iancu Anghel b. ab. 1 Hartmut Klemmstein (R.D.G.).**

**Programul de azi**

GALA DE LA ORA 14: cat. muscă: **Gruiescu — Cerchia, C. Pop — Zarektuiev (URSS), Molnar — Hotczke (Ceh.), Cojan — Douglas (Cuba);** cat. pană: **Gorea — Alvarez (Cuba), Amăzăroaie — Ivanciu;** cat. ușoară: **Dobrescu — Kamniev (URSS), Hoduț — Regueiferos (Cuba), Cuțov — Petit (Franța);** cat. mijlocie mică: **Mocanu — Werner (RDG), T. Nicolae — Garbey (Cuba), D. Mihalcea — Kemmel (Ceh.).**

GALA DE LA ORA 19: cat. semiușoară: **Ciochină — Bollow (RDG), Mageri — Palacios (Cuba), Stanef — Kolev (Bulgaria) și Antonio Vasile — Costică Bumb;** cat. semimijlocie: **Popa — Sobczak (Polonia), Girda — Kajdi (Ung.), Prodan — Kaiser (RDG), și Victor Zilberman — Emilio Correa (Cuba);** cat. semigrea: **Stump — Hubert (RDG), Banu — Toth (Ung.).**

Campionatele internaționale de sărituri ale României

# Campionul de juniori al Europei, Frank Taubert, la București

Se pare că ediția 1972 a campionatelor internaționale de sărituri în apă se va bucura de o participare mai selectă decît oricînd. Cel puțin așa am constatat, ieri dimineață, pe aeroportul internațional Otopeni, unde au sosit reprezentanții R. D. Germane — Gitta Leupold (16 ani), Steffen Traue (17 ani) și Frank Taubert (16 ani), conduși de antrenorul Günther Tippmann. Gitta Leupold este campioana de senioare și junioare la platformă a R. D. Germane, iar Steffen Traue este și el un apreciat platformist, deținînd locul secund în campionatele juniorilor. Cel mai valoros concurent este însă, fără îndoială, Frank Taubert, cîștigătorul medaliei de aur la trambulină — Rotterdam, 1971, a campionatelor europene de juniori. Precizînd că toți trei țintesc participarea la Jocurile Olimpice de la München și că, în acest scop, campionatele internaționale ale țării noastre constituie un test de mare însemnătate, ne putem da seama că talentații reprezentanți ai R. D. Germane, țară în care acest sport are o deosebită răspîndire și care a obținut medalii la multe ediții ale Jocurilor Olimpice, vor căuta să-și etaleze toate calitățile, ceea ce nu poate fi decît în folosul spectacolului.

Ceilalți oaspeți sosiți ieri sînt săritorii bulgari Rumianova Kristova, Valentin Todorov și Stefan Stoianov și cei vest-germani Reinlinde Khill, Ute Kleemann, Ursula Möckel, Rainer Kleemann, Henry Lorenz, Stefan Korsten. Sportivii din Ungaria și Austria vin în cursul zilei de azi.

Amintim că întrecerile vor avea loc sîmbătă și duminică, la bazinul „23 August". (D. ST)

DUPĂ „INTERNAȚIONALELE" DE GIMNASTICĂ, CU GÎNDUL LA J. O.

# ACEASTĂ BINEVENITĂ NEMULȚUMIRE...

## Dincolo de satisfacția succeselor apare — ca un factor de progres — exigența antrenorilor

1972 München
MAI SÎNT 128 DE ZILE

Publicul a aplaudat o lungă serie de succese românești la campionatele internaționale de gimnastică dotate cu „Cupa Gh. Moceanu": cele două titluri la individual compus, patru victorii ale gimnastelor și trei ale gimnaștilor în întrecerile pe aparate. Și dacă aceste aplauze s-au lăsat ca o cortină peste cea de a XV-a ediție a competiției, dincolo de ea, am regăsit circumspecția specialiștilor, a antrenorilor exigenți și lucizi pentru care rezultatele înseamnă mai ales confirmare și mai puțin euforie.

**„Victoria lui Dan Grecu n-a fost o surpriză pentru noi, ci o confirmare a previziunilor făcute"**, ne-a spus a doua zi după încheierea competiției prof. **Iosif Hidi**, unul din componenții colectivului care se ocupă de pregătirea lotului olimpic al gimnaștilor. Din explicațiile cu multă bunăvoință oferite s-a desprins clar constatarea că evoluția sportivilor noștri nu a satisfăcut decît în parte.

**TENDINȚE ÎMBUCURĂTOARE**

Dacă **Dan Grecu** a concurat în real progres, dovedind o remarcabilă constanță și avînd pe parcursul exercițiilor puține elemente ratate, ceilalți gimnaști înaintează **mai lent spre nivelul de comportare** așteptat din partea lor. **Petre Mihaiuc** are scuza de a fi reintrat cu o pregătire mai sumară după o perioadă de boală (dar i se reproșează că nu manifestă mai multă grijă pentru sănătatea sa). **Mircea Gheorghiu** și **Nicolae Achim** încep să-și reintre în formă, după întreruperi fortuite; ultimul, chiar, s-a situat aproape de cel mai bun nivel atins anul trecut.

Promițătoare este evoluția lui **Constantin Petrescu** și a lui **Radu Branea**, tineri recent promovați în lotul olimpic. Ambii desfășoară o

Sebastian BONIFACIU

(Continuare în pag. a 2-a)

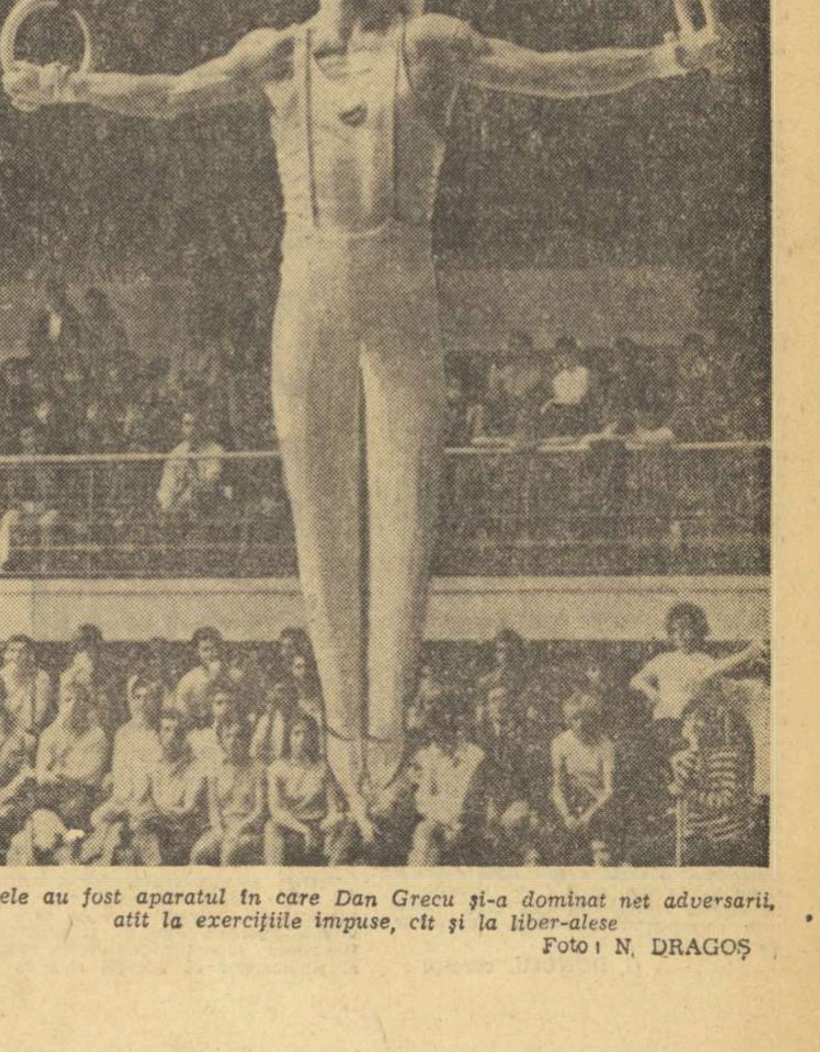

*Inelele au fost aparatul în care Dan Grecu și-a dominat net adversarii, atît la exercițiile impuse, cît și la liber-alese*
Foto: N. DRAGOȘ

# ATLETISMUL CLUJEAN IȘI REAȘAZĂ PUNCTELE DE SPRIJIN

## Convorbire cu Nicolae MUREȘAN, președintele C. J. E. F. S. Cluj

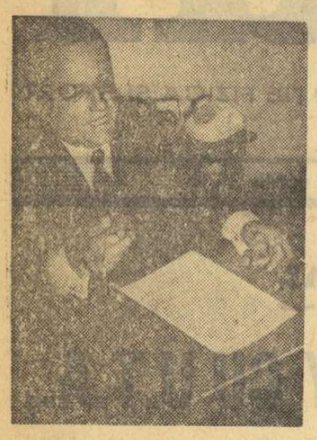

**— După cîte știm, atletismul clujean a avut dintotdeauna un sol mănos, hrănit din belșug cu seva entuziasmului...**

— Istoria atletismului clujean este veche și bogată. La 12 octombrie 1884 a luat ființă prima unitate atletică pe aceste meleaguri (Clubul Atletic Cluj), pentru ca la 17 mai 1885 să se organizeze primul concurs public de atletism cu probe de alergări, sărituri și aruncarea greutății.

La 11 septembrie 1911, a fost inaugurat primul stadion, pe locul celui actual. Firul se deapănă apoi prin intermediul atletismului universitar („U" a luat ființă în octombrie 1919), ștafeta generațiilor pornind cu entuziaștii înaintași ca Aurel Nemeș (400 m), Teofil Moraru și Zorilă Pop (greutate), trecînd prin cea a campionilor balcanici Lazăr Badea (ciocan), Fr. Nemeș (400 m), Ludovic Gall (maraton), Pompiliu Stoichițescu (lungime) — între cele două războaie mondiale — ca să ajungă apoi la pleiada glorioasă a promoției Ion Moina — Sever Coracu — Ion Zenide, precursori ai celor peste 20 de maeștri ai sportului care și-au pregătit cu migală performanțele de rezonanță internațională pe pistele Parcului sportiv „Babeș-Bólyai" și ale Stadionului Municipal.

**— File de istorie... Să ajungem însă la generația Ilenei Silai în anul Olimpiadei de la München 1972, la perspectivele atletismului clujean...**

— Stadiul actual, atins de atletismul clujean, are la bază o bogată activitate competițională desfășurată an de an, atît sub aspectul sportului de masă cît și a celui de performanță. Numai în anul 1971 s-au organizat 47 de concursuri atletice (dintre care unele cu durata de 2—3 zile) ceea ce a însemnat aproape o competiție pe săptămînă. Mult timp (de la începuturile sale și pînă prin 1965), pepiniera atletismului clujean a constituit-o studențimea, între anii 1954—1956 asociația sportivă studențească „Știința" Cluj cîștigînd campionatul național pe echipe. În ultimii 5—7 ani, însă, centrul de greutate și atelierul principal de formare și pregătire a atleților clujeni s-a mutat din parcul Babeș-Bólyai și de la „U", la stadionul Municipal, în cadrul secțiilor de atletism de la C.S.M., Școala sportivă și Liceul „Nicolae Bălcescu" (secția cu program de educație fizică).

**— Este vorba, deci, de o îmbogățire a hărții atletice locale sau doar de o reașezare a punctelor de sprijin?**

— Cred, mai curînd, că e vorba de o reașezare, atletismul universitar — care prin tradiție și resurse trebuie să dea tonul — traversînd încă o perioadă de eclipsă. După părerea mea, fărîmițarea sportului studențesc în prea multe entități organizatorice a dus doar la creșterea personalului administrativ, scăzînd, în schimb, numărul performerilor. Dacă în ultimii 10 ani, numărul studenților din cetatea noastră universitară s-a dublat, participarea acestora la activitățile sportive a scăzut de la 60—65%, la 40—45%! În acest context trebuie apreciată și propunerea în privința înființării unui club atletic școlar-universitar în Cluj. Pe primul plan trebuie adusă nu forma organizatorică (ar mai fi o unitate în plus...), ci baza sa materială (un stadion și o sală destinate în exclusivitate acestui club), aria de investigare, cadrele de antrenori și tehnicieni. Și, înainte de acestea, să transformăm competițiile școlare în întreceri viabile.

**— Care este, concret, aportul școlii și universității la animarea vieții atletice clujene?**

— Atletismul școlar are 5 secții afiliate (trei în Cluj, cîte una la Turda și Dej), cu 205 sportivi legitimați și 14 profesori de specialitate, 6 reprezentanți fiind în loturile naționale. Din cei 53 de atleți studenți pregătiți de 10 cadre specializate la clubul „U", doar 4 (decatoniștii Vasile Bogdan, Curt Sokol, Andrei Sepci și demifondistul I. Moldovan) sînt în lotul național.

**— De ce dispune la această oră baza materială a atletismului pe meleagurile Someșului?**

— Clujul posedă trei baze sportive cu amenajările și aparatura necesare, o sală care asigură condiții de continuitate în procesul de instruire. În județ mai avem o pistă de atletism la Cîmpia Turzii, în curs de reamenajare fiind cele de la Turda, Dej și Gherla.

**— Care sînt perspectivele primei discipline olimpice pe teritoriul județului dv?**

— În planul de dezvoltare pe cinci ani și în planul de pregătire pe ciclul olimpic, atletismul ocupă locul cuvenit. Cifra bugetului atletic pe acest an este mai mare decît a celorlalte discipline sportive. Dinamica activității de performanță tinde să plaseze atletismul clujean la locul pe care trebuie să-l ocupe ca reprezentant al unui județ ce a dobîndit trei ani consecutiv locul I în întrecerea pe țară între C.J.E.F.S. Astfel, dacă între 1960—1970 au existat 15 secții afiliate cu 565 sportivi legitimați, se prevede ca în actualul cincinal să fiinteze 19 secții cuprinzînd 697 atleți. Dacă în deceniul trecut au fost 24 de clujeni în loturile reprezentative de juniori, tineret și seniori, pentru acești cinci ani se propun 34 de atleți. Creșterea antrenorilor va fi de la 54 la 65 (noi nume adăugîndu-li-se lui I. Arnăut, Gh. Biro, Gh. Kiss, M. Păscălău, D. Olteanu), iar două noi terenuri de atletism vor apare în județul nostru în acest interval de timp, unul dintre acestea nu peste mult timp, lîngă Universitatea „Babeș-Bólyai". Olimpiada bate la ușă și speranțele noastre se leagă de inepuizabila energie și putere de muncă a Ilenei Silai, medaliată cu argint la J.O. din Mexic, de talentul, ambiția și calitățile fizice ale tînărului decatlonist Vasile Bogdan. Iar mîine? Mîine veți auzi de Eva Zörgö, Anca Hoinărescu, Mariana Nedelcu, Ioan Gaja....

**Paul SLĂVESCU**

## scrimă

### FERESTRE DESCHISE SPRE VIITOR

Campionatele republicane de scrimă ale juniorilor mici, plasate în plină vacanță de primăvară, ne-au deschis în mod revelator ferestrele spre viitorul acestui sport. Și în ambianța dulce a anotimpului am simțit o adiere de aer proaspăt pe care specialiștii aflați în jurul planșelor au primit-o cu vădită bucurie. Este promisiunea unui nou schimb pentru scrima noastră, un schimb cu cîteva elemente de mare perspectivă.

Exceptînd floreta masculină, celelalte arme — mai ales floreta feminină și sabia — au atins un foarte bun nivel tehnic, ceea ce demonstrează că posedăm un material uman de calitate dar, totodată, că antrenorii care se consacră ridicării generațiilor noi de muschetari au desfășurat o activitate laborioasă, confirmată de remarcabila comportare a elevilor lor. În fruntea acestora s-a situat antrenorul emerit Al. Csipler, pe care nu l-a părăsit nobila ambiție de a ne dovedi că la Satu Mare se mai nasc campioni și care a plecat cu două titluri (la floretă fete și la spadă) spre orașul din nordul țării ce-și merită, indiscutabil, sala de scrimă aflată — acum — în plină construcție.

Al doilea pol al scrimei noastre, la nivelul celor mai tinere speranțe, a fost Bucureștiul, nu numai pentru titlul obținut la sabie, dar și pentru că a furnizat un mare număr de finaliști la majoritatea probelor. Secțiile de scrimă de la Șc. sportivă nr. 1, Viitorul, Progresul, CPMB au prezentat o serie de elemente, unele din ele cu reale calități.

Aria geografică de pe care au provenit protagoniștii campionatelor nu s-a limitat, din fericire, la aceste două centre. Clujul a dat pe noul campion al floretiștilor. Craiova continuă tradiția la spadă, Brașovul ne-a oferit un sabrer foarte bine pregătit, Oradea și Tg. Mureș se mențin printre centrele active, în fine Careiul (prin meritul inimosului antrenor A. Covaci) a apărut în două din finalele acestor campionate.

Rămîne un neplăcut semn de întrebare în tot acest context al constatărilor îmbucurătoare: ce se întîmplă cu floreta masculină? Aceasta a fost singura probă în care finaliștii au arătat carențe mari de ordin tehnic, practicînd o scrimă destul de rudimentară, fapt cu totul inexplicabil, căci micii trăgători au avut dascăli prieenuți. Sau, poate, atenția acestora s-a îndreptat prea mult spre celelalte arme? **(S. B.)**

### ÎNTÎLNIRE INTERNAȚIONALĂ ÎN CAPITALĂ

Duminică, o întîlnire internațională de scrimă în Capitală. Se vor întîlni formațiile de floretă fete și sabie ale cluburilor **I.E.F.S.** și **Zbrojnovka Brno** (Cehoslovacia) Meciurile, care vor fi găzduite de sala de scrimă de la stadionul Republicii (de la ora 9) reprezintă returul celor care au avut loc, în toamna trecută, la Brno.

## baschet

După trei tururi și înaintea celui de al patrulea (ultimul) care va începe la sfîrșitul acestei săptămîni, clasamentele diviziei B se prezintă astfel:

**MASCULIN, SERIA I**

| | | | | | |
|---|---|---|---|---|---|
| 1. Politehnica Brașov | 15 | 15 | 0 | 1222— 637 | 30 |
| 2. Voința Zalău | 15 | 10 | 5 | 1089— 921 | 25 |
| 3. Crișul Oradea | 15 | 9 | 6 | 903— 836 | 24 |
| 4. Sănătatea S. Mare | 15 | 7 | 8 | 1032— 898 | 22 |
| 5. Voința Tg. M. | 15 | 4 | 11 | 1052— 942 | 19 |
| 6. Sănătatea Alud | 15 | 0 | 15 | 587—1451 | 14 |

**SERIA A II-A**

| | | | | | |
|---|---|---|---|---|---|
| 1. Voința Tim. | 15 | 11 | 4 | 1103— 907 | 26 |
| 2. Olimpia Sibiu | 15 | 8 | 7 | 1078—1073 | 23 |
| 3. Univ. Craiova | 15 | 8 | 7 | 959— 965 | 25 |
| 4. Știința Mediaș | 15 | 7 | 8 | 1101—1117 | 22 |
| 5. Constr. Arad | 15 | 7 | 8 | 1073—1119 | 22 |
| 6. Știința Petroșani | 15 | 4 | 11 | 879—1026 | 19 |

**SERIA A III-A**

| | | | | | |
|---|---|---|---|---|---|
| 1. Farul Constanța | 12 | 11 | 1 | 1035— 737 | 23 |
| 2. Politehnica Iași | 12 | 9 | 3 | 954— 864 | 21 |
| 3. C.S.M. Iași | 12 | 5 | 7 | 761— 786 | 17 |
| 4. Rapid C.F.R. Gl. | 12 | 3 | 9 | 732—1035 | 15 |
| 5. A.S. Armata Bc. | 12 | 3 | 9 | 862— 922 | 15 |

**SERIA A IV-A**

| | | | | | |
|---|---|---|---|---|---|
| 1. Academia Militară | 15 | 14 | 1 | 1175— 861 | 29 |
| 2. P.T.T. Buc. | 15 | 11 | 4 | 1085— 958 | 26 |
| 3. Universitatea Buc. | 15 | 10 | 5 | 1008— 915 | 25 |
| 4. Voința Ploiești | 15 | 6 | 9 | 940— 996 | 21 |
| 5. Progresul Buc. | 15 | 4 | 11 | 878— 951 | 19 |
| 6. Comerțul Tîrg. | 15 | 0 | 15 | 878—1283 | 15 |

**FEMININ, SERIA I**

| | | | | | |
|---|---|---|---|---|---|
| 1. Voința Tg. M | 12 | 12 | 0 | 837—497 | 24 |
| 2. Pedagogic Tg. M. | 12 | 8 | 4 | 626—590 | 20 |
| 3. Rapid Deva | 12 | 4 | 8 | 579—669 | 16 |
| 4. Univ. Cluj | 12 | 4 | 8 | 554—656 | 16 |
| 5. Știința Sf. Gh. | 12 | 2 | 10 | 568—752 | 14 |

**SERIA A II-A**

| | | | | | |
|---|---|---|---|---|---|
| 1. Metalul Salonta | 15 | 13 | 2 | 962—664 | 28 |
| 2. Univ. Craiova | 15 | 9 | 6 | 761—720 | 24 |
| 3. Constr. Arad | 15 | 7 | 8 | 710—703 | 22 |
| 4. Medicina Tim. | 15 | 6 | 9 | 641—693 | 21 |
| 5. Voința Oradea | 15 | 5 | 10 | 629—723 | 20 |
| 6. Crișul II Oradea | 15 | 5 | 10 | 634—864 | 20 |

### CLASAMENTELE LA „B"

**SERIA A III-A**

| | | | | | |
|---|---|---|---|---|---|
| 1. Voința Constanța | 12 | 10 | 2 | 740—475 | 22 |
| 2. Pedagogic Galați | 12 | 9 | 3 | 725—432 | 21 |
| 3. Univ. II Iași | 12 | 8 | 4 | 602—311 | 20 |
| 4. Sănătatea Pl. | 12 | 2 | 10 | 371—632 | 14 |
| 5. Confecția Dorohoi | 12 | 1 | 11 | 376—694 | 12 |

**SERIA A IV-A**

| | | | | | |
|---|---|---|---|---|---|
| 1. Voința Buc. | 18 | 17 | 1 | 1105— 714 | 35 |
| 2. Arhitectura Buc. | 18 | 16 | 2 | 1154— 826 | 34 |
| 3. I.E.F.S. II | 18 | 12 | 6 | 955— 940 | 30 |
| 4. Progresul Buc. | 18 | 9 | 9 | 898— 977 | 27 |
| 5. Olimpia Buc. | 18 | 5 | 13 | 840— 918 | 23 |
| 6. Univ. Buc. | 18 | 2 | 16 | 734—1014 | 20 |
| 7. Medicina Buc. | 18 | 2 | 16 | 747—1042 | 20 |

### „3 SECUNDE"

● F.I.B.A. l-a delegat pe dr. Dan Chiriac ca arbitru neutru la turneul de calificare pentru Jocurile Olimpice de la München. Turneul va avea loc în Olanda, între 3 și 13 mai.

● Primul turneu al turului trei al diviziei feminine A, programat pentru vineri, sîmbătă și duminică în sala Dinamo din Capitală, va fi condus de următorii arbitri delegați de Colegiul central de specialitate: St. Palici, E. Sarossy, M. Vodă, I. Krasznai, dr. Dan Chiriac, M. Tănăsescu, V. Bordeianu, P. Marin, C. Negulescu, S. Filoti și G. Chiraleu.

● La Școala generală nr. 160 a fost inaugurată activitatea centrului de minibaschet, condus de conf. univ. Aristea Hrișcă, prodecan al I.E.F.S.

### CURSURI DE ARBITRI LA SATE

Din inițiativa profesorului de educație fizică R. Buzoianu, din comuna Movila Miresii, județul Brăila, s-au organizat cursuri de arbitri la cinci ramuri sportive: handbal, atletism, volei, fotbal și baschet. Lecțiile au fost urmate de 65 de băieți și 30 de fete de la școala din localitate. 40 dintre cursanți au reușit să treacă cu succes examenul final, devenind posesori ai brevetului de arbitru-elev.

**I. BALTAG,** coresp.

### TERENURI DE SPORT ÎN CARTIERE

În cartierul „Mureșeni" din municipiul Tg. Mureș au început lucrările de amenajare a unor terenuri de handbal și volei destinate locuitorilor de aici. De asemenea, complexul clubului sportiv „Mureșul" își mărește aria cu două terenuri de handbal, două de baschet și tot atîtea de tenis de cîmp. Tot aici va fi dată în folosință, pînă la 30 aprilie, o pistă de carting.

### „CUPA ȘCOLARULUI" LA ȘAH

Șahul se bucură de multă popularitate în rîndul elevilor Liceului nr. 1 din Caracal. Îndrumați cu atenție de profesorul de educație fizică Ion Pîrvulescu, multe fete și băieți au îndrăgit acest joc, participînd la diverse concursuri republicane prin corespondență.

La ediția din acest an a „Cupei școlarului", competiție de amploare, echipa Liceului nr. 1 din Caracal, compusă din Octavian Carzon, Dan Nicu, Ion Ilie și Marcel Pîrvu, a ocupat primul loc, cucerind învidiatul trofeu. Victoria este rodul perseverenței și priceperii celor patru șahiști. Și pentru a întregi această satisfacție, o veste a fost dată elevului Octavian Carzon, că a fost selecționat în echipa reprezentativă a țării (șah prin corespondență) pentru meciurile cu Suedia și Italia.

**G. DONCIU,** coresp.

### CROSUL TINERETULUI

Alergările pe teren accidentat au intrat în tradiția activității sportive, din cadrul Uzinei de utilaj petrolier din Tîrgoviște Astfel, consiliul asociației sportive Metalul, în colaborare cu Comitetul U.T.C. și cu sprijinul comitetului sindical, a organizat „Crosul Tineretului". La prima fază și-au disputat întîietatea numeroși tineri și tinere din secțiile transferată unei asociații sportive, din aceeași ramură, și anume Constructorul I.C.M.S.G., care are cîteva echipe de performanță, dar mai ales mari posibilități de a transforma această bază într-o modernă și eficientă sală a sporturilor.

**T. SIRIOPOL,** coresp. județean

### PE NOUA ARENĂ DE POPICE

Deși nu a trecut mult timp de la inaugurarea complexului sportiv al stațiunii balneare Slănic Moldova, iată că pe arena de popice de aici a avut loc un interesant concurs, la care au luat parte jucători și jucătoare din Ghimeș-Făget, Tg. Ocna, Bacău și Orașul Gh. Gheorghiu-Dej. Se cuvine să menționăm comportarea talentaților popicari din proaspăta secție a asociației Bradul Slănic, care au reușit să se claseze pe un loc onorabil. Iată cîștigătorii probelor: **individual** — Maria Böjthe (Avîntul Gheorghieni) și Ion Căsuneanu (Petrolul Tg. Ocna); **perechi bărbați** — Ion Căsuneanu și Ion Izrail (Petrolul Tg. Ocna); **echipe** — Avîntul Gheorghieni.

**Corneliu STĂNESCU**
metodist la Casa de cultură
Slănic Moldova

### TROFEUL CAMPIONILOR-ELEVI

În județul Ilfov a început o inedită competiție rezervată liceelor de cultură generală și de specialitate. Este vorba de un concurs polisportiv, dotat cu „Trofeul campionilor", în programul căruia figurează întreceri de atletism, oină, baschet, handbal, orientare turistică și tenis de cîmp. Reprezentanții celor 18 licee au fost împărțiți în patru grupe geografice. La întrecerile eliminatorii au participat, pînă în prezent, aproape 4 000 de tineri și tinere sportive, urmînd ca învingătorii seriilor să se întîlnească în turneul final, programat la sfîrșitul lunii mai.

Pentru buna desfășurare a disputelor preliminare, asociațiile sportive și-au amenajat terenuri simple din pămînt zgură sau bitum.

**Ion ILIESCU,** coresp.

*Ieri, rutierii din loturile naționale au făcut un antrenament pe șoseaua București — Ploiești (varianta Buftea)*

## ÎNAINTEA „CURSEI PĂCII" ȘI A EXAMENULUI OLIMPIC

# SPORTUL NOSTRU CU PEDALE FACE INTENSE EFORTURI

Ciclismul românesc trăiește un moment pe cît de important, pe atît de dificil. Propunîndu-și misiunea de a participa la Olimpiada de la München, s-a simțit obligat să-și suprasolicite forțele. O va face în continuare, chiar și după ce selecționerii vor introduce în delegația României pentru J.O. și echipa de 100 km contratimp. O va face, pentru că ambițioșii noștri rutieri și antrenorii lor doresc unul dintre primele 6 locuri în clasamentul probei, ceea ce — după părerea noastră — înseamnă o performanță dincolo de puteri. În același timp, ciclismul românesc trebuie să fie reprezentat (bine) și la cea de a 25-a ediție, jubiliară, a „Cursei Păcii", Berlin—Praga—Varșovia. Recunoaștem că la numărul mic de rutieri pe care-i avem, la numărul și mai redus de concurenți cu o valoare cît de cît mai ridicată, la situația materială precară (pe cale de a se îmbunătăți întrucîtva) efortul este considerabil. Din această cauză există posibilitatea unor fisuri, a unor „accidente". De altfel, unele s-au și ivit. Îmbolnăvirea fraților Suciu (cicliști fără faimă, dar utili în această situație încurcată), creează un gol care cu greu va putea fi acoperit. S-a apelat la Mircea Virgil, mai departe — pentru cel de al doilea loc — lăsînd timpul să rezolve... Aceasta în ceea ce privește echipa pentru „Cursa Păcii".

Lotul olimpic n-are, nici el, o situație mai bună. Dimpotrivă. Descompletat, completat și iar descompletat (desigur, au fost motive obiective, dar...), el a suportat lovitura cea mai grea prin accidentarea lui Vasile Teodor, liderul necontestat al sportului nostru cu pedale. Pe cale de refacere, multiplul campion a întrerupt însă pentru o perioadă de timp antrenamentele, n-a participat la o serie de competiții internaționale și, acum, dintr-o exigență à la „mai catolic decît Papa", el nu este prevăzut să ia startul într-o serie de competiții internaționale, care au tocmai caracterul de a pregăti rutierii noștri pentru marile confruntări.

În această situație grea, pe care sportivii și antrenorii o înfruntă cu bărbăție și curajul caracteristic practicanților acestui sport dur, se află ciclismul nostru la ora începerii întrecerilor de vîrf. O singură aderare favorabilă: sprijinul tot mai concret și tot mai eficient al Biroului C.N.E.F.S.

Ce fac în momentul de față reprezentanții ciclismului românesc? Alergătorii fruntași (o parte dintre ei, firește), din ambele loturi vor evolua în zilele următoare peste graniță. Astfel, vineri pleacă în Italia rutierii **Constantin Grigore, Ion Cosma, Vasile Budea** și **Vasile Selejan** — primii trei fac parte din lotul olimpic, cel de al patrulea fiind component al echipei pentru „Cursa Păcii" — pentru a participa, pînă la 2 mai, la o serie de curse de fond. **Constantin Ciocan** și **Ștefan Suciu** (în cazul cînd se va însănătoși) vor fi — între 28 aprilie și 2 mai — prezenți la întrecerile din Berlinul occidental, în timp ce **Alex. Sofronie, N. Andronache** și **Andrei Suciu** (de asemenea, dacă va primi avizul medicului) vor concura în competițiile ce se vor desfășura în Austria. La 3 mai, va avea loc, la Berlin, reunirea componenților echipei pentru „Cursa Păcii". Dacă frații Suciu vor fi opriți de medic să participe la curse, echipa va fi completată cu Mircea Virgil și cu încă un alergător nedesemnat la această oră.

Firește, de importanță majoră este ceea ce se întreprinde pentru lotul olimpic. El are asigurat un program („nici prea-prea, nici foarte-foarte") ce poate fi îmbunătățit pe parcurs. Rămîne însă de văzut dacă în viitoarea pregătirilor pentru „Cursa Păcii" va mai exista forță suficientă pentru a se ocupa cineva și de acest lot care, fără discuție, are de îndeplinit cel mai important obiectiv al anului.

**Hristache NAUM**

## AGENDA vînătorului și pescarului sportiv

### CONCURSURI AMICALE DE PESCUIT SPORTIV

La 17 aprilie a avut loc la București un concurs de lansetă — tineret, după care a fost desemnată reprezentativa Capitalei pentru concursul bilateral. Acesta s-a desfășurat în ziua de 18 aprilie, tot la București. Cel de al doilea concurs al acestor reprezentative se va desfășura la Cluj, la începutul lunii iunie.

★

Duminică, la Bragadiru, vor avea loc concursuri de pescuit sportiv staționar — tineret și adulți — organizate de către Asociația vînătorilor și pescarilor sportivi din sectorul V al Capitalei.

Înscrierile pe listele de participare se fac pînă sîmbătă, orele 13.

### PREGĂTIRI PENTRU „CUPA PRIETENIEI"

Vineri și sîmbătă, la Dej, pe rîul Someș, va avea loc un concurs de

### VÎNĂTORI DE COMBATERE A RĂPITOARELOR

Asociațiile vînătorilor și pescarilor sportivi din sectoarele Capitalei organizează duminică vînători colective de combatere a răpitoarelor în pădurile Băneasa, Fetești Nord, Videle, Babele, Dărăști, Cervenia, Independența, Între-Olturi, Nicolae Bălcescu, Plătărești, Săpunari, Tămădău, Bolintin, Vasilați și Vadul Lat.

Înscrierile vînătorilor pe listele de participare — la sediile asociațiilor se fac pînă vineri, orele 20.

## FINALA CAMPIONATELOR UNIVERSITARE LA GIMNASTICĂ MODERNĂ

# EDIȚIA IEȘEANĂ — O REUȘITĂ DEPLINĂ

În urmă cu cîteva zile, sala sporturilor din Iași a găzduit finala campionatelor republicane universitare de gimnastică modernă. Beneficiind de o organizare ireproșabilă — asigurată de Ministerul Educației și Învățămîntului, în colaborare cu Universitatea Iași și C.J.E.F.S. — competiția a constituit nu numai o reușită din punct de vedere tehnic, ci și o excelentă propagandă făcută acestui sport în rîndul spectatorilor din localitate.

Iată o scurtă relatare a competiției, la care s-au aliniat peste 80 de gimnaste reprezentînd Politehnica, Arhitectura și I.E.F.S. — toate din București, Universitatea și Medicina din Cluj, Politehnica Timișoara, Universitatea și Politehnica Iași.

La categoria a II-a, sportiva bucureșteancă **Virginia Linteș** (Politehnica) s-a impus cu autoritate în fața adversarelor ei, cucerind nu numai titlul la individual compus, ci și toate locurile întîi pe obiecte. Cea mai reușită evoluție a ei a fost la exercițiul liber ales, în cadrul căruia a prezentat multe elemente inedite, cu grad mare de dificultate și deosebit de spectaculoase, lucrate în viteză și cu precizie. În acest fel eleva apreciatei profesoare **Gineta Stoenescu** cucerește pînă și titlu de campioană universitară.

Următoarele două clasate — **Gabriela Zelinschi** (Univ. Iași) și **Ana Maria Szabo** (Univ. Cluj) — au impresionat și ele prin dinamica execuțiilor și prin calitățile fizice, dar carențele pe care le-au dovedit la mînuirea obiectelor (imprecizie, aruncări joase etc.) le-au handicapat în obținerea unui punctaj mai mare.

La categoria I, chiar de la primul schimb s-a văzut clar că lupta pentru titlu se va da între **Carmen Vasiliev** (I.E.F.S.) și **Alexandrina Popovici Tănase** (Univ. Iași). Pornind handicapată de la prima execuție — unde a primit notă de consult (9,15) — studenta bucureșteancă a remontat diferența, cîștigînd exercițiul următor (impus cu minge — 9,30) și instalîndu-se, astfel, la conducere (adversara ei directă a fost notată cu 9,10). Deznodămîntul a fost însă surprinzător, căci după ultimul schimb campioană a devenit gimnasta ieșeancă (9,45 față de 9,30 obținută de reprezentanta I.E.F.S.), și cu toate că punctajul general a fost egal, clauza regulamentului (medie mai mare la exercițiile impuse) a favorizat-o pe sportiva din Iași.

Fără a diminua cu nimic din meritele învingătoarei — de altfel o sportivă cu mari resurse și posibilități de afirmare — considerăm că ar fi fost normal ca brigăzile de arbitraj să nu aibă în componență 3 arbitre localnice și numai una din București!

În sfîrșit, clou-ul întrecerii a fost concursul ansamblurilor, în care Politehnica București a primit aplauze la scenă deschisă pentru sincronizarea, spectaculozitatea și frumusețea execuției. O remarcă se cuvine și ansamblului de la Politehnica Timișoara (antrenoare — asist. univ. **Maricica Raicu**), neașteptat de omogen. Iată clasamentele finale, la individual compus:

**Categ. a II-a: 1. VIRGINIA LINTEȘ (Politehnica București) 26,65 p — campioană republicană universitară pe 1972**; 2. Gabriela Zelinschi (Universitatea Iași) 26,35 p; 3. Ana Maria Szabo (Universitatea Cluj) 25,50 p.

**Categ. I: 1. ALEXANDRINA TĂNASE POPOVICI (Universitatea Iași) 37,05 p — campioană republicană universitară pe 1972**; 2. Carmen Vasiliev (I.E.F.S. București) 37,05 p; 3. Marga Dumitru (Politehnica București) 35,50 p.

**Ansamblu: 1. POLITEHNICA BUCUREȘTI 19,40 p — campioană universitară pe 1972**; 2. Universitatea Timișoara 19,00; 3. Arhitectura București 18,80 p.

**Horia ALEXANDRESCU**

*Gimnasta ieșeană A. POPOVICI, campioana categoriei I la actuala ediție a „universitarelor"*
Foto: E. HOFFER

## ACEASTĂ BINEVENITĂ NEMULȚUMIRE...

*(Urmare din pag. 1)*

exemplară muncă de pregătire care începe să-și arate roadele. Pentru a-și îmbogăți experiența de concurs li se va da prilejul să participe la cîteva competiții internaționale.

La polul opus, în ceea ce privește conștiinciozitatea în antrenamente se află **N. Oprescu** — acum, în vizibil regres — care consideră că talentul poate suplini carențele în pregătirea fizică generală și în cea specifică.

**REPERE PENTRU NOUA ETAPĂ**

Pentru perioada ce urmează antrenorii vor urmări, cu precădere, lichidarea deficiențelor înregistrate, mai ales, în exercițiile impuse la cal și inele. Acest din urmă aparat, de exemplu, mai pretinde gimnaștilor noștri două elemente care necesită multă forță: planșa înainte și roata înapoi în stînd pe mîini. La cal, în schimb, este necesar să se insiste asupra execuțiilor integrale pentru dobîndirea siguranței, a cursivității. La paralele, ca și la bară, atenția trebuie îndreptată asupra sfîrșitului exercițiilor în care s-au produs, încă, frecvente ratări.

În privința exercițiilor liber-alese, se constată că nu toți sportivii și-au pus la punct exercițiile stabilite pentru J. O. Volumul de muncă necesitat aici va fi însă mai redus, deoarece deprinderile gimnaștilor sînt formate în mare măsură. Se impune de asemenea, o atenție sporită pentru ritmul execuțiilor și ținuta gimnaștilor.

**ACCENT PE „IMPUSE"**

Prof. **Maria Simionescu,** antrenoare federală pentru gimnastica feminină, ne atrage atenția că s-a pus un accent deosebit pe exercițiile impuse pentru întemeiatul motiv că la J. O. acestea au un rol hotărîtor în stabilirea ierarhiei echipelor.

În ultima vreme, colectivul de antrenoare s-a preocupat, totodată, de completarea exercițiilor liber alese cu elemente dificile cum ar fi, de exemplu, coborîrea la paralele a lui Goreac, Grigoraș și Paula Ioan. S-au operat de asemenea schimbări în compoziția exercițiilor la sol (pentru Grigoraș, Coman, Sabău, Simonfi ș.a.), așa după cum au trebuit să se modifice coborîrile unor gimnaste la paralele și bîrnă pentru asigurarea diversificării pretinse, acum, de regulamentul internațional.

Se poate, deci, trage concluzia că nivelul la care s-au efectuat exercițiile impuse a fost satisfăcător, în schimb la liber-alese s-au înregistrat greșeli destul de mari. Această situație creează antrenorilor lotului obligația de a se ocupa, în perioada următoare, cu o grijă sporită de exercițiile liber-alese. Urmează să se completeze exercițiile unor gimnaste cu elemente noi, cu un grad înalt de dificultate, elemente aflate — de fapt — în pregătire.

Se mai are, totodată, în vedere necesitatea rodării gimnastelor în condiții de concurs, în acest scop urmînd să se participe la noi întreceri, să se organizeze întîlniri bilaterale, concursuri de demonstrație cu public. **„Mai avem, așadar, de muncit pînă la Olimpiadă, a încheiat prof. M. Simionescu. Nivelul comportării actuale a gimnastelor noastre nu ne satisface încă deoarece știm bine, cu toții, că el mai poate fi mult îmbunătățit".**

Binevenită nemulțumire care își va arăta — sperăm — roadele în zilele fierbinți ale întrecerilor olimpice de la München!

## volei

### TURNEUL ECHIPELOR ȘCOLII SPORTIVE 1 ÎN POLONIA

Echipele de băieți și fete ale **Școlii sportive 1** din București au efectuat un turneu în Polonia. Formația masculină, campioană națională de școlari și juniori, a întîlnit la Tomașowo echipa locală cu același nume, care activează în liga a II-a. Gazdele au învins cu 3—1. În cel de al doilea joc, voleibaliștii bucureșteni au dispus cu 3—0 de S. C. Wielun, echipă tot din liga a doua. Echipa de fete a dispus în primul joc cu 3—2 de junioarele din Tomasowo, cedînd însă pe al doilea cu 1—3.

## PUPILA

### DE CE AU FOST ÎNVINSE REPREZENTATIVELE NOASTRE ÎN R. D. GERMANĂ?

Reprezentativele noastre de popice, care se pregătesc pentru campionatele mondiale din Iugoslavia (Split, 27 mai — 4 iunie) au intrat în ultima fază a pregătirilor, susținînd, în deplasare, cîteva partide internaționale. Primul test a avut loc la sfîrșitul săptămînii trecute la Mücheln, în R.D. Germană, iar peste cîteva zile, echipele noastre vor juca în Cehoslovacia, iar săptămîna viitoare în Iugoslavia. Un program pregătitor de o intensitate maximă, întrucît selecționatele țărilor respective se situează pe primele locuri în ierarhia internațională.

După cum se știe, în întîlnirile cu puternicele reprezentative ale R.D. Germane, formațiile noastre au fost învinse, băieții la un scor mai puțin sever (5659—5725 p d), iar fetele — de la care așteptam mai mult, dat fiind excelentul lor palmares — de trei ori consecutiv campioane mondiale — au pierdut la o diferență mai mare: 2478—2599 p d. Aceste înfrîngeri nu sînt însă de natură să ne alarmeze, mai ales că popicarii noștri au jucat destul de bine la Mücheln și, cu mici excepții, au fost egali adversarilor lor, care beneficiau din plin de avantajele arenei proprii, care la popice sînt, de multe ori, hotărîtoare. După cum ne relata **L. Szöcs,** secretarul general al F.R.P., care i-a însoțit pe sportivii noștri în R.D.G., pistele arenei menționate prezentau unele curiozități care i-au handicapat pe reprezentanții noștri. S-a jucat pe piste moi, unde atît la „pline" cît și la deschiderile „izolatelor" bila trebuia lansată cu „șurub" mare și în forță, elemente cu care sportivii noștri nu sînt prea obișnuiți. Gazdele au profitat de caracteristicile pistelor, depășindu-ne net și la loviturile de „nouari": 72—52 la băieți și 26—14 la fete.

Dar nu trebuie să ignorăm nici deficiențele sportivilor noștri. Jucătoarele, de exemplu, cu excepția Anei Petrescu, au fost imprecise la „izolate", doborînd între 110 și 130 de popice (Petrescu 144). La totalul „izolatelor", gazdele au fost superioare cu peste 100 de „bețe". Mai trebuie adăugat și faptul că două dintre componentele de bază ale formației noastre, Crista Szöcs și Elena Trandafir, au evoluat cu mult sub valoarea lor obișnuită, fiind notate pe foaia de arbitraj cu cele mai slabe rezultate, 393 și, respectiv, 408 p.d.

Reprezentativa noastră masculină a evoluat ceva mai bine, toți componenții ei obținînd cifre peste 900 p.d., iar P. Purje a fost jucătorul nr. 2 al reuniunii, doborînd 985 de popice (după fostul dublu campion mondial, Luther cu 1000 p d din 200 de lovituri mixte). Băieții au avut în general o comportare constantă, realizînd cifre apropiate atît în concursul pe echipe cît și în turneul individual. Cîteva exemple: Gh. Silvestru 929 pe echipe și 935 în turneul individual, I. Micoroiu 941—926 și I. Băiaș 964—944.

Dubla întîlnire cu selecționatele R.D. Germane a oferit tehnicienilor sportului popicelor concluzii interesante iar partidele viitoare de verificare ale loturilor vor contribui la ultimele finisări ale formațiilor noastre participante la C.M.

**T. R.**

# AZI, ULTIMA ZI LA LOTO

Tragerea Loto de mîine va fi televizată direct din Studioul de Televiziune cu începere de la ora 19.10.

Participanții la această tragere pot cîștiga autoturisme la alegere și numeroase premii în bani.

Vă recomandăm a juca pe bilete fracționate, o formă de participare extrem de simplă și avantajoasă. Astăzi este ULTIMA ZI pentru procurarea biletelor.

**NUMERELE EXTRASE LA CONCURSUL PRONOEXPRES NR. 16 DIN 19 APRILIE 1972**

Fond general de premii: 2 795 438 lei, din care 1 503 446 lei report.

Extragerea I: 27 11 36 30 9 45

Fond de premii: 1 860 386 lei, din care 1 195 183 lei report categ. 1.

Extragerea a II-a: 16 24 25 5 19

Fond de premii: 935 042 lei, din care 308 263 lei report categ. A.

**Rubrică redactată de LOTO-PRONOSPORT.**

RAIDUL NOSTRU

# CE LOC OCUPĂ SPORTUL ÎN PREOCUPĂRILE ŞI ÎN BUGETUL DE TIMP AL STUDENŢILOR?

Educaţia fizică şi sportul constituie un mijloc puternic de formare a tineretului pe laturile consolidării sănătăţii şi a virtuţilor etice. În complexul proces al educaţiei, sportul şi educaţia fizică, înţelese ca permanenţe de activitate, reprezintă componente esenţiale de care învăţămîntul — ca sistem organizat — se preocupă susţinut, căutînd echilibrul în activităţile specifice, profesionale şi cele obşteşti.

Pornind de la aceste considerente, redacţia noastră şi-a propus investigarea modului în care se aplică şi se exprimă în viaţa de toate zilele a studenţimii noastre aceste cerinţe de evidentă importanţă socială, căutînd răspunsuri la întrebarea: ce loc ocupă sportul în preocupările şi bugetul de timp liber al studenţilor?

Astăzi — primele însemnări şi opinii....

## BUCUREŞTI: *Mai mult de o treime din numărul studenţilor de la A.S.E. — pe stadioane şi în sălile de sport. Nu este, însă, îndeajuns...*

Academia de Studii Economice din Bucureşti se poate mîndri că este una din unităţile de învăţămînt superior cu cel mai mare număr de studenţi. Aproape 8 000 de tineri şi tinere frecventează cursurile diferitelor facultăţi, însuşindu-şi în anii de studii cunoştinţele necesare economiştilor, profesorilor sau specialiştilor în diferite domenii de activitate. Dar, aşa cum aveam să ne convingem, la A.S.E., în afara preocupărilor pentru o bună pregătire profesională, studenţilor le-au fost create, în special în ultima vreme, condiţii tot mai bune pentru practicarea sportului, a mişcării şi exerciţiului fizic. Dacă în anii trecuţi cadrele didactice de la catedra de educaţie fizică aveau motive temeinice să se plîngă de situaţia precară a bazei sportive, acum lucrurile se prezintă mult îmbunătăţite, patrimoniul sportului fiind îmbogăţit, chiar în incinta Academiei (Piaţa Romană) cu 3 săli de sport, care satisfac cerinţele actuale, iar terenurile din curte şi-au recăpătat atributiile iniţiale.

O recentă vizită la A.S.E. şi o discuţie cu lectorul univ. **Adrian Vasiliu** (de la catedra de educaţie fizică) ne-au relevat o serie de aspecte îmbucurătoare la adresa sportului şi la cea a activităţilor sportive de masă în special. Interlocutorul nostru ne-a pus la dispoziţie datele necesare.

În cinstea semicentenarului U.T.C. au fost organizate în sălile de jocuri (tov. Adrian Vasiliu vorbea cu multă mîndrie şi satisfacţie de aceste săli) competiţii de baschet şi volei, la care au participat peste 500 de studenţi şi studente. Şi la celelalte ramuri se ţin campionate pe grupe şi facultăţi în vederea formării echipelor reprezentative pe Academie pentru participarea la Campionatele Universitare. Astfel, au loc întreceri de atletism, handbal, baschet, volei, fotbal, tenis de masă, şah şi gimnastică. Vorbind despre fotbal, trebuie amintit că pînă în prezent au avut loc 11 meciuri inter-ani şi inter-facultăţi, iar ca o încununare a acestei activităţi a avut loc şi o partidă „internaţională", în care s-au întîlnit formaţiile Calcul-Cibernetică cu reprezentativa studenţilor congolezi ce studiază în ţara noastră. Rezultatul? 3—3 după o dispută extrem de interesantă şi mult aplaudată de numeroasa asistenţă, formată din studenţi şi studente la care s-au adăugat multe cadre didactice.

Numărul studenţilor şi studentelor de la Academia de Studii Economice angrenat în activitatea sportivă de masă poate fi estimat la 2 500. Deci, o cifră mulţumitoare, dar aşa cum aprecia tov. Adrian Vasiliu, ea are toate şansele de a fi majorată în perioada ce urmează şi acest lucru constituie obiectivul de bază al catedrei de educaţie fizică.

În afara acestor preocupări, cadrele didactice de specialitate au avut şi au în vedere şi o intensă activitate sportivă ce se desfăşoară în cămine. În acest fel, peste 1 000 de căminişti practică gimnastica de angrenare după un program stabilit de catedra de specialitate, iar pentru competiţiile spontane la fotbal, handbal, volei şi şah, studenţii şi studentele au la dispoziţie terenuri şi săli adecvate, unde activitatea sportivă nu conteneşte.

Deci, după numai cîteva luni de la începutul acestui an, A.S.E. se poate mîndri cu o bogată activitate sportivă de masă, care, aşa cum ne-au spus gazdele, tinde să capete o amploare care să angreneze toată masa de studenţi. Este un obiectiv greu de realizat, dar încercările au întotdeauna şanse de reuşită...

## CRAIOVA: *Pentru a se afirma în sportul de performanţă, sau numai pentru plăcerea — şi utilitatea — de a practica exerciţiile fizice...*

Centrul universitar craiovean este frecventat, la cursuri de zi, de peste 4 000 studenţi, dintre care 1 800 fete, aparţinînd celor 10 facultăţi.

O adevărată masă de energie umană, în care dragostea de sport este armonios împletită cu setea de învăţătură. Toţi studenţii care păşesc zilnic pragul sălilor de cursuri şi seminarii, îi cunosc foarte bine pe profesorul **C. Cernăianu**, şeful catedrei de educaţie fizică a universităţii, pe asistentul universitar **Cornel Stroe**, preşedintele Asociaţiei sportive şi pe profesorul **Ion Dobriţoiu**, secretarul clubului. Cu toţi trei am avut zilele trecute o convorbire pe tema sportului în centrul universitar Craiova. Reamintind cele 8 secţii de performanţă ale clubului, cu echipele deja cunoscute în competiţiile republicane, I. Dobriţoiu a ţinut să precizeze că ştacheta sportului craiovean trebuie urcată mai sus, căci în perspectivă vizează promovarea în divizia A a unei echipe de judo, în care studenţii V. Tirei, Constantin Clit, H. Sîrbu îşi pot valorifica mai bine talentul —, promovarea în divizia B a echipei de handbal masculin, şi poate a unei echipe feminine în divizia A. Sînt planuri posibil de realizat, deoarece aşa cum sublinia, prof. C. Cernăianu, în rîndurile studenţilor există o mare dorinţă de a face sport. Organizarea unor competiţii devenite tradiţionale, cum sînt „Cupa anilor întîi" la baschet, handbal, fotbal, şah, tenis de masă — competiţii organizate la aceleaşi discipline, pe facultăţi şi interfacultăţi — întreceri cu ocazia zilelor festive cum a fost recenta „Cupă a semicentenarului U.T.C.", dovedesc că la Craiova există mult teren fertil pentru practicarea sportului atît de masă, cît şi de performanţă.

Preşedintele Asociaţiei, asistentul C. Stroe, a ţinut să precizeze că deşi baza materială — terenuri şi săli — se află încă, deficitară, pe micuţa bază sportivă din Calea Bucureşti, unde există terenuri de volei, baschet şi handbal bituminate, activitatea este, totuşi, continuă şi din dragostea pentru sport, lecţiile de educaţie fizică sînt ţinute pe „porţiuni de teren redus", fiindcă tot timpul studenţii sînt amatori de jocuri. Evident, în aceste condiţii sînt folosite şi alte baze sportive deja existente, iar atunci cînd acestea nu ajung, terenurile improvizate din „Luncă" sînt împărţite între studenţi.

Deci, în „Cetatea Băniei", sportul are o mare aderenţă în rîndul studenţilor şi studentelor, iar atunci cînd penuria bazelor sportive va fi rezolvată, rezultatele înregistrate vor atinge un nivel care să satisfacă exigenţa tuturor.

## BRAŞOV: *Activitatea permanentă — cel mai bun propagandist!*

*Noua universitate braşoveană are aproximativ 5 000 de studenţi şi cea mai mare parte dintre ei sînt cuprinşi — într-o formă sau alta — şi în perimetrul activităţilor fizice. Majoritatea se simt atraşi spre sporturile de tradiţie universitară, prevăzute şi cu faze finale în campionatele studenţeşti, cum sînt: jocurile sportive, atletismul, schiul şi tirul. Acestor discipline prioritare, dacă terenul este propice, li se adaugă şi altele, dînd posibilitatea unor concluzii suficient de elocvente. De pildă, campionatul universitar intern — pe ani şi facultate — a cuprins peste 2 300 participanţi; crosul de toamnă a reunit la start peste 600 studenţi şi studente ca şi alte întreceri cum au fost Cupa căminelor la minifotbal, Cupa anilor I etc.*

*Chiar în aceste zile de primăvară, o iniţiativă sportivă animă masa studenţească braşoveană în patru discipline. Este vorba de „Cupa Gaudeamus" organizată pentru orientare turistică, şah, schi şi tenis de masă. Ierarhizarea finală ţine seama pe lîngă valoarea sportivă şi de un indice de participare, ceea ce constituie un stimulent organizatoric inter grupe şi interfacultăţi. Alte acţiuni de masă, asemănătoare, au fost organizate şi în sezonul rece care, în mod practic, s-a încheiat: concurs de săniuţe la Pietrele lui Solomon, un triatlon atletic de sală, cuprinzînd sărituri în lungime şi înălţime de pe loc şi împingerea mingii. Noi forme, cum sînt crosurile de primăvară sau triatlonul atletic în aer liber, organizat în cadrul „Cupei Semicentenarului" cu participare în jurul a 2 000 persoane, sînt programate în cursul lunii aprilie. Formula acestei întreceri este interesantă şi novatoare, fiind un concurs prin corespondenţă pe ţară, aspect înviorător prin punctele de referinţă furnizate şi de alte centre universitare.*

*Sportul de masă studenţesc braşovean nu trăieşte numai printr-un sistem de competiţii multisportive şi prin acţiuni de atragere şi iniţiere, cum sînt cursurile de culturism — cu o bază materială care va necesita completări — de schi, curs care a funcţionat zilnic timp de 2 luni la Poiana, cu echipament gratuit, furnizat de Asociaţia studenţilor şi cu instructori din cadrul catedrei de educaţie fizică; în perspectivă un alt cerc — de tenis — este pe cale să-şi înceapă activitatea încă din primele zile ale lunii aprilie.*

*Numărul şi frecvenţa participării la activităţile sportive depind, în mare măsură, de organizare şi în acest sens experienţa anterioară a uşurat acţiunea: se foloseau curent programele „audio student", programe interne de radioficare pentru propagandă şi organizare, afişe sugestive etc.*

*Cu toate realizările efective în domeniul sportului de masă, ca şi în cel de performanţă, la secţiile de atletism, schi, alpinism, tir şi jocuri sportive, cuprinderea masei de studenţi nu este totală şi nici permanenţa activităţilor fizice nu se află pe măsura dorinţelor. O mare greutate a constituit-o şi încă o mai constituie lipsa unei baze sportive proprii. Situaţia va înregistra, desigur, schimbări spectaculoase prin intrarea în funcţiune a noii săli de sport din cadrul viitorului sediu universitar şi, în continuare, a bazei sportive complexe pe care Universitatea Braşov şi-o construieşte la Dîrste.*

Raid realizat de:
**Paul IOVAN, Mihai BÂRA şi Ştefan GURGUI**
coresp. judeţean

---

### Azi, la „Tineretului"

## „U" BUCUREŞTI — „U" CLUJ, LA HANDBAL FEMININ

Partida de divizia A dintre echipele feminine de handbal Universitatea Bucureşti şi Universitatea Cluj (restanţă din etapa a VII-a a primului tur) se dispută astăzi, începînd de la ora 16,30, pe terenul de la „Tineretului".

---

## MEDALII DE BRONZ PENTRU ECHIPA ROMÂNIEI ÎN OLIMPIADA DE ŞAH A NEVĂZĂTORILOR

Cea de-a 4-a ediţie a Olimpiadei de şah a nevăzătorilor s-a încheiat la Medulin (Iugoslavia) cu victoria echipei U.R.S.S., care a totalizat 21 puncte. Medalia de argint a revenit echipei Iugoslaviei cu 20½ puncte, iar medalia de bronz selecţionatei României — 15½ puncte. Pe locurile următoare s-au clasat, în ordine: R.D. Germană — 14½ p, Spania — 11 p, Anglia — 10½ p, S.U.A. 9½ p, Ungaria — 9½.

În ultima rundă, echipa României a terminat la egalitate (2—2) cu echipa U.R.S.S. Alte rezultate: Anglia—R.D. Germană 2—2, Spania—S.U.A. 2½—1½; Iugoslavia — Ungaria 4—0.

## CIOCÂLTEA REMIZEAZĂ CU RUKAVINA ÎN TURNEUL ZONAL

**BELGRAD 19 (Agerpres).** — Cu trei runde înainte de terminarea turneului zonal de şah de la Vrnjacka Banja, maestrul iugoslav Rukavina se menţine lider al clasamentului cu 7½ puncte. El este urmat de englezul Hartson — 7 p, şi cehoslovacul Smejkal — 6 (1). Victor Ciocâltea ocupă locul 8 cu 5 p. În runda a 10-a Ciocâltea a remizat, după numai 10 mutări, cu Rukavina. Remiza a mai fost consemnată în partidele Csom — Malich, Bukici — Psibil, Kristinsson — Hartson.

## NOI RECORDURI EUROPENE ÎN BAZINUL DE LA HANOVRA

*Start în proba de 100 m spate (f). în bazinul din Hanovra. În prim plan, învingătoarea, înotătoarea maghiară Andrea Gyarmati*
Telefoto: A.P.-AGERPRES

La Hanovra, în cadrul „Turneului celor 6 naţiuni" la natatie au fost stabilite alte două noi recorduri europene. **În proba de 200 m mixt, înotătoarea sovietică Nina Petrova a realizat timpul de 2:26,9, iar ştafeta de 4x100 m mixt a Olandei a obţinut timpul de 4:30,0** Alte rezultate: MASCULIN: 100 m bras — **Pankin** (U.R.S.S.) 1:06,1; 400 m liber — **Samsonov** (U.R.S.S.) 4:11,3; 200 m liber — **Brinkley** (Anglia) 1:57,51; 200 m bras — **Pankin** (U.R.S.S.) 2:27,46; 100 m fluture — **Stocklasa** (R.F.G.) 57,8; 200 m — **Cunningham** (Anglia) 2:11,8; ştafeta 4x200 m liber — **U.R.S.S.** 7:52,5; ştafeta 4x100 m liber — **U.R.S.S.** 3:32,68. FEMININ: 100 m liber — **Edith Brigitha** (Olanda) 59,6; 100 m fluture — **Heike Nagel** (R.F.G.) 1:05,1; 100 m spate — **Andrea Gyarmati** (Ungaria) 1:07,8. După 19 probe, în clasament conduce reprezentativa U.R.S.S. cu 301 puncte, urmată de R. F. a Germaniei — 257 p şi Olanda — 246,5 p.

## 22 DE JUCĂTORI SELECŢIONAŢI PENTRU REPREZENTATIVA DE FOTBAL A ANGLIEI

Antrenorul echipei de fotbal a Angliei, Alf Ramsey, a selecţionat 22 de jucători în vederea meciului cu R.F. a Germaniei din sferturile de finală ale campionatului european inter-ţări. Din lot fac parte, printre alţii, Banks, Bell, Hunter, Chivers, Mullery, Moore, Peters, Madeley, Shilton.

---

# sportul în lume

## UNGARIA (fete) ŞI SUEDIA (băieţi) — campioane continentale la tenis de masă

### *Probele individuale încep astăzi la Rotterdam*

**ROTTERDAM, 19 (prin telefon, de la trimisul nostru special).**

Tribunele de la Energiehal au devenit multicolore marţi, în seara finalelor pe echipe. Printre cei 1500 de spectatori s-au aflat şi peste 200 de jucători şi jucătoare purtînd treninguri şi costume de cele mai variate culori. În această atmosferă festivă au început întrecerile finale.

Primele au luat startul reprezentativele de băieţi ale Suediei şi Iugoslaviei, cele două formaţii reeditînd finala de acum doi ani, de la ediţia moscovită a „europenelor". Sportivii scandinavi au repurtat un succes categoric, întrecîndu-şi adversarii cu 5—1 şi cucerind titlul continental pentru a cincea oară consecutiv (Malmö — 1964, Londra — 1966, Lyon — 1968, Moscova — 1970 şi Rotterdam — 1972). Inaugurarea au făcut-o Bo Persson, un stîngaci subţire ca o trestie, şi atleticul Dragutin Surbek. Ultimul însă, în ciuda staturii masive, a demonstrat o mobilitate de felină, şi nu i-au trebuit mai mult de 20 de minute ca să-l învingă prin atacuri incisive pe tenacele, dar nesigurul său adversar. Victoria reputatului sportiv iugoslav avea să rămînă doar un foc de paie pentru echipa sa, deoarece în următoarele cinci partide succesul a revenit numai jucătorilor suedezi.

Campionului lumii, Stellan Bengtsson, şi el stîngaci, i-au fost suficiente numai 10 minute ca să încheie conturile în favoarea sa cu extrem de vivacele Milivoje Karakaşevici, posesor al prizei toc. Cu toate eforturile depuse, Karakaşevici a fost mereu în derută din cauza tirului necruţător la care l-a supus faimosul său adversar. S-au prezentat apoi la masă Kjel Johansson şi Anton Stipancici, ultimul jucînd cu mîna stîngă. Primul set şi cea mai mare parte din cel de al doilea i-au arătat pe suedez mai rapid, mai abil în jocul de contre. Se părea chiar că Johansson va cîştiga cu facilitate şi setul secund, mai ales că la un moment dat el conducea cu 19—17. Dar Stipancici a servit de două ori foarte tăiat şi Johansson, vădit incomodat, a trimis mingea în plasă. În continuare, cîteva momente de şovăire l-au dus pe suedez la pierderea setului. El şi-a revenit însă destul de repede şi, datorită jocului său ofensiv, s-a distanţat rapid. A urmat meciul Bengtsson — Surbek, caracterizat printr-un prim set de mare acurateţe tehnică şi un spectacol eclatant. Au fost serii continue de atacuri fulgerătoare, urmate de mingi puse pe masă cu o adevărată virtuozitate. În vervă de zile mari, Bengtsson nu a lăsat să-i scape nici o ocazie pentru a puncta decisiv şi a-şi materializa superioritatea netă. Oarecum surprinzător a fost rezultatul meciului Persson — Stipancici: 2—0 pentru suedez. Jucătorul scandinav şi-a asigurat victoria prin atacuri puternice şi, de această dată, cu multă adresă, în faţa unui Stipancici neconvingător şi ieşit parcă din formă. În sfîrşit, ultima întîlnire avea să-l opună lui Johansson pe tumultuosul Karakaşevici. Din nou o revărsare de energie la iugoslav, dar tot fără efectul scontat. După un set cîştigat, Karakaşevici s-a văzut nevoit să plece steagul.

Dacă întrecerea masculină a durat aproximativ 130 de minute, cea care a opus formaţiile feminine ale Ungariei şi R. F. a Germaniei n-a ţinut nici măcar o oră. Jucătoarele maghiare, noile campioane ale Europei, şi-au surclasat adversarele, care nu au reuşit să obţină nici măcar un set. Reprezentantele Ungariei au cîştigat cînd şi cum au vrut, demonstrînd că se află într-o formă deosebită. Judit Magos (priză toc), beneficiind de un gabarit impunător, a atacat decisiv din toate poziţiile, punînd-o în mare dificultate pe Agnes Simon. Cu un stil total diferit de al partenerei sale, Beatrice Kishazi, care este o excelentă apărătoare, nu a ezitat să atace deseori cu aplomb în meciul cu Diana Schöller, cîştigînd net.

**Rezultate tehnice:**

**Suedia — Iugoslavia 5—1:** Persson — Surbek 0—2 (—14, —16); Bengtsson — Karakaşevici 2—0 (5, 8), Johansson — Stipancici 2—1 (18, —19, 12); Bengtsson — Surbek 2—0 (16, 18), Persson — Stipancici 2—0 (19, 19), Johansson — Karakaşevici 2—1 (—15, 15 19). **Ungaria — R. F. a Germaniei 3—0:** Magos — Simon 2—0 (19, 7), Kishazi — Schöller 2—0 (4, 10), Magos, Lotaler — Wessel, Hendricksen 2—0 (21, 11).

Acum campionatele au ajuns la jumătatea drumului şi ziua de pauză de miercuri a reprezentat o adevărată binefacere pentru concurenţi. Dar aceasta numai pînă joi (n.r. astăzi), cînd competiţia va fi reluată cu probele individuale.

Încă din ziua inaugurală, programul este deosebit de încărcat şi întins. Maria Alexandru şi Anton Stipancici, trecînd de turul doi (unde se califică direct) ar urma să joace o nouă partidă la 10 minute după miezul nopţii (!), ceea ce trebuie să recunoaştem nu e de loc reconfortant după mai bine de 12 ore de stat în sală. Sportivii noştri au perspectiva de a susţine în această zi aproximativ 15 meciuri. Sperăm să putem transmite despre ei cît mai multe veşti bune.

**Constantin COMARNISCHI**

## AZI, VA FI DECISĂ LA PRAGA NOUA CAMPIOANĂ MONDIALĂ DE HOCHEI

Astă-seară, tribunele Palatului sporturilor de iarnă din Praga vor fi din nou neîncăpătoare pentru spectatorii dornici să asiste la derbyul C.M. de hochei (grupa A), întîlnirea decisivă dintre selecţionatele Cehoslovaciei şi Uniunii Sovietice. Acestea sînt neînvinse, în fruntea clasamentului, despărţite doar de golaveraj: **U.R.S.S. +62, iar Cehoslovacia +49.** Dar campionii lumii au două şanse din trei de a primi şi în acest an medaliile de aur, ei urmînd să-şi păstreze supremaţia şi în cazul unui nou scor egal (în primul meci rezultatul a fost 3—3).

Marţi noaptea, selecţionata U.R.S.S. a făcut o excelentă repetiţie generală, surclasînd pur şi simplu pe ultima clasată, echipa Elveţiei: 14—0 (6—0, 4—0, 4—0). Golurile învingătorilor au fost realizate de **Malţev 4, Vikulov 3, Mihailov 3, Jakuşev 2, Solodunin şi Sadrin.**

Partida de astăzi va fi retransmisă de 27 de posturi de televiziune din Europa, S.U.A., Canada şi Japonia. Iubitorii sportului din ţara noastră vor putea urmări pe micile ecrane înregistrarea reprizelor a doua şi a treia începînd de la ora 22,40.

Ieri, în deschiderea programului, Suedia a învins selecţionata R.F. a Germaniei cu 7—1 (5—0, 1—1, 1—0), iar la ora închiderii ediţiei era în curs de desfăşurare meciul Finlanda — Elveţia.

**REZULTATE**

U.R.S.S. — Elveţia 14—0 (6—0, 4—0, 4—0); Suedia — R. F. a Germaniei 7—1 (5—0, 1—1, 1—0)

**CLASAMENT**

| | | | | | | | |
|---|---|---|---|---|---|---|---|
| 1. U.R.S.S. | 8 | 7 | 1 | 0 | 73—11 | 15 |
| 2. Cehoslovacia | 8 | 7 | 1 | 0 | 61—12 | 15 |
| 3. Suedia | 8 | 5 | 0 | 3 | 42—25 | 10 |
| 4. Finlanda | 7 | 2 | 0 | 5 | 31—35 | 4 |
| 5. R.F.G. | 9 | 1 | 0 | 8 | 17—75 | 2 |
| 6. Elveţia | 8 | 1 | 0 | 7 | 17—83 | 2 |

**Azi, la Praga**

U.R.S.S. — Cehoslovacia şi Suedia — Finlanda.

## ACORD ÎNTRE FEDERAŢIILE DE HOCHEI ALE U. R. S. S. ŞI CANADEI

**PRAGA 19 (Agerpres).** — Cu prilejul campionatelor mondiale, la Praga au avut loc convorbiri între reprezentanţii federaţiilor de hochei pe gheaţă din Canada şi U.R.S.S. Cu acest prilej s-a hotărît reluarea întîlnirilor amicale dintre formaţiile acestor ţări.

Astfel, în luna septembrie, echipa U.R.S.S. va susţine întîlniri la Montreal, Toronto, Winnipeg şi Vancouver. Tot în cursul acestui an, selecţionata Canadei va evolua la Moscova şi în alte oraşe din U.R.S.S. În aceste întîlniri, în echipa canadiană vor putea juca atît jucători amatori, cît şi profesionişti. Partidele se vor disputa însă, potrivit regulamentelor în vigoare la actualele campionate mondiale. Arbitrii vor fi neutri — americani în Canada şi din diferite ţări europene în U.R.S.S.

După acest important acord, comentatorii au avansat ideea unei posibile participări a Canadei la viitoarele campionate mondiale. Preşedintele Federaţiei canadiene, Joseph Kryczka, a făcut unele precizări, declarînd: **„Acordul nostru cu Federaţia sovietică nu are practic nici o legătură cu reintoarcerea echipei Canadei la campionatul mondial. Pentru ca noi să participăm la campionat va trebui ca la Congresul L.I.H.G. ce va avea loc în vara acestui an la Mamaia (România), membrii acestui for să fie de acord cu adoptarea unor modificări solicitate de federaţia noastră".**

---

# Caleidoscop

*Bob Hayes, „regele sprinterilor" la Olimpiada de la Tokio (1964), face o carieră strălucită în fotbalul american. Peste cîteva zile, parizienii îl vor putea vedea minuind balonul oval, împreună cu coechipierii săi, într-un meci demonstrativ, ale cărui încasări sînt vărsate în contul unui spital din Paris. Iată-l pe Bob (în dreapta), cu doi colegi de echipă, pozînd pe fundalul faimosului turn Eiffel.*

Foto: A.F.P.

### NU-I PENTRU CINE SE PREGĂTEŞTE...

Un serviciu medical de prim ajutor, dotat cu o sală de terapie şi una de operaţii, a fost instalat la Palatul sporturilor din Praga, cu ocazia Campionatului mondial de hochei. Primii pacienţi au fost, însă, un ziarist, care alunecînd pe o scară şi-a fracturat mîna, şi un arbitru. E vorba de cehoslovacul Korinek, care desemnat a conduce o partidă a vrut să-şi facă încălzirea corespunzătoare, jucînd hochei în compania colegului său. O mişcare greşită şi nefericitul arbitru şi-a fracturat piciorul. Interesant este faptul că acestea au fost şi cele mai grave cazuri de care a trebuit să se ocupe serviciul medical de urgenţă al Campionatului.

### CEI MAI UŞORI PANTOFI

O firmă vest-germană, specializată în confecţionarea articolelor de sport, a realizat cei mai uşori pantofi de atletism. Ei cîntăresc 77 de grame, pot fi utilizaţi pe orice fel de piste, naturale sau artificiale şi sînt lucraţi din piele de rechin, supusă unui tratament special. Experienţele competiţionale au dat rezultate excelente şi prima apariţie publică a noului echipament va avea loc cu ocazia diferitelor probe ale Jocurilor Olimpice de la München.

### PATINOARE DIN PLASTIC

Un experiment de mare importanţă pentru sport a reuşit pe deplin, acela al patinoarului confecţionat din plastic. Primul de acest fel şi-a trecut cu succes probele. El este instalat în orăşelul Saint Jean de Larouelle, din apropierea de Orléans şi are dimensiuni destul de reduse, doar 200 m.

Campionul francez Patrick Pera a reuşit pe acest mini-stadion de plastic toate figurile marelui repertoriu al patinajului artistic, recomandîndu-l călduros atît pentru cei ce învaţă patinajul, cît şi acelora ce se antrenează.

Patinoarul este alcătuit din plăci de plastic de 1 m. pătrat fiecare, asamblate cu ajutorul unor şuruburi peste o platformă de beton. Întreţinerea unui asemenea patinoar este extrem de economică. Imediat ce experienţa a dat roade, patinoarele de plastic au început să se răspîndească cu repeziciune în Franţa. De noua invenţie se interesează numeroase ţări, printre care S.U.A. şi Canada, dornice să monteze miniterenuri de hochei.

### HOCHEI ÎN MONGOLIA

Turneul tradiţional de hochei, instituit de ziarul „Zaluu Ue" (Tinereţea), s-a desfăşurat cu mare succes în diferitele centre ale R.P. Mongole. Hocheiul a fost introdus aici de către studenţii aflaţi la studii în U.R.S.S., care la înapoierea în ţară au propagat acest frumos sport în noile lor locuri de muncă. Pe primele locuri s-au clasat echipele clubului militar „Aldar" şi formaţia „Hudulmur" (Munca) din Ulan-Bator. O foarte frumoasă impresie a lăsat şi echipa oraşului din provincie Darhan, unde activează cîţiva tineri, foşti jucători ai clubului moscovit „Spartak".

Turneul s-a bucurat, în continuare, de o mare afluenţă de public, evidenţiind larga audienţă de care se bucură hocheiul în această ţară.

### GHINIONUL HOŢULUI

Un eşec total a înregistrat hoţul care a furat doi saci cu echipament sportiv şi două aparate fotografice prin fereastra deschisă a unui autobuz. Faptele s-au petrecut în oraşul columbian Cali şi eroul lor nu era la prima încercare, avînd suficientă reputaţie în lumea interlopă locală, dar prea puţină experienţă, în raporturile cu atleţii. Autobuzul s-a oprit şi toţi pasagerii, (în speţă lotul columbian de atletism) s-au repezit pe urmele lui. Ajuns din urmă, el a fost imobilizat.

### „OMULEŢUL" PE COVOR...

Lumea sportului profesionist nu se dă în lături de la nimic atunci cînd este vorba de a promova o nouă senzaţie. Astfel, printre luptătorii profesionişti francezi şi-a făcut — recent — apariţia un mini-atlet, înalt de numai 1,05 m., dar dotat cu o foarte mare forţă fizică. El susţine meciuri împotriva unor adversari cu mult mai înalţi şi mai grei decît dînsul, dar dînd dovadă de multă iniţiativă şi dibăcie, obţine victorii. Nu ştim care este doza de... sinceritate în aceste lupte dar curajul lui Stan Kovalick, în vîrstă de 30 de ani, devenit luptător în ciuda deficienţelor sale, este demn de relevat.

De altfel acest original personaj a mai jucat hochei, ca portar, a concurat în curse cicliste şi acum cîţiva ani, a încercat să joace chiar baschet. Interesant este că luptătorul liliputan a refuzat toate ofertele ce i s-au făcut de a apare în circ.

**„Nu am nici un fel de complexe"**, a declarat Stan, **„dimpotrivă, atunci cînd apar pe covor, adversarii mei sînt cei ce le au".**

---

## TELEX • TELEX • TELEX • TELEX • TELEX

**La Bagdad a sosit o selecţionată de tenis de masă din R.P. Chineză, care va susţine o serie de întîlniri prieteneşti cu selecţionate irakiene.**

■

**Partidele desfăşurate marţi seara în campionatul englez de fotbal s-au soldat cu următoarele rezultate:** Ipswich — Manchester City 2—1; Southampton — Chelsea 2—2; Coventry — Sheffield 3—2. In clasament conduce Derby County cu 56 puncte din 40 de meciuri, urmată de Manchester City — 55 puncte (41 meciuri). Liverpool — 54 puncte (39 meciuri).

■

**Disputată la Ostrava, întîlnirea amicală** de baschet dintre selecţionatele feminine ale Cehoslovaciei şi Ungariei s-a încheiat cu scorul de 96—57 (46—22) în favoarea gazdelor.

■

**Cursa automobilistică internaţională** (contînd pentru campionatul mondial al mărcilor), de la Brands Hatch, a fost cîştigată de echipajul Mario Andretti (SUA) — Jacky Ickx (Belgia). Învingătorii, pe o maşină „Ferrari", au parcurs 1 000 km în 5h 55:52,5, realizînd o medie orară de 169,140 km. Pe locurile următoare s-au clasat echipajele Tim Schenken (Australia) — Ronnie Peterson (Suedia) pe „Ferrari", Rolf Stommelen (R.F. a Germaniei) — Peter Revson (SUA) pe „Alfa Romeo" şi Vic Elford (Anglia) — Andrea de Adamich (Italia) pe „Alfa Romeo".

■

**Reprezentativa masculină de volei a URSS** şi-a început turneul în Franţa, jucînd la Paris cu selecţionata oraşului. Victoria a revenit voleibaliştilor sovietici cu scorul de 3—0 (15—13, 15—5, 16—14).

■

**În cadrul unui concurs desfăşurat la Long Beach,** atletul sud-african John van Reenen a stabilit cea mai bună performanţă mondială a anului în proba de aruncarea discului, pe care a cîştigat-o cu rezultatul de 65,79 m.

■

**Cea de-a 76 ediţie a tradiţionalului concurs de maraton de la Boston** s-a încheiat cu victoria atletului finlandez Olli Suomalainen (25 de ani). El a fost cronometrat pe distanţa de 42,195 km cu timpul de 2h 15:39. Pe locul secund s-a clasat Victor Mora (Columbia) — 2h 15,57, urmat de mexicanii Jacinte Sabinal — 2h 16:10 şi Alfredo Penalosa — 2h 18:46. Sportivul columbian Alvaro Mejia, unul dintre favoriţii cursei, a ocupat locul 8 în 2h 20:06

■

**Finala zonei asiatice, contînd pentru „Cupa Davis"**, se va desfăşura între 29 aprilie şi 1 mai la Tokio, între selecţionatele Australiei şi Japoniei.

■

**Tînărul atlet Heinz Stadmuller (R. D. Germană),** în vîrstă de 19 ani, a stabilit cea mai bună performanţă mondială în proba de marş pe distanţa de 30 km. El a parcurs această distanţă în 2h 14:45,6.

■

**În prima zi a turneului internaţional de tenis de la Charlotte** (Carolina de Nord) s-au înregistrat cîteva mari surprize. Astfel, englezul Mark Cox l-a învins cu 4—6, 6—2, 6—3 pe australianul Rod Laver, iar egipteanul Ismail El Shafei l-a eliminat cu 6—4, 6—1 pe Arthur Ashe (SUA). Alte rezultate: Pilici — Ruffels 6—3, 6—1; Okker — Roche 6—4, 6—2; Richey — Pasarell 6—0, 7—6.

# fotbal

# UNICA VICTORIE DE IERI ÎN DEPLASARE (C.F.R. Cluj, la Iași)
# REDESCHIDE O DISCUȚIE CE PĂREA ÎNCHEIATĂ?

S. C. BACĂU 1 (0)
JIUL 0 (0)

## PÎNĂ LA URMĂ
## A CÎȘTIGAT CEL MAI BUN

**BACĂU, 19 (prin telefon, de la trimisul nostru)**

Teoretic, întîlnirea nu se înscria, după părerea multora, în rîndul partidelor cu pretenții mari, la un spectacol de calitate, dată fiind forma neconvingătoare manifestată în ultimul timp de jucătorii celor două echipe. Practic, pe teren lucrurile s-au confirmat în parte, mai bine zis în ce privește echipa oaspete, greu de recunoscut într-o dispută pe care a onorat-o — pe planul luptei sportive — prea puțin, față de posibilitățile reale ale jucătorilor săi. Și dacă totuși spectacolul fotbalistic a fost în cele din urmă salvat, aceasta se datorește aproape exclusiv străduințelor formației băcăuane de a da conținut și pe alocuri chiar culoare jocului. In aceste condiții și victoria obținută de gazde ni se pare firească și meritată. Ea s-a conturat în cea de a doua parte a întîlnirii, după o primă repriză cam anostă, din care n-am reținut decît un neobișnuit raport de cornere (15—1), o mare frecvență de atacuri irosite la poarta lui Suciu, și o singură acțiune de fotbal adevărată. Aceea din min. 27 cînd combinația Sorin Avram — Dembrovschi s-a încheiat cu o splendidă lovitură din voleu, puțin peste poartă. Unicul gol al partidei, a fost înscris în min. 70 de fundașul central Catargiu, inspirat avansat pe post de înaintaș central, care, profitînd de una din numeroasele inexactități ale apărării Jiului, a șutat necruțător la vinclu, făcînd inutilă intervenția lui Suciu, și înclinînd în acest fel balanța dreptății de partea celui mai bun.

**Mihai IONESCU**

**Stadionul „23 August"; teren foarte bun; timp frumos; spectatori 10 000. A marcat: CATARGIU (min. 70). Raportul șuturilor la poartă: 19—3 (pe spațiul porții 9—0). Raport de cornere: 24—1.**
S. C. BACĂU: Ghiță — KISS, CATARGIU, Velicu, Comănescu — Vătafu (min. 46 FLOREA), Hriței — MIOC, Dembrovschi, Sinăuceanu, S. AVRAM (min. 64 Bălută).
JIUL: SUCIU — Georgescu, GEORGEVICI, Stocker, Tonca — M. Marian, Libardi — Urmeș, Multescu (min. 58 Dodu), Stoian, Naidin.
**Arbitru: GH. LIMONA ★★★★★, ajutat la tușe, bine, de M. Hanganu și M. Niță (toți din București).**
**Trofeul Petschovschi: 9.**
**La tineret-rezerve: Sport Club — Jiul 5—0 (2—0).**

POLITEHNICA 2 (0)
C.F.R. CLUJ 4 (2)

## MARE DECEPȚIE
## PE TERENUL DIN COPOU

**IAȘI, 19 (prin telefon, de la trimisul nostru).**

Meci dramatic între două echipe aflate în zona neliniștii, un joc disputat la o înaltă tensiune, cu o excepțională risipă de energie. Și cînd Politehnica avea nevoie de toate forțele sale, s-a văzut nevoită să-i țină pe tușă pe Costaș, Ianul, Romilă II și Moldoveanu — toți indisponibili — și acest lucru avea să aibă urmări. S-a resimțit, mai ales, lipsa lui Costaș pentru că înlocuitorul lui, Naste, tînăr și neexperimentat, a fost paralizat de miza jocului și a primit patru goluri parabile. În min. 8 nu a ieșit la timp din poartă, în min. 22 a părăsit buturile cînd nu trebuia, în min. 83 a scăpat mingea din mînă în plasă, în min. 87 a plonjat defectuos, iar S. Bretan, Petrescu, O. Ionescu și din nou Petrescu nu i-au iertat greșelile, marcînd golurile unei victorii nesperate. O adevărată dramă pentru Naste și Politehnica...

În prima repriză, gazdele au evoluat dezordonat, la întîmplare. Localnicii au fost surprinși de vigoarea și îndrăzneala, mai ales pe contraatac, dovedite de feroviarii clujeni, care au luat conducerea neașteptat de repede (2—0 în min. 22), dominînd o repriză întreagă. După pauză însă, Politehnica apare mult schimbată în bine. Ieșenii sînt mai clari, mai ordonați în ceea ce întreprind, și adversarul, cu toate eforturile, cu toate simulările și tragerile de timp, e îngenunchiat de golurile lui Incze și Dănilă. Dar elanul studenților avea să fie curmat în mod neașteptat de o nouă gafă a lui Naste, după care degringolada localnicilor a fost sancționată de golul lui Petrescu. Victoria oaspeților este de necontestat.

**Constantin ALEXE**

**Stadion 23 August; teren moale; timp frumos; spectatori aproximativ 7 000; Au marcat: S. BRETAN (min. 6), PETRESCU (min. 22 și 87), INCZE IV (min. 69), DĂNILĂ (min. 72), O. IONESCU (min. 83). Raportul șuturilor la poartă: 13—12 (pe spațiul porții: 7—7). Raport de cornere: 4—3**
POLITEHNICA: Naste — Romilă I, Hanceriuc, ALECU, Paul — SIMIONAS, CUPERMAN — Incze IV, Lupulescu, Stoicescu, Marica (min 35 Dănilă).
C.F.R.: Gadia (min. 73 Totoianu) — Lupu, DRAGOMIR, PENZES, Roman — M. BRETAN, COJOCARU — S. Bretan, PETRESCU, O. Ionescu, Tegean (min 55 Munteanu II)
**A arbitrat: C. NICULESCU ★★★★, ajutat la linie de Gh. Motorga și St. Lazăr, toți din București.**
**Trofeul Petschovschi: 5.**
**La tineret-rezerve: Politehnica — C.F.R. 2—1 (1—1).**

RAPID 2 (1)
Univ. CRAIOVA 0 (0)

## O apărare darnică...

Marele paradox al meciului de ieri din Capitală îl constituie faptul că feroviarii **au cîștigat prin două goluri norocoase** (ambele făcute cadou de apărătorii craioveni) **o partidă pe care au controlat-o copios aproape tot timpul și în care, de trei ori, mingile expediate de atacanții bucureșteni au întîlnit bara!** Decizia finală s-a conturat chiar din minutul 5 (cînd Sameș a jucat neglijent o minge simplă, lăsîndu-i-o lui Marin Stelian și acesta a expediat-o în plasă) și avea să devină irevocabilă cu 7 minute înainte de sfîrșit, cînd Deselnicu l-a servit în careu pe același atacant rapidist care a îndeplinit pentru a doua oară formalitatea golului, aruncînd mingea cu boltă în poarta părăsită — în disperare de cauză — de Papuc. Aceste goluri cu care oaspeții și-au gratulat gazdele, nu sînt însă — în fond — decît **o justă reparație la care rapiditii aveau dreptul** față de superioritatea jocului lor de ansamblu și de multe alte ocazii ratate, ca să nu mai vorbim de bara lui Petreanu (min. 7), de „capul" lui Neagu, ieri într-un îmbucurător reviriment, la care din nou s-a opus bara (min. 50) sau de șutul ca din tun al lui Codrea (min. 72), la care Papuc a fost din nou salvat de transversală.

Cu toate aceste cîteva momente de tensiune, spectacolul, în ansamblu, a fost sub nivelul așteptărilor, pentru că **ambele echipe au jucat fără prea multă convingere,** ca două formații fără griji, care se întîlnesc într-o partidă ce precede o apropiată vacanță competițională. Firește, mai interesați în rezultat decît partenerii lor — și aceasta pentru că cele două puncte contau mult în îmbunătățirea unei situații în clasament care-i acuză — **feroviarii au depus mai multe străduințe, au avut mai multe realizări de joc și deci victoria lor finală este un act de dreptate.** Cît despre craioveni, ei au fost ieri o echipă palidă, care doar în primele minute și, la un moment dat, în final, înainte de a primi golul al doilea, ne-au amintit formația altădată atît de combativă în partidele din Capitală.

**Radu URZICEANU**

**Stadionul „23 August"; teren bun, timp călduros; spectatori circa 7 000. A marcat: M. STELIAN (min. 5 și 83). Raportul șuturilor la poartă: 13—6 (pe spațiul porții: 7—2); Raport de cornere: 6—3.**
RAPID: Răducanu — POP, LUPESCU, Mușat, CODREA — Dinu, DUMITRU — Petreanu (min. 65 Codreanu), M. Stelian, NEAGU, Angelescu (min. 46 Năsturescu).
UNIVERSITATEA CRAIOVA: Papuc — Bîlan, Deselnicu, Sameș, Velea — STRÎMBEANU, Ivan — TĂRĂLUNGA, Pîrvu, Donose (min. 60 Nițâ), Marcu.
**Arbitru: VASILE LIGA (Galați) ★★★★ ajutat la linie de Tudorel Leca și Toma Podaru.**
**Trofeul Petschovschi: 9.**
**La tineret-rezerve: 0—0.**

*Fundașul Pop a pătruns în careu, urmărit de* Deselnicu, *dar nu va ajunge balonul pe care-l va bloca portarul* Papuc
Foto: Dragoș NEAGU

„U" CLUJ 2 (2)
DINAMO 1 (0)

## MIJLOCAȘII AU DECIS VICTORIA!

**Stadionul Municipal; timp frumos; teren moale; spectatori — aproximativ 27 000. Au marcat: MUREȘAN (min. 5), ANCA (min. 39) și Fl. DUMITRESCU (min. 61). Raportul șuturilor la poartă: 14—8 (pe spațiul porții: 5—2). Raport de cornere: 10—1.**
„U" CLUJ: Ștefan — CRETU, Pexa, Solomon, CÎMPEANU — ANCA, MUREȘAN — Uifăleanu, MUNTEANU, Adam, Lică (min. 76 Mihăilă).
DINAMO: Constantinescu — Gaspar, G. Sandu, DINU, Cheran — DOBRAU, Nunweiller VI — Sălceanu, Dumitriu II, D. Popescu (min. 78 V. Petre), Fl. Dumitrescu.
**A arbitrat: N. CURSARU ★★★★★, ajutat la linie de N. Morolanu și N. Moraru (toți din Ploiești).**
**Trofeul Petschovschi: 8.**
**La tineret-rezerve: „U" Cluj — Dinamo 2—0 (2—0).**

**CLUJ, 19 (prin telefon, de la trimisul nostru)**

Acest succes (al patrulea consecutiv al studenților clujeni) s-a profilat destul de repede, după numai 5 minute de joc, cînd mijlocașul Anca (excelent de-a lungul primei reprize) i-a dat o pasă ideală de gol — printre doi adversari — colegului său de linie **Mureșan,** fructificată prompt de acesta, din interiorul careului. În evidentă vervă, atacul studenților, bine susținut de cei doi mijlocași și chiar de către fundașul Remus Cîmpeanu, pune, în continuare, la grea încercare defensiva dinamovistă din rîndurile căreia s-au detașat prin eforturile depuse Dobrău și Dinu. În min. 7, Munteanu îl driblează pe Cheran în careu și șutează fulgerător dar mingea se lovește de bara verticală. Ceva mai tîrziu, în min. 26, Constantinescu are o intervenție salutară la un șut ca din tun al aceluiași Munteanu, acordînd corner. Portarul dinamovist nu va mai avea însă aceeași reușită și în min. 39, cînd un splendid șut al lui **Anca,** la semiînălțime, de la peste 20 m, l-a surprins nepregătit.

Jocul își schimbă aspectul după pauză, devenind echilibrat. Pe fondul unei vizibile dar nejustificate automulțumiri a gazdelor, dinamoviștii ies din ce în ce mai mult la atac, punînd în pericol poarta lui Ștefan, care aproape că șomase jumătate din meci. În consecință, oaspeții reușesc să reducă din scor în min. 61 la o pasă lungă trimisă de Sălceanu peste toată apărarea clujeană, pe partea opusă, la **Fl. Dumitrescu,** care, aflat singur, reia mingea dintr-o bucată, trimițînd-o în plasă. Cu spectru egalării în față, studenții încearcă din nou să forțeze pentru a-și majora avantajul, dar atacurile lor nu mai au acum consistența și claritatea necesare iar apărarea bucureșteană acționează mai decis și mai constructiv, relansînd echipa pe contraatac. Scorul va rămîne același, consfințind o victorie meritată.

**C. FIRANESCU**

A. S. A. 1 (1)
STEAUA 0 (0)

## MUREȘENII
## ȘI CONFIRMĂ VELEITĂȚILE

**TG. MUREȘ, 19 (prin telefon, de la trimisul nostru)**

În fața unui stadion gata să pocnească de atîta lume, s-a jucat rapid și cu suficientă ambiție. A.S.A. și-a anunțat din start marile pretenții ridicate acum după victoria de la București. Mureșenii au înscris devreme, în min. 9, prin Fazekaș după ce Coman (în zi foarte bună) a respins două „ghiulele" ale lui Hajnal și Naghi expediate în același minut. Gazdele au mai fost de cîteva ori în fața golului care le-ar fi scutit de emoții, dar fie că portarul bucureștean s-a opus (min. 11, 29, 30), fie că Hajnal nu s-a descurcat de la numai 6 metri de poartă în min. 33, Replica bucureștenilor n-a fost de loc timidă, mai ales în finalul reprizei, dar le-a lipsit un om inspirat în atac, și așa cele cîteva ocazii au fost irosite prea ușor de Iordănescu (min. 20 și 31), Tătaru (min. 44) sau tînărul Vlad (min. 29).

Repriza secundă avea să debuteze spectaculos, cu un 11 metri acordat just la un fault în careu asupra lui Mureșan, dar Coman a intuit traiectoria, Mureșan a executat destul de slab penaltyul și ...scorul nu s-a modificat. E drept, el putea fi schimbat de acțiunile lui Fazekaș (min. 47, 56, 78), de șuturile lui Vigu (min. 67 și 83) mai ales de faza din min. 60. Atunci Tătaru a plecat singur din terenul său (deci n-a fost ofsaid, cum au crezut unii spectatori), însă n-a fost prea hotărît de izbîndă permițîndu-i lui Solyom să iasă la 14 metri și să respingă. Finalul avea să ne prezinte o echipă, cea gazdă, mulțumită de gîndul ascensiunii, dar care a jucat mai slab ca duminică și o alta Steaua, incapabilă să forțeze o egalare care nu ar fi fost imposibilă (în min. 86 Czako a salvat de pe linia porții). Arbitrul M. Bădulescu a condus fără personalitate și fără... un real ajutor din partea tușierilor.

**Mircea M. IONESCU**

**Stadionul 23 August; teren bun; timp frumos; spectatori circa 18 000. A marcat FAZEKAȘ (min. 9). Raportul șuturilor la poartă: 16—17 (pe spațiul porții: 11—2). Raport de cornere: 9—11.**
A.S.A.: Solyom — SZÖLÖSI, TOTH, Ispir, CZAKO — Naghi, Bölöny — Varadi, Mureșan, FAZEKAȘ, Hajnal.
STEAUA: COMAN — Sătmăreanu, SMARANDACHE, HĂLMĂGEANU, Cristache — Negrea (min. 60 Năstase), VIGU — Pantea, Tătaru, Iordănescu, Vlad (min. 46 Aelenei).
**A arbitrat MIRCEA BĂDULESCU ★★★, „însoțit" la linie de I. Erdősi și A. Pop (serios certați cu legea ofsaidului) — toți din Oradea.**
**Trofeul Petschovschi: 7.**
**La tineret-rezerve: A.S.A. — Steaua 0—1 (0—0).**

## UN GOL (DIN OFSAID) = O VICTORIE!

ST. ROȘU 1 (0)
CRIȘUL 0 (0)

**Stadionul „Tineretului"; teren bun; timp frumos; spectatori: circa 8 000. A marcat: GHERGHELI (min. 64). Raportul șuturilor la poartă: 13—7 (pe spațiul porții: 1—3). Raportul cornerelor: 14—1.**
STEAGUL ROȘU: ADAMACHE — Ivăncescu, Jenel, Olteanu (min. 39 Pavlovici), Cojocaru — Cadar, BALINT — Zotinca, Pescaru, Ghergheli, Papuc (min. 67 Drăgoi).
CRIȘUL: Catona I — P. Nicolae, LUCACI, NEȘU, Catona II — Bedea, Cocîș — Schiopu (min. 80 Agud), Tamaș, Dărăban, COVALCIC.
**A arbitrat: Z. SZECSEI (Tg. Mureș) ★★★, ajutat la tușe de N. Barna (Tîrnăveni) și St. Marian (Sighișoara).**
**Trofeul Petschovschi: 10.**
**La tineret-rezerve: Steagul roșu — Crișul 5—0 (3—0).**

**BRAȘOV, 19 (prin telefon, de la trimisul nostru)**

Fortuna s-a întors cu fața spre echipa brașoveană, compensînd într-un fel înfrîngerea suferită duminică la Petroșani.

De data aceasta, Steagul roșu a obținut o victorie fără glorie, **din poziția de ofsaid a lui Ghergheli,** la pasa lui Pavlovici, care a „șters" cu capul mingea trimisă din lovitură liberă de Pescaru. Tușierul N. Barna nu a semnalizat și arbitrul de centru Szecsei (care a condus bine pînă în acest moment și după aceea) a acordat credit deplin tușierului său.

Cam aceasta a fost drama Crișului, o echipă care nu a demonstrat nici în acest joc că-și merită (deocamdată) o poziție în primele 16 echipe ale țării. Deși de circumstanță, drama brașovenilor a fost însă mai șocantă, căci în meciul de azi ei n-au reușit să tragă decît **un singur șut** pe spațiul porții adverse. Ba mai mult, Crișul a avut cutezanța unor contraatacuri relativ reușite, terminate cu trei șuturi sănătoase (o dată Tamaș, de două ori Covalcic), înăbușite în palmele bătătorite de atîtea isprăvi frumoase ale lui Adamache.

Steagul roșu a jucat cenușiu, fără cheag și fără aplomb ofensiv, iar declinul său colectiv s-ar putea datora și faptului că Pescaru a avut azi o zi mai ștearsă.

**Ion CUPEN**

## LOTUL REPREZENTATIV SE REUNEȘTE ASTĂZI

● **Pescaru introdus în lot**

Ieri, la amiază, a avut loc la sediul F.R Fotbal o conferință de presă cu prilejul căreia a fost anunțată oficial componența lotului reprezentativ pentru meciul cu Ungaria, de la 29 aprilie.

El cuprinde pe următorii 18 jucători:
Portari: **Răducanu** (Rapid), **Adamache** (Steagul roșu);
Fundași: **Sătmăreanu** (Steaua), **Lupescu** (Rapid), **Dinu** (Dinamo), **Deleanu** (Dinamo), **Hălmăgeanu** (Steaua) **N. Ionescu** (Petrolul);
Mijlocași: **Dumitru** (Rapid), **Nunweiller** (Dinamo), **Anca** („U" Cluj);
Înaintași: **Lucescu** (Dinamo), **Dembrovschi** (S.C. Bacău), **Iordănescu** (Steaua), **Domide** (U.T.A.) **Pescaru** (Steagul roșu), **Fl. Dumitrescu** (Dinamo) **Ulfăleanu** („U" Cluj).
Remarcăm, ca element inedit, introducerea brașoveanului Pescaru. În schimb, nu mai figurează Dobrin care se resimte încă de pe urma unui traumatism.
Lotul se reunește astăzi cînd va efectua deplasarea la Poiana Brașov. Pentru duminică ora 11, este prevăzut un joc de verificare, la Brașov cu Steagul roșu.

FARUL 1 (1)
PETROLUL 1 (0)

## FIECARE, CÎTE UN... AUTOGOL!

**CONSTANȚA, 19 (prin telefon, de la trimisul nostru)**

Mîile de spectatori au vizionat puține faze frumoase în această nocturnă. În majoritatea timpului s-a dus o luptă acerbă pentru balon, s-au comis nenumărate greșeli tehnice, iar acțiunile ofensive au fost construite cu încetinitorul. Constănțenii au avut mai mult timp inițiativa, dar au șutat relativ rar și atunci imprecis la poartă. Ploieștenii și-au atins scopul propus, acela de a pleca cu un punct, printr-un joc bine organizat în apărare și inițiind contraatacuri rapide. Scorul a fost stabilit în urma a două autogoluri. În min. 18 Tănase, din careu, a șutat puternic și Crîngașu a deviat balonul în poartă. În min. 54, Dincuță, a executat o lovitură liberă de la circa 25 m, mingea a lovit piciorul lui Stoica și a intrat în poartă.

**Pompiliu VINTILĂ**

**Stadionul „1 Mai"; teren bun; timp frumos; spectatori aproximativ 10 000. Au marcat: CRÎNGAȘU (min. 18 — autogol), STOICA (min. 54 — autogol). Raportul șuturilor la poartă: 18—11 (pe spațiul porții: 10—1) Raport de cornere: 6—1.**
FARUL: ȘTEFĂNESCU — Mareș, ANTONESCU, Stoica, Nistor — Oprea, (min. 75 Turcu), I. CONSTANTINESCU — Tănase, Tufan (min. 67 Goleac), Caraman, Ologu.
PETROLUL: MIHAI IONESCU — N. Ionescu, Bădin (min. 15 Mănăstire), MIERLUȚ, Ciupitu — Crîngașu, IUHASZ — DINCUȚĂ, Grozea, Moldovan, Oprișan.
**A arbitrat: I. DRĂGHICI ★★★★, ajutat la linie de Gh. Vasilescu I și A. Văduvescu (toți din București).**
**Trofeul Petschovschi: 8.**
**La tineret-rezerve: Farul — Petrolul 0—0.**

## DERBYUL PRIMĂVERII ȘI-A ONORAT PROMISIUNILE

*(Urmare din pag 1)*

**spre minge și este 1—0!** În min. 19, piteștenii trec pe lîngă majorarea scorului, la „un-doi"-ul Radu — M. Popescu, aripa gazdelor șutînd pe lîngă poartă din colțul careului de 6 m. Min. 32: Domide șutează senzațional de la 25 m., mingea se îndreaptă spre păianjen, dar Stan are un reflex de zile mari și respinge balonul peste bară. Min. 44: uriașă ocazie a arădenilor. Both primește o minge — cadou ricoșată de la Vlad, este singur la 10 m în fața lui Stan, dar șutează pe lîngă poartă!

La reluare, U.T.A. pare mai decisă și are un ascedent asupra adversarei sale pe care o domină vreme de aproximativ 20 de minute. În min. 61, arădenii reușesc chiar să înscrie un gol prin Petescu, dar arbitrul Anderco invalidează punctul pentru atac neregulamentar asupra portarului Stan în momentul în care acesta se pregătea să boxeze balonul centrat spre jucătorul arădean. În min. 64, la un contraatac argeșean, șutul lui Jercan „îl bate" pe Vidac, dar Popovici salvează de pe linia porții în corner. Min 67: același Jercan pătrunde pe centru, depășește doi adversari, dar este oprit de al treilea, Lereter, și arbitrul acordă cu ușurință lovitură liberă de la 16 m. **Execută Roșu, peste zid și mingea se duce deasupra capului lui Vidac în plasă: 2—0!** U.T.A. nu cedează lupta, Broșovschi trimite în min. 76 un șut splendid din întoarcere, pe care Stan îl respinge în bara transversală. **Același Broșovschi va înscrie peste trei minute golul arădenilor, în urma unei lovituri libere de la 18 m. executată puternic, pe lîngă zid la colț: 2—1.** U.T.A. forțează egalarea, dar „reduta" piteșteană — în frunte cu Olteanu (cel mai bun jucător de pe teren) și Barbu — respinge totul.

**Stadionul „1 Mai"; timp frumos; teren foarte bun; spectatori aproximativ 25 000. Au marcat: OLTEANU (min. 14), ROȘU (min. 67), respectiv BROȘOVSCHI (min 79) Raportul șuturilor la poartă: 20—11 (pe spațiul porții: 9—5). Raport de cornere: 4—2.**
F. C. ARGEȘ: STAN — Pigulea (min. 46 Ciolan), BARBU, VLAD, IVAN — OLTEANU, M. POPESCU — Radu, Prepurgel, ROȘU (min. 87 D. Ștefan), Jercan.
U.T.A.: Vidac — Birău, LERETER, POJONI, POPOVICI — Petescu, BROȘOVSCHI — DOMIDE, Axente (min. 71 Calinin), Kun II, Both.
**A arbitrat OTTO ANDERCO (Satu Mare) ★★★★, ajutat la linie de V. Catană (Carei) și K. Szilaghi (Baia Mare).**
**Trofeul Petschovschi: 10.**
**La tineret-rezerve: F. C. Argeș — U.T.A 2—0 (1—0).**

## MECIURI SPECTACULOASE ÎN „SELECȚIA" TENISMENILOR

Încă două zile de dîrze întreceri au apropiat „turneul celor 8" de fazele sale decisive. Actualmente, doi jucători se află la egalitate în fruntea clasamentului, avînd cîte două victorii: Petre Mărmureanu și Toma Ovici. Primul a dispus în cîte două seturi de adversarii săi: 6—3, 6—3 cu Mureșan și 6—3, 6—2 cu Hărădău. Așa cum joacă acum, Mărmureanu pare să poată fi greu deposedat de poziția sa de lider.

Evident, adversarul său principal se conturează a fi Ovici (cei doi se întîlnesc în partidă directă sîmbătă). Acesta, după ce a cîștigat un meci — cu emoții, răsturnări de scor și întrerupere de o zi — în fața unui Santei care nu-și găsește cadența (6—2, 14—16, 6—1), a reușit ieri să-și ia o mult dorită revanșă la Viorel Marcu, de care a dispus cu 6—3, 6—4. Și în această ultimă partidă, răsturnările de scor n-au lipsit, Marcu conducînd în primul set cu 3—0 și 4—3...

Un meci foarte dîrz și 1-au disputat S Mureșan și S. Dron, în care al doilea set s-a prelungit mult, fără să poată opri pînă la urmă victoria lui Mureșan: 6—1, 11—13, 6—1. Cel mai frumos spectacol l-a oferit însă tînărul stelist Viorel Sotiriu, care l-a întrecut fără drept de apel pe I. Santei: 6—1, 6—0! Rodul, credem, al unui joc relaxat, urmărind calitatea și nu numai punctele.

În alte două partide, s-au înregistrat rezultatele: Dron—Marcu 7—5, 6—2; Sotiriu—Hărădău 6—3, 7—5.

Înaintea celei de a treia runde, conduc Mărmureanu și Ovici cu cîte 2 victorii, urmați de Dron, Mureșan și Sotiriu — 1 v, Hărădău, Marcu și Santei — 0 v.

Azi, la Progresul, de la ora 14,30 vom urmări întîlnirile: Ovici—Mureșan, Marcu—Sotiriu, Mărmureanu—Dron și Santei—Hărădău.

★

Iată și un clasament restant din precedentul concurs — „Criteriul de primăvară" — la junioare (17—18 ani): 1. Mariana Hadgiu (Dinamo), 2. Mihaela Dimitriu (Steaua), 3. Simona Nunweiller (Progresul), 4. Maria Denov (U.T.A.). Ordinea primelor trei clasate a fost stabilită, la egalitate de victorii — cîte două — și setaveraj egal, pe baza ghemaverajului.

**Rd. V.**

În campionatul masculin de handbal

## UNIVERSITATEA CLUJ ÎNVINGE PE DINAMO BUCUREȘTI!
### *STEAUA — virtuală campioană a țării*

**IAȘI, 19 (prin telefon, de la trimisul nostru)**

Ultimul turneu al campionatului masculin de handbal, Divizia A, a început în moderna și frumoasa sală a sporturilor din localitate, programînd partide ale căror rezultate erau deosebit de importante în lupta pentru evitarea retrogradării. Dincolo, însă, de acest aspect spectaculos, dar deloc eficient în creșterea valorică a handbalului nostru, etapa consumată azi (ieri n.r.) ne-a furnizat o mare surpriză: victoria echipei „U" Cluj în fața lui Dinamo București la capătul unui meci în care studenții au condus de la cap la cap, adversarii lor evoluînd neașteptat de slab! O surpriză de proporții și mai mare, era cît pe-aci să fie furnizată și de echipa Trotușul, care a ținut în șah, pînă în min. 34, formația campioană Steaua! Este de subliniat, totuși, că victoria obținută în această etapă de handbaliștii de la Steaua (14—13), le asigură acestora tricourile de campioni cu două runde înaintea terminării campionatului.

Dintre celelalte meciuri este de remarcat victoria realizată de Politehnica Timișoara, ca și jocul bun practicat de Universitatea București.

REZULTATE TEHNICE
POLITEHNICA TIMIȘOARA — INDEPENDENȚA SIBIU 11—10 (7—3).
STEAUA — TROTUȘUL 14—13 (8—9)!
UNIVERSITATEA BUCUREȘTI — S.C. BACĂU 21—15 (10—6)
UNIVERSITATEA CLUJ — DINAMO BUCUREȘTI 24—21 (13—11)
POLITEHNICA GALAȚI — DINAMO BRAȘOV 19—17 (11—9).

**Călin ANTONESCU**

■ ULTIMELE ȘTIRI ■ ULTIMELE REZULTATE ■ ULTIMELE ȘTIRI

### TALERIȘTI ROMÂNI — LA „MARELE PREMIU AL MOSCOVEI"

**Ieri la prînz au plecat spre capitala sovietică șase talerișți români, care sîmbătă și duminică vor participa la competiția internațională de talere aruncate din șanț și turn, dotată cu „Marele premiu al Moscovei". Au făcut deplasarea G. Pintilie, L. Cojocaru (skeet), G. Florescu, I. Dumitrescu Șt. Popovici și A. Marinescu (șanț). Cu excepția ultimului, ceilalți țintași cu arma de vînătoare sînt componenții ai lotului olimpic român de talere. Conducătorul și antrenorul delegației este prof. I. Lovinescu.**

### U.R.S.S. — PERU 2—0 (2—0) ÎN MECI AMICAL DE FOTBAL

**In partida amicală disputată ieri la Kiev, reprezentativa de fotbal a Uniunii Sovietice a dispus de aceea a Perului cu scorul de 2—0 (2—0), prin golurile marcate de Banișevski (min. 14) și Konkov (min. 18).**

### FL. GHEORGHIU A DEBUTAT CU O VICTORIE LA THORNABY

**In prima rundă a concursului internațional de șah de la Thornaby (Anglia), marele maestru român Fl. Gheorghiu, jucînd cu piesele negre, l-a învins pe Tringov (Bulgaria). Alte rezultate: Larsen (Danemarca) — Lubojevici (Iugoslavia) 1—0; Bilek (Ungaria) — Parma (Iugoslavia) remiză; Gligorici (Iugoslavia) — Kastferty (Anglia) 1—0; Anderssson (Suedia) — Hecht (R.F.G.) remiză; Sax (Ungaria) — Wade (Anglia) 0—1.**

### ECHIPA LICEULUI 4 TIMIȘOARA — CAMPIOANĂ ȘCOLARĂ LA GIMNASTICĂ — MASCULIN

**În cea de a doua zi a finalei campionatelor școlare de gimnastică au avut loc, în sala Floreasca, întrecerile băieților. La fel de spectaculoase ca și cele ale fetelor, disputele au evidențiat valoarea foarte ridicată a gimnaștilor de la Liceul 4 Timișoara, Liceul B.P. Hașdeu, Buzău și Liceul 2 Brașov, care au și ocupat, în această ordine, primele trei locuri în clasamentul pe echipe. Iată punctajele înregistrate: Pe echipe: 1. Lic. 4 Timișoara 165,60 — campioană republicană școlară pe 1972; 2. Lic. B.P. Hașdeu Buzău 164,30; 3. Lic. 2 Brașov 161,30; INDIVIDUAL COMPUS: 1. Titus Popovici (Lic. 4 Tim.) 18,60 — campion republican școlar pe 1972; 2. Marius Stoica (Lic. Buzău) 18,50; 3. Emil Popescu (Lic 2 Brașov) 18,45.**

### SEMIFINALELE CUPELOR EUROPENE LA FOTBAL

Ieri, în a doua manșă a semifinalelor competițiilor continentale, s-au înregistrat următoarele rezultate:

**C. C. E.**

| | |
|---|---|
| Benfica — Ajax (în tur, 0—1) | 0—0 |
| Celtic — Internazionale (în tur, 0—0) | 0—0 după prelungiri; 4—5 după penalty-uri |

**„Cupa cupelor"**

| | |
|---|---|
| Glasgow Rangers — Bayern München (în tur, 1—1) | 2—0 (2—0) |

**„Cupa U.E.F.A."**

| | |
|---|---|
| A. C. Milan — Tottenham (în tur, 1—2) | 1—1 (0—1) |
| Wolverhampton — Ferencvaros (în tur, 2—2) | 2—1 (2—0) |

Echipele subliniate s-au calificat pentru finalele marilor competiții continentale.

Redacția și administrația: București, str. Vasile Conta nr. 16; telefoane: centrală 11.10.05, secția corespondenți 11.51.09, interurban 72 și 286; telex: sportrom buc. 180, Tiparul „I. P. „Informația", București 40.368

PROLETARI DIN TOATE ȚĂRILE, UNIȚI-VĂ!

# Sportul

ZIAR AL CONSILIULUI NAȚIONAL PENTRU EDUCAȚIE FIZICĂ ȘI SPORT

ANUL XXVIII — Nr. 7033 | 4 PAGINI 30 BANI | Vineri 21 aprilie 1972

# LUCRĂRILE SESIUNII MARII ADUNĂRI NAȚIONALE

Ieri dimineață, au început lucrările celei de-a VIII-a sesiuni a Marii Adunări Naționale, Marele sfat al țării ia în discuție, în actuala sesiune, legi de o deosebită importanță pentru îmbunătățirea în continuare a vieții politice, economice și sociale a României.

La intrarea în sala de ședințe a Palatului Marii Adunări Naționale, conducătorii de partid și de stat sînt întîmpinați cu îndelungi aplauze de deputați și invitați.

În loja din dreapta iau loc tovarășii **Nicolae Ceaușescu, Ion Gheorghe Maurer, Emil Bodnaraș, Manea Mănescu, Paul Niculescu-Mizil, Virgil Trofin, Ilie Verdeț, Maxim Berghianu, Gheorghe Cioară, Florian Dănălache, Constantin Drăgan, Emil Drăgănescu, Janos Fazekas, Dumitru Popescu, Leonte Răutu, Gheorghe Stoica, Vasile Vîlcu.**

Lucrările sesiunii sînt deschise de președintele Marii Adunări Naționale, tovarășul **Ștefan Voitec.**

În unanimitate, deputații votează ordinea de zi a celei de-a VIII-a sesiuni a Marii Adunări Naționale:

**1. Proiectul de lege cu privire la modificarea articolelor 45 alin. 1 și 81 alin. 3 din Constituția Republicii Socialiste România;**

**2. Proiectul de lege cu privire la prelungirea duratei celei de-a VI-a legislaturi a Marii Adunări Naționale și a mandatului consiliilor populare;**

**3. Modificări în componența Consiliului de Miniștri;**

**4. Proiectul de lege cu privire la activitatea de comerț interior;**

**5. Proiectul de lege privind gospodărirea pădurilor aflate în administrarea directă a comunelor;**

**6. Proiectul de lege privind gospodărirea apelor în Republica Socialistă România;**

**7. Proiectul de lege privind organizarea și funcționarea controlului obștesc;**

**8. Proiectul de lege privind cazierul judiciar;**

**9. Modificări în componența unor comisii permanente.**

Primit cu puternice aplauze, a luat cuvîntul, în legătură cu primele două puncte înscrise pe ordinea de zi a sesiunii, tovarășul **Nicolae Ceaușescu,** secretar general al Partidului Comunist Român, președintele Consiliului de Stat al Republicii Socialiste România.

După discutarea pe articole, Marea Adunare Națională a adoptat, prin vot secret cu bile **Legea cu privire la modificarea articolelor 45 alin. 1 și 81 alin. 3 din Constituția Republicii Socialiste România,** prin care durata mandatelor M.A.N. și consiliului popular se prelungește la 5 ani.

De asemenea, Marea Adunare Națională a discutat și adoptat, prin vot secret cu bile, **Legea cu privire la prelungirea duratei celei de-a VI-a legislaturi a Marii Adunări Naționale și a mandatului consiliilor populare,** pînă în martie 1975.

În continuarea ordinii de zi, a luat cuvîntul tovarășul **Ion Gheorghe Maurer,** președintele Consiliului de Miniștri, care a propus următoarele modificări în componența Consiliului de Miniștri al Republicii Socialiste România:

— numirea tovarășului **Paul Niculescu-Mizil** în funcția de vicepreședinte al Consiliului de Miniștri;

— eliberarea tovarășului **Leonte Răutu** din funcția de vicepreședinte al Consiliului de Miniștri, primind alte însărcinări;

— eliberarea tovarășului **Iosif Banc** din funcția de vicepreședinte al Consiliului de Miniștri și ministru al agriculturii, industriei alimentare și apelor, primind alte însărcinări;

— eliberarea tovarășului **Gheorghe Cioară** din funcția de președinte al Consiliului Național pentru Știință și Tehnologie, primind alte însărcinări;

— numirea tovarășului **Ion Stănescu** în funcția de ministru de interne;

— eliberarea tovarășului **Angelo Miculescu** din funcția de ministru secretar de stat la Ministerul Agriculturii, Industriei Alimentare și Apelor și numirea sa în funcția de ministru al agriculturii, industriei alimentare și apelor;

— eliberarea tovarășului **Dan Enăchescu** din funcția de ministru al sănătății și numirea tovarășului **Theodor Burghele,** în funcția de ministru al sănătății.

Trecîndu-se la votul secret cu buletine, **Marea Adunare Națională a adoptat modificările propuse în componența Consiliului de Miniștri.**

A luat apoi cuvîntul tovarășul **Nicolae Bozdog,** ministrul comerțului interior, care a prezentat expunerea la proiectul de lege cu privire la activitatea de comerț interior. Deputatul **Aurel Vijoli,** președintele Comisiei economico-financiare, a prezentat Raportul comisiilor permanente ale Marii Adunări Naționale la proiectul de lege supus dezbaterii.

Proiectul de lege a fost discutat apoi pe articole și supus votului secret cu bile. Cu unele amendamente, aprobate de deputați, Marea Adunare Națională a adoptat **Legea cu privire la activitatea de comerț interior.**

În ședința de după-amiază, la următorul punct de pe ordinea de zi, deputatul **Mihai Suder,** ministru secretar de stat la Ministerul Economiei Forestiere și Materialelor de Construcții, a prezentat expunerea la proiectul de lege privind gospodărirea pădurilor aflate în administrarea directă a comunelor.

Proiectul de lege a fost discutat în continuare pe articole și supus votului secret cu bile. Marea Adunare Națională a adoptat, cu unele amendamente aprobate de deputați în timpul discuțiilor, **Legea privind gospodărirea pădurilor aflate în administrarea directă a comunelor.**

În ultima parte a ședinței de după-amiază, deputatul **Angelo Miculescu,** ministrul agriculturii, industriei alimentare și apelor, a prezentat expunerea la Proiectul de lege privind gospodărirea apelor în Republica Socialistă România.

După discuția pe articole, proiectul de lege a fost supus votului secret al deputaților. Cu amendamentele aprobate de deputați în cadrul dezbaterilor, Marea Adunare Națională a adoptat **Legea privind gospodărirea apelor în Republica Socialistă România.**

Seara, lucrările ședinței au fost întrerupte, urmînd a fi reluate vineri dimineața.

Turneul internațional de box „Centura de aur"

## Prima surpriză: C. HODUȚ l-a învins pe cubanezul REGUEIFEROS

### Două meciuri entuziasmante: Anton Cojan — Rodriguez Douglas și Antoniu Vasile — Costică Bumb

Ieri s-au mai consumat încă două reuniuni din cadrul turneului internațional de box dotat cu „Centura de aur".

În prima gală, cea de la orele 14, sorții au adus în ring, în meciul de deschidere, doi pugiliști români: Constantin Gruiescu și Traian Cerchia. Mai rapid în acțiuni, mai precis în lovituri, Gruiescu l-a întrecut pe mai tînărul său adversar, calificîndu-se în semifinala CATEGORIEI MUSCĂ. De notat că în repriza secundă, în urma unei directe de dreapta, Gruiescu a fost trimis la podea. Apoi, după numai cîteva secunde, a fost rîndul lui Cerchia să asculte numărătoarea arbitrului. **Gruiescu b.p. (3—2) Cerchia.** Prezentîndu-se mult sub nivelul pretins la o astfel de competiție, Carol Pop a fost depășit categoric de sovieticul Zarektuev, un boxer foarte combativ. **Zarektuev b.p. (5—0) Pop. Francise Molnar b.p. (4—1) Vaclav Hocke.** Ultima dispută la categoria muscă a opus pe Anton Cojan lui Douglas Rodriguez (Cuba). Cei doi combatanți au oferit un meci electrizant, care a ținut în picioare întreaga asistență, de la primul pînă la ultimul sunet de gong. După primele două reprize, se părea că Rodriguez va obține victoria, deoarece Cojan trecuse prin clipe grele. Excelent pregătit de antrenorul emerit Petre Mihai, Cojan a realizat o ultimă repriză excepțională, convingînd 4 din cei 5 arbitri să-i acorde decizia. **Cojan b.p. (4—1) Rodriguez.**

CAT. PANĂ. Eugen Gorea s-a dovedit prea fîrav pentru adversarul său, Marian Alvarez (Cuba), de care a fost întrecut clar la puncte. **Alvarez b.p. (5—0) Gorea. O. Amăzăroaie b.p. (5—0) R. Ivanciu.**

CAT. UȘOARĂ. Paul Dobrescu a întîlnit un adversar puternic și foarte rezistent, Anatoli Kamniev (U.R.S.S.), în fața căruia a trebuit să se întrebuințeze serios pentru a-l putea depăși. Deși handicapat de o arcadă deschisă în repriza secundă, Dobrescu a știut să conducă lupta astfel încît să obțină verdictul. **Dobrescu b.p. (3—2) Kamniev** Surpriza galei a fost realizată de Cornel Hoduț, care la sfîrșitul a 9 minute de luptă epuizantă a fost declarat învingător la puncte în fața medaliatului cu argint la J.O. din Mexic, Enrique Regueiferos (Cuba). **Hoduț b.p. (3—2) Regueiferos.** Evident incomodat de stilul obstrucționist al adversarului, Calistrat Cuțov n-a putut să-și etaleze toate cunoștințele în partida cu Pierre Petit (Franța) pe care l-a învins la puncte. **Cuțov b.p. (5—0) Petit.**

CAT. MIJLOCIE MICĂ. Într-un meci echilibrat, în care Ion Mocanu n-a fost cu nimic inferior adversarului, el a fost declarat învins în fața lui Klaus Werner (R.D.G.) **Werner b.p. (3—2) Mocanu. Rolando Garbey (Cuba) b.p (5—0) Tudor Nicolae.** În ultimul meci al primei reuniuni, **Dumitru Mihalcea**

Mihai TRANCA
Paul IOVAN

(Continuare în pag. a 4-a)

*Antoniu Vasile (dreapta) și-a făcut datoria: un croșeu de dreapta și arbitrul Chiriac începe să-l numere pe Costică Bumb*
Foto: S. BAKCSY

## DE IERI, ECHIPA PERULUI ESTE OASPETELE CAPITALEI

Așteptam pentru astăzi echipa Perului în Capitală. Dar cauze de ultimă oră legate de programul curselor aeriene ce leagă Moscova de București au făcut ca valoroasa formație sud-americană să sosească pe Aeroportul Otopeni cu 24 de ore mai devreme, ieri la prînz. După ce și-a început turneul în Columbia (1—1), și a jucat în Mexic (1—2), în Algeria (1—1) și la Kiev (0—2 U.R.S.S.), una din cele mai bune echipe ale ultimului turneu final al campionatului mondial va juca și în țara noastră unde, duminică, va întîlni selecționata olimpică.

Ieri la prînz, la puțin timp după sosire, în holul hotelului Ambasador am întîlnit jucătorii peruvieni. Din echipa prezentă la ultimul campionat mondial au rămas numai cinci oameni. **Cubillas, Chumpitaz, Sotil, Milfin, Salinas și Reyes.** În rest, alți 15 jucători tineri în care s-au investit mari speranțe. Dintre ei se detașează fundașul central Velasquez, extrema dreaptă Munante, mijlocașul Quesada, fundașul dreapta Manzo și atacantul central Rojas. S-a schimbat și antrenorul. Nu mai este Didi. Succesorul său, a brazilianului de care echipa Perului își leagă marile succese din El Mundial este acum maghiarul Lajos Baroti.

Directorul tehnic al echipei oaspete, Lajos Baroti, este o veche cunoștință a iubitorilor de fotbal din țara noastră și unul dintre tehnicienii de reputație internațională. El a antrenat în ultima vreme, timp de cinci ani, redutabila formație maghiară Ujpest Dosza pe care a condus-o de trei ori la titlul de campioană. În Peru, L. Baroti activează din vara anului trecut, iar ca antrenor al echipei naționale de aproximativ patru săptămîni.

*Fotbaliștii reprezentativei* Perului *au și făcut un antrenament la puține ore după sosirea la* București
Foto: M. THEO

**— Meciul cu Selecționata olimpică a României, ne-a spus acesta —**

Mihai IONESCU
Mircea M. IONESCU

(Continuare în pag. a 3-a)

## IERI DIMINEAȚĂ, LA REUNIREA TRICOLORILOR

### ● DEMBROVSCHI, un absent motivat ● Efectele unui rezultat favorabil pentru rapidiștii din lot ● Optimismul lui Dinu ● Un scurt popas de... 90 de minute în studioul Televiziunii

Un singur absent, ieri dimineață, la apelul făcut de Angelo Niculescu în holul de la parter al sediului C.N.E.F.S., locul de întîlnire al tricolorilor noștri dinaintea tuturor confruntărilor purtate în ultimii ani în importantele competiții oficiale, campionate mondiale sau europene. Dar și acesta — Dembrovschi — era un absent motivat, întrucît avionul care trebuia să-l aducă de la Bacău n-a putut decola din pricina condițiilor atmosferice neprielnice.

Erau de față, la ora fixată, **Răducanu, Sătmăreanu, Lupescu, Dinu, Deleanu, Hălmăgeanu, N. Ionescu, Dumitru, Nunweiller, Lucescu, Iordănescu și Fl. Dumitrescu** care urmau să se întîlnească la Poiana Brașov cu **Adamache, Anca, Uifăleanu și Domide,** jucători provinciali ce obținuseră permisiunea de la Angelo Niculescu să scurteze din drum după obositoarea etapă consumată miercuri.

Vorba vine că etapa era un fapt consumat. În realitate, în primele momente de la sosirea lor, fețele selecționabililor purtau încă amprenta rezultatelor înregistrate de echipele lor. Și în timp ce steliștii și dinamoviștii mai erau sub impresia înfrîngerilor suferite la Tg. Mureș și Cluj, rapidiștii savurau, după atîtea necazuri, bucuria victoriei obținute în dauna Universității Craiova. **„N-aveți idee** — ne mărturisea Lupescu — **cît de mari sînt aceste puncte, cucerite miercuri. Totalizînd acum 21 p, echipa s-a liniștit într-o bună măsură, iar noi, rapidiștii din lot, putem să ne concentrăm întreaga atenție pentru pregătirea jocului de la Budapesta".**

...Apoi, pe nesimțite, se intră în atmosfera de lot. Lucescu, grijuliul căpitan de pe Wembley, se interesează de efectele „tălpii" puse de craioveanul Niță pe genunchiul drept al lui Dumitru, Lupescu îl întreba de sănătate pe Deleanu. Și de pe fruntea fiecăruia dispărea, parcă, o cută, aflînd despre celălalt că este apt de joc, că pregătirile pot să înceapă...

**„Imi pare bine,** ne spunea inimosul și mereu optimistul Dinu, **că majoritatea celor accidentați au fost, de-acum, recuperați, că jucătorii-piloni ai echipei noastre reprezentative prind din ce în ce o formă mai bună. Ne vom pregăti de o asemenea manieră, în aceste 9 zile care ne despart de partida cu Ungaria, pentru ca în momentul cînd vom păși pe gazonul de la Nepstadion fiecare dintre noi să aibă deplină încredere în forțele lui. Singurele emoții ni le vom permite în timpul întonării Imnului. Dar acestea vor fi emoții absolut necesare pentru minutele care vor urma, mobilizîndu-ne și mai mult pentru obținerea unui rezultat bun. Sînt convins că antrenorul nostru, Angelo Niculescu, va pregăti,** așa cum scrie la carte, **și acest dificil examen, cum, de altfel, le-a preparat și pe celelalte de pînă acum și ale căror rezultate sînt cunoscute".**

...După o jumătate de oră, de la acest rendez-vous, autobuzul cu tricolorii demara din fața clădirii de pe „Vasile Conta". Destinația? Poiana Brașov, cu un scurt popas de... 90 de minute într-unul din studiourile Televiziuni, acolo unde urmau să vizioneze înregistrarea partidei revanșă Wolwerhampton—Ferencvaros. Nu de mult, Rudolf Illovski anunțase ca soluție posibilă pentru 29 aprilie **„formula Ferencvaros"** și Angelo Niculescu își lua toate măsurile de precauție...

G. NICOLAESCU

Dr. CHRISTIAAN BARNARD:

## JOC TENIS ÎN INCINTA SPITALULUI „GROOTE SCHUUR"!

**Un mare om de știință ne împărtășește ideile sale despre sport, despre rolul său social și contingențele sale cu medicina modernă**

După o așteptare prelungită și laborioase insistențe de reporter, am reușit să vorbim cu doctorul Christiaan Barnard. A fost, de altfel, ultima ocazie, în seara zilei de miercuri, ajunul plecării sale din țara noastră. Era imediat după filmările făcute pentru emisiunea „Mai aveți o întrebare?", în studiourile Televiziunii, la cel din urmă asalt, programat, al ziariștilor bucureșteni. O conferință de presă — și de adio — a marelui chirurg și om de știință, după scurta sa vizită pe plaiurile românești.

Inutil a vă descrie înfățișarea interlocutorului nostru. Ea vă este probabil cunoscută din atîtea reportaje și emisiuni televizate, din filmele de actualități. Să precizăm doar că alura sa suplă, sportivă am îndrăzni să spunem, era marcată la acea oră tîrzie de o ușoară tentă de oboseală, care nu putea scăpa reporterilor veniți să-l întîmpine. De aceea, poate, a fost un moment de reținere la debutul interviului colectiv, noi încercînd parcă să-l menajăm pe prețiosul oaspe.

Totuși, ca gheața să fie spartă, iată că tocmai gazetarii sportivi au avut curajul să deschidă focul întrebărilor, pe temele ce le sînt proprii. Și — surpriză! — prof. dr. Christiaan Barnard, omul care a deschis o cale nouă în medicină, cel pe care-l bănuim zilnic sechestrat între pereții sălii de operații și ai bibliotecii sale, obligat să răspundă la sute de telefoane, telegrame și scrisori de pe toate meridianele, solicitîndu-i neprețuitul sprijin, doctorul intrat „în legendă" este, totuși, foarte versat în probleme sportive...

**— Desigur, mă interesează sportul** — spune dr. Barnard. **Îl practic chiar, cu regularitate. Am jucat rugby, am făcut yachting, acum joc tenis în momentele libere, pescuiesc și — dacă vreți să considerați vînătoarea drept sport — să știți că sînt vînător pasionat. Urmăresc, de altfel, actualitatea sportivă, marile competiții, atît de spectaculoase și uneori pline de inedit. E normal deci**

Radu VOIA
Mirea TUDORAN

*Cei doi oaspeți de departe: Christiaan și Barbara Barnard.*
Foto: Theo MACARSCHI

(Continuare în pag. a 2-a)

SÎMBĂTĂ ȘI DUMINICĂ, ÎN OPT ORAȘE ALE ȚĂRII

## PESTE 1200 DE ATLETE ȘI ATLEȚI LA STARTUL DIVIZIEI A ȘI AL CONCURSULUI INTERJUDEȚEAN!

Începe o nouă ediție a diviziei naționale de atletism și, paralel cu ea, o nouă ediție a concursului republican interjudețean pe echipe. Competiție de amploare, cu larg caracter de masă, care reunește — într-un superb efort colectiv pentru continua dezvoltare a acestui important sport — aproximativ 3 000 de atleți din toate municipiile și județele țării, ea capătă în acest an, cînd federația noastră de specialitate împlinește respectabila vîrstă de 60 de ani, o semnificație cu totul deosebită.

*LIA MANOLIU*

Ce așteaptă tehnicienii și specialiștii atletismului de la actuala ediție? Au cuvîntul — pentru a răspunde — **Victor Firea,** secretarul general al F.R.A. și antrenorul federal **Petre Zimbreșteanu.**

**„Spre deosebire de anii trecuți** — este de părere V. Firea, **competiția care debutează mîine în 10 orașe ale țării angrenează forțe impresionante, pe care le unește marea dragoste pentru sportul olimpic nr. 1. Peste tot s-au făcut pregătiri febrile și, în marea lor majoritate, stadioanele ce vor găzdui întrecerile, destul de bine utilate, vor oferi condiții optime sutelor de tineri talentați, care în dispută directă cu recordmanii și campionii țării vor avea o excelentă posibilitate de a-și materializa talentul în rezultate superioare. Concursurile angrenează, fără nici o excepție, toate județele țării, fapt care ne va prilejui în acest sezon un contact mai direct cu tot ce are mai bun atletismul românesc. Am delegat observatori federali în toate orașele, deoarece competiția ne oferă și un minunat prilej de selecție a celor talentați pentru loturile naționale. Aștept însă, în același timp, și un sprijin eficient din partea comisiilor județene, datoare să ia toate măsurile organizatorice pentru ca întrecerile să se desfășoare în condiții optime".**

„Divizia națională, după părerea mea — **declară P. Zimbreșteanu,** constituie cel mai bun mijloc de creștere a nivelului atletismului românesc, cu condiția ca efortul — mă refer la sportivi, antrenori, arbitri, organizatori — să fie colectiv. La fiecare ediție se și corectat sute de recorduri județene și numeroase recorduri republicane. Nu mă îndoiesc că în acest important an olimpic, reușita va fi mult mai mare. Firește, voi urmări îndeaproape toate echipele în care apar talente de primă mărime, dar principala preocupare se îndreaptă spre atleții fruntași. Cîțiva dintre ei vor lipsi în primele etape (Menis, Peneș, Viscopoleanu, C. Popescu), dar marea lor majoritate va fi la start. M-aș bucura foarte mult dacă aceștia, lăsînd deoparte obiceiuri mai vechi, nu vor ocoli probele în care sînt specialiști și vor concura cu maximă forță la fiecare etapă. Evoluția olimpicilor (Manoliu, Corbu, Silai, Cataramă, Cioltan care sînt în formă bună) va fi urmărită continuu. Totodată, vom căuta să ne îndreptăm atenția spre o serie de probe (demifond, fond, greutate, suliță, ciocan) la care sîntem încă deficitari".

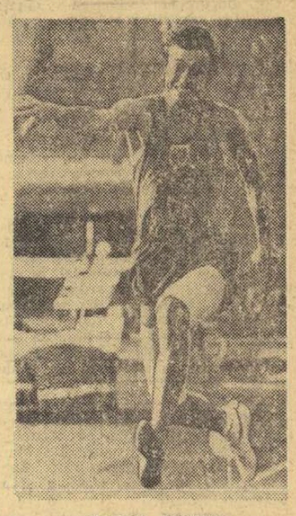

*CAROL CORBU*

**ORELE DE DESFĂȘURARE A MECIURILOR DIN DIVIZIA A**

**București:** sîmbătă de la ora 16 și duminică de la ora 12
**Pitești:** sîmbătă de la ora 17 și duminică de la ora 16
**Cluj:** sîmbătă de la ora 16,30 și duminică de la ora 9

## ECHIPA DE LUPTE GRECO-ROMANE ÎNAINTEA ASALTURILOR C. E.

- **Ultimele antrenamente, sub semnul marilor dispute**
- **La 18 ani, Victor Prențu vrea să concureze și la Olimpiadă**
- **Gheorghe Berceanu s-a pregătit între examene!**
- **Nicolae Martinescu vrea să se revanșeze în fața lui Marin Kolev**

Luptătorii de greco-romane din lotul care se pregătește pentru campionatele europene din Polonia așteptau începerea antrenamentului. Masivul Martinescu, pus mereu pe șotii, l-a ridicat pe micuțul Stoiciu deasupra umerilor ca pe o păpușă, stîrnind hazul colegilor. Dolipschi, cu cele 122 de kilograme ale sale, încerca să-și verifice forțele, cățărîndu-se pe o frînghie mult prea lungă pentru el. Dar, ca la un semnal, s-a făcut liniște. În sală a intrat, cu statura sa uriașă, antrenorul Nicolae Pavel, însoțit de medicul lotului, dr. Nicolae Ploieșteanu. Cu toții s-au aliniat pe dată pentru începerea antrenamentului. Nicolae Pavel, cel care îl înlocuia pe antrenorul federal Ion Corneanu, aflat în aceste zile la Dubrovnik, unde are loc o importantă consfătuire a forului internațional F.I.L.A. — le-a expus planul antrenamentului. Mai întîi, reprize de luptă cu schimbarea adversarilor, apoi ridicări de haltere și în cele din urmă o alergare de cîțiva kilometri.

Așa a început antrenamentul. Pe saltea, Stoiciu îl înfrunta pe Florea Răduț, Baciu pe Dumitru Marin, Ion Păun pe Marian Ciutan, Victor Prențu pe Ion Gabor, Neguț pe Martinescu, Dolipschi pe Roman Codreanu ș.a.m.d.

Nu trecuse nici un minut de la semnalul de începere și antrenorul Pavel l-a oprit pe Baciu, avertizîndu-l să lupte cu mai multă dîrzenie, altfel îl așteaptă un cros contra-cronometru! Dolipschi își menaja adversarul cu salturi ușoare, însă a fost și el „amenințat" cu cîteva urcări pe frînghie. În continuare, nici unul dintre luptători n-a mai așteptat vreo invitație specială, încleștările devenind deosebit de aprige.

— *De ce lipsește Berceanu?* — l-am întrebat pe antrenorul Pavel.

— *Trebuie să sosească dintr-o clipă în alta* — ne spuse acesta, privindu-și ceasul. *A avut examene la liceul din Craiova și abia acum le-a terminat.*

— *Asta înseamnă că Breceanu se va prezenta la campionatele europene fără să se fi pregătit?*

— *A, nu. În acest timp, el s-a pregătit la Craiova cu antrenorul Dumitru Cuc și cu luptătorul Ion*

Costin CHIRIAC

(Continuare în pag. a 2-a)

1972 München
MAI SÎNT 127 DE ZILE

DUPĂ PRIMUL TEST OFICIAL AL VOLEIBALIȘTILOR

# DEFICIENȚE ÎN REZISTENȚA DE CONCURS ȘI ÎN APĂRARE

*— De vorbă cu antrenorul emerit NICOLAE SOTIR —*

Așadar, voleibaliștii lotului nostru național au fost chemați să dea, săptămîna trecută, o primă probă, dintre numeroasele ce se vor succeda pînă la turneul de calificare pentru Jocurile Olimpice, programat — după cum se știe — la începutul lui august, în Franța. Un test dificil, în compania campionilor mondiali, cu care reprezentativa română a deschis sezonul internațional. Cele 4 partide de la P. Neamț și Ploiești, comentate la timpul cuvenit, au pus sub semnul egalității evoluția echipelor României și R. D. Germane, care au cîștigat — fiecare — cîte două întîlniri. Dar, ele ne-au dat prilejul să constatăm că, în timp ce jucătorii lui Herbert Ienter au demonstrat o capacitate de joc crescîndă de la meci la meci, băieții noștri au ajuns gifiind la capătul celor 5 zile de concurs. De unde și concluzia firească a unui decalaj în pregătirea atletică și în rezistența specifică favorabil oaspeților. Iată de ce am considerat necesar să luăm ca partener de discuție, pe marginea acestor teste, pe antrenorul emerit NICOLAE SOTIR, care dirijează pregătirea reprezentativei noastre.

— Pentru etapa actuală a pregătirii, cum apreciați evoluția echipei ? Vă declarați satisfăcut ?

**— Cea dintîi ieșire în public, după europenele din Italia, care este și prima verificare a pregătirii pentru turneul de calificare și — nădăjduim — pentru Jocurile Olimpice, m-a mulțumit doar pe jumătate. Din două motive : primo, fiindcă echipa a dat satisfacție numai în dubla întîlnire de la P. Neamț, după care rezistența generală și, mai ales, specifică au scăzut vertiginos ; secundo, deoarece s-a semnalat o diferență apreciabilă între primii 7 jucători și restul selecționaților.**

— V-ați fi așteptat ca în etapa aceasta pregătirea fizică generală și specifică a jucătorilor să fie mai bună ?

**— Întrucîtva. Să nu uităm însă că ne aflăm la început de sezon și că ea va crește treptat pînă în august. M-a neliniștit doar coborîrea ei prea bruscă.**

— Referitor la omogenizarea echipei, mai bine zis la decalajul existent între „plutoanele" lotului, ce ne puteți spune ?

**— Nucleul de bază : Udișteanu, Stamate, Bartha, Schreiber, Oros, Dumănoiu și Codoi prezintă deja garanția unei evoluții bune. În schimb, primele rezerve (și m-aș referi în primul rînd la jucătorii care ne-au ajutat efectiv la europene : Cristian Ion, Romeo Enescu, Viorel Bălaș etc.) se situează sub posibilitățile lor reale demonstrate anul trecut. Sigur, unii dintre ei au și circumstanțe atenuante, întîrzind pregătirea din motive obiective. La celelalte rezerve s-a manifestat lipsa experienței internaționale, ceea ce i-a făcut să evolueze cu trac și să se descurce greu în fața unui adversar puternic. Sper însă să-i rodez în turneele și întîlnirile amicale următoare.**

— Fără îndoială, v-ați notat și unele deficiențe de ordin tehnic...

**— Ele privesc în primul rînd apărarea la fileu și în linia a doua. Acest punct nevralgic al echipei va sta de-acum înainte în centrul atenției noastre. S-a văzut clar că apărarea se află mult sub nivelul atacului, chiar atunci cînd randamentul ei este satisfăcător. Spre deosebire de adversarii noștri, care au arătat virtuți deosebite la acest capitol, jucătorii români sînt mai puțin mobili, mai puțin insistenți în fazele defensive.**

— Ce impresie v-a făcut echipa R. D. Germane, în comparație cu evoluția ei la „europene" ?

**— Cu tot declinul ei de la sfîrșitul anului trecut și cu toate că se bazează pe aceeași jucători (virstnici) care au dat mari satisfacții în perioada 1968—1971, campioana mondială mi se pare totuși că va fi una dintre protagonistele Jocurilor Olimpice. Cînd adversarul, oricît de valoros ar fi, nu-i dă o replică foarte bună și constantă, el este sortit înfrîngerii. Aceasta este învățătura de care trebuie să ținem seama. Am remarcat, totodată, că antrenorul Ienter încearcă să modifice stilul de joc al echipei. El a introdus cîțiva tineri (Maibohm, Löwe, Hagen) care au dat satisfacție. În orice caz, evadrupla întîlnire dintre echipele noastre ne indică faptul că deținătorii titlului mondial se găsesc, deocamdată, într-un stadiu mai avansat de pregătire.**

— Care este următorul test al reprezentativei române și ce se urmărește prin el ?

**— Turneul internațional de la Bratislava (3-9 mai), la care băieții noștri se vor prezenta — firește — la un nivel superior cu rezistență de concurs. De asemenea, așteptăm o îmbunătățire și în celelalte laturi ale jocului. Vom avea adversari puternici, între care amintesc echipele Cehoslovaciei, R. D. Germane, Bulgariei, Ungariei etc. Deci și posibilitatea de a le cunoaște valoarea actuală...**

**Aurelian BREBEANU**

volei

## ÎN FAȚA FILEULUI

• După cum am mai anunțat, astăzi, în sala Sporturilor din Constanța, are loc dubla întîlnire internațională dintre reprezentativele de juniori și junioare ale României și R. D. Germane. Revanșele sînt programate duminică.

• Antrenorul Aurel Drăgan s-a întors de la Atena, unde a fost ca observator la competiția voleibalistică „Cupa Primăverii", rezervată echipelor masculine europene din eșalonul doi. La întoarcere, trimisul F.R.V. ne-a informat că la Turneul de calificare pentru J.O. de la München (turneu programat în Franța), la începutul lui august) echipa României face parte din aceeași serie cu cea a Olandei. În alte două serii au fost repartizate formațiile Poloniei și Italiei, respectiv, Belgiei și Iugoslaviei. Celelalte echipe înscrise la calificare, cu excepția Franței (care este și ea cap de serie), vor fi trase la sorți și repartizate în cele 4 grupe. Întrecerile din serii se vor desfășura în orașele Cannes, Nisa, Montpellier și Perpignan. Turneul final, la care participă cîștigătoarele seriilor, va avea loc la Montpellier.

• La Suceava, divizionara B din localitate, Constructorul, a întîlnit într-un meci amical formația „Colos" din Cernăuți, de care a fost învinsă cu 2—3.

• Astăzi, în sala Giulești (ora 16) este programată partida restantă din divizia A dintre I.E.F.S. și Constructorul Arad (f).

atletism

UN ÎNCEPUT PROMIȚĂTOR

## CAMPIONATUL PE 30 km

Recent, s-a alergat pe una din șoselele ce brăzdează pădurea Băneasa — loc care s-a dovedit cît se poate de potrivit pentru organizarea alergărilor de lungă durată — maratonul redus, prima competiție a anului, rezervată alergătorilor de mare fond.

Concursul a făcut parte dintr-un program mai larg de pregătire pe care F. R. Atletism îl are în vedere pentru alergările de lungă distanță, specialitate în care trebuie să recunoaștem, atletismul nostru nu stă chiar atît de strălucit.

Acțiunea lansată de forul de specialitate urmărește în primul rînd consolidarea activității pentru cursele de fond în unele secții ale marilor cluburi din capitală și provincie, o atentă selecționare și pregătire sub toate aspectele a celor care se vor consacra acestei specialități și un program competițional care să ofere alergătorilor noștri posibilitatea unei pregătiri cît mai potrivite în vederea competițiilor naționale — internaționale și mai ales a campionatului balcanic de maraton.

Bunele intenții ale federației de atletism, vor trebui însă să fie sprijinite de către cluburile interesate (Steaua, Dinamo, Progresul).

Alergările de lungă durată, în care maratonul ocupă un loc de frunte, constituie o specialitate atletică care cere pe lîngă deosebite calități fizice, multă perseverență și sacrificii din partea celor ce-au îndrăgit-o.

Cursa de la începutul lunii, din motive ce urmează a fi analizate de F.R.A., s-a redus doar la un duel între specialiștii alergărilor de mare fond din Capitală. Au lipsit de la start alergătorii din Constanța, Roman, Suceava, centre în care s-a format o tradiție și există o preocupare pentru alergările de mare fond.

Reprezentantul clubului Dinamo, N. Mustață, a dominat cu autoritate cursa, parcurgînd cei 30 km în 1h38:13, urmat de Hartos 1h38:22 și Jaeger 1h45:21, amîndoi tot de la Dinamo. Au luat startul 10 alergători și au terminat alergarea 8.

**prof. Camil MORȚUN**

## NOI RECORDURI NAȚIONALE

Cu prilejul unui concurs de verificare a lotului republican, desfășurat la Predeal, au fost stabilite 6 noi recorduri naționale : **Dorel Cristudor** 8,7 pe 80 m — record de juniori și seniori ; **Gheorghe Ghipu** 1:19,8 pe 600 m — record de juniori ; **Marin Iordan** 17,74 m la greutate (6 kg) — record de juniori ; **Virgil Miloiu** 64,2 pe 500 m — record de juniori II ; **Natalia Andrei** 6:09,6 pe 2000 m — record de senioare ; **Mihaela Stoica** 15,4 pe 100 mg — record de junioare II.

Alte rezultate : Cr. Pascu 10,7 — 100 m ; T. Korodi 39,6 — 300 mg ; C. Romaniuc 65,00 — suliță ; M. Iordan 47,20 m — disc ; Eva Zörgö 51,34 m — suliță.

• La Sibiu, în cadrul unui concurs desfășurat pe stadionul Metalul, tînărul **Pompiliu Popa** (11 ani) a stabilit, cu rezultatul de 4,93 m, un nou record al țării la copii în proba de săritură în lungime.

## STARTUL DIVIZIEI A

*(Urmare din pag. 1)*

Iată și programul complet al întrecerilor :

**DIVIZIA A**

**Etapa I,** 22—23 aprilie. PITEȘTI: Argeș — Steaua — Metalul ; CLUJ: Cluj — Brașov — C.A.U. ; BUCUREȘTI : Dinamo — Rapid — Timiș ;

**Etapa a II-a,** 29—30 aprilie. BUCUREȘTI : Steaua — Rapid — Cluj ; BRAȘOV : Brașov — Metalul — Dinamo ; TIMIȘOARA : Timiș — C.A.U. — Argeș ;

**Etapa a III-a,** 14—15 octombrie. BUCUREȘTI : C.A.U. — Steaua — Dinamo ; CÎMPULUNG MUSCEL : Argeș — Brașov — Rapid ; BUCUREȘTI : Metalul — Timiș — Cluj ;

**Etapa a IV-a,** 21—22 octombrie. BRAȘOV : Brașov — Steaua — Timiș ; CLUJ : Cluj — Dinamo — Argeș ; BUCUREȘTI : Rapid — C.A.U. — Metalul.

**CONCURSUL REPUBLICAN INTERJUDEȚEAN PE ECHIPE**

ZONA I. **Etapa I,** 22—23 aprilie. BUCUREȘTI : Șc. Sp. A — Suceava — Neamț ; RM. VÎLCEA : Vîlcea — Brăila — Bacău ; CONSTANȚA : Constanța — Iași — Ilfov ;

**Etapa a II-a,** 29—30 aprilie. BACĂU : Bacău — Suceava — Iași ; BRĂILA : Brăila — Neamț — Ilfov ; BUCUREȘTI : Șc Sp. A — Constanța — Vîlcea ;

**Etapa a III-a,** 14—15 octombrie. RM. VÎLCEA : Vîlcea — Suceava — Ilfov ; BRĂILA : Brăila — Iași — Șc. Sp. A ; ROMAN : Neamț — Constanța — Bacău ;

**Etapa a IV-a,** 21—22 octombrie. SUCEAVA : Suceava — Brăila — Constanța ; IAȘI : Iași — Neamț — Vîlcea ; GIURGIU : Ilfov — Șc. Sp. A — Bacău.

ZONA a II-a. **Etapa I,** 22—23 aprilie. BAIA MARE : Maramureș — Dolj — Mureș ; SATU MARE : Satu Mare — Arad — Sibiu ; REȘIȚA : Caraș Severin — Bihor — Prahova ;

**Etapa a II-a,** 29—30 aprilie. PLOIEȘTI : Prahova — Dolj — Satu Mare ; TG. MUREȘ : Mureș — Sibiu — Caraș Severin ; ARAD : Arad — Maramureș — Bihor ;

**Etapa a III-a,** 14—15 octombrie. CRAIOVA : Dolj — Arad — Caraș Severin ; TG. MUREȘ : Mureș — Satu Mare — Bihor ; SIBIU : Sibiu — Maramureș — Prahova ;

**Etapa a IV-a,** 21—22 octombrie. ORADEA : Bihor — Dolj — Sibiu ; PLOIEȘTI : Prahova — Mureș — Arad ; SATU MARE : Satu Mare — Maramureș — Caraș Severin.

★

Celelalte 18 selecționate județene alături de echipele bucureștene Constructorul, Progresul, C.S. Școlar, Viitorul, Șc. Sp. A și C.A.U. II, împărțite în alte patru zone, își încep întrecerile la 28 mai după următorul program : ZONA a III-a (Hunedoara, Teleorman, Mehedinți, Gorj, Olt, Dîmbovița) la 28 mai — Tr. Severin, 3 septembrie — Slatina și 24 septembrie — Tîrgoviște ; ZONA a IV-a (Buzău, Galați, Vrancea, Vaslui, Tulcea, Ialomița) la 28 mai — Galați, 3 septembrie — Bîrlad și 24 septembrie — Călărași ; ZONA a V-a (Covasna, Botoșani, Bistrița, Alba, Harghita, Sălaj) la 28 mai — Cugir, 3 septembrie — Botoșani și 24 septembrie — Odorheiul Secuiesc. Echipele din zona a VI-a se vor întîlni la aceleași date în Capitală.

# „JOC TENIS ÎN INCINTA SPITALULUI „GROOTE SCHUUR"

*(Urmare din pag. 1)*

**să cunosc de frumoasele performanțe realizate în anii din urmă de sportivii țării dv., ca de pildă canotorii și tenismenii români.**

Iată-ne, deci, pe teren propriu... Și continuăm pe aceeași temă:

— Spuneți-ne, domnule profesor, practicați sportul numai de plăcere, sau considerați că vă este util ?

**— La început, bineînțeles, am făcut sport fiindcă îmi plăcea, pur și simplu. Azi, îmi dau seama că activitatea fizică îmi este un real sprijin pentru acea odihnă și relaxare, obligatorii, pentru degajarea de problemele curente, adesea istovitoare. Am terenuri de tenis chiar în incinta spitalului „Groote Schuur" și le frecventez cu regularitate. Să știți că sînt un adept convins al străvechiului adagiu latin, glorificînd valoarea sănătății unitatea minții și corpului, ceea ce se traduce în engleză prin acel „fit in body, fit in mind!".**

Deci, medicul este sportiv convins. Să vedem dacă și pacienților săi el le recomandă asemenea activități.

— Considerați că exercițiile fizice ar putea deveni un tratament adjuvant în bolile cardiace? Sau să prevină îmbolnăvirile de cord?

**— Să nu mi-o luați în nume de rău — ne previne dr. Barnard — dar sînt puțin sceptic în a considera posibilă vreodată determinarea, cu precizie, a unei terapeutici a inimii bazată pe exercițiii sportive. Ceea ce este cert, însă, așa cum v-am spus inițial, un organism sănătos, întreținut astfel prin practicarea judicioasă a educației fizice și a sportului are șanse mai mici de îmbolnăvire. Evident!**

— Atunci explicați-ne, vă rugăm — am insistat în continuare — dacă acele rachete de tenis pe care le-ați dăruit pacientului dv. din Tg. Mureș, Horia Sămărghitan, au fost numai un stimul psihologic sau au și valoare terapeutică?

**— Amîndouă. În general, consider că cei născuți cu afecțiuni cardiace, după intervenția chirurgicală, trebuie să-și recapete încrederea în forțele lor proprii și să revină la o viață normală. În această revenire la normal, un rol important îl au, desigur, activitățile sportive, practicate cu atenție și moderațiune, în efort gradat. Și, bineînțeles, ele au și o contribuție pe plan psihic. Că i-am făcut cadou lui Horia rachete, este și firesc. Nu este el concetățean cu celebrii Năstase și Țiriac, care au jucat în finala „Cupei Davis"?**

Intrînd în probleme de amănunt ale sportului, îndrăznim să mergem mai departe, punînd în discuție și o temă controversată:

— Cunoaștem valoarea sportivilor sud-africani, în unele ramuri cum sînt atletismul, natația, rugbyul. Dar — știm prea bine — din cauza politicii de apartheid, existente în Africa de sud, această țară nu este primită de Jocurile Olimpice și la alte competiții majore. Vedeți posibilă, pentru viitor, rezolvarea acestei spinoase probleme?

**— Firește, regret neparticiparea sportivilor țării mele la Olimpiade și la alte competiții atît de interesante. Personal, nu cred posibilă, pentru viitorul apropiat, vreo rezolvare a acestei situații. Dar, totodată, doresc din inimă ca vreodată sportivii noștri, atît cei de origină europeană, cît și cei de culoare, să poată lua parte împreună la aceste manifestații de rezonanță mondială.**

Fără îndoială, marele om de știință nu poate fi de acord cu acele odioase practici de discriminare rasială, existente în țara sa, care au dus la excluderea sportivilor din R.S.A. de la Jocurile Olimpice. Că dr. Barnard repudiază rasismul, a dovedit-o limpede prin acele atît de comentate transplanturi de cord, în care n-a ținut seama de rasa donatorului sau primitorului grefei. Și este poate simbolic pentru actualele realități sud-africane că un alb, dr. Blaiberg, a trăit aproape doi ani cu inima unui metis în piept.

Am mai aflat, din întrebările puse de colegii noștri, la conferința de presă, că doctorul Barnard a fost impresionat, în cursul vizitei în România, de entuziasmul tineretului nostru, îndreptat spre țeluri nobile, fapt încurajator pentru viitorul unei țări. Pleacă de aici cu amintiri neșterse, cu o minunată experiență.

**— Iubesc oamenii** — spunea în încheiere dr. Christiaan Barnard — **și-mi place să mă întîlnesc cu ei, pretutindeni!**

To the Readers of „Sportul"
Enjoy your sport
Best wishes
Chris Barnard

*„Cititorilor Sportului. Bucurați-vă de efortul vostru. Cele mai bune urări".*

*CHRISTIAAN BARNARD*

*Și pentru urcarea pe frînghie se dă o „luptă" : cine ajunge mai repede sus ? Antrenorul Nicolae Pavel cronometrează timpul, pentru ca în final să poată declara învingătorii.*

Foto : Dragoș NEAGU

lupte

*(Urmare din pag. 1)*

*Gibu, partenerul său de antrenament. Între două examene, Berceanu și-a făcut astfel și antrenamentele.*

Să vedem însă ce ne spune și mezinul echipei, Victor Prențu (Sport Club Bacău), un junior care tocmai a împlinit 18 ani la 19 aprilie.

*— Poate o să mă considerați lipsit de modestie, poate o să-mi spuneți că nu știu ce-s campionatele europene, dar eu vreau să merg și la Olimpiada de la München !*

*— Nimic mai simplu* — îi răspundem. *O comportare cît mai bună pe saltelele de la Katowice și poți fi sigur că vei avea un loc în satul olimpic.*

*— Asta și vreau. Este adevărat că am mari emoții pentru debutul meu la o competiție ca aceea de la Katowice, dar sper că voi reuși să-mi justific selecționarea. Deși, cum vă spuneam, am un trac pe care abia reușesc să-l ascund colegilor.*

Veteranul echipei, Nicolae Martinescu (a împlinit 32 de ani la 24 februarie), tocmai se apropiase de noi, marcat de oboseala antrenamentului.

*— Din '66, cînd ai cucerit titlul continental, nu te-ai mai întors cu nici o medalie de la campionatele europene. Nu crezi că ar trebui să-ți mai împrospătezi colecția ?*

*— Ar fi, poate, cazul. Dar, mai mult decît asta, aș vrea să-mi iau revanșa asupra lui Marin Kolev, care anul trecut m-a învins la campionatele mondiale și din cauza căruia n-am putut să urc pe prima treaptă a podiumului, cu toate că am cîștigat în fața campionului categoriei.*

*— Ca unul dintre luptătorii cu bogată activitate competițională, ce șanse acorzi echipei noastre la această ediție a campionatelor europene ?*

*— Nu știu de ce, dar confruntările continentale par mai dificile decît cele mondiale și chiar decît cele olimpice. Bunăoară, din 1967, cînd țara noastră s-a clasat pe locul 3 la campionatele europene, la celelalte ediții ne-au revenit locuri mult mai modeste decît la campionatele mondiale sau la Jocurile Olimpice. La campionatele mondiale din 1967 și 1969, Rominia a ocupat locul 3, ca și la Olimpiada de la Mexico, iar la ultimele două campionate mondiale locul 5. Cred că de data asta, cu toate că va fi o ediție foarte disputată, vom reuși să obținem rezultate mai bune.*

*— Le vom consemna cu mare plăcere*, i-am răspuns lui Martinescu. *În ceea ce ne privește, vă dorim cît mai multe succese.*

natație

A. URMUZESCU :

## „Nu numai antrenorii sînt de vină!"...

Cu întrecerile de la Reșița a luat sfîrșit seria concursurilor republicane de primăvară și, odată cu ele, sezonul competițional în bazine acoperite. Ultimul concurs, al copiilor (categ. A) și juniorilor mici, care în acest an vor fi chemați să ne reprezinte la marea competiție internațională „Prietenia" (luna iulie, la București) și Balcaniada de juniori (în august, la Izmir) i-au prilejuit antrenorului federal, prof. **Aurel Urmuzescu**, cîteva observații extrem de interesante.

**— Sînteți mulțumit de rezultate, în ansamblu ?**

— Într-o foarte mică măsură. E drept, a crescut numărul participanților și, totodată, a scăzut cifra sportivilor care nu au îndeplinit baremurile (aproximativ 7 la sută), deși acestea au fost mult mai ridicate ca în anii trecuți. Am putut nota, în același timp, și cîteva evoluții remarcabile — Wetterneck (2 : 17,0 — 200 m mixt), Horvat (2 : 22,2 — 200 m spate), Aldea (2 : 28,0 — 200 m mixt), Lavinia Donea (1 : 12,3 — 100 m spate), Adelina Hidoș (2 : 58,3 — 200 m bras), Valeriu Molico (1 : 15,6 — 100 m bras) — ale unor înotători cu evidente calități și perspective. Dar rezultatele mediocre și chiar slabe au fost mult mai numeroase.

**— Aveți vreo explicație ?**

— Fenomenul se repetă de mai mulți ani. Ajunși la vîrsta de 14 ani, o serie de copii talentați, în loc să treacă de la 6 antrenamente pe săptămînă la cel puțin nouă ședințe, se pregătesc acum mult mai puțin. În aceste condiții, evoluția lor stagnează brusc, sau în cel mai bun caz ei mai cîștigă cîteva zecimi cu totul nesemnificative. Este foarte adevărat că obligațiile școlare, la aceste vîrste, sînt tot mai numeroase, firesc deci ca ele să primeze. Totuși, excepțiile subliniate mai sus îmi demonstrează că adevăratele cauze trebuie căutate și în procesul de pregătire. Numeroși antrenori de la **Școala sportivă nr. 1, Rapid, C. S. M. Cluj, Dunărea Galați, Dinamo, C. S. Școlar, Steaua, Șc. Sp. Timișoara** muncesc fără nici o răspundere și nu sînt controlați de secțiile respective, iar munca educativă cu copiii mai prezintă foarte multe lacune. Mulți dintre acești antrenori consideră că dacă au reușit să cîștige două-trei titluri, eventual să mai corecteze cîte un record, și-au făcut datoria, uitînd pur și simplu că asemenea rezultate slabe, ca acelea din concursul reșițean, nu reprezintă absolut nimic pe plan internațional.

**— Federația de specialitate preconizează vreo măsură în această direcție ?**

— Am făcut o serie de propuneri care au fost ratificate de biroul federal și urmează să fie aduse la cunoștința celor în cauză în cîteva zile. Îmi dau seama însă că aceste sancțiuni nu vor fi suficiente pentru că nu numai antrenorii sînt de vină. După Olimpiada de la Tokio a fost limpede pentru toți specialiștii necesitatea de a se acorda o mai mare atenție grupelor de copii, și printre primele țări de pe continent care și-au reorganizat sistemul competițional pe această bază s-a aflat și România. Astăzi, lucrurile au evoluat foarte mult și pretutindeni apar școli speciale de înot. Noi însă continuăm să ocolim această problemă și să nu o tratăm cu importanța cuvenită. Or, fără cîteva licee cu profil special, unde tinerii înotători să aibă posibilitatea de a îmbina cît mai bine procesul de învățămînt cu antrenamentul sportiv nu vom putea realiza multașteptatul salt calitativ. Și este păcat, pentru că elemente de mare talent apar în fiecare an, în mai multe orașe ale țării.

**— a. v. —**

baschet

Turul III

al Diviziei feminine A :

## ECHIPELE AMENINȚATE CU RETROGRADAREA SUSȚIN PROGRAMUL

Cele 10 echipe feminine participante la Divizia A își dispută, de azi pînă duminică, meciurile primelor trei etape ale ultimului tur al competiției. Programul acestor întreceri nu cuprinde dispute între fruntașele clasamentului, în schimb, prilejuiește confruntări între formațiile amenințate cu retrogradarea. În acest sens, jocurile de astăzi — Universitatea Iași — A.S.A. Cluj și Constructorul București — Voința Brașov sînt cele mai interesante, rezultatele lor putînd influența destul de mult poziția în clasament a acestora.

Programul meciurilor de azi (între paranteze, rezultatele din tururile anterioare): **sala Dinamo, de la ora 9 :** Universitatea Iași — A.S.A. Cluj (61—46, 54—64), Universitatea Timișoara — I.E.F.S. (48—76, 47—79) ; **de la ora 17 :** Sănătatea Satu Mare — Rapid (47—68, 54—77), Constructorul București — Voința Brașov (41—58, 44—43), Crișul Oradea — Politehnica București (49—73, 40—49).

Ordinea actuală a formațiilor în clasament : 1. Rapid 34 p, 2. I.E.F.S. 33 p, 3. Politehnica 33 p, 4. Crișul 28 p, 5. Sănătatea 26 p, 6. Universitatea Timișoara 25 p, 7. A.S.A. 23 p, 8. Voința 23 p, 9. Constructorul 23 p, 10. Universitatea Iași 22 p. Amintim că în caz de egalitate la puncte contează, în ordine : victoriile directe, coșaverajul direct, coșaverajul general.

**C.M.E.F.S. — BUCUREȘTI**

str. Biserica Amzei nr. 6, sectorul 1

angajează inginer sau tehnician pentru coordonarea activității de construcții și reparații a bazelor sportive în municipiul București.

Relații la telefon 13 62 92.

MOTO

Duminică, la Vălenii de Munte

## ETAPA INAUGURALĂ ÎN CAMPIONATUL NAȚIONAL DE MOTOCROS

Duminică, pe traseul de la Vălenii de Munte, se va inaugura ediția 1972 a campionatului național de motocros. Vor fi prezenți la start 54 de alergători de la cluburile și asociațiile sportive **Metalul București, Steagul roșu Brașov, Locomotiva Ploiești, Poiana Cimpina, Energia Cimpina, Victoria Moreni, I.T.A. Tg Jiu** și **Automobilul Buzău.** Programul întrecerilor cuprinde curse la clasa națională (70 cmc), juniori și seniori. La seniori, motocrosiștii de la clasele 250 cmc și 500 cmc vor alerga împreună, întocmindu-se clasamente separate.

Dintre sportivii care vor lupta pentru ocuparea primelor locuri îi menționăm pe **P. Oprea** (St. r. Brașov), **C. Ene** (Automobilul Buzău) și **I. Anghelina** (Victoria Moreni) la clasa 70 cmc, **N. Murgoci** (Poiana Cimpina) și **A. Benedek** (St. r. Brașov) la juniori, **Șt. Chițu** (Poiana Cimpina), **A. Crisbay** (St. r. Brașov) și **Fr. Szinte** (Locomotiva Ploiești) la clasa 250 cmc, **A. Ionescu** (Metalul București), care a trecut la clasa superioară pentru a-l înlocui pe Cr. Dovids — accidentat, **Fl. Davidescu** (Victoria Moreni) și **Fl. Ștefan** (Locomotiva Ploiești) la 500 cmc.

Următoarele etape ale campionatului național de motocros se vor disputa la **Cimpina (7 mai), Moreni (14 mai), Brașov (11 iunie)** și **Tg. Jiu (18 iunie).**

# CE ÎNSEAMNĂ ASIGURAREA DE RĂSPUNDERE CIVILĂ AUTO

De la data intrării în vigoare a prevederilor Decretului nr. 471/1971 privind asigurarea de răspundere civilă pentru pagubele produse prin accidente de autovehicule, a trecut mai mult de o lună. În această perioadă, deși scurtă, o bună parte din cetățeni au și beneficiat de avantajele acestei asigurări. Intrucît și în prezent continuă să ne sosească numeroase scrisori din partea cetățenilor, prin care ni se solicită lămuriri privind această asigurare, vom continua cu explicarea unor noi prevederi în legătură cu aplicarea acestei asigurări.

Dintre întrebările primite în ultima vreme, o bună parte se referă la obligațiile ce revin deținătorilor de autovehicule în aplicarea acestei asigurări.

În primul rînd arătăm că asigurații — înțelegînd prin aceștia pe toți deținătorii de autovehicule înmatriculate în Republica Socialistă România — sînt obligați să plătească primele de asigurare integral pînă la 31 martie al fiecărui an. Face excepție anul 1972, cînd termenul de plată al primelor este pînă la 26 aprilie.

Primele de asigurare se plătesc — fără o înștiințare prealabilă către asigurați — de către organizațiile socialiste în contul unităților ADAS, iar de către cetățeni la organele financiare de pe lîngă comitetele executive ale consiliilor populare, direct sau prin unitățile C.E.C. din localitatea (sectorul) de domiciliu.

Pentru neplata în termen a primelor la asigurarea prin efectul legii de răspundere civilă, se aplică pentru fiecare lună sau fracțiune de lună de întîrziere, o majorare de 1% în cazul organizațiilor socialiste și de 2% în cazul celorlalte categorii de asigurați.

La asigurarea de răspundere civilă pentru pagubele produse prin accidente de autovehicule, nu se eliberează contract de asigurare deoarece asigurarea operează în baza legii.

La producerea unui accident de circulație, asigurații vinovați de producerea accidentelor sînt obligați să înștiințeze în scris — pe un formular tip ce se găsește la orice unitate ADAS — în termen de 24 ore de la producerea accidentului, unitatea Administrației Asigurărilor de Stat în a cărei rază de activitate s-a produs accidentul și să comunice, de îndată, pretențiile formulate de cei păgubiți, precum și primirea oricăror acte de legătură cu accidentul, aceleiași unități a Administrației Asigurărilor de Stat, ori aceleia în raza căreia își au domiciliul, sediul sau reședința.

Care dintre posesorii de autovehicule implicați în accident trebuie să facă înștiințarea la ADAS despre producerea accidentului ?

Să presupunem că se ciocnesc două autoturisme proprietate personală în următoarele împrejurări : autoturismul A. staționează la stop, iar din spate, circulă în același sens autoturismul B. care vine cu viteză și din neatenția conducătorului auto, lovește autoturismul A. și se avariază atît autoturismul A cît și autoturismul B. Vinovat de producerea accidentului este **conducătorul** autoturismului B. Deci, în acest caz, conducătorul autoturismului B este cel care trebuie să anunțe unitatea ADAS, pentru ca aceasta să poată prelua asupra sa, plata despăgubirii pentru repararea prejudiciului produs posesorului autoturismului A.

Despăgubirea plătită de ADAS persoanei prejudiciată (deținătorul autoturismului A) nu se va recupera de la persoana răspunzătoare de producerea pagubei (în cazul nostru, conducătorul autoturismului B) care este persoană fizică, întrucît nu se încadrează în cazurile prevăzute limitativ de art. 44 din Decretul nr. 471/1971.

Dacă, în cazul nostru, conducătorul autoturismului notat cu B, vinovat de producerea accidentului, nu se prezintă la ADAS să înștiințeze despre producerea accidentului în termen de 24 ore, lucrările de constatare a pagubelor se fac pe baza dovezilor prezentate de persoana păgubită — conducătorul autoturismului notat cu A — privind răspunderea conducătorului autoturismului notat cu B, cauzele și împrejurările accidentului.

Termenul de 24 ore prevăzut pentru anunțarea accidentului de circulație la unitatea ADAS, se socotește scăzînd zilele de repaus, dacă intervine o asemenea zi în scurgerea celor 24 de ore. De exemplu, dacă accidentul a avut loc în ziua de sîmbătă, orele 9 a.m., termenul de anunțare a unității ADAS este pînă luni, orele 9 a.m. **(5343).**

**A. MINZINA**
director în centrala ADAS

PUGILISTICĂ

Simbătă și duminică la Liberec

## CEHOSLOVACIA — ROMÂNIA

Loturile naționale de popice, care se pregătesc pentru campionatele mondiale de la sfîrșitul lunii viitoare, se află în fața unui nou test — **dubla întîlnire cu selecționatele Cehoslovaciei.** Partidele, programate la sfîrșitul acestei săptămîni, se vor desfășura la Liberec, localitate situată la aproximativ 100 km de Praga. Pentru această cea de a 7-a întîlnire amicală dintre popicarii celor două țări, au făcut deplasarea în Cehoslovacia : **Elena Trandafir, Ildico Grozăvescu, Elena Cernat, Ana Petrescu, Florica Neguțoiu, Cornelia Petrușca, Crista Szőcs, Ilie Băiaș, Iosif Tismănaru, Ion Micoroiu, Cristu Vinătoru, Petre Purje, Gheorghe Silvestru, Ludovic Martina** și **Ion Stefucz.**

Din Cehoslovacia (după un popas de două zile la Budapesta, unde vor efectua antrenamente controlate) popicarii noștri se vor deplasa în Iugoslavia, unde la Zagreb sau la Split — locul de desfășurare a campionatelor mondiale — vor susține două partide amicale cu echipele Iugoslaviei.

# fotbal

## ÎNTORSĂTURĂ SPECTACULOASĂ ÎN DIVIZIA A!

**Grație... Politehnicii Iași s-a redeschis și lupta pentru titlu și cea pentru evitarea retrogradării!**

Pentru a doua oară în acest sezon se redeschide problema campionatului în cele două sectoare-extreme care pasionează atît de mult. Prima dată s-a întîmplat după etapa a 19-a, cînd Steagul roșu s-a apropiat la două puncte de liderul U.T.A. și s-a înscris drept candidată principală la titlu. A urmat însă etapa a 20-a și arădenii au refăcut diferența de patru puncte față de echipa lui N. Proca, învinsă la Petroșani, e drept printr-un gol contestat. Totul părea să liniștească pe textiliști, mai ales că urmau să întîlnească la Cluj pe C.F.R., învins fără drept de apel la București și limpezind astfel, într-un fel, și apele în subsolul clasamentului. Ce mai putea interveni? Neprevăzutul, cel care joacă deseori renghiuri echipelor cînd le este lumea mai dragă și care face un campionat mai interesant ca oricînd.

Acest neprevăzut s-a numit... *Politehnica Iași, care PRIN DOUĂ JOCURI CONSECUTIVE PIERDUTE ACASĂ* a relansat campionatul și, în același timp, a repus pe tapet locul 15 de care s-a apropiat ea însăși, spre bucuria... C.F.R.-ului.

În aceeași zi în care U.T.A. lăsa un punct la Cluj, F.C. Argeș le cîștigă pe amîndouă la Iași, ajungînd la trei puncte de lider înaintea întîlnirii directe cu ei, la Pitești! Și ceea ce era de așteptat s-a întîmplat miercuri pe stadionul din Trivale: victorie piteșteană, fără Dobrin în echipă, absență care orice s-ar spune se resimte, dar — cum s-a văzut în două partide succesive — nu este absolut determinantă pentru comportarea echipei. Consecința? Un punct o mai desparte acum pe U.T.A. de F.C. Argeș, devenită, ca și în campionatul din 1967/68 (cînd a cucerit campionatul Steaua) un foarte serios pretendent la primul loc.

Și iată noi perspective deschise campionatului, iată redeschisă o bătălie pe care mulți erau tentați s-o considere ca și terminată și în care, prin rezultatele de miercuri, se pot... amesteca încă două echipe: „U" Cluj și A.S.A., o veritabilă revelație a acestui campionat, și chiar următoarele — St. roșu și Sport Club.

Ce șanse au aceste formații? Ele sînt în funcție de regularitatea comportării lor în viitoarele partide. Iată cu cine mai au de jucat, în ordinea programării:

| | | | | | | | | |
|---|---|---|---|---|---|---|---|---|
| U.T.A. (29) | ST.ROȘU(a) | DINAMO(a) | FARUL(d) | "U" CLUJ(a) | "U" CV.(d) | PETROLUL(a) | POLIT(d) | SP.CLUB(a) |
| FC ARGEȘ(28) | PETROLUL(d) | "U" CLUJ(a) | "U" CV.(a) | FARUL(d) | ASA (a) | JIUL (d) | CRIȘUL(a) | DINAMO(d) |
| "U" CLUJ(27) | CFR (a) | FC ARGEȘ(d) | PETROLUL(a) | UTA (d) | JIUL (a) | FARUL(d) | STEAUA(d) | RAPID(a) |
| A.S.A. (27) | "U" CV.(d) | PETROLUL(d) | CFR (a) | ST.ROȘU(a) | FC ARGEȘ(d) | RAPID(a) | SP.CLUB(d) | POLIT.(a) |
| ST.ROȘU (26) | UTA (d) | "U" CV.(a) | STEAUA(a) | ASA (d) | SP.CLUB(d) | POLIT.(a) | RAPID(d) | CFR (a) |
| SP.CLUB (26) | CRIȘUL(d) | STEAUA(d) | POLIT.(a) | CFR (d) | ST.ROȘU(a) | DINAMO(d) | ASA (a) | UTA (d) |

Ce rezultă de aici?

1. U.T.A. este favorizată de faptul că *are de disputat 5 jocuri acasă și numai 3 în deplasare*, pe cînd F.C. Argeș, în primul rînd „U" Cluj, A.S.A. și St. roșu au *cîte 4 meciuri acasă și afară* Sport Club în schimb va juca numai de 3 ori pe teren propriu.

2. În aceste condiții vor conta în primul rînd punctele cucerite în deplasare și din acest punct de vedere U.T.A. și F.C. Argeș au cam aceleași șanse, pentru că sînt la fel de capabile.

3. Nu este exclus ca *acest campionat să fie decis abia în ultimele două etape* și să aibă ca element determinant tot pe... Politehnica: în penultima F.C. Argeș joacă acasă cu Crișul, iar U.T.A. la Iași, după care meciurile se vor inversa, piteștenii deplasîndu-se la București în timp ce U.T.A. va primi vizita lui Sport Club.

Să trecem acum la celălalt capăt al clasamentului și să vedem ce a putut să declanșeze aceeași Politehnica din Iași (în vădit regres în acest campionat), coroborat cu rezultatul de la Constanța. Noul eșec suferit pe teren propriu de studenții ieșeni i-a apropiat de locul 15, ocupat de C.F.R., învingătoarea lor! Ce program au echipele din acest sector, devenit din nou fierbinte, și în care tocmai ieșenii sînt cei periclitați? Iată-l:

| | | | | | | | | |
|---|---|---|---|---|---|---|---|---|
| POLIT. (18) | JIUL(d) | RAPID(a) | SP.CLUB(d) | STEAUA(d) | CRIȘUL(a) | ST.ROȘU(d) | UTA (a) | ASA (d) |
| CFR (15) | "U" CLUJ(a) | CRIȘUL(a) | ASA (d) | SP.CLUB(a) | PETROLUL(d) | STEAUA(a) | FARUL (a) | ST.ROȘU (d) |

Primul fapt care trebuie subliniat este că C.F.R. are cinci jocuri acasă, iar Politehnica numai trei. Și dacă fiecare le va cîștiga pe toate (ceea ce este mai probabil la Cluj decît la Iași având în vedere tocmai comportarea studenților) se va ajunge la punctaje generale (25 și respectiv 24 decisive) C.F.R. s-ar salva, în dauna echipei lui Mărdărescu! Mai ales că vor întîlni adversari diferiți ca valoare, veleități și poziții în clasament. Farul și Petrolul, aflate la cinci puncte de locul 15, sînt mai la adăpost, pentru că acumulînd numai cîte 6 puncte în meciurile de acasă își pot asigura locul în viitoarea ediție a Diviziei A. Deci, lupta pentru evitarea retrogradării continuă, pe neașteptate, și la ea participă doar Politehnica și C.F.R. eroii surprizei de duminică.

Cîteva cuvinte și despre un al treilea sector, rămas în umbra celor două mari bătălii: locurile 2—3, care — dat fiind că în Cupă sînt calificate echipe situate la mijlocul clasamentului (Dinamo, Rapid și Jiul) cu pretenții la participarea în Cupa cupelor — aduc dreptul de a juca în Cupa U.E.F.A. Pentru ele luptă cu șanse egale Sport Club și Steagul roșu, A.S.A., „U" Cluj și, bineînțeles, una din primele două clasate, cea care va pierde bătălia titlului.

Acestea sînt consecințele rezultatelor etapei de miercuri, o etapă în general cu jocuri de nivel tehnic modest (excepție: partida de la Pitești), dar cu scoruri strînse, oglindind un echilibru de forțe, realizat fie prin ascensiunea unor echipe, fie prin regresul altora, dintre cele fruntașe.

**Petre GAȚU**

---

Duminică dimineață, pe stadionul Giulești

**RAPID — F. C. ARGEȘ**

Profitînd de întreruperea campionatului, *Rapid* și *F.C. Argeș* se vor întîlni duminică dimineață, pe stadionul Giulești, cu începere de la orele 10,30. În deschidere fotbal feminin: *Rapid — Speranța* (campionatul Capitalei).

---

**CAMPIONATUL ECHIPELOR DE TINERET-REZERVE**

| | | | | | | |
|---|---|---|---|---|---|---|
| 1. „U" CLUJ | 22 | 15 | 4 | 3 | 46—18 | 34 |
| 2. Petrolul | 22 | 12 | 7 | 3 | 42—20 | 31 |
| 3. Dinamo | 22 | 12 | 4 | 6 | 42—20 | 28 |
| 4. Steaua | 22 | 11 | 3 | 8 | 43—22 | 25 |
| 5. Rapid | 22 | 9 | 7 | 6 | 32—25 | 25 |
| 6. Univ. Craiova | 22 | 9 | 7 | 6 | 24—16 | 25 |
| 7. U.T.A. | 22 | 10 | 4 | 8 | 31—33 | 24 |
| 8. F.C. Argeș | 22 | 8 | 7 | 7 | 27—28 | 23 |
| 9. Crișul | 22 | 10 | 3 | 9 | 23—32 | 23 |
| 10. Steagul roșu | 22 | 8 | 4 | 10 | 35—30 | 20 |
| 11. Farul | 22 | 6 | 7 | 9 | 20—25 | 19 |
| 12. Jiul | 22 | 6 | 5 | 11 | 20—42 | 17 |
| 13. C.F.R. Cluj | 22 | 5 | 6 | 11 | 19—44 | 16 |
| 14. Politehnica Iași | 22 | 5 | 5 | 12 | 22—40 | 15 |
| 15. ASA Tg. Mureș | 22 | 6 | 3 | 13 | 23—43 | 15 |
| 16. Sport Club Bacău | 22 | 5 | 2 | 15 | 20—43 | 12 |

---

## „OLIMPICII" AU ÎNCEPUT PREGĂTIREA MECIULUI CU PERU

Lotul olimpic s-a reunit ieri dimineață pentru jocul de duminică, cu reprezentativa Perului. Antrenorii *Gheorghe Ola* și *Gheorghe Constantin* au fost obligați de condiții obiective (Ianul, Gyorfi și Rugiubei accidentați mai demult, Pigulea și brașoveanul Olteanu, accidentați în etapa de miercuri) să apeleze la jucători noi, astfel încît lotul are următoarea alcătuire: *Ghiță și Coman* — portari, *Pop, Smarandache, Vlad, Popovici și Olteanu* (F.C. Argeș) — fundași; *Vigu, Simionaș, Broșovschi* — mijlocași; *Pantea, Tătaru, Kun, Pescaru, Pîrvu, Jercan, Marcu* — atacanți. *Pescaru* va fi folosit în jocul de duminică, cu Peru, urmînd ca după aceea să treacă la lotul A.

Programul olimpicilor, pînă la partida de duminică, va fi următorul: după ușoara mișcare de ieri după-amiază, astăzi ei vor susține un antrenament la ora 16,30, în care se va definitiva formația pentru partida cu Peru, iar mîine tot la ora 16,30, va avea loc un ultim antrenament.

Reamintim că partida de duminică, de pe stadionul 23 August, va începe la ora 16,30.

---

## UN NOU CURS DE ARBITRE LA FOTBAL

În urmă cu cîteva zile, în aula Facultății de drept din Capitală s-a inaugurat un nou curs de arbitre la fotbal. Cursul va dura șase luni de zile (două lecții pe săptămînă a cîte două ore) și la el iau parte 33 de cursante.

---

La 6 mai, la Budapesta

**SELECȚIONATA UNIVERSITARĂ ROMÂNĂ — LOTUL OLIMPIC AL UNGARIEI**

De ieri, antrenorii *Mărdărescu* și *Cernăianu* — care pregătesc Selecționata universitară a României — au convocat lotul de jucători pentru Campionatul european universitar, găzduit, după cum se știe, de țara noastră, în vara acestui an. Această reunire vizează, în special, apropiatul meci de verificare de la Budapesta (6 mai), unde Selecționata universitară română va întîlni lotul olimpic maghiar.

---

## ECHIPA PERULUI ESTE OASPETELE CAPITALEI

*(Urmare din pag. 1)*

răspunzînd cu amabilitate invitației noastre de a ne împărtăși cîteva date în legătură cu formația pe care o conduce, — **ca de altfel întreg turneul nostru în Europa se înscrie ca o etapă în cadrul unui program complex de pregătire al cărui scop final vizează anticiparea la preliminariile viitoarei ediții a campionatului mondial și bineînțeles calificarea pentru turneul final al acestei mari competiții.**

Bun cunoscător al fotbalului din țara noastră, L. Baroti — care a funcționat ca antrenor al echipei naționale a Ungariei în meciul disputat la București în 1958 — și-a exprimat convingerea că întîlnirea cu selecționata olimpică a țării noastre va servi drept un test important în munca de cristalizare a unei concepții de joc moderne, concepție care în esență păstrează caracteristicile fotbalului sud-american (viteză, tehnicitate, fantezie) și pe care, în intenția sa, vor trebui adăugate elemente ale stilului european, (forță, angajament).

Solicitat să-și spună părerea asupra partidei de duminică Lajos Baroti a zîmbit confidențial, preferind în schimbul unui pronostic deschis, un răspuns... diplomatic

— Va fi un meci dificil și echilibrat, poate la fel de dificil și echilibrat ca cel de la 29 aprilie de la Budapesta dintre Ungaria și România.

Scurtă discuție, prin intermediul translatoarei Adriana Bălan, cu căpitanul echipei peruviene care este și acum, ca și la El Mundial, **Hector Chumpitaz**, un apărător de mare clasă. Chumpitaz își amintește că a mai jucat împotriva unei echipe românești, împotriva reprezentativei mari a țării noastre, la Lima, cu formația sa de club Universitario de Deportes. Spune că fotbalul românesc i-a lăsat o bună impresie, atunci. Și după ce vorbește „de stilul european" nu prea convenabil echipelor sud-americane, Chumpitaz întreabă de Răducanu, jucătorul român care l-a impresionat cel mai mult. Cît despre meciul de duminică a spus numai atît: **„Nu cunosc echipa olimpică a României și de aceea va fi foarte greu. Dar va fi un joc frumos, vă asigur!"** Era un fel de invitație pentru antrenamentul de ieri după-amiază cînd peruvienii au impresionat prin tehnica lor distinsă și, bineînțeles, pentru partida de duminică.

Dobrin *în... acțiune, pe banca rezervelor*

Foto: Paul ROMOȘAN

---

## ISPIR? N-AM AUZIT DE ISPIR!

N-are rost să învîrtim limba în gură, cînd trăim în secolul 20, secolul tuturor adevărurilor; deci: dacă azi stăm cum stăm și privim cum privim minunăția asta de clasament al Diviziei A, aceasta se datorează 99,89% (cifră miraculoasă!) Televiziunii. Nici nu se putea altfel: azi, minune fără televiziune nu știu a se mai face. Uimirea noastră dîmboviteană, scărpinatul nostru bucureștean în cap față de situația în care soarta campionatului se joacă la Pitești și calculele se mai învîrtesc și în jurul Brașovului, Clujului, Bacăului și altor burguri și cetăți așezate pe riuri și pîriuri — vin din binecuvîntata lipsă (dar și realizare) a provinciei în transmisiile fotbalistice ale studioului. Echipele de peste deal și munte nu au fost cunoscute de noi, telespectatorii țării, decît în măsura în care au jucat cu și în capitala țării. Arar s-a ajuns și la Ploiești, cînd Petrolul cădea cu vreo magnifică bucureșteană, bineînțeles. Din cînd în cînd, s-a mers pînă la Cluj, Brașov sau la Iași — ca să nu spun că de Arad, oraș care parcă ar avea ceva de spus, am avut parte cînd a sosit Tottenham sau Setubal în urbe. În acest timp, noi luîndu-ne cu cîte un șprit la bazaconii ca Rapid — Petrolul sau Steaua — Jiul (deși așa am aflat de Jiul!), A.S.A. din Tg. Mureș se dezvolta armonios, Argeșul, Brașovul, „U" Cluj creșteau și ele în muncă, — numai noi, după șprit, adormeam cu jindul că nu se poate, tot la București e fotbalul adevărat. Și nu-i adevărat!

Duminică, am văzut cu ochii mei cum A.S.A., clasată pe locul 5, e mai bună, curat mai bună, decît Dinamo București, de pe locul 7. Cînd A.S.A. a dat și golul al doilea, cineva de lîngă Eftimie Ionescu a șoptit înmărmurit în microfon: „extraordinar!" — o șoaptă care cred c-a făcut ocolul Patriei. Dar ce era extraordinar? Că apărarea lui Dinamo era incredibil de speriată la orice contraatac, de parcă nu mai văzuse blestemăția asta? Că Dinu e din ce în ce mai mare? Că Doru Popescu nu știa unde-i ghiocelul (numai Neagu îl întrece aici!) și unde-i neștiința? Sau că A.S.A. — o echipă oarecare — se dovedea o echipă cu cap, cu ochi și inimă? Spun și eu ca marii scriitori: Varodi? N-am auzit de Varodi! Ispir? N-am auzit de Ispir! Mureșan? N-am auzit de Mureșan! Am citit despre ei, dar n-am auzit cine sînt. N-am auzit pentru că nu i-am văzut. Azi dacă nu vezi, nu auzi. N-aș putea spune că transmisia jocului ni i-a făcut mai apropiați. „Camerele" nu s-au dus spre ei, să le dezvăluie mai îndeaproape jocul și chipul, nici dacă le picai cu ceară. Reluarea golului din repriza întîi s-a făcut abia la pauză — fapt fără precedent! Singur Eftimie Ionescu — cu plăcerea lui de a pune în pagină cu majuscule fiecare nume de fotbalist, cu glasul său de maestru al ceremoniilor care face din fiecare half dreapta un ambasador anunțat la castel — singur craniicul-reporter mi-a dat dimensiunea evenimentului care nu era deloc o surpriză: A.S.A. e egalcă și totuși învinge la București, pe campioni! A.S.A. visează la „Cupa U.E.F.A."!

Fireste că știu cîteva din cauzele obiective și neplăcute care ne-au provocat această voluptoasă plăcere — aceea de a vedea, deodată, adevărul dat în pirg fără știrea noastră. Meseriașii televiziunii mi-au explicat cum stăm cu releele, cu carele de reportaj, chiar cu cifra aceea incredibilă dintr-o anchetă (vezi „Cinema" nr. 372) care afirmă că telespectatul nu e deloc emisiunea cu cel mai mare număr de spectatori, cum se mai leagănă unii în iluzii pentru a nu o dota peste poate. Dar nici eu nu mi-aș face meseria dacă nu aș observa pentru bună pace cu istoria, că în ziua derbyului de la Pitești, noi ne-am desfătat cu un Rapid — „U" Craiova de mai mare... Neagu.

**BELPHEGOR**

P.S. Nu răspund provocării cu care ne sfidează destinul, aducîndu-l pe „Progresul" doar la două puncte de „Sportul", după ce luni de zile ne-a lăsat să ne vedem de treabă. Destinul ar vrea să mă bucur înainte de vreme. Destinul e păcătos. Vorbim numai după 7 mai. Oricum, „Progresul" — „Sportul studențesc" va fi singurul derby bucureștean, autentic, de la mama lui!

---

## TELE-ÎNTREBARE

*Mult stimate BELPHEGOR.*

*Vă scriu a doua oară, deși vă citesc în fiecare săptămînă. M-au determinat, de această dată, afirmațiile dv. despre transmisia televizată a meciului de fotbal România — Franța. Citez:* „Transmisie deloc memorabilă. Meci tratat „de sus" — și la propriu și la figurat — chiar și de operatori".

*Iată acum și părerea ex-redactorului-șef al cotidianului sportiv francez „L'Équipe" — Gaston Meyer — care a urmărit aceeași transmisie, ca și dv., la televizor. Citez:* „Excelentă performanța realizatorului român *(n.n. — Dan Cojocaru).* Transmisie bine cadrată, planuri de ansamblu alternînd cu spectaculoase gros-planuri".

*Întrebarea este: eu pe cine să cred?*

*Oricum, rămîn al dv. urmăritor,*

**BELLEGARDE**
**pt. conf. Telesport**

---

**ECOURI DUPĂ CEA DE A XXII-a ETAPĂ A DIVIZIEI A**

## CELE DOUĂ DORINȚE ALE LUI DOBRIN

...Marele absent, **Dobrin,** ia loc pe banca rezervelor argeșene. Pe la mijlocul primei reprize, într-un moment cînd jocul nu prezenta nici o atracție deosebită, în tribuna I a stadionului izbucnese aplauze (!?!). Spectatorii se agită, unii se ridică în picioare, urmărindu-l pe... Dobrin, plecat de pe banca rezervelor spre tunelul de intrare-ieșire a echipelor.

**— Intră în joc Dobrin,** se bucură toată lumea.

Speranță deșartă. Internaționalul piteștean, nerefăcut după accidentul suferit, este și va fi inapt de joc încă vreo 10 zile.

De ce iese, totuși, Dobrin din teren?

Pentru a se duce la ultimul examen pe care-l are de dat în vederea absolvirii clasei a XII-a. Și examenul începe la ora 17!

Îl întîlnesc pe Dobrin la sfîrșitul meciului, de două ori fericit: a răspuns bine la examen, iar colegii săi au învins liderul.

**— Acum mai am două dorințe,** îmi mărturisește — gînditor, poate chiar ușor melancolic, așa cum nu ni-l închipuim noi — Dobrin: **1) să cîștigăm „sferturile" (și prin contribuția mea, la București) cu Ungaria; 2) să ajung student la toamnă.**

Îți dorim, din suflet, împlinirea ambelor dorințe, Dobrine! **(m. p.)**

---

## DUPĂ CELE TREI „REMIZE" ALE FARULUI

Așadar, Farul a realizat în trei etape numai jocuri egale: două pe stadionul 1 Mai din Constanța și unul în deplasare, în compania Crișului. Asistînd la meciurile pe care le-a susținut în fața propriilor suporteri, am notat cîteva trăsături ale jocului echipei constănțene.

Atît în partida cu Sport Club Bacău, cît și în cea cu Petrolul, elevii antrenorului Cosmoc au avut inițiativă, aproape în permanență, iar în unele perioade au dominat cu autoritate. Dar, energia risipită n-a dat roadele scontate. Deși au fost încercate mai multe formule, linia ofensivă n-a găsit mijloacele adecvate de străpungere a apărărilor adverse. Este adevărat că, în ambele partide, jucătorii Farului au acționat pe un front larg și au încercat să valorifice calitățile fizice și tehnice ale lui Ologu, Tufan, Tănase și Caraman, dar cu toate eforturile lăudabile ale celor amintiți, susținuți uneori de I. Constantinescu, ei n-au putut să-și depășească adversarii și să concretizeze pe tabela de marcaj superioritatea teritorială a formației lor. Această lacună s-a manifestat mai pregnant în meciul susținut în compania ploieștenilor. Cele două extreme, Ologu și Tănase, au alergat și au centrat de multe ori, dar în careul advers erau masați — aproape de fiecare dată — cîte 8—9 jucători, majoritatea constituind-o apărătorii Petrolului și aceștia, calmi, au respins atacurile. Au existat însă și situații — destul de numeroase — în care înaintașii Farului au greșit ținta. Vom aminti doar o fază din ultima partidă, cînd Farul conducea cu 1—0. În minutul 38, Tănase, după o cursă pe partea dreaptă, a expediat balonul în bară, Caraman, atent, a reluat cu capul, dar și de astă dată, bara s-a opus majorării scorului...

Ultimul meci a scos în evidență și faptul că multe acțiuni ofensive au fost construite cu încetinitorul, apărarea adversă avînd posibilitatea să se replieze. În plus, trebuie să arătăm că s-au comis nepermis de multe greșeli tehnice, unele chiar care țin de domeniul a.b.c.-ului fotbalistic.

**Pompiliu VINTILA**

---

## AUTORITATEA ARBITRULUI UN ELEMENT FUNDAMENTAL

Orădeanul Mircea Bădulescu este un arbitru corect, cu destule calități. A demonstrat-o de cîteva ori, chiar și la București în jocul Rapid — F.C. Argeș. Dar ascensiunea sa poate fi frînată de o carență importantă, *lipsa de autoritate.* L-am văzut miercuri, la Tg. Mureș, ducînd de două ori mîna la buzunarul cu cartonașe, dar cînd a ajuns în fața jucătorului respectiv a spus cîteva vorbe și n-a mai dat nici un avertisment. L-am văzut, tot miercuri, cum a „închis ochii" în fața... vociferărilor stridente ale lui Mureșan și Bölöni (acest talentat adolescent a început să aibă „fumuri", și ar fi păcat pentru el!). Și l-am mai văzut tocmindu-se cu jucătorii mureșeni la executarea unei lovituri libere indirecte. Lucruri mărunte, dar cu importanța lor în joc și în stabilirea calificativului.

E drept, arbitrul Bădulescu a dat în repriza secundă trei avertismente, însă atunci... el se afla mult... sub jucători, și nu jucătorii sub suveranitatea sa, cum ar fi fost firesc. Iar toate aceste „elemente nefundamentale" argumentează o carență fundamentală: *lipsa personalității în joc, deficiență care ar putea duce la implicații* destul de neplăcute. Aceasta este, credem, adevărata cauză a nerealizării unui arbitraj de cinci stele și nu prejudecata *„persecutării pentru că arbitrul Bădulescu n-ar fi, chipurile, din București sau cu nume prea mare"*, așa cum avea să mărturisească după meci într-un moment greu, de nervozitate supremă. Cîștigarea autorității în joc reprezintă, credem, atitudinea absolut necesară pentru valorificarea superioară a calităților cavalerului fluierului din Bihor. Și poate că în această direcție va fi ajutat și prin delegarea unor tușieri cu care să colaboreze efectiv, de care să fie sprijinit în adevăratul sens al cuvîntului. Pentru că, în acest sezon, în nu mai puțin de trei partide (în Cupă, la Timișoara; la București în meciul Rapid—F.C. Argeș și miercuri la Tg. Mureș) arbitrul M. Bădulescu a avut parte numai de „colaboratori" care l-au încurcat peste măsură.

**M. M. I.**

---

RAIDUL NOSTRU

# CE LOC OCUPĂ SPORTUL ÎN PREOCUPĂRILE ȘI ÎN BUGETUL DE TIMP AL STUDENȚILOR? (II)

## LA UNIVERSITATEA BUCUREȘTI — O BUNĂ ORGANIZARE

Universitatea bucureșteană a avut dintotdeauna un bun renume pentru interesul pe care l-a acordat activităților sportive. Șeful catedrei de educație fizică, prof. **Mihai Ionescu** se preocupă de buna instruire sportivă a studenților și studentelor, pentru atragerea unui număr cît mai mare pe terenurile de sport, în excursii și drumeții, în sportul de performanță chiar.

Cele 30 de cadre didactice de la catedra de specialitate sînt mulțumite de baza materială cu care este înzestrată Universitatea. Vom aminti, în primul rînd, de baza de la „Drept", (cele trei terenuri de baschet, 2 de volei, unul de handbal, sînt în aceste zile teatrul unor aprige dispute sportive în care sînt angrenați cîteva mii de studenți și studente). Un fapt demn de reținut: baza de la „Drept" va fi, pînă la 1 iunie, bituminizată și dotată cu instalație de nocturnă, ceea ce, normal, va prelungi cu multe ore, activitatea zilnică a sportivilor.

Dar „Universitatea" mai are în patrimoniu și alte baze: 2 terenuri de baschet, unul de handbal, 3 săli de gimnastică și o pistă de atletism la Institutul pedagogic, alte 4 săli de gimnastică, în care este inclusă și cea din „Pitar Moș", iar la „Lacul Tei" dispune de două terenuri de fotbal și o bază nautică. După cum se vede, studenții Universității bucureștene nu se pot plînge în privința bazei materiale și a echipamentului sportiv.

Evident, în această situație, catedrei de educație fizică și sport nu i-a rămas decît să pună la punct o organizare judicioasă a competițiilor sportive la care au fost și sînt angrenați mii de studenți și studente. Din multitudinea întrecerilor am reținut competițiile ce au loc la fotbal, atletism, baschet, volei, gimnastică modernă și sportivă, handbal, canotaj, tir, tenis de masă, natație etc. La aceste pasionante dispute participă peste 5.000 de studenți și studente, iar cei necuprinși în aceste forme de întreceri, peste 1.000 de persoane, participă la cercurile, nou înființate, de cultur-sport, înot, înot subacvatic, gimnastică igienică.

La catedră există un plan precis al tuturor meciurilor și concursurilor, iar în fiecare marți apare un buletin informativ cu rezultatele din săptămîna ce s-a sfîrșit, precum și cu programarea competițiilor din săptămîna ce începe. Deci, după cum am constatat, o organizare perfectă ce asigură continuitatea activităților sportive foarte diverse, în care este angrenată marea masă a studenților și studentelor de la Universitatea bucureșteană.

## ACTIVITATEA SPORTIVĂ DE MASĂ ÎN INSTITUTELE DIN TG. MUREȘ

Atragerea studenților în practicarea sportului de masă stă și în acest an universitar, ca și în anii precedenți, în atenția și preocupările catedrelor de educație fizică atît la I.M.F. cît și la Institutul pedagogic.

Planificarea acestor activități care se desfășoară sub multiple forme — concursuri, competiții, activități turistice și recreative, cursuri de inițiere etc. s-a făcut la ambele institute, ținîndu-se seama de orele libere ale studenților diferitelor facultăți, cît și de folosirea judicioasă a bazelor sportive.

Din cei circa 900 studenți ai Institutului pedagogic, 85% sînt cuprinși în activitatea sportivă de mase, iar din cei 1295 studenți ai Institutului medico-farmaceutic, circa 45% practică organizat exercițiul fizic.

Gimnastica de înviorare la I.M.F. a fost introdusă în toate căminele studențești. Peste 300 camere sînt înzestrate cu fotomontaje ce conțin exerciții pentru **băieți și fete,** același lucru și pentru **căminele** studenților de la I.P. Din marele număr de competiții menționăm: „Cupa 30 Decembrie" — la atletism în sala I.M.F. inter-ani — triatlon — s-a organizat faza pe grupe, pe ani, pe facultate și pe centru universitar. Peste 400 participanți (circa 150 fete) — la baschet (b+f), volei (f), mini-fotbal în sală, tenis de masă, șah și judo au fost cuprinse peste 300 persoane fizice.

„Campionatul inter-ani", „Cupa I.M.F." baschet (6 echipe b + 4 f); handbal (4 echipe b); fotbal — 8 echipe; natație la faza pe institut 55 studenți, din care 30 fete; tir — armă aer comprimat — 510 participanți — tenis de masă circa 25 participanți; scrimă peste 20 studenți (8 fete), șah circa 30 (6 fete), volei — 3 echipe de băieți și 3 de fete.

„Cupa 8 Martie" la schi — în acest an organizat la Toplița cu 42 participanți, din care 20 fete.

„Crosul tineretului" — peste 500 participanți, începînd cu faza intergrupe.

„Cupa Semicentenarului U.T.C.", la baschet (f+b), volei (f), fotbal și scrimă cuprinși 250 studenți, din care peste 60 fete.

În perioada ce urmează se va disputa „Cupa primăverii" la atletism (100 m lungime, greutate) cu participarea a peste 350 studenți și studente.

La Institutul pedagogic, „Cupa anilor I" — **la fotbal** (4 echipe); **baschet** (6 echipe b și 7 de fete); **handbal** (4 echipe b și 2 fete; **volei** (4 echipe de băieți și 2 de fete); **triatlon atletic** (100 m, lungime și greutate) 150 participanți (circa 90 fete). „Crosul de toamnă" (faza pe centru) 20 **băieți** și 15 fete. „Cupa 30 Decembrie" — baschet (10 echipe la băieți și 6 la fete) — Tenis de masă cu 26 participanți, șah cu 10 participanți. „Campionatele universitare de schi" — (la Buciu) faza pe institut — cu 26 participanți din care 6 fete. „Cupa semicentenarului U.T.C." — la baschet 4 echipe masculine și 6 de fete. Campionatele universitare (faza pe institut) — în curs de desfășurare la volei sistem turneu, 4 echipe masculine și 4 feminine. Mai au loc întreceri la handbal (f+b), baschet (b+f), fotbal, atletism, gimnastică, judo cu un număr mare de participanți. „Cursuri de inițiere" — la judo, handbal, baschet și volei.

În timpul iernii, terenul de handbal din curtea institutului a fost transformat în patinoar natural, unde un număr mare de studenți și-au petrecut timpul liber.

Pentru buna desfășurare a sportului de masă sînt puse la dispoziția studenților sălile și terenurile de sport existente și se amenajează altele prin muncă patriotică. S-a curățat maidanul de lîngă cantina studențească, unde studenții desfășoară în mod independent jocuri inter-grupe, ani și facultăți. În viitorul apropiat, se vor amenaja noi terenuri de fotbal, handbal, baschet, volei, pe lîngă cantina studenților și căminele lor.

După cît se vede, în institutele de învățămînt superior din Tg. Mureș există o preocupare permanentă pentru a atrage tot mai mulți studenți și studente în practicarea sportului, a exercițiului fizic în general.

## PARTICIPARE ACTIVĂ LA UNIVERSITATEA DIN TIMIȘOARA

Universitatea bănățeană, la care studiază peste 3 000 de studenți, și-a cîștigat un frumos renume prin prezența onorabilă a formațiilor divizionare fruntașe la handbal feminin, rugby, baschet fete și băieți, volei fete, atît pe plan național cît și în diferite întreceri pe plan internațional.

Pentru a afla însă felul cum practică sportul marea masă a studenților, ne-am adresat tov. prof. **Cornel Iovănescu,** decanul Facultății de educație fizică.

Am aflat astfel că la începutul anului școlar s-au organizat întreceri la volei, handbal, baschet, gimnastică, pentru anii I și II (în fază pe grupe, apoi inter-ani și, în final, inter-facultăți). Cu această ocazie, au fost depistate elemente ce au fost îndrumate spre secțiile de performanță. În prezent, pe lîngă întrecerile ce se desfășoară în cadrul campionatelor universitare, studenților de la „U" li se oferă posibilitatea de a practica în zilele de sîmbătă și luni, în organizarea și îndrumarea cadrelor didactice de la catedra de educație fizică a Universității, diferite sporturi (volei, baschet, handbal, fotbal, gimnastică), punîndu-li-se la dispoziție bazele sportive, echipament și materiale. De pildă, numai în perioada 11—25.III, au participat 544 studenți și studente. O simplă statistică a competițiilor divizionare, campionatelor universitare și întrecerilor de masă, ne arată că la „U" din Timișoara peste 2/3 din numărul studenților practică, sub o formă sau alta, o activitate sportivă.

La realizarea acestor acțiuni și-au adus contribuția cadrele didactice, printre care lectorii: **Gheorghe Dorogan, Ioan Wittmann, Ruxandra Wittmann, Florența Bălăuță, Marin Vlădescu,** ș.a.

**Raid realizat de:**
**Paul IOVAN, Petre ARCAN și Constantin ALBU**

---

## LOTO-PRONOSPORT

Pentru a veni în sprijinul unui foarte mare număr de participanți, reamintim condițiunile în care se plătesc premiile la LOTO, PRONOSPORT și PRONOEXPRES.

Plățile se fac astfel: prin agențiile proprii plătitoare de premii; prin mandate poștale.

● La fiecare dintre agențiile plătitoare de premii din localitățile unde funcționează asemenea agenții, primesc premiile cîștigătorii care și-au dat adresa în orașul respectiv și au jucat la oricare agenție din județul în care se află acel oraș.

● În București, premiile se achită la agențiile plătitătoare Loto-Pronosport din sectorul în care se află agenția la care au jucat.

● Toți ceilalți cîștigători care au indicat adresa într-o localitate fără agenție plătitoare de premii sau într-o localitate cu agenție plătitoare de premii, dar au jucat în alt județ, primesc premiile prin mandat poștal.

● La agențiile plătitoare de premii sumele cuvenite cîștigătorilor se achită acestora pînă cel mai tîrziu a 45-a zi de la data concursului sau tragerii la care au jucat.

● Se precizează că — pentru a intra la timp în posesia premiilor — participanții sînt obligați ca la depunerea biletelor considerate cîștigătoare să completeze cu litere mari de tipar, cu cerneală sau pastă, numele și prenumele (fără prescurtări), localitatea, strada, numărul, blocul, scara, etajul, apartamentul, județul.

● Vă reamintim că lozurile în plic cîștigătoare de butelii de aragaz — după completarea datelor și aplicarea ștampilei unității — se expediază de către cîștigător prin poștă la Centrala Administrației de Stat Loto-Pronosport din București, căsuța poștală 102, prin scrisoare cu valoare declarată.

**Rubrică redactată de LOTO-PRONOSPORT**

# sportul în lume

## „INTERNAȚIONALELE" DE SĂRITURI ÎN APĂ ALE ROMÂNIEI

# REPREZENTANȚII NOȘTRI AU PRILEJUL SĂ CONFIRME

Lista participanților la campionatele internaționale de sărituri în apă ale României a fost completată, ieri, prin sosirea ultimilor oaspeți, reprezentanții Ungariei și Austriei. Și ei ca și ceilalți, ajunși în Capitală miercuri, ne-au oferit satisfacția deplasării celor mai buni tineri practicanți ai acestei ramuri a natației, cărora li se adaugă tot ce are mai valoros tînăra generație de săritori în apă din cele șase țări participante : R. D. Germană, Austria, R.F. a Germaniei, Bulgaria, Ungaria și România. Pentru a preciza, vom aminti că locurile fruntașe la marile competiții de sărituri (Jocurile Olimpice, campionatele europene, Cupa Europei ș.a.) sînt cucerite, în majoritatea cazurilor de sportivi foarte tineri (la J.O. din 1960, dubla campioană Ingrid Krämer avea 16 ani, iar la J. O. din 1968, campioana la platformă Milena Ducikova de abia împlinise 17 ani). Revenind la sosirile de ieri, vom preciza că din lotul austriac fac parte Iosef Kien și Rudolf Kruspel, iar cel maghiar este format de Andras Urbanyi, Istvan Hernadvölgyi și Dora Jozsef.

În condițiile unei participări atît de valoroase, reprezentanții României au prilejul de a-și etala valoarea lor reală și să-și confirme performanțele remarcabile obținute în acest sezon. Ion Ganea, Melania Decuseară, Sorana Prelipceanu și Ecaterina Dumitriu, singurii pe care-i considerăm apți de a obține poziții fruntașe, vor trebui să concureze, însă, la cel mai înalt nivel, numai în felul acesta ei avînd șanse să facă un pas spre realizarea principalului țel — participarea la Jocurile Olimpice de la München.

Programul Campionatelor internaționale prevede ca bazinul „23 August" din Capitală să găzduiască simbătă salturile de la platformă — femei și trambulină — bărbați, iar duminică pe cele de la trambulină — femei și platformă — bărbați. **(D. ST.).**

# ÎNOTĂTORII SOVIETICI AU DOMINAT „TURNEUL CELOR 6 NAȚIUNI"

La Hanovra s-au încheiat întrecerile „Turneului celor 6 națiuni" la natație. Pe primul loc s-a clasat reprezentativa U.R.S.S. cu 464 p, urmată de R.F. a Germaniei cu 398 p, Olanda 378,5 p, Ungaria 350,5 p, Anglia 344 p și Suedia 241 p. În ultima zi a competiției, la 200 m spate feminin, Andrea Gyarmaty (Ungaria) și Annemarie Groen (Olanda) s-au clasat pe locurile 1 și 2, stabilind cu timpul de 2:24,3 un nou record al Europei.

În alte probe : **Masculin :** 100 m liber — Ilicev (U.R.S.S.) 53,1 ; 1 500 m liber — Rene Van der Kuil (Olanda) 16:47,7 ; 4x100 m mixt — U.R.S.S. 3:58,7. **Feminin :** 100 m bras — Agnes Kaszander (Ungaria) 1:16,7 ; 400 m mixt — Biruta Uskuraitite (U.R.S.S.) 5:16,8 ; ștafeta 4x100 m liber — R.F. a Germaniei 4:04,3.

# Turneul de box „CENTURA DE AUR"

*(Urmare din pag. 1)*

l-a învins la puncte (5—0) pe **Tomas Kemel (Ceh.).**

Reuniunea de aseară a debutat cu întîlnirile de la CATEGORIA SEMIUȘOARĂ. În primul meci, cei doi stîngaci **Gh. Ciochină** și **Kurt Bollow** (R.D.G.) nu s-au menajat nici un moment, fiecare lovind din toate pozițiile. Ciochină a fost declarat învingător la puncte (4—1) după ce arbitrul V. Cazacu a dat un avertisment discutabil sportivului german. **O. Palacios (Cuba) b.p.I. Mageri (5—0)** după o partidă dominată de boxerul cubanez. Reîntrarea lui Constantin Stanef a fost nesatisfăcătoare. Deși a avut în bulgarul Hriico Kolev un adversar tînăr, românul nu a știut să se impună, pierzînd un meci pe care putea să-l cîștige. **Kolev (Bulgaria) b.p. (3—2) Stanef.** O splendidă demonstrație de box a făcut campionul semiușorilor Antoniu Vasile în compania redutabilului Costică Bumb. Loviturl de o mare acuratețe au caracterizat disputa celor doi boxeri încîntînd asistența care a aplaudat la scenă deschisă pe ambii sportivi. În ultimul rund, A. Vasile a plasat un năpraznic croseu de dreapta care l-a expediat la podea pe gălățean. După cele 8 secunde regulamentare Bumb a dorit să reia lupta, dar arbitrul internațional Constantin Chiriac a sesizat foarte bine că Bumb nu este în deplinătatea forțelor, oprind meciul. **A. Vasile b.ab. 3. C. Bumb.** CAT. SEMIMIJLOCIE: **Jerzy Sobczak (Pol) b.p. (4—1) Al. Popa.** Decizie eronată.

Campionul european al semimijlociilor János Kajdi (Ung) și-a dovedit din nou clasa în fața lui Ion Girda pe care l-a obligat să abandoneze în rundul 2 după ce românul a fost exepediat de două ori la podea în mai puțin de un minut. **Kajdi (Ung.) b. ab. 2 Girda, Hans-Jürgen Kaiser (R.D.G.) b.p. (3—2) Valeriu Prodan** (decizie eronată). Victor Zilberman și Emilio Correa (Cuba) s-au înfruntat fără menajamente. Campionul român a pierdut, parcă, din vigoarea de altădată, nu mai are precizie în lovituri, iar pregătirea fizică ni s-a părut nesatisfăcătoare. **V. Zilberman b.p. (4—1) E. Correa. CAT. SEMIGREA : Horst Stump b.p. (5—0) Alfred Hubert (R.D.G.) ;** Imre Toth (Ung) b. ab. 2 Mișu Banu.

### SEMIFINALELE DE AZI

**ORA 14 : cat. muscă :** C. Grulescu — B. Zarekțuev (URSS), Fr. Molnar — A. Cojan ; **cat. pană :** M. Alvarez (Cuba) — O. Amăzăroaie, G. Pometcu — D. Trioulaire (Franța) ; **cat. ușoară :** P. Dobrescu — Gh. Bădoi, C. Cutov — C. Hodut ; **cat. mijlocie mică :** St. Florea — K. Werner (R.D.G.), R. Garbey (Cuba) — D. Mihalcea ; **cat. mijlocie :** C. Cojocaru — A. Năstac, I. Petrea — I. Győrffi ; **cat. grea :** D. Zelinca (fără adversar). I. Dascălu — A. Iancu.

**ORA 19 : cat. semimuscă:** P. Ganea — G. Gedö (Ung.), G. Rivera (Cuba) — St. Boboc, **cat. cocoș :** Ad. Moraru — M. Toni, V. Kiss — I. Lungu ; **cat. semiușoară :** Gh. Ciochină — O. Palacios (Cuba), Kolev (Bulg.) — A. Vasile ; **cat. semimijlocie:** J. Sobczak (Pol.) — I. Kajdi (Ung.), Kaiser (RDG) — V. Zilberman ; **cat. semigrea :** Carrillo (Cuba) — P. Cojocaru, H. Stump — I. Toth (Ung.).

## INTRECERI DE PATINAJ

**Concursul internațional feminin de patinaj artistic, desfășurat la Leningrad, a fost cîștigat de sportiva sovietică Tatiana Oleneva. Concurenta română Doina Mitricică, s-a situat pe locul 7.**

## TURNEUL DE TENIS DE LA SOCI

MOSCOVA, 20. — Proba pe echipe din cadrul turneului internațional de tenis (juniori), care se desfășoară la Soci, a revenit formației RSFS Ruse, învingătoare cu 4—2 în finala disputată cu selecționata Cehoslovaciei.

Echipa României a învins cu 4—2 selecționata secundă a RSFS Ruse și a pierdut cu 3—4 meciul cu Cehoslovacia.

## RUNDE DECISIVE ÎN TURNEUL ZONAL DE ȘAH

BELGRAD 20 (Agerpres). — După consumarea a 11 runde, în turneul zonal de șah de la Vrnjacka Banja continuă să conducă maestrul iugoslav Rukavina cu 8 puncte urmat de Hartson (Anglia) — 7 1/2 p, Smejkal (Cehoslovacia) — 6 (2) p, Malich (RDG), Adorian (Ungaria), — 6 (1) p, Ciocâltea (România), Bobotov (Bulgaria), Psibil (Cehoslovacia) — 6 p, Csom (Ungaria) — 5 1/2 p etc.

Rezultate din runda a 11-a: Psibil-Bobotov 0-1; Rukavina-Csom 1/2-1/2; Sursok-Ciocâltea 0-1; Hartson-Adorian 1/2-1/2.

# DUPĂ O ZI DE ODIHNĂ, LA ROTTERDAM AU FOST RELUATE C. E. DE TENIS DE MASĂ

● REZULTATE SCONTATE ÎN PRIMELE MECIURI INDIVIDUALE

**ROTTERDAM, 20 (prin telefon, de la trimisul nostru special).**

Orele de intensă încordare, de emoții tari, prilejuite de cele patru zile ale întrecerilor pe echipe au fost urmate de o zi de pauză — miercuri, cînd gazdele au oferit participanților la campionatele europene o excursie cu autocarele, o după-amiază reconfortantă. Păcat doar că vremea a fost ploioasă și friguroasă.

Lumea fiind saturată de ping-pong, aproape că nu s-a vorbit nimic de campionatele care se desfășoară aici, fiecare simțind nevoia unei deconectări totale. Și dorințele au fost satisfăcute. Imaginile care ni s-au perindat prin fața timp de patru ore, lucrurile văzute au creat o atmosferă de voie bună, extrem de propice în pragul reluării concursului la probele individuale.

Deocamdată joi au avut loc primele meciuri individuale încheiate cu rezultate, în general, scontate. În partidele de debut, Maria Alexandru și iugoslavul Anton Stipanici au avut un hop destul de greu, dar ei au reușit să-l treacă cu succes. Au cîștigat în fața perechii engleze Mathews—Neale cu 3—2 (—14, 16, 16, —9, 18). Un alt cuplu, Crmen Crișan — Teodor Gheorghe au eliminat cu ușurință tandemul elvețian Grimm—Pall cu 3—0 (12, 6, 9). În schimb, Eleonora Vlaicov și Dorin Giurgiucă au pierdut la Hovestadt—Kolarovics (R.D. Germană—Cehoslovacia). Scor 3—2 (—19, 14, —16, 17, 15) pentru adversar. Alte rezultate:

Dublu mixt, turul II : Rudnova, Gomoskov—Lotaller, Gergeli 3—1 ; Vostova, Orlovschi — Hammersley, Hydes 3—0 ; Hellman, Ioanson — Jeler, Karakașevici 3—2; Anderson, Bengsson — Smekali, Schluter 3—2 ; Novoryta, Fraczik — Antonian, Fursov 3—0.

Simplu bărbați — turul I: Fursov — Giurgiucă 3—0 (13, 17, 10) ; Weber — Karakasevici 3—1; simplu femei — turul II: Crișan — Smekal 3—0 (8, 19, 13); dublu femei — turul II: Alexandru, Crișan — Neikova, Ranghelova 3—1 (18, 16, — 18, 12); dublu bărbați — turul I: Person, Bernhard — Dobosi, Gheorghe 3—0 (12, 13, 17); Sarvis, Hydes — Giurgiucă, Meland 3—0 (12, 9, 15).

Vineri este o zi plină, poate cea mai aglomerată din întreaga competiție. Bineînțeles, pentru cei care învinq...

Alături de sportivi și organizatori, membrii forului de conducere a tenisului continental desfășoară o activitate laborioasă. Aici au avut loc Congresul Uniunii europene și o ședință a comitetului de direcție al acestui organism. Noul comitet ales cuprinde 11 membri. Ca președinte a fost reales Jupp Schlaf (R.F. a Germaniei). De asemenea a fost reales ca membru al comitetului de direcție a U.E.T.M., Sever Dănet, secretar general al F.R.T.M., care este totodată și președintele comisiei de juniori.

Printre hotărîrile luate cu prilejul acestor reuniuni, menționăm pe cele mai importante. Au fost aprobate statutul și toate regulamentele campionatelor oficiale; s-a decis ca începînd chiar de la această ediție să fie cîntate imnurile și arborate steagurile țărilor ai căror reprezentanți devin campioni continentali: de asemenea, s-a mai stabilit ca în anul viitor turneul individual european, ediția a II-a să aibă loc în localitatea Böblingen (R.F.G.), iar campionatele europene de juniori din 1973 să fie organizate în Suedia. Campionatele europene de seniori vor fi găzduite, peste doi ani, de Novi Sad (Iugoslavia). Pentru cele din 1976 și-au depus candidaturile federațiile din Cehoslovacia și R.F. a Germaniei.

**Constantin COMARNISCHI**

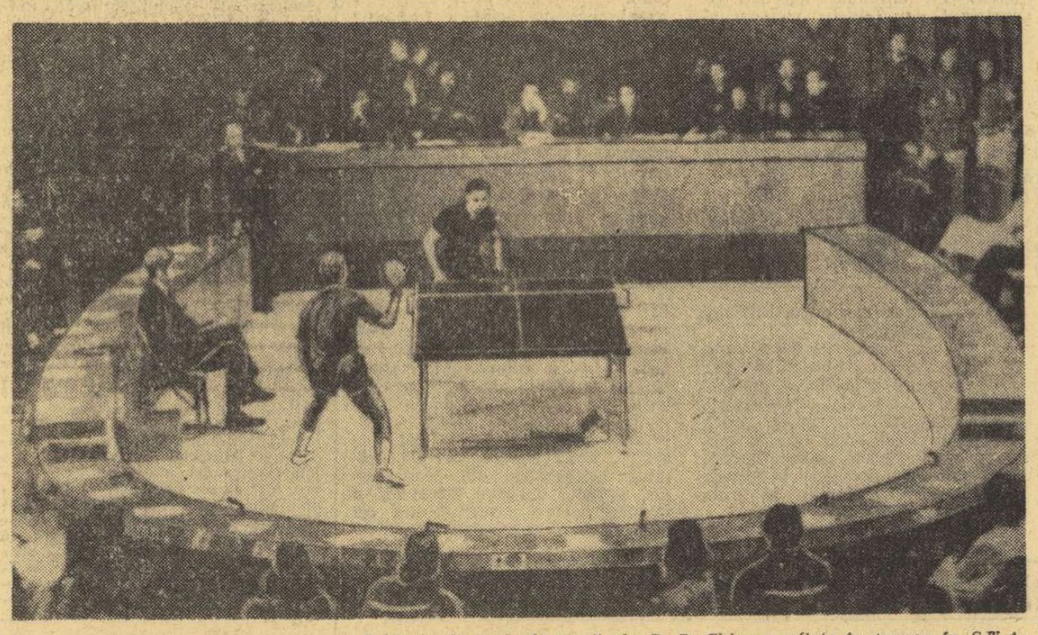

*Echipele de tenis de masă ale R. P Chineze, aflate în turneu în S.U.A., au susținut, în sala Consiliului de tutelă al O.N.U., din New York, partide demonstrative și întîlniri cu jucătorii clubului de tenis de masă al O.N.U. Demonstrațiile au fost urmărite cu viu interes de numeroși spectatori.* În fotografie : *Aspect de la meciul disputat între George Braithowaite (S.U.A.) și Ho Tsu-pin (R. P. Chineză)*

Telefoto : A.P.-AGERPRES

*AGENȚIA CHINA NOUĂ anunță că președintele S.U.A., Richard Nixon, a primit la Casa Albă echipa de tenis de masă a R.P. Chineze, care se află în vizită în Statele Unite. La primire a fost prezent Henry Kissinger, consilier special al președintelui pentru problemele securității naționale.*

*DUPĂ 23 DE ANI*

# HOCHEIȘTII CEHOSLOVACI DIN NOU CAMPIONI AI LUMII: 3-2 CU ECHIPA U.R.S.S.

Disputată la cea mai înaltă tensiune, partida dintre Cehoslovacia și U.R.S.S., decisivă pentru desemnarea campioanei lumii, a avut o desfășurare aproape identică, în primele două reprize, cu cea dintîi întîlnire dintre cele două formații (3—3). Hocheiștii sovietici au atacat mai mult poarta lui Holecek, ai cărui coechipieri s-au retras în mod deliberat într-o defensivă foarte atentă și au căutat, în același timp, să contraatace cu efect. Așa se face că după aproximativ 9 minute de asalt continuu la poarta gazdelor, Nedomanski (primind un pas ideal de la Martinec) a înscris primul gol, la capătul unui frumos contraatac, iar 40 de secunde mai tîrziu, Farda, beneficiar al unei pase a aceluiași Martinec a realizat al doilea gol. Exact ca în primul meci.

În repriza secundă, echipa U.R.S.S. a redus din handicap (Maltev) la o greșeală a lui Machac, apoi Jaroslav Holik — în plină dominare adversă — a încheiat cu succes o acțiune individuală (3—1). Două minute mai tîrziu, cînd gazdele îl aveau pe Jaroslav Holik eliminat, Harlamov a redus din handicap.

Finalul a fost dramatic. Gazdele au ratat ocazii excelente prin Martinec și Palecek, apoi au rezistat puternicei presiuni adverse cîștigînd pe merit cu 3—2 (2—0, 1—2, 0—0). În felul acesta, după 23 de ani, formația cehoslovacă reintră în posesia titlului suprem.

**REZULTATE**

**Finlanda — Elveția 9—1 ; Cehoslovacia — U.R.S.S. 3—2.**

**CLASAMENT**

| | | | | | | |
|---|---|---|---|---|---|---|
| 1. CEHOSLOVACIA | 9 | 8 | 1 | 0 | 64—14 | 17 |
| 2. U.R.S.S. | 9 | 7 | 1 | 1 | 75—14 | 15 |
| 3. Suedia | 8 | 5 | 0 | 3 | 42—25 | 10 |
| 4. Finlanda | 8 | 3 | 0 | 5 | 40—46 | 6 |
| 5. R.F.G. | 9 | 1 | 0 | 8 | 17—75 | 2 |
| 6. Elveția | 9 | 1 | 0 | 8 | 18—92 | 2 |

**AZI LA PRAGA**

**R.F. a Germaniei — Elveția.**

## Nisa — FAVORIȚII CONTINUĂ SERIA VICTORIILOR

**PARIS, 20 (Agerpres). — Turneul internațional de tenis de la Nisa a continuat cu partidele din optimile de finală. Jucătorul român Ilie Năstase la învins cu 6—1, 6—0 pe suedezul Ove Bengtson, în timp ce al doilea favorit al concursului, americanul Stan Smith, l-a eliminat cu 6—3, 6—3 pe francezul Georges Goven.**

**Alte rezultate : Crealy (Australia) — Korpas (RFG) 7—5, 6—4; Kodes (Cehoslovacia) — Domingues (Franța) 6—4, 6—4; Jovanovici (Iugoslavia) — Munoz (Spania) 8—6, 6—1; Barthes (Franța) — Hombergen (Belgia) 6—3, 6—2 ; Baranyi (Ungaria) — Battrick (Anglia) 6—1, 6—4. În turneul feminin, americanca Linda Tuero a întrecut-o cu 6—1, 6—1 pe elvețiana H. Felix.**

# TELEX

**Cu prilejul unui concurs atletic desfășurat la Sofia,** sportivul sovietic Vasili Hmelețki a cîștigat proba de aruncarea ciocanului cu rezultatul de 72,70 m — a doua performanță mondială a sezonului. Pe locul doi s-a clasat Iosif Gamski (URSS) — 69,68 m.

■

**Concursul internațional de sărituri în apă,** care a avut loc la Fort Lauderdale (Florida), a reunit sportivi din URSS, Suedia, Cehoslovacia și SUA. La sărituri din turn (bărbați), pe primul loc s-a clasat Vladimir Kaplrulin (URSS) cu 480,69 p. Americanul Don Dunfield, cu 560,67 p. s-a situat pe primul loc la trambulina de 3 m. O dublă victorie a obținut în concursul feminin, suedeza Ulrika Knape — 345,63 p. la sărituri din turn și 415,60 p la trambulină. Campioana olimpică de la Ciudad de Mexico, Milena Dușkova a ocupat locul trei la trambulină, cu 401,18 puncte.

■

**Disputată la Trjinec, întîlnirea amicală** dintre echipele feminine de baschet ale Cehoslovaciei și Ungariei a revenit sportivelor cehoslovace cu scorul de 72—53 (33—31).

■

**Selecționata masculină de baschet a Braziliei,** aflată în Europa, a jucat la Anvers cu echipa Belgiei. După un meci echilibrat, cu multe faze spectaculoase, victoria a revenit cu scorul de 87—70 (43—38) baschetbaliștilor brazilieni.

■

**Turul ciclist al Marocului a continuat cu etapa a 8-a** (Marrakech — Agadir) în care victoria a revenit rutierului belgian Gustaaf Verboveen cronometrat pe 144 km în 3h 28:10. În același timp cu învingătorul a sosit un pluton masiv de alergători din care făceau parte printre alții Strakov (URSS), Mohamed Gourch (Maroc) Corbeau (Franța), Longarini (Italia) și Labocha (Polonia). În clasamentul pe echipe, conduce formația URSS cu 80 h 15:05, urmată de Franța — 80h 40:53, Olanda 80h 46:309, Polonia — 80h 48:48 Belgia — 81h 05:45, etc.

■

**Campionatele unionale feminine de gimnastică, desfășurate la Kiev,** s-au încheiat cu victoria Liudmilei Turișceva, care a totalizat 76,2 puncte. Studenta din Groznîi deține, după cum se știe, și titlurile de campioană mondială și europeană. Pe locul doi în competiția de la Kiev s-a clasat Tamara Lazakovici cu 75,8 puncte, iar pe locul trei Olga Kerbut — 75,2 puncte.

■

**În turul doi al turneului internațional de tenis de la Charlotte** (Carolina de nord) s-au înregistrat următoarele rezultate : Okker — Taylor 6—2, 6—7, 6—0; Rosewall — Newcombe 6—2, 7—5; Richey — Stolle 6—4, 4—6, 6—1; Cox — Pilici 4—6, 6—4, 7—6; Bowrey — El Shafei 6—4, 4—6, 7—5; Alexander — Lutz 3—6, 6—3, 6—2.

# FOTBAL meridiane

# MAI, LUNA FINALELOR CUPELOR EUROPENE...

● Jumătate dintre finaliste sînt date de fotbalul britanic ● Ajax, din nou în fața unei reprezentante a soccerului latin

Pe schema marilor competiții europene intercluburi a mai rămas goală o singură rubrică, aceea a cîștigătoarelor. Ieri, după disputarea întîlnirii **Dinamo Moscova—Dynamo Berlin,** avansată cu o zi din pricina meciului internațional **U.R.S.S.—Peru,** am cunoscut pe cele șase rămase în arenă pentru a disputa cele trei trofee. Finalele aduc în meciurile consacrării trei echipe din **Marea Britanie** și cîte una din **Olanda, U.R.S.S.** și **Italia.** Se confirmă — astfel — ascensiunea vigoroasă a formațiilor engleze care adună puncte importante într-un clasament general al ultimelor ediții din cupele europene.

Semifinalele au fost foarte agitate. Iată o „stenogramă" a lor...

CELTIC—INTER 4—5. Italienii au blocat, cum știu ei, orice „potecă" spre poarta lui Vieri. Scoțienii au devenit tot mai nervoși pe măsură ce minutele treceau și nu reușeau să marcheze. În prelungiri, Inter a jucat parcă mai sigur și mai limpede decît în precedentele 90 de minute. Soluția „concursului de penalturi" a intervenit deci. Pentru italieni au transformat cu siguranță, în ordine **Mazzola, Facchetti, Frustaluppi, Pellizzaro** și **Jair.** Un imens strigăt de dezamăgire a izbucnit din tribune cînd **Dixie Dean** a tras peste bară! — lovitura sa de pedeapsă. Transformările lui **Johnstone, Craig, Macari** și **Murdoch** n-au mai avut nici o valoare...

BENFICA—AJAX 0—0. Diferență vizibilă de potențial. Olandezii jucau de parcă se... distrau, iar portughezii se căzneau, se agitau să facă ceva. Doar două mari ocazii pentru Benfica în tot meciul și un gol, al olandezilor, injust anulat de englezul **Burthensaw.** Cei mai buni de pe teren **Keizer** și **Artur,** adică... adversarii direcți.

GLASGOW RANGERS—BAYERN MÜNCHEN 2—0. În secunda 50, scoțienii au deschis scorul. Angajare la centru, pasă spre stînga, unde fundașul Jardine, apărut în atac, pătrunde și trage fulgerător! Golul lui Mc Lean — min. 27 — alungă orice dubiu asupra învingătorului. Scoțienii joacă dezinvolt, vest-germanii nu se mai pot organiza în atac, replica lor este foarte, foarte palidă...

DINAMO MOSCOVA — DYNAMO BERLIN 5—3. (după prelungiri și execuțări de penaltiuri). Partidă foarte disputată. La pauză, **Dynamo Berlin** conducea cu 1—0. Fotbaliștii sovietici au reușit egalarea și scorul de 1—1 s-a menținut și după disputarea prelungirilor .Atunci s-au executat serile de cîte 5 penaltiuri. **Dinamo Moscova** a transformat patru lovituri de 11 metri, în vreme ce jucătorii de la Dynamo Berlin nu au reușit să realizeze decît două. Astfel, cîștigătoarea **„Cupei Uniunii Sovietice" s-a calificat pentru finala „Cupei cupelor".**

**FINALELE**

**„Cupa campionilor europeni" : 31 mai la Rotterdam**

AJAX AMSTERDAM (OLANDA) — INTERNAZIONALE MILANO (ITALIA)

**„Cupa cupelor" : 24 mai la Barcelona**

DINAMO MOSCOVA (U.R.S.S.) — GLASGOW RANGERS (SCOȚIA)

**„Cupa U.E.F.A." : 3 mai (turul) și 17 mai (returul)**

WOLVERHAMPTON (ANGLIA) — TOTTENHAM (ANGLIA)

MILAN—TOTTENHAM. **Dezamăgire rapidă pe San Siro. În minutul 7, Müllery deschide scorul și de aici înainte elevii lui Rocco știu că luptă doar pentru... onorarea unui rezultat bun pe teren propriu. Egalarea o reușește Rivera abia în minutul 69, și mai departe, scoțienii fac eforturi pentru a nu se întîmpla vreun lucru neplăcut pentru ei. De aceea, tot finalul partidei se va desfășura mai mult pe centrul terenului, unde halfii lui Totthenham domină întrecerea.**

WOLVERHAMPTON—FERENCVAROS 2—1. Start fericit pentru englezi. Minutul 1 și gol marcat de Mc-Alley. Cu un minut înainte de pauză, 2—0 pentru Wolverhampton (marchează Munro). Bucuriile par lămurite. Dar nu este de loc așa. Ku obține reducerea scorului (min. 47) iar Szöcke ratează, poate, intrarea lui Ferencvaros în finală ratînd penalty-ul de care a beneficiat echipa budapestană (min. 49). Final foarte echilibrat, cu mari situații de gol la ambele porți.

Așadar, o finală **Ajax—Internazionale,** care reprezintă o mare și interesantă verificare a campioanei olandeze; pur sîngii lui **Ștefan Covaci** vor avea acum în față — după ce au trecut de **Benfica** — pe o altă reprezentantă de marcă a fotbalului latin. Dacă va cîștiga trofeul, **Ajax** trebuie socotită drept cea mai completă învingătoare a competiției, de la **Real Madrid** și pînă acum. Finala **„Cupei cupelor",** aduce pentru prima oară pe această înaltă treaptă pe **Dinamo Moscova,** pe o formație nouă — al cărei potențial, remarcat de sezonul trecut s-a confirmat acum. **Glasgow Rangers,** cu o comportare foarte sigură, reprezintă un adversar foarte puternic pentru echipa antrenată de **Beșkov.** În sfîrșit, în „Cupa U.E.F.A.", finală engleză, cu două meciuri fără menajamente la **Londra** și **Wolverhampton.**

— ef.i. —

*GLASGOW. Portarul italian Vieri blochează o minge periculoasă șutată de Macari (tricou în dungi orizontale). Alături de el, Beluggi. În fund, în dreapta, micuțul scoțian Johnstone, și Frustaluppi*

Telefoto : A.P.-AGERPRES

## ȘTIRI, REZULTATE

Finala cupei Angliei la fotbal se va disputa la 6 mai pe stadionul Wembley între echipele Arsenal Londra și Leeds United. În rejucarea semifinalei pe teren neutru, Arsenal a învins cu 2—1 (0—1), pe Stoke City.

★

După desfășurarea a trei etape, în campionatul unional de fotbal conduce echipa Zaria Vorosilovgrad cu 6 puncte, urmată de Dinamo Kiev, ȚSKA Moscova, Zenit Leningrad și Neftci Baku — toate cu cîte 4 puncte.

În etapa a 3-a, Zaria Vorosilovgrad a învins cu scorul de 1—0 formația Dinamo Moscova.

**ultimele știri ultimele rezultate ultimele știri**

La handbal feminin, divizia A

## „U" BUCUREȘTI — „U" CLUJ 9—8 (6—2)

**Ieri după-amiază, pe o vreme nefavorabilă (vînt puternic), s-a disputat la „Tineretului" meciul restanță dintre echipele Universitatea București și Universitatea Cluj. Cele două formații feminine de divizia A au oferit un joc confuz, interesantă fiind doar, în final, lupta pentru cucerirea celor două puncte. Deși în prima repriză s-a detașat net, Universitatea București — încă departe de valoarea sa reală — a suportat, în partea a doua a întîlnirii, presingul formației oaspete, cîștigînd în extremis. Clujencele au jucat fără Rodica Vidu, iar bucureștencele s-au bucurat puțină vreme de revenirea în echipă a Anetei Schramko, deoarece s-a accidentat (entorsă).**

**Au marcat : Arghir 3, Dobirceanu 2, Furcoi 2, Iordache 2 — pentru „U" București, Cociș 3, Bearz 2, Butan 2 și Bsrabaș 1 — pentru „U" Cluj. Au condus cu scăpări A. Albu și I. Dobre (Brașov).**

**— h. n. —**

Restanță în divizia B

## ȘTIINȚA BACĂU-DUNĂREA GIURGIU 0—0

BACĂU, 20 (prin telefon, de la corespondentul nostru S. NENIȚĂ). **Azi s-a disputat în localitate meciul restanță din seria I a Diviziei B dintre Știința Bacău și Dunărea Giurgiu. Partida a luat sfîrșit cu rezultatul de 0—0, după ce ea s-a desfășurat în majoritatea timpului în nota de dominare a gazdelor care au avut și o „bară". (Nemeș, min. 8).**

## ECHIPA DE HANDBAL A S.U.A. VA JUCA ÎN ROMÂNIA

**La 22 și 24 iunie, reprezentativa masculină de handbal a S.U.A. — care se pregătește pentru Jocurile Olimpice de la München — va juca în țara noastră două meciuri cu echipa României, campioană mondială. Cele două partide sînt cuprinse în cadrul unui turneu pe care formația S.U.A. îl întreprinde în acea perioadă în Europa.**

## BASCHETBALIȘTII AMERICANI ÎNVINȘI LA PRAGA

**Selecționata olimpică masculină de baschet a S.U.A. aflată în turneu în Europa, a întîlnit la Praga reprezentativa Cehoslovaciei. După un meci spectaculos victoria a revenit sportivilor cehoslovaci cu scorul de 92—82 (47—36).**

Redacția și administrația : București, str. Vasile Conta nr. 16 ; telefoane: centrală 11.10.05, secția corespondenți 11.51.09, interurban 72 și 286 ; telex : sportrom buc. 180. Tiparul „I. P. „Informația", București 40.368

In campionatul masculin de handbal, divizia A

# APELE S-AU LIMPEZIT ABIA ÎNAINTEA ULTIMEI ETAPE

**IAȘI, 20 (prin telefon, de la trimisul nostru).** În sfîrșit, a venit și o etapă din acest agitat final al campionatului în care pronosticurile nu au mai fost infirmate în lupta pentru evitarea retrogradării. Victoriile obținute de Independența Sibiu în meciul cu Politehnica Galați, de Dinamo București în întîlnirea cu S.C. Bacău și în sfîrșit de Politehnica Timișoara în fața Universității din Cluj, au tranșat aproape definitiv lupta din zona inferioară a clasamentului, unde Politehnica Galați, în primul rînd, și S.C. Bacău, în al doilea rînd, nu mai au nici o speranță de a mai fi prezente anul viitor în divizia A.

În derbyul etapei, tradiția a fost respectată : Universitatea București a învins din nou pe Steaua, la capătul unui meci dinamic, de mare luptă și, din păcate, uneori cu regretabile accente de duritate. Victoria studenților s-a realizat pe fondul ambiției deosebite cu care ei au abordat această întîlnire și al eforturilor, mult mai mari, pe care ei le-au făcut, atît în apărare cît și în atac.

Mîine (n.r. azi) campionatul va lua sfîrșit, programînd în ultima etapă un alt derby, Steaua-Dinamo București al cărui rezultat de astă dată, nu mai poate influența cu nimic lupta pentru decernarea titlului, care revine și anul acesta echipei Steaua București.

UNIVERSITATEA BUCUREȘTI-STEAUA 10—9 (5—4). Au marcat : Voinea (4), Cîrlan (3), Stef, Cosma și Anton pentru Universitatea, Gruia (5), Popescu (2), Marinescu și Kicsid pentru Steaua.

DINAMO BUCUREȘTI — S.C. BACĂU 18—14 (7—5).

INDEPENDENȚA SIBIU — POLITEHNICA GALAȚI 16—15 (10—7).

POLITEHNICA TIMIȘOARA — UNIVERSITATEA CLUJ 21—18 (13—10).

DINAMO BRAȘOV — TROTUȘUL 16—16 (10—6).

**Călin ANTONESCU**

## În turneul de selecție MĂRMUREANU ȘI OVICI CONTINUĂ SĂ CONDUCĂ ÎN CLASAMENT

În ziua a patra a concursului de selecție pentru echipa reprezentativă de tenis, cei doi lideri autoritari ai clasamentului continuă să obțină noi victorii. **Mărmureanu,** jucînd din ce în ce mai bine, a reușit încă o victorie prețioasă, învingîndu-l în două seturi (6—0, 8—6) pe **Dron.** Doar în setul al doilea Dron a opus o rezistență notabilă cînd, de la 2—5 a egalat la 5—5 și apoi a avut 6—5.

**Ovici** este cel de al doilea jucător care nu a suferit nici o înfrîngere. El a dispus destul de ușor de **Mureșan** în două seturi : 6—3, 6—1. **Hărădău** — de la care așteptam o evoluție mai satisfăcătoare în acest turneu — și-a înscris o victorie la Santei : 7—5, 6—3.

**Viorel Marcu** a trebuit să depună multe eforturi în meciul disputat cu foarte tînărul **Viorel Sotiriu.** Marcu a cîștigat în cele din urmă (5—7, 6—4, 6—3), dar Sotiriu a devenit de pe acum un adversar dificil pentru jucătorii noștri din eșalonul fruntaș.

După disputarea a patru runde, clasamentul arată astfel : Mărmureanu, Ovici — cîte 4 v., Dron, Mureșan, Sotiriu — 2 v., Hărădău, Marcu — 1 v. și Santei — 0 v.

Azi, la **Progresul,** începînd de la ora 14,30, se vor disputa următoarele meciuri : **Ovici — Dron, Mărmureanu — Santei, Mureșan — Sotiriu** și **Marcu — Hărădău.**

**I. Gv.**

PROLETARI DIN TOATE ȚĂRILE, UNIȚI-VĂ!

# Sportul

ZIAR AL CONSILIULUI NAȚIONAL PENTRU EDUCAȚIE FIZICĂ ȘI SPORT

ANUL XXVIII — Nr. 7034 | 4 PAGINI 30 BANI | Sîmbătă 22 aprilie 1972

## DAN CRISTEA ȘI GH. VULPE CONCUREAZĂ ÎN U.R.S.S.

Schiorii **Dan Cristea** și **Gheorghe Vulpe** se află în U.R.S.S. unde vor participa la două concursuri internaționale. Sînt invitați și sportivi din Bulgaria, Polonia, Cehoslovacia, R.D.G., Franța, Italia, Austria. Menționăm că aceste întreceri se vor desfășura în stațiunea montană Terskol, aflată pe muntele Elbrus, la 5 000 m altitudine.

# LUCRĂRILE SESIUNII MARII ADUNĂRI NAȚIONALE

Vineri dimineața, în cea de a doua zi a lucrărilor sesiunii Marii Adunări Naționale, a continuat dezbaterea celorlalte proiecte de legi înscrise pe ordinea de zi a actualei sesiuni.

Deputații și invitații prezenți sub cupola Marii Adunări Naționale au întîmpinat cu îndelungi aplauze pe conducătorii partidului și statului, tovarășii **Nicolae Ceaușescu, Ion Gheorghe Maurer, Emil Bodnaraș, Manea Mănescu, Paul Niculescu-Mizil, Gheorghe Pană, Virgil Trofin, Ilie Verdeț, Maxim Berghianu, Gheorghe Cioară, Florian Dănălache, Constantin Drăgan, Janos Fazekas, Dumitru Popescu, Leonte Răutu, Gheorghe Stoica, Vasile Vîlcu.**

În sală, alături de deputați, se aflau numeroși invitați — conducători de instituții centrale și organizații obștești, activiști de partid și de stat, personalități ale vieții economice, științifice și culturale, ziariști. Erau prezenți, de asemenea, șefi ai misiunilor diplomatice acreditați în țara noastră.

Lucrările sînt deschise de președintele Marii Adunări Naționale, tovarășul **Ștefan Voitec**

La începutul ședinței de dimineață, deputatul **Mihai Gere**, secretar al Consiliului Național al Frontului Unității Socialiste, a prezentat expunerea la proiectul de lege privind organizarea și funcționarea controlului obștesc, inițiat de Frontul Unității Socialiste, împreună cu un număr mare de deputați ai Marii Adunări Naționale. În continuare, deputatul **Dumitru Balalia**, președintele Comisiei pentru consiliile populare și administrația de stat, a prezentat raportul comisiilor permanente ale M.A.N., care au examinat acest proiect de lege.

La dezbaterea generală au luat cuvîntul deputații **Ioachim Moga**, prim secretar al Comitetului județean Hunedoara al P.C.R., președintele consiliului popular județean, **Elena Grigoriu**, președinta Comitetului județean Ilfov al femeilor, **Ion Alexandru**, președintele Consiliului județean Prahova al sindicatelor, și **Aurel Cristea**, prim-secretar al Comitetului municipal Sibiu al P.C.R., primarul municipiului.

Proiectul de lege a fost discutat apoi pe articole. Marea Adunare Națională a adoptat prin vot secret cu bile **Legea privind organizarea și funcționarea controlului obștesc**. Textul legii, al cărui proiect a fost publicat în presă și supus discuției publice, va apărea în Buletinul oficial.

Trecîndu-se la următorul punct de pe ordinea de zi, deputatul **Ion Stănescu**, ministrul de interne, a prezentat expunerea la proiectul de lege privind cazierul judiciar, iar deputatul **Mihail Ghelmegeanu**, vicepreședinte al Comisiei juridice, a expus raportul comisiei la proiectul de lege.

După discutarea pe articole, Marea Adunare Națională a adoptat, cu unele amendamente propuse de deputați, prin vot secret cu bile, **Legea privind cazierul judiciar**, care va fi publicată în Buletinul oficial.

La ultimul punct al ordinei de zi, Biroul Marii Adunări Naționale a propus deputaților următoarele modificări în componența unor comisii permanente ale M.A.N.: eliberarea din Comisia pentru probleme de apărare a tovarășului Vasile Patilineț, fiind numit ministru, și alegerea tovarășului Vasile Potop; eliberarea din Comisia economico-financiară a tovarășului Dumitru Petrescu, ales membru al Consiliului de Stat și alegerea tovarășului Ioan Ciucu; eliberarea din Comisia pentru sănătate, muncă și asigurări sociale a tovarășilor Ioan Cotoț și Petre Ionescu, numiți ambasadori, și alegerea tovarășilor Mihai Burcă și Dumitru Simulescu. Propunerile au fost aprobate prin votul deschis al deputaților.

La amiază, lucrările ședinței s-au încheiat.

Președintele Marii Adunări Naționale, tovarășul **Ștefan Voitec**, a anunțat că reluarea lucrărilor actualei sesiuni în ședință plenară va fi comunicată din timp. Comisiile permanente ale Marii Adunări Naționale își vor continua lucrările potrivit competenței lor.

(Agerpres)

### Turneul internațional de box „Centura de aur"

# GABRIEL POMETCU ȘI ANTONIU VASILE ÎNVINGĂTORI ÎNAINTE DE LIMITĂ

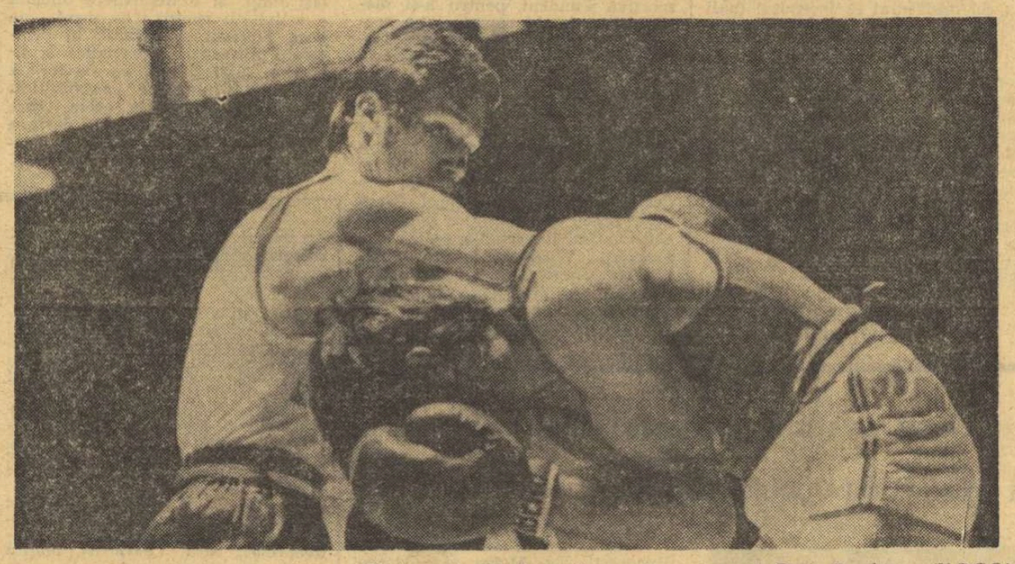

*De la primele schimburi de lovituri francezul Trioulaire s-a ascuns în mănuși, nereușind asaltului lui Gabriel Pometcu.*

Patinoarul „23 August" a găzduit ieri meciurile din cadrul semifinalelor turneului internațional de box dotat cu „Centura de aur". În reuniunea de la orele 14 și-au disputat întîietatea pentru un loc în programul finalelor pugiliștii de la categoriile muscă, pană, ușoară, mijlocie mică, mijlocie și grea.

CAT. MUSCA. În meciul inaugural al semifinalelor au urcat treptele ringului Constantin Grujescu și Boris Zarektuev (U.R.S.S.). După o primă repriză echilibrată, Gruiescu a luat conducerea luptei și cu lovituri surprinzătoare de la distanță a oprit de fiecare dată ofensiva adversarului. Simțindu-se depășit, Zarektuev a atacat dezlănțuit în ultimul rund, dar l-a găsit mereu bine pregătit pe boxerul român. **Gruiescu b.p. (3—2) Zarektuev.** Resimțindu-se în urma efortului extraordinar depus în ziua precedentă, Anton Cojan l-a depășit mai puțin convingător decît ne așteptam pe Francise Molnar. Totuși, victoria sa n-a stat sub semnul întrebării. **Cojan b.p. (4—1) Molnar.**

CAT. PANĂ. Doar 2 minute i-au fost necesare lui Gabriel Pometcu pentru a-l scoate din luptă pe francezul Daniel Trioulaire. Un croșeu expediat de român în ficat l-a trimis pe Trioulaire la podea pentru 8 secunde. Curajos, francezul a le-

**Paul IOVAN**
**Mihai TRANCA**

(Continuare în pag. a 4-a)

### DUMINICĂ: FINALELE

Pentru partidele finale de duminică dimineața, de la ora 10, s-au calificat, în ordinea categoriilor următorii pugiliști: **Ștefan Boboc — Giulio Rivera (Cuba), Constantin Gruiescu — Anton Cojan, Toni Mircea — Vasile Kiss, Gabriel Pometcu — Octavian Amăzăroaie, Antoniu Vasile — Orlando Palacios (Cuba), Calistrat Cutov — Cornel Hoduț, Janoș Kajdi (Ung) — Jürgen-Hans Kaiser (R.D.G.), Ștefan Florea — Orlando Garbey (Cuba), Alec Năstac — Ian Győrffi, Gilberto Carrillo (Cuba) — Horst Stump, Ilie Dascălu — Dumitru Zelinca.**

# SPORT, AGREMENT, MIȘCARE

**Apropierea zilei de 1 Mai, tradițională sărbătoare internațională a tuturor celor ce muncesc, declanșează în întreaga țară energii sporite pentru îndeplinirea și depășirea planurilor de producție, generează succese însemnate în marele efort constructiv al poporului nostru.**

**Potrivit recomandărilor ședinței Comitetului Executiv al C.C. al P.C.R., de a se organiza cu prilejul lui 1 Mai ample programe artistice, culturale și sportive, organele și organizațiile noastre au alcătuit planurile manifestărilor, avînd drept scop să asigure maselor de celățeni activități de agrement care să facă zilele de odihnă cît mai plăcute, cît mai atrăgătoare.**

**Publicăm, în rîndurile de mai jos, cîteva amănunte din țară:**

### CLUJ: Stadionul municipal — centrul sportiv al zilelor de 1 și 2 Mai

În cadrul programului cultural-sportiv, organizat pe Stadionul Municipal cu prilejul zilei de 1 Mai, sportul clujean va fi bogat reprezentat nu numai de către consacrații arenei, dar și de tinerii care aspiră abia acum la lauri. Astfel, după două reprize de gimnastică, susținute de purtători ai cravatelor roșii și un program de piramide, executat de studenți ai Facultății de educație fizică, gimnaști de la C.S.M., Politehnica, Școala sportivă, Liceele N. Bălcescu și Nr. 11 (ambele cu program de educație fizică) își vor demonstra precizia și siguranța în cadrul unei suite de sărituri și exerciții acrobatice. Programul conține și un punct-divertisment: meciul de fotbal feminin dintre echipele Record și Porțelanul. În pauză sînt programate ștafete de atletism, pentru băieți și fete.

**Ns. D.**

### REȘIȚA: Variat program competițional și demonstrativ

Toate întrecerile sportive oficiale pe care sportivii reșițeni le vor susține înaintea zilei de 1 Mai, vor fi dedicate acestei sărbători. În plus, pe data de 30 aprilie se inaugurează ediția 1972 a campionatului județean de handbal. În ziua de 1 Mai, atleții de la C.S.M. Reșița și Școala sportivă Reșița vor avea drept oaspeți pe colegii lor de la Școala sportivă din Caransebeș, într-un concurs devenit tradițional. În aceeași zi va începe turneul Centrului de copii și juniori al C.S.M., la fotbal, iar la Șura Ortacilor — loc de agrement foarte drag reșițenilor, aflat lîngă barajul Secu — vor avea loc demonstrații ale pugiliștilor de la C.S.M. și Școala sportivă, ale judokanilor din cele două centre reșițene (Tînărul Metalurgist și C.S.M.) și ale gimnaștilor Școlii sportive. Concursuri deosebit de atractive se vor desfășura în ziua de 2 mai pe stadionul Valea Domanului.

### Divizia A la atletism

## AZI, LA BUCUREȘTI, PITEȘTI ȘI CLUJ, PRIMELE ÎNTRECERI

Începînd de astăzi, pe 8 stadioane ale țării încep întrecerile diviziei naționale și faza interjudețeană la atletism (concursul republican). În Capitală, echipa Dinamo pornește favorită în fața Rapidului și a selecționatei timișorene (este interesant de urmărit duelul dintre sprinterii timișoreni și cei dinamoviști), ca și formația Steaua, în „triunghiularul" de la Pitești, cu Metalul București și selecționata Argeș. Merită să fie urmărită cu atenție cursa de 800 m a băieților și aruncarea discului femei cu Lia Manoliu, Olimpia Catarama și Carmen Ionescu). În sfîrșit, la Cluj, reprezentativa C.A.U. nu poate ocupa în fața atleților din județele Cluj și Brașov decît, în întrecerile feminine, bucureștencele vor întîmpina o rezistență dîrză din partea localnicelor.

În concursul interjudețean — zonele I și II — alte 18 formații vor evolua la Rm. Vîlcea, Constanța, Baia Mare, Satu Mare, Reșița și București.

# DEZVOLTAREA ȘI FOLOSIREA BAZEI MATERIALE — CONDIȚIE ESENȚIALĂ ÎN DESFĂȘURAREA UNEI BUNE ACTIVITĂȚI SPORTIVE

**Problemele sportului tulcean, în discuția Secretariatului Comitetului județean de partid**

Tulcea, aprilie. Orașul reproduce la scară redusă — dar de-a dreptul impresionantă pentru cel care n-a mai fost de mult pe aceste meleaguri — imaginea imensului șantier de muncă de pe întregul cuprins al țării noastre, cu văi și ape, cu orașe și sate ce-și schimbă mereu înfățișarea.

Oamenii Tulcei par nemulțumiți de ceea ce au făcut ieri, de ceea ce fac astăzi și vor să facă și mai mult. Puține sînt străzile care își trăiesc viața lor obișnuită. Tulcea de mîine răsare din praf, din moloz din betonierele pe care le întîlnești la tot pasul, din traversele grele de fier care închid multe drumuri, dar deschid altele...

În acest context, sportul tulcean nu putea rămîne o activitate minoră, o prezență abia simțită. El nu putea decît să urmeze același drum ascendent. Și l-a urmat. În ultimii ani s-au făcut pași mai mari decît în două decenii, în primul rînd în direcția asigurării bazei materiale de care are nevoie atît sportul de performanță, cît și cel al marilor mase din întreprinderi, din școli, de la sate. Nu mai departe decît în 1963, din acest punct de vedere situația era precară. În județ nu exista încă nici o sală de sport, nu se putea vorbi de nici o bază nautică, atletismul nu avea nicăieri o scenă a lui pe care să se poată desfășura, iar stadioanele, chiar cele aflate în centrul atenției, cele destinate meciurilor de fotbal, aveau un caracter de improvizație. Dar, cum spuneam, aceste aspecte au rămas de domeniul amintirilor. Am văzut stadionul din Tulcea, la construcția căruia, cît mai repede și cu cît mai puține cheltuieli, a contribuit cu drag aproape întreaga suflare tulceană, nu de puține ori venind, cum se spune, cu mîncarea în traistă. Dar cît de mare este satisfacția lor, astăzi! Prin amplasamentul lui, prin instalațiile cu care a fost dotat, stadionul este o adevărată bijuterie, după care ar putea rîvni multe orașe din țară. (Poate că și unele stadioane bucureștene ar avea dreptul să fie invidioase!). Nu vrem să poposim în domeniul cifrelor, acestea potrivindu-se mai bine în cadrul unei prezentări mai ample a activității sportive de pe aceste meleaguri, pe care cititorii o vor găsi, nu peste multă vreme, în coloanele

**Jack BERARIU**

(Continuare în pag. a 2-a)

### MÎINE, PE STADIONUL „23 AUGUST", DE LA ORA 16,30

# SELECȚIONATA OLIMPICĂ A ROMÂNIEI — PERU, O PARTIDĂ DE MARE INTERES

Cu șase zile înaintea importantului meci de la Budapesta, cu națională Ungariei, un alt joc interesant pentru public și pentru fotbalul nostru. Olimpicii vor întîlni, mîine, reprezentativa Perului, și chiar dacă jocul este amical, el are cota sa de interes bine definită de valoarea adversarului și de obiectivele echipei noastre. Meciul de mîine este un joc amical, dar de prestigiu, pentru că la ora actuală națională Perului reprezintă UN NUME BINE COTAT în fotbalul lumii. **Evoluția sa la ultimul campionat mondial, tehnicitatea și viteza jucătorilor săi** — elemente arhicunoscute din auzite, dar și din cele văzute, de majoritatea dintre noi pe micul ecran în timpul „El Mundialului" — **fiind argumentele cele mai puternice ale adversarului de mîine.** Și chiar dacă actuala garnitură a Perului numără numai șase oameni din reușita „expediție mexicană" **(Cubillas, Chumpitaz, Sotil, Mifflin, Salinas** și **Reyes** — jucători de certă valoare internațională), teamul sud-american nu și-a pierdut strălucirea și personalitatea, elanul „nou-

(Continuare în pag. a 3-a)

## STEAUA — PENTRU A 7-a OARĂ CAMPIOANĂ A ȚĂRII LA HANDBAL MASCULIN

Ieri seară, în noua sală a sporturilor din Iași, s-a încheiat ediția 1971—1972 a campionatului masculin de handbal, Divizia A.

La capătul acestei disputate întreceri, cu multe meciuri echilibrate și rezultate surprinzătoare, titlul de campioană a țării a revenit — mai clar ca niciodată — tot echipei Steaua București.

În fotografie, formația campioană a țării: în picioare, de la stînga la dreapta: **Sorin Drăgăniță, Gabriel Kicsid, Theodor Coasă, Werner Stockl, Ștefan Birtalan, Gheorghe Gruia** (căpitanul echipei) și **Cristian Gațu**; jos: **Gheorghe Goran, Mihai Marinescu, Gheorghe Dincă, Ștefan Orban, Ion Popescu** și **Cristian Dieter**. Din fotografie lipsesc antrenorii C. Oțelea și O. Telman, precum și portarul Gh. Munteanu.

Foto: Theo MACARSCHI

### CAMPIONATELE INTERNAȚIONALE DE SĂRITURI ÎN APĂ ALE ROMÂNIEI

# DUELUL ION GANEA — FRANK TAUBERT, CAPUL DE AFIȘ AL REUNIUNII DE AZI

Timp de două zile, săritori de la trambulină în apă, reprezentînd șase țări — Austria, Bulgaria, R.D. Germană, R.F. a Germaniei, Ungaria și România — își dispută, la modernul bazin „23 August" din Capitală, titlurile de campioni internaționali ai României. Competiția prilejuiește întreceri interesante între concurenți de certă valoare a acestei spectaculoase ramuri a natației, printre protagoniști aflîndu-se nume prestigioase ca, de pildă, Frank Taubert (R.D.G.), campion de juniori al Europei. De altfel, trebuie menționată satisfacția oaspeților de a lua parte la campionatele internaționale ale României, care au reunit întotdeauna concurenți cu renume și, în același timp, s-au bucurat de o excelentă organizare. În acest sens, declarația conducătorului delegației R.F. a Germaniei, Klaus Jäger, este semnificativă:

**„Mă aflu pentru a treia oară în țara dumneavoastră și pe baza experienței competițiilor anterioare, sînt convins că și aceasta va avea un deplin succes. Ținînd seama de valorile înscrise în concurs, am convingerea că voi asista la întreceri deosebit de interesante și, totodată, cred că din rîndul celor ce-i voi vedea aici se vor ridica viitorii candidați la titlurile olimpice și europene. Nu ar fi pentru prima dată"**

În așteptarea disputelor, participanții s-au antrenat intens: oaspeții — în scopul unei cît mai grabnice acomodări cu bazinul, reprezentanții României — pentru ultimele retușuri ale săriturilor ce le vor executa. Azi, în prima zi a campionatelor internaționale, va fi interesantă întrecerea băieților la trambulină în cadrul căreia Frank Taubert va suporta presingul unor adversari valoroși, printre care și campionul țării noastre Ion Ganea. La fete, Gitta Laupold (R.D.G.) este prima favorită, dar și ea va avea de înfruntat concurența unor săritoare dornice de afirmare, printre care și reprezentantele României, Melania Deuseară și Ecaterina Dumitru.

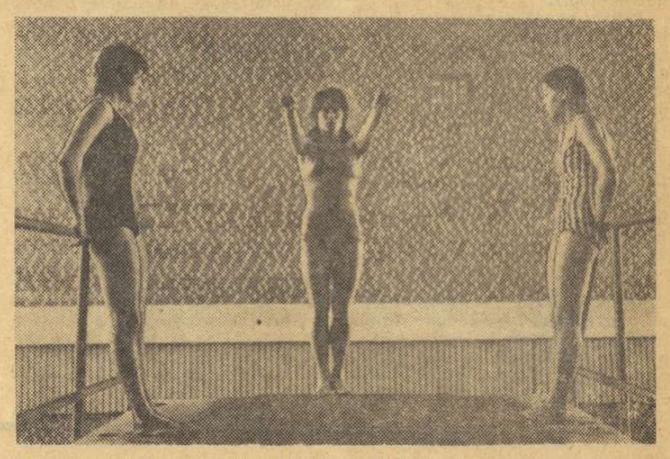

*Ieri, antrenament la platformă. Sare Melania Deuseară, asistată de Sorana Prelipceanu (stînga) și Ecaterina Dumitru*

Foto: Ion MIHAICA

# ÎMBUNĂTĂȚIREA ȘI REGLEMENTAREA SISTEMULUI DE TRANSFERĂRI, CORESPUNZĂTOR ETAPEI ACTUALE DE DEZVOLTARE A MIȘCĂRII SPORTIVE

În anul 1967, răspunzînd unor necesități obiective ale perioadei respective, a fost elaborat regulamentul general de transferări, aflat în vigoare și în prezent. Aplicarea prevederilor acestui regulament a contribuit în mare măsură la stabilizarea și reglementarea unitară a trecerii sportivilor dintr-o unitate sportivă — asociație sau club — în alta. Se poate, de asemenea, aprecia că în acest mod au fost eliminate posibilitățile de interpretare și aplicare eronată a condițiilor de transferare, că s-a făcut ordine într-un domeniu important pentru buna desfășurare a activității sportive de performanță din țara noastră. Din aceste motive putem considera că aplicarea regulamentului de transferări, în forma sa actuală, a corespuns etapei parcurse, reglementînd în bune condiții trecerea sportivilor prin verigile firești ale activității sportive pe care o desfășoară tineretul în diferite etape — școală, facultate, producție, stagiu militar.

Analizînd, însă, viabilitatea și eficiența actualului regulament de transferări în raport direct cu stadiul de dezvoltare a activității competiționale, precum și cu faptul că în această perioadă de aproape 5 ani, federațiile de specialitate și consiliile județene pentru educație fizică și sport au cîștigat o reală experiență și personalitate, consolidîndu-se și îndeplinindu-și atribuțiile de organisme de conducere în domeniul respectiv, rezultă ca o necesitate îmbunătățirea actualului sistem de transferări.

Sînt, de asemenea, și alți factori care justifică și impun o reglementare a acestui sistem, corespunzător etapei actuale de dezvoltare generală a mișcării sportive. În perioada la care ne referim, paralel cu eforturile și preocupările pentru întărirea organizatorică și materială a cluburilor existente, s-a desfășurat acțiunea de înființare a noi cluburi sportive, numărul total al acestor unități de performanță crescînd de la 67 în 1967, la 84 cîte funcționează în prezent. Au fost, de asemenea, înființate noi unități sportive ale elevilor, cu o bogată activitate competițională. În același timp, preocupările susținute pentru îmbunătățirea muncii cu copiii și juniorii au determinat obținerea unor succese remarcabile și intensificarea activității competiționale a acestora.

Analiza aplicării actualului regulament, în contextul amintit, pune în lumină unele neajunsuri ale acestuia. Este vorba, printre altele, de faptul că aplicarea acestui regulament a dus — tocmai din motivele arătate — la o uniformizare excesivă, neținînd seama de specificul și particularitățile fiecărei ramuri de sport în parte, de creșterea preocupărilor și aportului județelor în dezvoltarea sportului de performanță, a activității competiționale în general, de interesul manifestat — după apariția Legii Sportului — de către organele și organizațiile de stat și obștești cu atribuții în domeniul educației fizice și sportului. În același ordine de idei, trebuie făcută și sublinierea că în ultimii 4—5 ani a crescut considerabil numărul sportivilor legitimați, al echipelor participante la competițiile oficiale de diferite categorii și — implicit — volumul și calitatea întrecerilor sportive.

Experiența muncii practice, evaluarea și aprecierea condițiilor în care se desfășoară în prezent activitatea competițională — avîndu-se, de asemenea, în vedere perspectivele de creștere în continuare a acestei activități — reliefează necesitatea ca reglementările privind transferarea sportivilor să fie puse în acord deplin cu cerințele actuale. În acest scop, consultînd numeroase cadre și organe sportive, Comitetul Executiv al Consiliului Național pentru Educație Fizică și Sport a hotărît ca

(Continuare în pag. a 3-a)

baschet

## APĂRAREA AGRESIVĂ, SUB TOATE FORMELE, A DOMINAT TURNEUL MASCULIN DE LA SOFIA

La invitația federației de baschet din Bulgaria, am participat la tradiționala competiție „Marele premiu al orașului Sofia" care a întrunit, ca de obicei, echipe valoroase: Cehoslovacia, Cuba, Bulgaria, Polonia, Ungaria, R. D. Germană și Olanda, toate evoluind, însă, sub denumirea capitalelor respective.

Cu acest prilej, trebuie să mărturisesc că am fost impresionat de nivelul ridicat de pregătire la care s-au prezentat toate participantele, dovedindu-se, o dată în plus, că obiectivele mari (în cazul de față calificarea pentru Jocurile Olimpice, la care candidează șase din cele opt formații) obligă la antrenamente corespunzătoare. Meciurile au fost de o valoare tehnică ridicată și foarte spectaculoase. Fiecare partidă a purtat amprenta combativității excesive, mergîndu-se chiar pînă la duritați (dar fără acte de nesportivitate).

Tactic, toate echipele, fără excepție, au folosit formele de apărare agresivă, de la presing temporar la presing continuu (Havana și Sofia I). Reprezentativa orașului Praga, cîștigătoarea turneului, a surprins prin utilizarea permanentă a presingului temporar și, mai cu seamă, prin schimbările frecvente ale modalității de apărare în cursul aceluiași joc. Văzînd vitalitatea cu care sînt folosite aceste forme de apărare, mă întrebam cînd vor accepta și echipele noastre necesitatea învățării și folosirii agresivității în defensivă? În orice caz, în alte țări s-a înțeles acest lucru și presingul s-a dovedit accesibil oricărui jucător, tînăr sau vîrstnic, de statură medie sau gigant de peste 2 m.

În ceea ce privește atacul, unele echipe au arătat că se pot învăța și aplica mai multe sisteme cu un număr mai mic sau mai mare de combinații, atît pe parcursul unui meci, cît și al întregului turneu. Cehoslovacii au excelat în folosirea a trei sisteme de atac, cu numeroase și eficace combinații atunci cînd contraatacul nu le reușea. Baschetbaliștii cubanezi s-au evidențiat din nou prin calitățile și pregătirea fizică și prin recuperările spectaculoase. O surpriză a constituit-o selecționata Berlinului, care s-a ridicat la valoarea competiției prin readucerea pe prim plan a disciplinei de joc. Este evident că sportivii din R.D. Germană doresc să reintre printre fruntașii baschetului european.

În ceea ce privește arbitrajele, ele s-au străduit să dea o notă de cursivitate întrecerilor, lăsînd destul de liberă lupta pentru minge, manieră mult diferită de cea folosită de arbitrii români în disputele diviziei A.

Selecționata Bucureștiului a absentat de la acest turneu (ca și de la cel desfășurat la începutul lunii aprilie la Kosice), înregistrînd, astfel, un minus de 10 meciuri tari în lupta pentru progres a jucătorilor fruntași. Un handicap greu recuperabil, datorat antrenorilor de club (excepție a făcut Dan Niculescu, de la Dinamo) care, atunci cînd s-a pus problema pregătirii pentru aceste competiții internaționale, au făcut obstrucții (ca și în alte ocazii, de altfel), obligîndu-ne, prin atitudinea lor, să renunțăm la înscrierea echipei Bucureștiului la turneele de la Kosice și de la Sofia

**ALEXANDRU POPESCU**
**antrenor federal**

### DERBY-UL „U" CLUJ — STEAUA ÎNCHEIE TURUL II AL DIVIZIEI A

Echipele masculine participante la Divizia A încheie al doilea tur printr-o etapă interesantă, care cuprinde meciuri de mare interes. La Cluj, partida Universitatea-Steaua reprezintă reeditarea unui tradițional derby, iar la București, Politehnica și Universitatea Timișoara susțin o întîlnire cu urmări directe asupra situației deținătoarei locului III, la care candidează ambele team-uri. În sfîrșit, la Tg. Mureș, Mureșul încearcă să cucerească în dauna Politehnicii Cluj două puncte necesare ca aerul în lupta pe care o dă pentru evitarea retrogradării.

Programul etapei a XXII-a (între paranteze, rezultatele din tur):

Universitatea Cluj-Steaua (78—97), Politehnica București-Universitatea Timișoara (85—80), Mureșul Tg. Mureș-Politehnica Cluj (69—85), ICHF-Politehnica Galați (69—70), Rapid-Voința București (67—66), IEFS-Dinamo (69—83).

Ordinea echipelor în clasament: 1. Dinamo 40 p, 2. Steaua 40 p, 3. „U" Timișoara 35 p, 4. Politehnica Buc. 34 p, 5. „U" Cluj 34 p, 6. Rapid 32 p, 7. ICHF 30 p, 8. IEFS 28 p, 9. Politehnica Cluj 27 p, 10. Voința București 26 p, 11. Politehnica Galați 26 p, 12. Mureșul 25 p.

oină

### CUPA ROMÂNIEI

De curînd, pe terenul de sport al asociației Combinatului poligrafic București s-a disputat prima parte a fazei pe Capitală a „Cupei României" la oină. La întreceri au participat 7 echipe împărțite în două serii, după cum urmează: seria I — C.P.B. I, Gloria, Universitatea II și Dinamo II; seria a II-a: — Dinamo I, Universitatea I și C.P.B. II, urmînd ca primele două clasate din fiecare serie să participe în zilele de 22 și 23 aprilie (pe stadionul Dinamo) la etapa finală a fazei bucureștene.

Iată cîteva dintre rezultatele înregistrate în jocurile desfășurate la sfîrșitul săptămînii trecute: C.P.B. I — Universitatea II 18—9, C.P.B. II — Universitatea I 6—13, Dinamo II — Universitatea II 3—2, Universitatea I — Dinamo I 12—18, Universitatea II — Gloria 5—12. S-au calificat din prima serie C.P.B. I și Gloria, iar din seria a II-a Dinamo I și Universitatea I.

**D. N.**

*Start în proba de 800 de metri fete*

### ÎN SECTORUL 2 AL CAPITALEI

## PESTE 800 DE PARTICIPANȚI LA FINALA „CROSULUI TINERETULUI"

Joi după-amiază, mai mult de 800 de tineri s-au adunat la baza sportivă Fundeni, pentru a-și disputa titlurile de campioni pe sectorul 2 la „Crosul tineretului". Trebuie menționat, mai întîi, succesul de participare din fazele pe asociații școlare sau sindicale, în cadrul cărora au luat startul peste 7 000 de participanți. S-au evidențiat în această acțiune *Școala profesională Electronica* (prof. *Victor Bianu* și *Lucia Zeteș*), *Liceul industrial de poligrafie* (prof. *Marioara Zolia*) și asociațiile sindicale *Calculatorul* (președinte — *Gh. Dumitrescu*), *Vinalcool* (președinte — *Grigore Curelea*), *F.E.A.* (președinte — *Marin Nicolescu*), *Stela* (președinte *Mihai Teodorescu*).

Această manifestare sportivă de amploare a fost dedicată zilelor de 1 și 2 Mai. Ea a constituit, în același timp, și o deschidere oficială a activității sportive de masă pe baza Fundeni, construită, în principal, prin munca patriotică a tinerilor. Astfel, faza pe sector a „Crosului Tineretului" a constituit o primă satisfacție a celor care iubesc sportul din această parte a Capitalei. Un prim succes care anunță și altele pe măsură. **(Rd. T.).**

Iată și cîștigătorii: FETE, *15—16 ani (600 m)*: Agnes Fischer (Lic. 10); *junioare, 17—19 ani (800 m)*: Aurora Gorotcov (Lic. D. Cantemir); *senioare, peste 19 ani (800 m)*: Ecaterina Zanea (Lic. ind. poli. c-tii). BĂIEȚI, *15—16 ani 1 000 m)*: Gh. Dacău (Lic. ind. poli. c-tii); *juniori, 17—19 ani (1 500 m)*: G. Fronie (I.I.R.U.C.); *seniori, peste 19 ani (2 000 m)*: Gh. Constantin (F-ca. Elem. Autom.).

## RÎNDURI DIN SCRISORILE DV....

● „După cîte știu s-au tras la sorți cele două excursii pentru Jocurile Olimpice de la München, oferite de Almanahul Sportul 1972. Cum putem afla numele cîștigătorilor?" **(ZAHARIA CONSTANTIN,** str. V. I. Lenin - Neamț; **CURCAN LICA,** bd. Tomis 125 - Constanța). **Puteți găsi numele căutate în ziarul nostru din 10 martie a.c. (pagina I).** Cu regret, însă, vă putem spune că nu sînt numele dv.

● „În satul Bod există o echipă de handbal — fete — formată numai din elevele școlii generale din sat. Deși media de vîrstă a formației este doar 14,5 ani, ea are renume în județ. Știați de ea?" **(VICTOR SECĂREANU,** str. Viitorului 14 scara C, oraș Săcele). **Mai ales dacă ne spuneți că handbalul este foarte iubit în această comună promitem o vizită și, bineînțeles, un material mai amplu.**

● „M-am abonat la ziarul Sportul în ziua de 2 martie a.c. pe nouă luni (Chitanța — Seria V nr. 241724), dar pînă acum nu am primit încă ziarul. Și a trecut mai mult de jumătate din luna aprilie" **(DAN LERESCU,** str. Alba Iulia 25, București 4). **Curios! Sperăm că după ce vor fi citite aceste rînduri la Oficiul P.T.T.R. al sectorului 4 să... vă vină și ziarul.**

● „Mi-a plăcut pagina retrospectivă privind județul Harghita și m-a impresionat mai ales faptul că elevii din județ au făcut în această iarnă multe patinoare naturale. Sînt un exemplu". **(ELENA NEDELEA,** Liceul teoretic „D. Bolintineanu", com. Bolintinul din Vale). **Nouă ne-a plăcut mai ales faptul că sesizați aportul pe care îl pot aduce elevii la crearea de baze și că doriți să-i imitați pe cei din Harghita.**

● „Pentru prima dată la Tîrgoviște s-a organizat „Marșul poștașilor dîmboviteni". Pe un traseu de 10 km s-au întrecut 83 de concurenți și a învins Ion Dănciulescu. **(NICOLAE SOTIR,** Tîrgoviște). **Frumos. Dacă acest concurs va avea și urmări pozitive în ceea ce privește rapiditatea cu care ajung scrisorile la destinatari — va fi și mai bine.**

● „Posed o colecție a revistei „Fotbal", începînd cu nr. 74 din 26 oct. 1967 și vreau s-o donez cui are nevoie de ea". **(GH. MITRACHE,** str. Caraiman nr. 19 Caracal). **V-am satisfăcut dorința. Fiind vorba de o colecție „la zi", credem că veți găsi amatori.**

● „Doresc să cunosc adresa boberului Ion Panțuru. Mi-o puteți pune la dispoziție?" **(M. RĂDULESCU,** Pitești). **Cu multă plăcere. Scrieți sportivului nostru fruntaș pe adresa „Clubul schi-bob-Sinaia".**

● „Este posibil ca un individ să practice automobilismul, fiindcă știe să conducă, dar fără să aibă carnet de conducere?" **(TITUS FLORIN,** Complexul studențesc T. Vladimirescu, Iași). **Nu se poate vorbi de automobilism, ca sport, fără să ai carnet de conducere!**

**M. Fr.**

rugby

### LOTUL PENTRU MECIUL CU MAROCUL

Rugbyștii selecționabili pentru meciul cu echipa Marocului din cadrul „Cupei națiunilor F.I.R.A." (București, 30 aprilie) au susținut un nou meci de verificare pe stadionul Constructorul din Capitală.

La capătul acestui test antrenorul federal, **prof. Al. Teofilovici** și cei doi antrenori ai lotului, **ing. Radu Demian** și **Teodor Rădulescu** ne-au precizat numele celor 23 de sportivi care au fost aleși:

● FUNDAȘI: **Durbac** și **Bucos**; ● ARIPI: **Suciu, Constantin, Burghelea** și **Răscanu**; CENTRI: **Dragomirescu, Nica Pavlovici, Marica** și **Motrescu**; ● MIJLOCAȘI LA DESCHIDERE: **Nicolescu** și **Marinescu**; ● MIJLOCAȘI LA GRĂMADĂ: **Bărgăunaș** și **Tața**; LINIA A III-A: **Constantin Florin, Atanasiu, Tătucu, Fugigi** și **Al. Pop**; ● LINIA A II-A: **M. Ionescu, Dărăban** și **Postolache**; ● LINIA I: **Baciu, Dinu** și **Precul.** Trăgători: **Popovici** și **Ortelecan.**

Selecționabilii vor participa la o nouă verificare, ultima, miercuri 26 aprilie, după care antrenorii coordonatori ai pregătirilor vor fixa și XV-le pentru meciul cu reprezentativa Marocului.

### DUMINICĂ, ÎN DIVIZIA A

## NU MAI PUȚIN DE TREI DERBY-uri!

Faptul că nu mai puțin de 5 echipe (esalonate pe o distanță doar de trei puncte), aspiră la locul I, face ca etapa a 17-a a campionatului diviziei A de rugby, programată duminică, să rețină în mod deosebit atenția. Adăugați la aceasta și cele trei veritabile derby-uri, toate în țară, care fără îndoială vor spori gradul de interes al întrecerii.

Prin prisma rezultatelor înregistrate în etapa precedentă, cel mai așteptat meci pare să aibă loc la Constanța, unde **Farul** (locul 8) primește replica liderului, **Știința Petroșani.** Înfrîngerea rugbyștilor constănțeni, duminică, acasă, de către C. S. M. Sibiu, dă speranțe studenților din valea Jiului într-un rezultat favorabil. În această privință antrenorul **Teodor Rădulescu** ne-a dat să înțelegem că **nu este dispus să piardă, acum, cînd șansele de a-și apropia titlul îi surid mai mult decît altă dată.** De notat că Știința Petroșani a acumulat în prezent 40 de puncte, deși are un joc mai puțin decît „U" Timișoara, aflată pe locul secund cu același punctaj. În tur, XV-le lui T. Rădulescu a cîștigat destul de ușor, cu 10—4.

Un meci care se anunță la fel de echilibrat este cel de la **Sibiu,** dintre **C.S.M.** — locul 7 — performera etapei precedente și campioana țării, **Steaua,** aflată în prezent pe locul 3. Sibienii, greu de întrecut pe teren propriu, au făcut preparative speciale pentru acest meci. **Prof. Nicolae Boboc,** antrenorul echipei nădăjduiește să obțină un rezultat mai strîns decît cel din toamnă de la București (7—12). Să nu se uite de asemenea că în tur rugbyștii sibieni au condus după prima repriză (4—3).

În fine, la Iași **„Poli"** (locul 9), șocată oarecum de înfrîngerea la scor în fața rugbyștilor militari, va forța o reabilitare în partida cu colegii de la „U" Timișoara, situați pe locul 2 în clasament. Misiune dificilă, desigur în fața unui team decis să nu piardă contactul cu liderul. Antrenorul timișorenilor, **Mitică Antonescu,** ne-a declarat că va menține **formația din partida cu Grivița Roșie** și speră **într-un rezultat favorabil** (în tur: 25—12 pentru „U").

În celelalte partide ale etapei, gazdele și organizatorii pornesc inițial favoriți: **Grivița Roșie** (5) în dauna **Rulmentului Bîrlad** (6) — în tur rugbyștii bucureșteni au fost învingători cu 10—3 — **Dinamo** (4) în fața **Sportului studențesc** (10) — în tur 7—0 pentru dinamoviști — ca și **Agronomia Cluj** (12) în partida cu **Gloria** (11) — în tur 7—3 pentru Gloria.

handbal

### ÎNCEPE TURUL III ÎN CAMPIONATUL FEMININ, DIVIZIA A

## DERBYUL ETAPEI A XIX-a, VOINȚA ODORHEI-UNIVERSITATEA TIMIȘOARA

*Unul dintre numeroasele momente în care campioana — Universitatea București — a făcut eforturi disperate în apărare pentru a păstra fragilul avans de un punct în meciul cu Universitatea Cluj*

Foto: S. BAKCSI

Astăzi și mîine se dispută — la București, Tg. Mureș și Odorhei — etapa a XIX-a (prima a turului III) a campionatului feminin de handbal, divizia A. Meciuri interesante marchează trecerea în ultima treime a campionatului, dintre ele desprinzîndu-se — ca un veritabil derby — întîlnirea de la Odorhei, unde — cu siguranță — liderului i se va opune o dîrză rezistență. Sperăm că F.R.H. a delegat cupluri de arbitri care să asigure, din toate punctele de vedere, o normală desfășurare a meciurilor.

Iată programul etapei:

SÎMBĂTĂ: Universitatea București — Rapid (ora 17, teren „Tineretului");

DUMINICĂ: Mureșul Tg. Mureș — Universitatea Cluj; Voința Odorhei — Universitatea Timișoara; I.E.F.S. — Textila Buhuși (ora 16.30, teren Dinamo); Confecția — Rulmentul Brașov (ora 17.30, teren Dinamo).

| | | | | | | |
|---|---|---|---|---|---|---|
| 1. „U" TIMIȘOARA | 17 | 16 | 0 | 1 | 284—161 | 32 |
| 2. „U" București | 17 | 14 | 1 | 2 | 241—178 | 29 |
| 3. I.E.F.S. | 18 | 10 | 2 | 6 | 204—181 | 22 |
| 4. Textila | 18 | 8 | 2 | 8 | 198—213 | 18 |
| 5. Mureșul | 18 | 7 | 2 | 9 | 193—203 | 16 |
| 6. Rulmentul | 18 | 7 | 2 | 9 | 223—263 | 16 |
| 7. Voința | 18 | 7 | 1 | 10 | 171—201 | 15 |
| 8. Rapid | 18 | 5 | 3 | 10 | 182—192 | 13 |
| 9. Confecția | 18 | 3 | 3 | 12 | 193—230 | 9 |
| 10. „U" Cluj | 18 | 3 | 2 | 13 | 193—268 | 8 |

## LA SEMNALELE ZIARULUI

Într-unul din numerele trecute ale ziarului nostru erau criticate unele lipsuri în activitatea sportivă din orașul Isaccea (jud. Tulcea). Comitetul Executiv al Consiliului popular orășenesc ne-a răspuns la critică, arătîndu-ne măsurile preconizate a fi luate în vederea îmbunătățirii acestei activități și, în special, pentru asigurarea, după posibilitățile existente, a bazei materiale proprii.

**„Pentru remedierea acestei situații** — se arată în adresa primită — **ne propunem să organizăm o serie de acțiuni obștești, manifestări cultural-distractive pentru asigurarea dezvoltării bazei materiale a activității sportive locale".**

În ultimul timp, după cum reiese din adresă, la Isaccea a fost înființată o secție de haltere, care pentru început are peste 20 de membri, iar în curînd, cu ajutorul Consiliului județean al sindicatelor Tulcea, se va crea un centru de caiac-canoe.

★

**„Degeaba avem ambiții, dacă n-avem condiții"** — a fost titlul unui material apărut la rubrica **„Epistolele săptămînii"**, în care se arăta situația precară a sportului din Rubla — Valea Rîmnicului (județul Buzău); lipsă totală de activitate, terenul de sport desființat ș.a.

Evident, relatarea cazului n-a rămas fără ecoul cuvenit. Comitetul județean Buzău al U.T.C. a trimis un activist la fața locului, care a constatat justețea celor relatate în ziar: cele două-trei echipe care existau în trecut s-au autodizolvat, terenul a fost arat de către C.A.P. fără să se pună la dispoziție un alt loc unde să se amenajeze o nouă bază sportivă. Nimeni din comună — Consiliul popular, C.A.P., organizația de tineret — nu se mai ocupa de problema sportului.

După cum se relatează în adresa primită și semnată de tov. **Gheorghe Voicu,** președintele consiliului tineret-muncitoresc al Comitetului județean Buzău al UT.C., care s-a deplasat la fața locului, organele locale — Consiliul popular, C.A.P. și organizația U.T.C. — au luat o serie de măsuri practice pentru revitalizarea sportului din comună. Astfel, organizația U.T.C. a dezbătut problema educației fizice și sportului într-o ședință, a reactivizat conducerea asociației și va mobiliza tineretul din comună pentru amenajarea unui nou teren de sport.

caiac-canoe

### MÎINE SE DESCHIDE SEZONUL NAUTIC ÎN CAPITALĂ

Mîine, pe lacul Herăstrău, iubitorii sporturilor nautice vor putea urmări două atrăgătoare întreceri la care și-au anunțat participarea numeroși sportivi bucureșteni. Startul în aceste reuniuni va marca începutul unui bogat sezon competițional ce culminează cu Jocurile Olimpice.

**„CUPA C.S.S."**

Canotorii din Capitală își vor disputa mîine întîietatea — începînd de la ora 8— în tradiționalul concurs **„Cupa C.S.S.".** Întrecerea, organizată de Clubul sportiv școlar, consituie o avanpremieră a campionatului republican de fond ce se va desfășura la începutul lunii mai, pe Bega.

ciclism

### Un nou test pentru rutieri

## CURSA DE FOND „CUPA F. R. CICLISM"

**Aflați în viitoarea pregătirii pentru marile întreceri internaționale ale sezonului, rutierii români se prezintă sîmbătă și duminică la un nou test: tradiționala întrecere de fond** „CUPA F. R. CICLISM". Cicliștii fruntași din Capitală și din țară — inclusiv membrii loturilor naționale — vor parcurge SÎMBĂTĂ ETAPA I, **București — Alexandria — București, 140 km (start la ora 14,30 de la km 15),** iar DUMINICĂ ETAPA A II-a, **circuit la Toboc-Tei, 25 de ture (100 km), startul fiind fixat pentru ora 10.** Fără îndoială, competiția va constitui un nou prilej de afirmare a alergătorilor susceptibili de a fi selecționați în echipele naționale.

În continuarea programului competițional, marți și miercuri se va disputa la Brașov — în organizarea asociației sportive CIBO — o nouă cursă de fond. Programul ei prevede: **100 km pe șoseaua Brașov-Hărman (în 3 ture) — marți (start la ora 10) și circuit în Poiana Brașov — miercuri (start la ora 11).**

Sînt, de fapt, ultimele competiții de fond înaintea plecării rutierilor fruntași la marile competiții. După lotul restrîns care s-a deplasat ieri în Italia, alte delegații de rutieri vor pleca în Berlinul occidental și Austria. Apoi, la 3 mai: start în cea de a 25-a ediție a „Cursei Păcii"

volei

### MECIUL I. E. F. S. — PENICILINA

## DOMINĂ PENULTIMA ETAPĂ A CAMPIONATULUI FEMININ

**Deși incompletă, etapa a XXI-a, penultima a campionatului feminin,** nu este lipsită de interes. Dimpotrivă.

Trei din cele 4 meciuri sînt programate în Capitală. În centrul atenției se situează, fără îndoială, întîlnirea de duminică dintre I.E.F.S. și **PENICILINA IAȘI (sala Giulești, ora 11,30).** Partida are o importanță deosebită pentru ambele echipe. Studentele, pentru a-și păstra în continuare locul 4, au nevoie, indiscutabil, de victorie, ca de altfel și ieșencele, dacă mai doresc (și credem acest lucru) să se mențină în lupta pentru primul loc. RAPIDUL are o misiune mai facilă în partida cu CONSTRUCTORUL ARAD (sîmbătă, sala Giulești, ora 16,00). În continuare, se va disputa meciul MEDICINA — C.P.B., avînd drept favorită formația medicinistelor. Cea de a patra partidă: UNIVERSITATEA TIMIȘOARA—C.S.M. SIBIU.

● În sala **Progresul, de la ora 17,** au loc ultimele meciuri din cadrul „Criteriului Primăverii": DINAMO—I.E.F.S., STEAUA—PROGRESUL.

automobilism

### NUMEROȘI AUTOMOBILIȘTI LA STARTUL CURSEI DE VITEZĂ ÎN COASTĂ DE LA POIANA BRAȘOV

Prima competiție oficială, care marchează startul noului sezon al sportului auto, se va disputa duminică pe serpentinele drumului Brașov — Poiana. Este vorba de prima cursă de viteză în coastă din cele patru prezente în calendar în cadrul campionatului național respectiv. Organizată de filiala A.C.R. Brașov și clubul Universitatea Brașov, cursa de la Poiana promite să fie anul acesta o manifestație de amploare, pe listele de înscriere figurînd **100 de alergători și 8 echipe.** Cifrele reprezintă un record și dovedesc că reîntegrarea automobilismului printre sporturi are ca prim efect organizarea unor echipe pe care le dorim permanente și cît mai temeinic susținute. De altfel, de la startul acestei întreceri inaugurale a sezonului auto nu vor lipsi piloții fruntași din București, Cluj și Brașov, cărora li se vor alătura o serie de tineri. În privința mașinilor, notăm că în afara celor 6—7 Renault 8 Gordini și o Dacia 1100 S, vor fi prezente la cursă și **două Dacia 1300, pregătite special,** una la Pitești de către uzină și alta la Dacia Service din București de către Marin Dumitrescu. Este interesant de urmărit evoluția lor în comparație cu R—8 Gordini, mașini speciale de curse, pînă acum mereu în frunte la întrecerile noastre.

Ca de obicei, mașinile participante vor fi împărțite în clase, după capacitate, astfel: Cl 1 pînă la 700 cmc, Cl 2 de la 700 la 1000 cmc, Cl 3 de la 1000 la 1150 cmc, Cl 4 de la 1150 la 1300 cmc și Cl 5 peste 1300 cmc.

Astăzi după-amiază, începînd de la ora 14, alergătorii vor participa la antrenamentul oficial, cursa fiind programată pentru mîine între orele 9—13, fiecare concurent urmînd să efectueze două urcări cronometrate din care cea mai bună va fi reținută pentru clasament.

Mîine dimineață, în Parcul Dinamo

## UN INTERESANT PROGRAM CULTURAL-SPORTIV

**Inființarea clubului cultural, precum și alte acțiuni din ultima vreme au venit să sublinieze preocuparea clubului Dinamo pentru organizarea unei cît mai bogate activități culturale și artistice pentru membrii clubului, pentru susținătorii lui, ca și pentru restul cetățenilor.**

**O asemenea acțiune este cea care se va desfășura duminică dimineața, începînd de la ora 9, pe bazele din Parcul Dinamo. Este vorba de un bogat program cultural-sportiv, cu multe elemente de atracție, cum ar fi: un concert de fanfară, demonstrații de judo și de oină, exerciții cu cîini de serviciu, meci feminin de fotbal, jocul de rugby Dinamo — Sportul Studențesc etc.**


## A APĂRUT NUMĂRUL 8 AL REVISTEI ILUSTRATE SPORT

Spicuim din cuprins:

**FOTBAL:** ● Pe Népstadion, „tricolorii" atacă un record de peste patru decenii — comentariu în preajma meciului cu reprezentativa Ungariei ● De vină sînt iluziile... ● Va fi Petreanu o extremă de temut?

**BOX:** ● Cadeții boxului nostru așteaptă nerăbdători Campionatele europene ● Ultima repriză — continuarea povestirii despre fostul campion mondial Sonny Liston.

**ATLETISM:** ● Reportaj olimpic: 4 discobole pentru... 3 pașaporte muncheneze.

**GIMNASTICA:** ● Cu gîndul la J.O. — fotoreportaj de la campionatele internaționale ale României.

**TENIS:** ● Ilie Năstase și-a început seria '72 ● Petre Mărmureanu despre Cupa Davis 1972...

**NATAȚIE:** ● „Oricînd aș ceda 10 crauliste pentru o înotătoare ca Anca Groza!" — declară fostul recordman mondial Alex Jany.

**HALTERE:** ● Dialog despre sportul celor puternici — în preajma Campionatului european de la Constanța.

Rubricile „Viața sportivă", „Sport magazin", precum și alte fotoreportaje completează acest interesant număr al revistei ilustrate „SPORT".


## CONFERINȚĂ

Centrul de cercetări științifice al C.N.E.F.S., Consiliul municipal pentru educație fizică și sport și I.E.F.S., în colaborare cu Universitatea populară București, anunță conferința: **„Modelul de pregătire în jocurile sportive** (fotbal)". Expunerea va fi făcută — luni 24 aprilie 1972, orele 12,30, în sala Dalles — de către prof. univ. Ion Șiclovan, șeful catedrei de teorie și metodica educației fizice și sportului a I.E.F.S.

## DEZVOLTAREA ȘI FOLOSIREA BAZEI MATERIALE

*(Urmare din pag. 1)*

dioase!). Nu vrem să poposim în noastre. Dar, nu putem, totuși, să nu notăm cele trei stadioane construite în orașele Tulcea, Babadag și Măcin, cele patru săli (pentru antrenamente) de la Tulcea și Babadag, cele șase baze nautice de la Tulcea, Sulina, Chilia Veche și Jirighiol, cele trei arene pentru volei, baschet și handbal amenajate la Tulcea (cu instalație de nocturnă) și la Babadag, pe lîngă puzderia de baze sportive mai puțin pretențioase, dar deosebit de utile care împînzesc acum județul, orașele și satele lui.

În locul oricărei enumerări, este mai bine, însă, să reproducem cuvintele-sinteză pe care primul secretar al Comitetului județean de partid, tov. **Teodor Coman,** le-a rostit în cadrul recentei ședințe a secretariatului Comitetului județean de partid, în care a fost analizat modul cum este folosită baza materială, cum i se asigură o eficiență cît mai mare, atît pentru sportul de performanță, cît și pentru cel de masă:

**— Avem acum la Babadag și la Măcin instalații sportive pe care nu mai departe decît cu patru ani în urmă, nu le avea nici Tulcea.**

Dar, construcția de baze sportive nu constituie un scop în sine, ci un mijloc de dezvoltare a activității sportive, de angrenare a cît mai multor oameni ai muncii, a întregului tineret, în această activitate dătătoare de forțe fizice și morale.

Cei care au luat cuvîntul cu prilejul acestei ședințe deosebit de importante pentru dezvoltarea activității sportive în această parte a țării — tov. **Ion Gheorghe,** secretar al Comitetului județean de partid, **Dumitru Apostol,** vicepreședintele al U.J.C.M. Tulcea, **Ioan Olaru,** președintele C.J.E.F.S., **Popa Iovită,** șeful secției organizare și control a C.N.E.F.S. — au aprofundat problema folosirii la maximum a bazei materiale, a întreținerii ei, a dezvoltării unor sporturi ce ar putea fi practicate cu succes: fotbalul, boxul, dar mai ales caiacul și canoea, parcă anume create pentru oamenii Deltei, cu mușchii lor de oțel.

Din păcate, bazele sportive nu sînt folosite întotdeauna la întreaga lor capacitate. Un exemplu concludent în această privință îl oferă bazele sportive din incinta școlilor, care, în afara orelor de educație fizică, rămîn pustii. Și rezultatele — negative — se fac simțite mai tîrziu, atunci cînd mulți tineri intră în facultăți sau în armată, cu o foarte slabă pregătire fizică. Mai există și o altă problemă, aceea a bazelor sportive care apar, trăiesc o viață cît se poate de scurtă și apoi dispar, fiindcă nu există un act de proprietate asupra lor. Și este vorba de zeci de baze simple care au o astfel de istorie, deși pentru amenajarea lor s-au cheltuit bani și eforturi. Alte terenuri și instalații sportive sînt lăsate în voia soartei, se degradează și munca trebuie reluată de la început. Dar, parcă, entuziasmul nu mai e același. Și, probabil că ceea ce se întîmplă la Tulcea, se întîmplă și pe alte meleaguri, astfel că semnalul de alarmă ce s-a tras în ședința secretariatului Comitetului județean de partid Tulcea ar putea avea ecouri mai prelungi...

Evident, se cere mai multă grijă pentru întreținerea bazelor sportive, a materialelor și echipamentului. Consiliul popular județean și-a propus să sprijine această acțiune, prin afectarea unor sume provenite din contribuțiile bănești ale populației. Ele vor fi folosite pentru împrejmuirea bazelor sportive, pentru înfrumusețarea lor, în general. Aveam, pe de altă parte, să aflăm că NU EXISTĂ NICI O SCHIȚĂ DE SISTEMATIZARE, PE CARE SĂ NU FIGUREZE UN LOC DESTINAT ACTIVITĂȚII SPORTIVE! Una dintre cele mai importante realizări în această direcție va fi Sala sporturilor, a cărei construcție va începe încă în acest an, discuțiile continuînd doar în legătură cu locul unde urmează să fie amplasată.

Este semnificativ, de asemenea, faptul că privirile nu sînt îndreptate numai asupra localităților mai mari din județ. N-au fost uitate nici satele, nici comunele. Și iată că în cursul acestui trimestru, **toate comitetele executive comunale vor analiza activitatea sportivă din raza lor, urmînd să stabilească măsuri concrete pentru dezvoltarea bazei materiale în acest cincinal.**

Bucurîndu-se din plin de sprijinul Comitetului județean de partid, **activitatea sportivă a oamenilor muncii de pe aceste meleaguri are toate perspectivele de a căpăta noi dimensiuni.** De pe acum, privind înapoi, iubitorii sportului din județul Tulcea au motive de mîndrie. De la un singur tulcean care a adus acasă un tricou de campion național, s-a ajuns la cifra de 17 campioni naționali. Și, această creștere concludentă s-a realizat pe parcursul ultimilor patru ani. De altfel, numărul sportivilor legitimați, al celor angajați pe drumul performanței, a sporit și el substanțial, trecînd de la 700 la 2 000. În Deltă, pescarii așteaptă cu nerăbdare orele de sport. Și, fiindcă tot graiul cifrelor este cel mai convingător, vom menționa că, în anul 1971, județul Tulcea a ocupat un loc „în față", al șaptelea, în ierarhia celor 23 de județe aflate în întrecere în cadrul grupei a II-a. Onorabil apare și locul pe care Tulcea l-a obținut în clasamentul pe întreaga țară: 23 din 40 de județe.

Dar, pentru ca succesele să fie și mai mari, trebuie luptat pentru consolidarea bazei materiale și pentru maxima ei folosire. Acest lucru nu este însă suficient.

**— Concomitent cu această preocupare, care nu trebuie să slăbească nici o clipă** — a spus tov. **Teodor Coman,** primul secretar al Comitetului județean de partid, în care toți văd un adevărat părinte al sportului tulcean — **este necesară o intensificare a propagandei pentru sport, demonstrîndu-se virtuțile acestei activități, rolul ei în făurirea unui cetățean cu înalte calități fizice și morale, un cetățean sănătos, puternic, capabil să facă față sarcinilor pe care i le pune în față viața, construcția socialistă.**

PROLETARI DIN TOATE TĂRILE, UNIȚI-VĂ!

# Sportul

ZIAR AL CONSILIULUI NAȚIONAL PENTRU EDUCAȚIE FIZICĂ ȘI SPORT

ANUL XXVIII — Nr. 7034 | 4 PAGINI 30 BANI | Sîmbătă 22 aprilie 1972

## DAN CRISTEA ȘI GH. VULPE CONCUREAZĂ ÎN U.R.S.S.

Schiorii **Dan Cristea** și **Gheorghe Vulpe** se află în U.R.S.S. unde vor participa la două concursuri internaționale. Sînt invitați și sportivi din Bulgaria, Polonia, Cehoslovacia, R.D.G., Franța, Italia, Austria. Menționăm că aceste întreceri se vor desfășura în stațiunea montană **Terskol**, aflată pe muntele **Elbrus**, la 5 000 m altitudine.

# LUCRĂRILE SESIUNII MARII ADUNĂRI NAȚIONALE

Vineri dimineața, în cea de a doua zi a lucrărilor sesiunii Marii Adunări Naționale, a continuat dezbaterea celorlalte proiecte de legi înscrise pe ordinea de zi a actualei sesiuni.

Deputații și invitații prezenți sub cupola Marii Adunări Naționale au întîmpinat cu îndelungi aplauze pe conducătorii partidului și statului, tovarășii **Nicolae Ceaușescu, Ion Gheorghe Maurer, Emil Bodnaraș, Manea Mănescu, Paul Niculescu-Mizil, Gheorghe Pană, Virgil Trofin, Ilie Verdeț, Maxim Berghianu, Gheorghe Cioară, Florian Dănălache, Constantin Drăgan, Janos Fazekas, Dumitru Popescu, Leonte Răutu, Gheorghe Stoica, Vasile Vîlcu.**

În sală, alături de deputați, se aflau numeroși invitați — conducători de instituții centrale și organizații obștești, activiști de partid și de stat, personalități ale vieții economice, științifice și culturale, ziariști. Erau prezenți, de asemenea, șefi ai misiunilor diplomatice acreditați în țara noastră.

Lucrările sînt deschise de președintele Marii Adunări Naționale, tovarășul **Ștefan Voitec**

La începutul ședinței de dimineață, deputatul **Mihai Gere**, secretar al Consiliului Național al Frontului Unității Socialiste, a prezentat expunerea la proiectul de lege privind organizarea și funcționarea controlului obștesc, inițiat de Frontul Unității Socialiste, împreună cu un număr mare de deputați ai Marii Adunări Naționale. În continuare, deputatul **Dumitru Balalia**, președintele Comisiei pentru consiliile populare și administrația de stat, a prezentat raportul comisiilor permanente ale M.A.N., care au examinat acest proiect de lege.

La dezbaterea generală au luat cuvîntul deputații **Ioachim Moga**, prim secretar al Comitetului județean Hunedoara al P.C.R., președintele consiliului popular județean, **Elena Grigoriu**, președinta Comitetului județean Ilfov al femeilor, **Ion Alexandru**, președintele Consiliului județean Prahova al sindicatelor, și **Aurel Cristea**, prim-secretar al Comitetului municipal Sibiu al P.C.R., primarul municipiului.

Proiectul de lege a fost discutat apoi pe articole. Marea Adunare Națională a adoptat prin vot secret cu bile **Legea privind organizarea și funcționarea controlului obștesc**. Textul legii, al cărui proiect a fost publicat în presă și supus discuției publice, va apărea în Buletinul oficial.

Trecîndu-se la următorul punct de pe ordinea de zi, deputatul **Ion Stănescu**, ministrul de interne, a prezentat expunerea la proiectul de lege privind cazierul judiciar, iar deputatul **Mihail Ghelmegeanu**, vicepreședinte al Comisiei juridice, a expus raportul comisiei la proiectul de lege.

După discutarea pe articole, Marea Adunare Națională a adoptat, cu unele amendamente propuse de deputați, prin vot secret cu bile, **Legea privind cazierul judiciar**, care va fi publicată în Buletinul oficial.

La ultimul punct al ordinei de zi, Biroul Marii Adunări Naționale a propus deputaților următoarele modificări în componența unor comisii permanente ale M.A.N.: eliberarea din Comisia pentru probleme de apărare a tovarășului Vasile Patilineț, fiind numit ministru, și alegerea tovarășului Vasile Potop; eliberarea din Comisia economico-financiară a tovarășului Dumitru Petrescu, ales membru al Consiliului de Stat și alegerea tovarășilor Ioan Ciucu; eliberarea din Comisia pentru sănătate, muncă și asigurări sociale a tovarășilor Ioan Cotoț și Petre Ionescu, numiți ambasadori, și alegerea tovarășilor Mihai Burcă și Dumitru Simulescu. Propunerile au fost aprobate prin votul deschis al deputaților.

La amiază, lucrările ședinței s-au încheiat.

Președintele Marii Adunări Naționale, tovarășul **Ștefan Voitec**, a anunțat că reluarea lucrărilor actualei sesiuni în ședință plenară va fi comunicată din timp. Comisiile permanente ale Marii Adunări Naționale își vor continua lucrările potrivit competenței lor.

(Agerpres)

### Turneul internațional de box „Centura de aur"

# GABRIEL POMETCU ȘI ANTONIU VASILE ÎNVINGĂTORI ÎNAINTE DE LIMITĂ

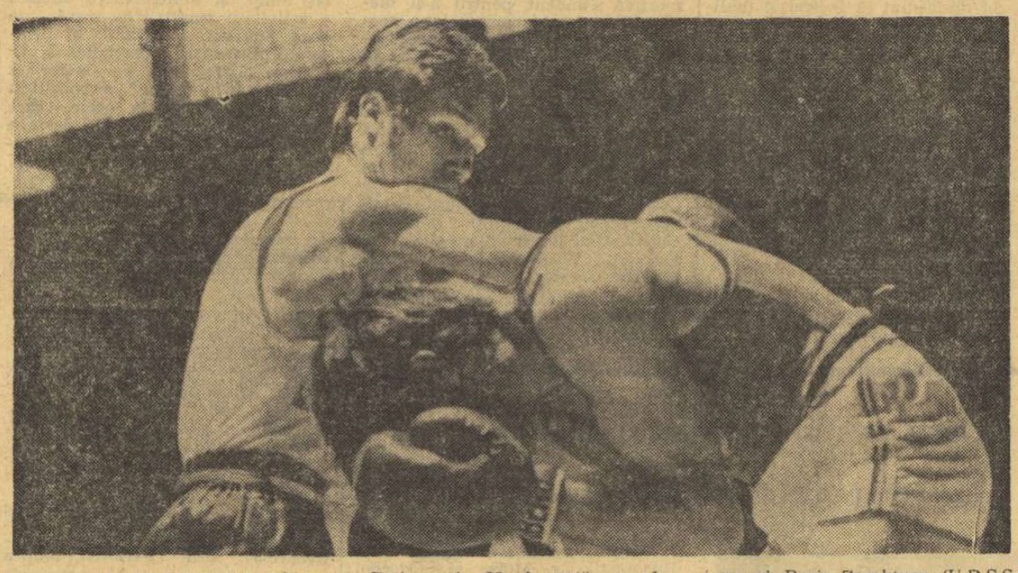

*De la primele schimburi de lovituri francezul Trioulaire s-a ascuns în mănuși, nerezistînd asaltului lui Gabriel Pometcu.*

Patinoarul „23 August" a găzduit ieri meciurile din cadrul semifinalelor turneului internațional de box dotat cu „Centura de aur". În reuniunea de la orele 14 și-au disputat întîietatea pentru un loc în programul finalelor pugiliștii de la categoriile muscă, pană, ușoară, mijlocie mică, mijlocie și grea.

CAT. MUSCĂ. În meciul inaugural al semifinalelor au urcat treptele ringului Constantin Gruiescu și Boris Zarektuev (U.R.S.S.). După o primă repriză echilibrată, Gruiescu a luat conducerea luptei și cu lovituri surprinzătoare de la distanță a oprit de fiecare dată ofensiva adversarului. Simțindu-se depășit, Zarektuev a atacat dezlănțuit în ultimul rund, dar l-a găsit mereu bine pregătit pe boxerul român. **Gruiescu b.p. (3—2) Zarektuev.** Resimțindu-se în urma efortului extraordinar depus în ziua precedentă, Anton Cojan l-a depășit mai puțin convingător decît ne așteptam pe Francisc Molnar. Totuși, victoria sa n-a stat sub semnul întrebării. **Cojan b.p. (4—1) Molnar.**

CAT. PANĂ. Doar 2 minute i-au fost necesare lui Gabriel Pometcu pentru a-l scoate din luptă pe francezul Daniel Trioulaire. Un croșeu expediat de român în ficat l-a trimis pe Trioulaire la podea pentru 8 secunde. Curajos, francezul a re-

**Paul IOVAN**
**Mihai TRANCA**

*(Continuare în pag. a 4-a)*

## DUMINICĂ: FINALELE

Pentru partidele finale de duminică dimineața, de la ora 10, s-au calificat, în ordinea categoriilor următorii pugiliști: **Ștefan Boboc — Giulio Rivera (Cuba), Constantin Gruiescu — Anton Cojan, Toni Mircea — Vasile Kiss, Gabriel Pometcu — Octavian Amăzăroaie, Antoniu Vasile — Orlando Palacios (Cuba), Calistrat Cutov — Cornel Hodui, Janoș Kajdi (Ung) — Jürgen-Hans Kaiser (R.D.G.), Ștefan Florea — Orlando Garbey (Cuba), Alec Năstac — Ian Györffi, Gilberto Carrillo (Cuba) — Horst Stump, Ilie Dascălu — Dumitru Zelinca.**

# SPORT, AGREMENT, MIȘCARE

**Apropierea zilei de 1 Mai, tradiționala sărbătoare internațională a tuturor celor ce muncesc, declanșează în întreaga țară energii sporite pentru îndeplinirea și depășirea planurilor de producție, generează succese însemnate în marele efort constructiv al poporului nostru.**

**Potrivit recomandărilor ședinței Comitetului Executiv al C.C. al P.C.R., de a se organiza cu prilejul lui 1 Mai ample programe artistice, culturale și sportive, organele și organizațiile noastre au alcătuit planurile manifestărilor, avînd drept scop să asigure maselor de cetățeni activități de agrement care să facă zilele de odihnă cît mai plăcute, cît mai atrăgătoare.**

**Publicăm, în rîndurile de mai jos, cîteva amănunte din țară:**

### CLUJ: Stadionul municipal — centrul sportiv al zilelor de 1 și 2 Mai

În cadrul programului cultural-sportiv, organizat pe Stadionul Municipal cu prilejul zilei de 1 Mai, sportul clujean va fi bogat reprezentat nu numai de către consacrații arenei, dar și de tinerii care aspiră abia acum la lauri. Astfel, după două reprize de gimnastică, susținute de purtători ai cravatelor roșii și un program de piramide, executat de studenți ai Facultății de educație fizică, gimnaști de la C.S.M., Politehnica, Școala sportivă, Liceele N. Bălcescu și Nr. 11 (ambele cu program de educație fizică) își vor demonstra precizia și siguranța în cadrul unei suite de sărituri și exerciții acrobatice. Programul conține și un punct-divertisment: meciul de fotbal feminin dintre echipele Recordul și Porțelanul. În pauză sînt programate ștafete de atletism, pentru băieți și fete.

**Ns. D.**

### REȘIȚA: Variat program competițional și demonstrativ

Toate întrecerile sportive oficiale pe care sportivii reșițeni le vor susține înaintea zilei de 1 Mai vor fi dedicate acestei sărbători. În plus, pe data de 30 aprilie se inaugurează ediția 1972 a campionatului județean de handbal. În ziua de 1 Mai, atleții de la C.S.M. Reșița și Școala sportivă Reșița vor avea drept oaspeți pe colegii lor de la Școala sportivă din Caransebeș, într-un concurs devenit tradițional. În aceeași zi va începe turneul Centrului de copii și juniori al C.S.M., la fotbal, iar la Șura Ortacilor — loc de agrement foarte drag reșițenilor, aflat lîngă barajul Secu — vor avea loc demonstrații ale pugiliștilor de la C.S.M. și Școala sportivă, ale judokanilor din cele două centre reșițene (Tînărul Metalurgist și C.S.M.) și ale gimnaștilor Școlii sportive. Concursuri deosebit de atractive se vor desfășura în ziua de 2 mai pe stadionul Valea Domanului.

### Divizia A la atletism

## AZI, LA BUCUREȘTI, PITEȘTI ȘI CLUJ, PRIMELE ÎNTRECERI

Începînd de astăzi, pe 8 stadioane ale țării încep întrecerile diviziei naționale și faza interjudețeană la atletism (concursul republican). În Capitală, echipa Dinamo pornește favorită în fața Rapidului și a selecționatei timișorene (este interesant de urmărit duelul dintre sprinterii timișoreni și cei dinamoviști), ca și formația Steaua, în „triunghiularul" de la Pitești, cu Metalul București și selecționata Argeș. Merită să fie urmărită cu atenție cursa de 800 m a băieților și aruncarea discului femei cu Lia Manoliu, Olimpia Catarama și Carmen Ionescu). În sfîrșit, la Cluj, reprezentativa C.A.U. nu poate oferde în fața atleților din județele Cluș și Brașov deși, în întrecerile feminine, bucureștencele vor întîmpina o rezistență dîrză din partea localnicelor.

În concursul interjudețean — zonele I și II — alte 18 formații vor evolua la Rm. Vîlcea, Constanța, Baia Mare, Satu Mare, Reșița și București.

# DEZVOLTAREA ȘI FOLOSIREA BAZEI MATERIALE — CONDIȚIE ESENȚIALĂ ÎN DESFĂȘURAREA UNEI BUNE ACTIVITĂȚI SPORTIVE

**Problemele sportului tulcean, în discuția Secretariatului Comitetului județean de partid**

Tulcea, aprilie. Orașul reproduce la scară redusă — dar de-a dreptul impresionantă pentru cel care n-a mai fost de mult pe aceste meleaguri — imaginea imensului șantier de muncă de pe întregul cuprins al țării noastre, cu văi și ape, cu orașe și sate ce-și schimbă mereu înfățișarea.

Oamenii Tulcei par nemulțumiți de ceea ce au făcut ieri, de ceea ce fac astăzi și vor să facă și mai mult. Puține sînt străzile care își trăiesc viața lor obișnuită. Tulcea de mîine răsare din praf, din moloz din betonierele pe care le întîlnești la tot pasul, din traversele grele de fier care închid multe drumuri, dar deschid altele...

În acest context, sportul tulcean nu putea rămîne o activitate minoră, o prezență abia simțită. El nu putea decît să urmeze același drum ascendent. Și l-a urmat. În ultimii ani s-au făcut pași mai mari decît în două decenii, în primul rînd în direcția asigurării bazei materiale de care are nevoie atît sportul de performanță, cît și cel al marilor mase, din întreprinderi, din școli, de la sate. Nu mai departe decît în 1963, din acest punct de vedere situația era precară. În județ nu exista încă nici o sală de sport, nu se putea vorbi de nici o bază nautică, atletismul nu avea nicăieri o scenă a lui pe care să se poată desfășura, iar stadioanele, chiar cele aflate în centrul atenției, cele destinate meciurilor de fotbal, aveau un caracter de improvizație. Dar, cum spuneam, aceste aspecte au rămas de domeniul amintirilor. Am văzut stadionul din Tulcea, la construcția căruia, cît mai repede și cu cît mai puține cheltuieli, a contribuit cu drag aproape întreaga suflare tulceană, nu de puține ori venind, cum se spune, cu mîncarea în traistă. Dar cît de mare este satisfacția lor, astăzi! Prin amplasamentul lui, prin instalațiile cu care a fost dotat, stadionul este o adevărată bijuterie, după care ar putea rîvni multe orașe din țară. (Poate că și unele stadioane bucureștene ar avea dreptul să fie invidioase!). Nu vrem să poposim în domeniul cifrelor, acestea potrivindu-se mai bine în cadrul unei prezentări mai ample a activității sportive de pe aceste meleaguri, pe care cititorii o vor găsi, nu peste multă vreme, în coloanele

**Jack BERARIU**

*(Continuare în pag. a 2-a)*

### MÎINE, PE STADIONUL „23 AUGUST", DE LA ORA 16,30

# SELECȚIONATA OLIMPICĂ A ROMÂNIEI — PERU, O PARTIDĂ DE MARE INTERES

Cu șase zile înaintea importantului meci de la Budapesta, cu naționala Ungariei, un alt joc interesant pentru public și pentru fotbalul nostru. Olimpicii vor întîlni, mîine, reprezentativa Perului, și chiar dacă jocul este amical, el are cota sa de interes bine definită de valoarea adversarului și de obiectivele echipei noastre. Meciul de mîine este un joc amical, dar de prestigiu, pentru că la ora actuală naționala Perului reprezintă UN NUME BINE COTAT în fotbalul lumii. **Evoluția sa la ultimul campionat mondial, tehnicitatea și viteza jucătorilor săi** — elemente arhicunoscute din auzite, dar și din cele văzute, de majoritatea dintre noi pe micul ecran în timpul „El Mundialului" — **fiind argumentele cele mai puternice ale adversarului de mîine.** Și chiar dacă actuala garnitură a Perului numără numai șase oameni din reușita „expediție mexicană" **(Cubillas, Chumpitaz, Sotil, Mifflin, Salinas** și **Reyes** — jucători de certă valoare internațională), teamul sud-american nu și-a pierdut strălucirea și personalitatea, elanul „nou-

**Mircea M. IONESCU**

*(Continuare în pag. a 3-a)*

## STEAUA — PENTRU A 7-a OARĂ CAMPIOANĂ A ȚĂRII LA HANDBAL MASCULIN

Ieri seară, în noua sală a sporturilor din Iași, s-a încheiat ediția 1971—1972 a campionatului masculin de handbal, Divizia A.

La capătul acestei disputate întreceri, cu multe meciuri echilibrate și rezultate surprinzătoare, titlul de campioană a țării a revenit — mai clar ca niciodată — tot echipei Steaua București.

În fotografie, formația campioană a țării: în picioare, de la stînga la dreapta: **Sorin Drăgăniță, Gabriel Kicsid, Theodor Coasă, Werner Stockl, Ștefan Birtalan, Gheorghe Gruia** (căpitanul echipei) și **Cristian Gațu**; jos: **Gheorghe Goran, Mihai Marinescu, Gheorghe Dincă, Ștefan Orban, Ion Popescu** și **Cristian Dieter**. Din fotografie lipsesc antrenorii C. Oțelea și O. Telman, precum și portarul Gh. Munteanu.

Foto: Theo MACARSCHI

### CAMPIONATELE INTERNAȚIONALE DE SĂRITURI ÎN APĂ ALE ROMÂNIEI

# DUELUL ION GANEA — FRANK TAUBERT, CAPUL DE AFIȘ AL REUNIUNII DE AZI

Timp de două zile, săritori de la trambulină în apă, reprezentînd șase țări — Austria, Bulgaria, R.D. Germană, R.F. a Germaniei, Ungaria și România — își dispută, la modernul bazin „23 August" din Capitală, titlurile de campioni internaționali ai României. Competiția prilejuiește întreceri interesante între concurenți de certă valoare a acestei spectaculoase ramuri a natației, printre protagoniști aflîndu-se nume prestigioase ca, de pildă, Frank Taubert (R.D.G.), campion de juniori al Europei. De altfel, trebuie menționată satisfacția oaspeților de a lua parte la campionatele internaționale ale României, care au reunit întotdeauna concurenți cu renume și, în același timp, s-au bucurat de o excelentă organizare. În acest sens, declarația conducătorului delegației R.F. a Germaniei, Klaus Jäger, este semnificativă:

**„Mă aflu pentru a treia oară în țara dumneavoastră și pe baza experienței competițiilor anterioare, sînt convins că și aceasta va avea un deplin succes. Ținînd seama de valorile înscrise în concurs, am convingerea că voi asista la întreceri deosebit de interesante și, totodată, cred că din rîndul celor ce-i voi vedea aici se vor ridica viitorii candidați la titlurile olimpice și europene. Nu ar fi pentru prima dată"**

În așteptarea disputelor, participanții s-au antrenat intens: oaspeții — în scopul unei cît mai grabnice acomodări cu bazinul, reprezentanții României — pentru ultimele retușuri ale salturilor ce le vor executa. Azi, în prima zi a campionatelor internaționale, va fi interesantă întrecerea băieților la trambulină în cadrul căreia Frank Taubert va suporta presingul unor adversari valoroși, printre care și campionul țării noastre Ion Ganea. La fete, Gitta Leupold (R.D.G.) este prima favorită, dar și ea va avea de înfruntat concurența unor săritoare dornice de afirmare, printre care și reprezentantele României, Melania Deușeară și Ecaterina Dumitru.

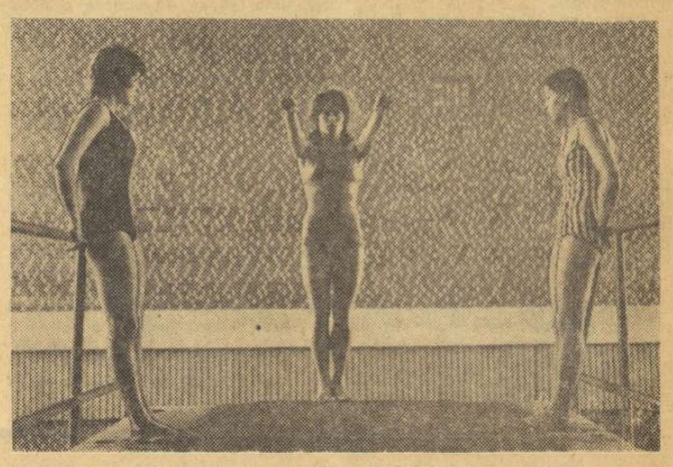

*Ieri, antrenament la platformă. Sare Melania Deușeară, asistată de Sorana Prelipceanu (stînga) și Ecaterina Dumitriu*

Foto: Ion MIHAICA

# ÎMBUNĂTĂȚIREA ȘI REGLEMENTAREA SISTEMULUI DE TRANSFERĂRI, CORESPUNZĂTOR ETAPEI ACTUALE DE DEZVOLTARE A MIȘCĂRII SPORTIVE

În anul 1967, răspunzînd unor necesități obiective ale perioadei respective, a fost elaborat regulamentul general de transferări, aflat în vigoare și în prezent. Aplicarea prevederilor acestui regulament a contribuit în mare măsură la stabilizarea și reglementarea unitară a trecerii sportivilor dintr-o unitate sportivă — asociație sau club — în alta. Se poate, de asemenea, aprecia că în acest mod au fost eliminate posibilitățile de interpretare și aplicare eronată a condițiilor de transferare, că s-a făcut ordine într-un domeniu important pentru buna desfășurare a activității sportive de performanță din țara noastră. Din aceste motive putem considera că aplicarea regulamentului de transferări, în forma sa actuală, a corespuns etapei parcurse, reglementînd în bune condiții trecerea sportivilor prin verigile firești ale activității sportive pe care o desfășoară tineretul în diferite etape — școală, facultate, producție, stagiu militar.

Analizînd, însă, viabilitatea și eficiența actualului regulament de transferări în raport direct cu stadiul de dezvoltare a activității competiționale, precum și cu faptul că în această perioadă de aproape 5 ani, federațiile de specialitate și consiliile județene pentru educație fizică și sport au cîștigat o reală experiență și personalitate, consolidîndu-se și îndeplinindu-și atribuțiile de organisme de conducere în domeniul respectiv, rezultă ca o necesitate îmbunătățirea actualului sistem de transferări.

Sînt, de asemenea, și alți factori care justifică și impun o reglementare a acestui sistem, corespunzător etapei actuale de dezvoltare generală a mișcării sportive. În perioada la care ne referim, paralel cu eforturile și preocupările pentru întărirea organizatorică și materială a cluburilor existente, s-a desfășurat acțiunea de înființare a noi cluburi sportive, numărul total al acestor unități de performanță crescînd de la 67 în 1967, la 84 cîte funcționează în prezent. Au fost, de asemenea, înființate noi unități sportive ale elevilor, cu o bogată activitate competițională. În același timp, preocupările susținute pentru îmbunătățirea muncii cu copiii și juniorii au determinat obținerea unor succese remarcabile și intensificarea activității competiționale a acestora.

Analiza aplicării actualului regulament, în contextul amintit, pune în lumină unele neajunsuri ale acestuia. Este vorba, printre altele, de faptul că aplicarea acestui regulament a dus — tocmai din motivele arătate — la o uniformizare excesivă, neținînd seama de specificul și particularitățile fiecărei ramuri de sport în parte, de creșterea preocupărilor și aportului județelor în dezvoltarea sportului de performanță, a activității competiționale în general, de interesul manifestat — după apariția Legii Sportului — de către organele și organizațiile de stat și obștești cu atribuții în domeniul educației fizice și sportului. În același ordine de idei, trebuie făcută și sublinierea că în ultimii 4—5 ani a crescut considerabil numărul sportivilor legitimați, al echipelor participante la competițiile oficiale de diferite categorii și — implicit — volumul și calitatea întrecerilor sportive.

Experiența muncii practice, evaluarea și aprecierea condițiilor în care se desfășoară în prezent activitatea competițională — avîndu-se, de asemenea, în vedere perspectivele de creștere în continuare a acestei activități — reliefează necesitatea ca reglementările privind transferarea sportivilor să fie puse în acord deplin cu cerințele actuale. În acest scop, consultînd numeroase cadre și organe sportive, Comitetul Executiv al Consiliului Național pentru Educație Fizică și Sport a hotărît ca

*(Continuare în pag. a 3-a)*

baschet

## APĂRAREA AGRESIVĂ, SUB TOATE FORMELE, A DOMINAT TURNEUL MASCULIN DE LA SOFIA

La invitația federației de baschet din Bulgaria, am participat la tradiționala competiție „Marele premiu al orașului Sofia" care a întrunit, ca de obicei, echipe valoroase : Cehoslovacia, Cuba, Bulgaria, Polonia, Ungaria, R. D. Germană și Olanda, toate evoluînd, însă, sub denumirea capitalelor respective.

Cu acest prilej, trebuie să mărturisesc că am fost impresionat de nivelul ridicat de pregătire la care s-au prezentat toate participantele, dovedindu-se, o dată în plus, că obiectivele mari (în cazul de față calificarea pentru Jocurile Olimpice, la care candidează șase din cele opt formații) obligă la antrenamente corespunzătoare. Meciurile au fost de o valoare tehnică ridicată și foarte spectaculoase. Fiecare partidă a purtat amprenta combativității excesive, mergîndu-se chiar pînă la duritați (dar fără acte de nesportivitate).

Tactic, toate echipele, fără excepție, au folosit formele de apărare agresivă, de la presing temporar la presing continuu (Havana și Sofia I). Reprezentativa orașului Praga, cîștigătoarea turneului, a surprins prin utilizarea permanentă a presingului temporar și, mai cu seamă, prin schimbările frecvente ale modalității de apărare în cursul aceluiași joc. Văzînd vitalitatea cu care sînt folosite aceste forme de apărare, mă întreb am cînd vor accepta și echipele noastre necesitatea învățării și folosirii agresivității în defensivă ? În orice caz, în alte țări s-a înțeles acest lucru și presingul s-a dovedit accesibil oricărui jucător, tînăr sau vîrstnic, de statură medie sau gigant de peste 2 m.

În ceea ce privește atacul, unele echipe au arătat că se pot învăța și aplica mai multe sisteme cu un număr mai mic sau mai mare de combinații, atît pe parcursul unui meci, cît și al întregului turneu. Cehoslovacii au excelat în folosirea a trei sisteme de atac, cu numeroase și eficace combinații atunci cînd contraatacul nu le reușea. Baschetbaliștii cubanezi s-au evidențiat din nou prin calitățile și pregătirea fizică și prin recuperările spectaculoase. O surpriză a constituit-o selecționata Berlinului, care s-a ridicat la valoarea competiției prin readucerea pe prim plan a disciplinei de joc. Este evident că sportivii din R.D. Germană doresc să reintre printre fruntașii baschetului european.

În ceea ce privește arbitrajele, ele s-au străduit să dea o notă de cursivitate întrecerilor, lăsînd destul de liberă lupta pentru minge, manieră mult diferită de cea folosită de arbitrii români în disputele diviziei A.

Selecționata Bucureștiului a absentat de la acest turneu (ca și de la cel desfășurat la începutul lunii aprilie la Kosice), înregistrînd, astfel, un minus de 10 meciuri tari în lupta pentru progres a jucătorilor fruntași. Un handicap greu recuperabil, datorat antrenorilor de club (excepție a făcut Dan Niculescu, de la Dinamo) care, atunci cînd s-a pus problema pregătirii pentru aceste competiții internaționale, au făcut obstrucții (ca și în alte ocazii, de altfel), obligîndu-ne, prin atitudinea lor, să renunțăm la înscrierea echipei Bucureștiului la turneele de la Kosice și de la Sofia

**ALEXANDRU POPESCU**
**antrenor federal**

### DERBY-UL „U" CLUJ — STEAUA ÎNCHEIE TURUL II AL DIVIZIEI A

Echipele masculine participante la Divizia A încheie al doilea tur printr-o etapă interesantă, care cuprinde meciuri de mare interes. La Cluj, partida Universitatea-Steaua reprezintă reeditarea unui tradițional derby, iar la București, Politehnica și Universitatea Timișoara susțin o întîlnire cu urmări directe asupra situației deținătoarei locului III, la care candidează ambele team-uri. În sfîrșit, la Tg. Mureș, Mureșul încearcă să cucerească în dauna Politehnicii Cluj două puncte necesare ca aerul în lupta pe care o dă pentru evitarea retrogradării.

Programul etapei a XXII-a (între paranteze, rezultatele din tur) : Universitatea Cluj-Steaua (78—97), Politehnica București-Universitatea Timișoara (85—80), Mureșul Tg. Mureș-Politehnica Cluj (69—85), ICHF-Politehnica Galați (69—70), Rapid-Voința București (67—66), IEFS-Dinamo (69—83).

Ordinea echipelor în clasament: 1. Dinamo 40 p, 2. Steaua 40 p, 3. „U" Timișoara 35 p, 4. Politehnica Buc. 34 p, 5. „U" Cluj 34 p, 6. Rapid 32 p, 7. ICHF 30 p, 8. IEFS 28 p, 9. Politehnica Cluj 27 p, 10. Voința București 26 p, 11. Politehnica Galați 26 p, 12. Mureșul 25 p.

*Start în proba de 800 de metri fete*

### ÎN SECTORUL 2 AL CAPITALEI

## PESTE 800 DE PARTICIPANȚI LA FINALA „CROSULUI TINERETULUI"

Joi după-amiază, mai mult de 800 de tineri s-au adunat la baza sportivă Fundeni, pentru a-și disputa titlurile de campioni pe sectorul 2 la „Crosul tineretului". Trebuie menționat, mai întîi, succesul de participare din fazele pe asociații școlare sau sindicale, în cadrul cărora au luat startul peste 7 000 de participanți. S-au evidențiat în această acțiune *Școala profesională Electronica* (prof. *Victor Bianu* și *Lucia Zeteș*), *Liceul industrial de poligrafie* (prof. *Marioara Zolia*) și asociațiile sindicale *Calculatorul* (președinte — *Gh. Dumitrescu*), *Vinalcool* (președinte — *Grigore Curelea*), *F.E.A.* (președinte — *Marin Nicolescu*), *Stela* (președinte *Mihai Teodorescu*).

Această manifestare sportivă de amploare a fost dedicată zilelor de 1 și 2 Mai. Ea a constituit, în același timp, și o deschidere oficială a activității sportive de masă pe baza Fundeni, construită, în principal, prin munca patriotică a tinerilor. Astfel, faza pe sector a „Crosului Tineretului" a constituit o primă satisfacție a celor care iubesc sportul din această parte a Capitalei. Un prim succes care anunță și altele pe măsură. **(Rd. T.).**

Iată și cîștigătorii: FETE, *15—16 ani (600 m)*: Agnes Fischer (Lic. 10) ; *junioare, 17—19 ani (800 m)* : Aurora Gorotcov (Lic. D. Cantemir) ; *senioare, peste 19 ani (800 m)* : Ecaterina Zanea (Lic. ind. poli. c-tii). BĂIEȚI, *15—16 ani 1 000 m)* : Gh. Dacău (Lic. ind. poli. c-tii) ; *juniori, 17—19 ani (1 500 m)* : G. Fronie (I.I.R.U.C.); *seniori, peste 19 ani (2 000 m)*: Gh. Constantin (F-ca. Elem. Autom.).

## RÎNDURI DIN SCRISORILE DV....

● „După cîte știu s-au tras la sorți cele două excursii pentru Jocurile Olimpice de la München, oferite de Almanahul Sportul 1972. Cum putem afla numele cîștigătorilor ?" **(ZAHARIA CONSTANTIN,** str. V. I. Lenin - Neamț ; **CURCAN LICA,** bd. Tomis 125 - Constanța). **Puteți găsi numele căutate în ziarul nostru din 10 martie a.c. (pagina I).** Cu regret, însă, vă putem spune că nu sînt numele dv.

● „În satul Bod există o echipă de handbal — fete — formată numai din elevele școlii generale din sat. Deși media de vîrstă a formației este doar 14,5 ani, ea are renume în județ. Știați de ea ?" **(VICTOR SECĂREANU,** str. Viitorului 14 scara C, oraș Săcele). **Mai ales dacă ne spuneți că handbalul este foarte iubit în această comună promitem o vizită și, bineînțeles, un material mai amplu.**

● „M-am abonat la ziarul Sportul în ziua de 2 martie a.c. pe nouă luni (Chitanța — Seria V nr. 241724), dar pînă acum nu am primit încă ziarul. Și a trecut mai mult de jumătate din luna aprilie" **(DAN LERESCU,** str. Alba Iulia 25, București 4). **Curios ! Sperăm că după ce vor fi citite aceste rînduri la Oficiul P.T.T.R. al sectorului 4 să... vă vină și ziarul.**

● „Mi-a plăcut pagina retrospectivă privind județul Harghita și m-a impresionat mai ales faptul că elevii din județ au făcut în această iarnă multe patinoare naturale. Sînt un exemplu". **(ELENA NEDELEA,** Liceul teoretic „D. Bolintineanu", com. Bolintinul din Vale). **Nouă ne-a plăcut mai ales faptul că sesizați aportul pe care îl pot aduce elevii la crearea de baze și că doriți să-i imitați pe cei din Harghita.**

● „Pentru prima dată la Tîrgoviște s-a organizat „Marșul poștașilor dîmbovițeni". Pe un traseu de 10 km s-au întrecut 83 de concurenți și a învins Ion Dănciulescu. **(NICOLAE SOTIR** Tîrgoviște). **Frumos. Dacă acest concurs va avea și urmări pozitive în ceea ce privește rapiditatea cu care ajung scrisorile la destinatari — va fi și mai bine.**

● „Posed o colecție a revistei „Fotbal", începînd cu nr. 74 din 26 oct. 1967 și vreau s-o donez cui are nevoie de ea". **(GH. MITRACHE,** str. Caraiman nr. 19 Caracal). **V-am satisfăcut dorința. Fiind vorba de o colecție „la zi", credem că veți găsi amatori.**

● „Doresc să cunosc adresa boberului Ion Panțuru. Mi-o puteți pune la dispoziție ?" **(M. RĂDULESCU,** Pitești). **Cu multă plăcere. Scrieți sportivului nostru fruntaș pe adresa „Clubul schi-bob-Sinaia".**

● „Este posibil ca un individ să practice automobilismul, fiindcă știe să conducă, dar fără să aibă carnet de conducere ?" **(TITUS FLORIN,** Complexul studențesc T. Vladimirescu, Iași). **Nu se poate vorbi de automobilism, ca sport, fără să ai carnet de conducere !**

**M. Fr.**

handbal

### ÎNCEPE TURUL III ÎN CAMPIONATUL FEMININ, DIVIZIA A

## DERBYUL ETAPEI A XIX-a, VOINȚA ODORHEI-UNIVERSITATEA TIMIȘOARA

*Unul dintre numeroasele momente în care campioana — Universitatea București — a făcut eforturi disperate în apărare pentru a păstra fragilul avans de un punct în meciul cu Universitatea Cluj*

Foto : S. BAKCSI

Astăzi și mîine se dispută — la București, Tg. Mureș și Odorhei — etapa a XIX-a (prima a turului III) a campionatului feminin de handbal, divizia A. Meciuri interesante marchează trecerea în ultima treime a campionatului, dintre ele desprinzîndu-se — ca un veritabil derby — întîlnirea de la Odorhei, unde — cu siguranță — liderului i se va opune o dîrză rezistență. Sperăm că F.R.H. a delegat cupluri de arbitri care să asigure, din toate punctele de vedere, o normală desfășurare a meciurilor.

Iată programul etapei :

SÎMBĂTĂ : Universitatea București — Rapid (ora 17, teren „Tineretului") ;

DUMINICĂ : Mureșul Tg. Mureș — Universitatea Cluj ; Voința Odorhei — Universitatea Timișoara ; I.E.F.S. — Textila Buhuși (ora 16.30, teren Dinamo) ; Confecția — Rulmentul Brașov (ora 17.30, teren Dinamo).

| | | | | | | |
|---|---|---|---|---|---|---|
| 1. | „U" TIMIȘOARA | 17 | 16 | 0 | 1 | 284—161 32 |
| 2. | „U" București | 17 | 14 | 1 | 2 | 241—178 29 |
| 3. | I.E.F.S. | 18 | 10 | 2 | 6 | 204—181 22 |
| 4. | Textila | 18 | 8 | 2 | 8 | 198—213 18 |
| 5. | Mureșul | 18 | 7 | 2 | 9 | 183—203 16 |
| 6. | Rulmentul | 18 | 7 | 2 | 9 | 228—263 16 |
| 7. | Voința | 18 | 7 | 1 | 10 | 171—201 15 |
| 8. | Rapid | 18 | 5 | 3 | 10 | 182—192 13 |
| 9. | Confecția | 18 | 3 | 3 | 12 | 193—230 9 |
| 10. | „U" Cluj | 18 | 3 | 2 | 13 | 193—268 8 |

rugby

### LOTUL PENTRU MECIUL CU MAROCUL

Rugbyștii selecționabili pentru meciul cu echipa Marocului din cadrul „Cupei națiunilor F.I.R.A." (București, 30 aprilie) au susținut un nou meci de verificare pe stadionul Constructorul din Capitală.

La capătul acestui test antrenorul federal, **prof. Al. Teofilovici** și cei doi antrenori ai lotului, **ing. Radu Demian** și **Teodor Rădulescu** ne-au precizat numele celor 23 de sportivi care au fost aleși:

● FUNDAȘI: **Durbac** și **Bucos;** ● ARIPI: **Suciu, Constantin, Burghelea** și **Răscanu;** CENTRI: **Dragomirescu, Nica Pavlovici, Marica** și **Motrescu;** ● MIJLOCAȘI LA DESCHIDERE: **Nicolescu** și **Marinescu;** ● MIJLOCAȘI LA GRĂMADĂ: **Bărgăunaș** și **Tața;** LINIA A III-A: **Constantin Florin, Atanasiu, Tătucu, Fugigi** și **Al. Pop;** ● LINIA A II-A: **M. Ionescu, Dărăban** și **Postolache;** ● LINIA I: **Baciu, Dinu** și **Precul.** Trăgători: **Popovici** și **Ortelecan.**

Selecționabilii vor participa la o nouă verificare, ultima, miercuri 26 aprilie, după care antrenorii coordonatori ai pregătirilor vor fixa și XV-le pentru meciul cu reprezentativa Marocului.

### DUMINICĂ, ÎN DIVIZIA A

## NU MAI PUȚIN DE TREI DERBY-uri !

Faptul că nu mai puțin de 5 echipe (eșalonate pe o distanță doar de trei puncte), aspiră la locul I, face ca etapa a 17-a a campionatului diviziei A de rugby, programată duminică, să rețină în mod deosebit atenția. Adăugați la aceasta și cele trei veritabile derby-uri, toate în țară, care fără îndoială vor spori gradul de interes al întrecerii.

Prin prisma rezultatelor înregistrate în etapa precedentă, cel mai așteptat meci pare să aibă loc la Constanța, unde **Farul** (locul 8) primește replica liderului, **Știința Petroșani.** Înfrîngerea rugbyștilor constățeni, duminică, acasă, de către C. S. M. Sibiu, dă speranțe studenților din valea Jiului într-un rezultat favorabil. În această privință antrenorul **Teodor Rădulescu** ne-a dat să înțelegem că **nu este dispus să piardă, acum, cînd șansele de a-și apropria titlul îi surid mai mult decît altă dată.** De notat că Știința Petroșani a acumulat în prezent 40 de puncte, deși are un joc mai puțin decît „U" Timișoara, aflată pe locul secund cu același punctaj. În tur, XV-le lui T. Rădulescu a cîștigat destul de ușor, cu 10—4.

Un meci care se anunță la fel de echilibrat este cel de la Sibiu, dintre C.S.M. — locul 7 — performera etapei precedente și campioana țării, **Steaua,** aflată în prezent pe locul 3. Sibienii, greu de întrecut pe teren propriu, au făcut preparative speciale pentru acest meci. **Prof. Nicolae Boboc,** antrenorul echipei nădăjduiește să obțină un rezultat mai strîns decît cel din toamnă de la București (7—12). Să nu se uite de asemenea că în tur rugbyștii sibieni au condus după prima repriză (4—3).

În fine, la Iași **„Poli"** (locul 9), șocată oarecum de înfrîngerea la scor în fața rugbyștilor militari, va forța o reabilitare în partida cu colegii de la „U" Timișoara, situați pe locul 2 în clasament. Misiune dificilă, desigur în fața unui team decis să nu piardă contactul cu liderul. Antrenorul timișorenilor, **Mitică Antonescu,** ne-a declarat că va menține **formația din partida cu Grivița Roșie și speră într-un rezultat favorabil** (în tur : 25—12 pentru „U").

În celelalte partide ale etapei, gazdele și organizatorii pornesc inițial favoriți : **Grivița Roșie** (5) în dauna **Rulmentului Bîrlad** (6) — în tur rugbyștii bucureșteni au fost învingători cu 16—3 — **Dinamo** (4) în fața **Sportului studențesc** (10) — în tur 7—0 pentru dinamoviști — ca și **Agronomia Cluj** (12) în partida cu **Gloria** (11) — în tur 7—3 pentru Gloria.

## LA SEMNALELE ZIARULUI

Într-unul din numerele trecute ale ziarului nostru erau criticate unele lipsuri în activitatea sportivă din orașul Isaccea (jud. Tulcea). Comitetul Executiv al Consiliului popular orășenesc ne-a răspuns la critică, arătîndu-ne măsurile preconizate a fi luate în vederea îmbunătățirii acestei activități și, în special, pentru asigurarea, după posibilitățile existente, a bazei materiale proprii.

**„Pentru remedierea acestei situații** — se arată în adresa primită — **ne propunem să organizăm o serie de acțiuni obștești, manifestări cultural-distractive pentru asigurarea dezvoltării bazei materiale a activității sportive locale".**

În ultimul timp, după cum reiese din adresă, la Isaccea a fost înființată o secție de haltere, care pentru început are peste 20 de membri, iar în curînd, cu ajutorul Consiliului județean al sindicatelor Tulcea, se va crea un centru de caiac-canoe.

★

**„Degeaba avem ambiții, dacă n-avem condiții"** — a fost titlul unui material apărut la rubrica **„Epistolele săptămînii"**, în care se arăta situația precară a sportului din Rubla — Valea Rîmnicului (județul Buzău) ; lipsă totală de activitate, terenul de sport desființat ș.a.

Evident, relatarea cazului n-a rămas fără ecoul cuvenit. Comitetul județean Buzău al U.T.C. a trimis un activist la fața locului, care a constatat justețea celor relatate în ziar : cele două-trei echipe care existau în trecut s-au autodizolvat, terenul a fost arat de către C.A.P. fără să se pună la dispoziție un alt loc unde să se amenajeze o nouă bază sportivă. Nimeni din comună — Consiliul popular, C.A.P., organizația de tineret — nu se mai ocupa de problema sportului.

După cum se relatează în adresa primită și semnată de tov. **Gheorghe Voicu,** președintele consiliului tineret-muncitoresc al Comitetului județean Buzău al UT.C., care s-a deplasat la fața locului, organele locale — Consiliul popular, C.A.P. și organizația U.T.C. — au luat o serie de măsuri practice pentru revitalizarea sportului din comună. Astfel, organizația U.T.C. a dezbătut problema educației fizice și sportului într-o ședință, a reactivizat conducerea asociației și va mobiliza tineretul din comună pentru amenajarea unui nou teren de sport.

caiac-canoe

### MÎINE SE DESCHIDE SEZONUL NAUTIC ÎN CAPITALĂ

Mîine, pe lacul Herăstrău, iubitorii sporturilor nautice vor putea urmări două atrăgătoare întreceri la care și-au anunțat participarea numeroși sportivi bucureșteni. Startul în aceste reuniuni va marca începutul unui bogat sezon competițional ce culminează cu Jocurile Olimpice.

**„CUPA C.S.S."**

Canotorii din Capitală își vor disputa mîine întîietatea — începînd de la ora 8— în tradiționalul concurs **„Cupa C.S.S.".** Întrecerea, organizată de Clubul sportiv școlar, consittuie o avanpremieră a campionatului republican de fond ce se va desfășura la începutul lunii mai, pe Bega.

ciclism

### Un nou test pentru rutieri

## CURSA DE FOND „CUPA F. R. CICLISM"

**Aflați în vîltoarea pregătirii pentru marile întreceri internaționale ale sezonului, rutierii români se prezintă sîmbătă și duminică la un nou test : tradiționala întrecere de fond** „CUPA F. R. CICLISM". Cicliștii fruntași din Capitală și din țară — inclusiv membrii loturilor naționale — vor parcurge SÎMBĂTĂ ETAPA I, **București — Alexandria — București, 140 km (start la ora 14,30 de la km 15),** iar DUMINICĂ ETAPA A II-a, **circuit la Toboc-Tei, 25 de ture (100 km), startul fiind fixat pentru ora 10.** Fără îndoială, competiția va constitui un nou prilej de afirmare a alergătorilor susceptibili de a fi selecționați în echipele naționale.

În continuarea programului competițional, marți și miercuri se va disputa la Brașov — în organizarea asociației sportive CIBO — o nouă cursă de fond. Programul ei prevede : **100 km pe șoseaua Brașov-Hărman (în 3 ture) — marți** (start la ora 10) **și circuit în Poiana Brașov — miercuri (start la ora 11).**

Sînt, de fapt, ultimele competiții de fond înaintea plecării rutierilor fruntași la marile competiții. După lotul restrîns care s-a deplasat ieri în Italia, alte delegații de rutieri vor pleca în Berlinul occidental și Austria. Apoi, la 3 mai : start în cea de a 25-a ediție a „Cursei Păcii"

volei

### MECIUL I. E. F. S. — PENICILINA

## DOMINĂ PENULTIMA ETAPĂ A CAMPIONATULUI FEMININ

**Deși incompletă, etapa a XXI-a, penultima a campionatului feminin, nu este lipsită de interes.** Dimpotrivă.

Trei din cele 4 meciuri sînt programate în Capitală. În centrul atenției se situează, fără îndoială, întîlnirea de duminică dintre I.E.F.S. și PENICILINA IAȘI **(sala Giulești, ora 11,30).** Partida are o importanță deosebită pentru ambele echipe. Studentele, pentru a-și păstra în continuare locul 4, au nevoie, indiscutabil, de victorie, ca de altfel și ieșencele, dacă mai doresc (și credem acest lucru) să se mențină în lupta pentru primul loc. RAPIDUL are o misiune mai facilă în partida cu CONSTRUCTORUL ARAD **(simbătă, sala Giulești, ora 16,00).** În continuare, se va disputa meciul MEDICINA — C.P.B., avînd drept favorită formația medicinistelor. Cea de a patra partidă : UNIVERSITATEA TIMIȘOARA—C.S.M. SIBIU.

● În sala **Progresul, de la ora 17,** au loc ultimele meciuri din cadrul „Criteriului Primăverii": DINAMO—I.E.F.S., STEAUA—PROGRESUL.

AUTOMOBILISM

### NUMEROȘI AUTOMOBILIȘTI LA STARTUL CURSEI DE VITEZĂ ÎN COASTĂ DE LA POIANA BRAȘOV

Prima competiție oficială, care marchează startul noului sezon al sportului auto, se va disputa duminică pe serpentinele drumului Brașov — Poiana. Este vorba de prima cursă de viteză în coastă din cele patru prezente în calendar în cadrul campionatului național respectiv. Organizată de filiala A.C.R. Brașov și clubul Universitatea Brașov, cursa de la Poiana promite să fie una dintre cele mai manifestații de amploare, pe listele de înscriere figurînd **100 de alergători și 8 echipe.** Cifrele reprezintă un record și dovedesc că reintegrarea automobilismului printre sporturi are ca prim efect organizarea unor echipe pe care le dorim permanente și cît mai temeinic susținute. De altfel, de la startul acestei întreceri inaugurale a sezonului auto nu vor lipsi piloții fruntași din București, Cluj și Brașov, cărora li se vor alătura o serie de tineri. În privința mașinilor, notăm că în afara celor 6—7 Renault 8 Gordini și o Dacia 1100 S, vor fi prezente la cursă și **două Dacia 1300, pregătite special,** una la Pitești de către uzină și alta la Dacia Service din București de către Marin Dumitrescu. Este interesant de urmărit evoluția lor în comparație cu R—8 Gordini, mașini speciale de curse, pînă acum mereu în frunte la întrecerile noastre.

Ca de obicei, mașinile participante vor fi împărțite în clase, după capacitate, astfel : Cl 1 pînă la 700 cmc, Cl 2 de la 700 la 1000 cmc, Cl 3 de la 1000 la 1150 cmc, Cl 4 de la 1150 la 1300 cmc și Cl 5 peste 1300 cmc.

Astăzi după-amiază, începînd de la ora 14, alergătorii vor participa la antrenamentul oficial, cursa fiind programată pentru mîine între orele 9—13, fiecare concurent urmînd să efectueze două urcări cronometrate din care cea mai bună va fi reținută pentru clasament.

Mîine dimineață, în Parcul Dinamo

## UN INTERESANT PROGRAM CULTURAL-SPORTIV

**Inființarea clubului cultural, precum și alte acțiuni din ultima vreme au venit să sublinieze preocuparea clubului Dinamo pentru organizarea unei cît mai bogate activități culturale și artistice pentru membrii clubului, pentru susținătorii lui, ca și pentru restul cetățenilor.**

**O asemenea acțiune este cea care se va desfășura duminică dimineața, începînd de la ora 9, pe bazele din Parcul Dinamo. Este vorba de un bogat program cultural-sportiv, cu multe elemente de atracție, cum ar fi : un concert de fanfară, demonstrații de judo și de oină, exerciții cu cîini de serviciu, meci feminin de fotbal, jocul de rugby Dinamo — Sportul Studențesc etc.**


## A APĂRUT NUMĂRUL 8 AL REVISTEI ILUSTRATE SPORT

Spicuim din cuprins :

**FOTBAL :** ● Pe Népstadion, „tricolorii" atacă un record de peste patru decenii — comentariu în preajma meciului cu reprezentativa Ungariei ● De vină sînt iluziile... ● Va fi Petreanu o extremă de temut ?

**BOX :** ● Cadeții boxului nostru așteaptă nerăbdători Campionatele europene ● Ultima repriză — continuarea povestirii despre fostul campion mondial Sonny Liston.

**ATLETISM :** ● Reportaj olimpic : 4 discobole pentru... 3 pașapoarte muncheneze.

**GIMNASTICA :** ● Cu gîndul la J.O. — fotoreportaj de la campionatele internaționale ale României.

**TENIS :** ● Ilie Năstase și-a început seria '72 ● Petre Mărmureanu despre Cupa Davis 1972...

**NATAȚIE :** ● „Oricînd aș ceda 10 crauliste pentru o înotătoare ca Anca Groza !" — declară fostul recordman mondial Alex Jany.

**HALTERE :** ● Dialog despre sportul celor puternici — în preajma Campionatului european de la Constanța.

Rubricile „Viața sportivă", „Sport magazin", precum și alte fotoreportaje completează acest interesant număr al revistei ilustrate „SPORT".


## CONFERINȚĂ

Centrul de cercetări științifice al C.N.E.F.S., Consiliul municipal pentru educație fizică și sport și I.E.F.S., în colaborare cu Universitatea populară București, anunță conferința: **„Modelul de pregătire în jocurile sportive** (fotbal)". Expunerea va fi făcută — luni 24 aprilie 1972, orele 12,30, în sala Dalles — de către prof. univ. Ion Șiclovan, șeful catedrei de teorie și metodica educației fizice și sportului a I.E.F.S.

## DEZVOLTAREA ȘI FOLOSIREA BAZEI MATERIALE

*(Urmare din pag. 1)*

dioase !). Nu vrem să poposim în noastre. Dar, nu putem, totuși, să nu notăm cele trei stadioane construite în orașele Tulcea, Babadag și Măcin, cele patru săli (pentru antrenamente) de la Tulcea și Babadag, cele șase baze nautice de la Tulcea, Sulina, Chilia Veche și Jirighiol, cele trei arene pentru volei, baschet și handbal amenajate la Tulcea (cu instalație de nocturnă) și la Babadag, pe lîngă puzderia de baze sportive mai puțin pretențioase, dar deosebit de utile care împînzesc acum județul, orașele și satele lui.

În locul oricărei enumerări, este mai bine, însă, să reproducem cuvintele-sinteză pe care primul secretar al Comitetului județean de partid, tov. **Teodor Coman,** le-a rostit în cadrul recentei ședințe a secretariatului Comitetului județean de partid, în care a fost analizat modul cum este folosită baza materială, cum i se asigură o eficiență cît mai mare, atît pentru sportul de performanță, cît și pentru cel de masă :

**— Avem acum la Babadag și la Măcin instalații sportive pe care nu mai departe decît cu patru ani în urmă, nu le avea nici Tulcea.**

Dar, construcția de baze sportive nu constituie un scop în sine, ci un mijloc de dezvoltare a activității sportive, de angrenare a cît mai multor oameni ai muncii, a întregului tineret, în această activitate dătătoare de forțe fizice și morale.

Cei care au luat cuvîntul cu prilejul acestei ședințe deosebit de importante pentru dezvoltarea activității sportive în această parte a țării — tov. **Ion Gheorghe,** secretar al Comitetului județean de partid, **Dumitru Apostol,** vicepreședinte al U.J.C.M. Tulcea, **Ioan Olaru,** președintele C.J.E.F.S., **Popa Iovița,** șeful secției organizare și control a C.N.E.F.S. — au aprofundat problema folosirii la maximum a bazei materiale, a întreținerii ei, a dezvoltării unor sporturi ce ar putea fi practicate cu succes : fotbalul, boxul, dar mai ales caiacul și canoea, parcă anume create pentru oamenii Deltei, cu mușchii lor de oțel.

Din păcate, bazele sportive nu sînt folosite întotdeauna la întreaga lor capacitate. Un exemplu concludent în această privință îl oferă bazele sportive din incinta școlilor, care, în afara orelor de educație fizică, rămîn pustii. Și rezultatele — negative — se fac simțite mai tîrziu, atunci cînd mulți tineri intră în facultăți sau în armată, cu o foarte slabă pregătire fizică. Mai există și o altă problemă, aceea a bazelor sportive care apar, trăiesc o viață cît se poate de scurtă și apoi dispar, fiindcă nu există un act de proprietate asupra lor. Și este vorba de zeci de baze simple care au o astfel de istorie, deși pentru amenajarea lor s-au cheltuit bani și eforturi. Alte terenuri și instalații sportive sînt lăsate în voia soartei, se degradează și munca trebuie reluată de la început. Dar, parcă, entuziasmul nu mai e același. Și, probabil că ceea ce se întîmplă la Tulcea, se întîmplă și pe alte meleaguri, astfel că semnalul de alarmă ce s-a tras în ședința secretariatului Comitetului județean de partid Tulcea ar putea avea ecouri mai prelungi...

Evident, se cere mai multă grijă pentru întreținerea bazelor sportive, a materialelor și echipamentului. Consiliul popular județean și-a propus să sprijine această acțiune, prin afectarea unor sume provenite din contribuțiile bănești ale populației. Ele vor fi folosite pentru împrejmuirea bazelor sportive, pentru înfrumusețarea lor, în general. Aveam, pe de altă parte, să aflăm că NU EXISTĂ NICI O SCHIȚĂ DE SISTEMATIZARE, PE CARE SĂ NU FIGUREZE UN LOC DESTINAT ACTIVITĂȚII SPORTIVE ! Una dintre cele mai importante realizări în această direcție va fi Sala sporturilor, a cărei construcție va începe încă în acest an, discuțiile continuînd doar în legătură cu locul unde urmează să fie amplasată.

Este semnificativ, de asemenea, faptul că privirile nu sînt îndreptate numai asupra localităților mai mari din județ. N-au fost uitate nici satele, nici comunele. Și iată că în cursul acestui trimestru, **toate comitetele executive comunale vor analiza activitatea sportivă din raza lor, urmînd să stabilească măsuri concrete pentru dezvoltarea bazei materiale în acest cincinal.**

Bucurîndu-se din plin de sprijinul Comitetului județean de partid, **activitatea sportivă a oamenilor muncii** de pe aceste meleaguri are toate perspectivele de a căpăta noi dimensiuni. De pe acum, privind înapoi, iubitorii sportului din județul Tulcea au motive de mîndrie. De la un singur tulcean care a adus acasă un tricou de campion național, s-a ajuns la cifra de 17 campioni naționali. Și, această creștere concludentă s-a realizat pe parcursul ultimilor patru ani. De altfel, numărul sportivilor legitimați, al celor angajați pe drumul performanței, a sporit și el substanțial, trecînd de la 700 la 2 000. În Deltă, pescarii așteaptă cu nerăbdare orele de sport. Și, fiindcă tot graiul cifrelor este cel mai convingător, vom menționa că, în anul 1971, județul Tulcea a ocupat un loc „în față", al șaptelea, în ierarhia celor 23 de județe aflate în întrecere în cadrul grupei a II-a. Onorabil apare și locul pe care Tulcea l-a obținut în clasamentul pe întreaga țară : 23 din 40 de județe.

Dar, pentru ca succesele să fie și mai mari, trebuie luptat pentru consolidarea bazei materiale și pentru maxima ei folosire. Acest lucru nu este însă suficient.

**— Concomitent cu această preocupare, care nu trebuie să slăbească nici o clipă —** a spus tov. **Teodor Coman,** primul secretar al Comitetului județean de partid, în care toți văd un adevărat părinte al sportului tulcean — **este necesară o intensificare a propagandei pentru sport, demonstrîndu-se virtuțile acestei activități, rolul ei în făurirea unui cetățean cu înalte calități fizice și morale, un cetățean sănătos, puternic, capabil să facă față sarcinilor pe care i le pune în față viața, construcția socialistă.**

## Unde mergem

### SIMBATA

**ATLETISM : Stadionul Republicii, de la ora 16 : Meciuri în cadrul diviziei A.**
BASCHET : Sala Dinamo, de la ora 9 : **I.E.F.S. — Constructorul** (f.A), **Crișul — Rapid** (f.A), de la ora 17 : **Universitatea Iași — Sănătatea** (f.A), **A.S.A. — Voința** (f.A), **Politehnica — Universitatea Timișoara** (f.A). Sala Giulești, de la ora 18.30 : **I.E.F.S. — Dinamo** (m.A), **Rapid — Voința Buc.** (m.A) ; teren Progresul, de la ora 16 : **Progresul — I.E.F.S. II** (f.B), **P.T.T. — Comerțul Tîrgoviște** (m.B) ; teren Floreasca, de la ora 17 : **Academia Militară — Progresul Buc.** (m.B), **Arhitectura — Universitatea Buc.** (f.B) ; teren Voința, ora 16.30: **Voința — Olimpia Buc.** (f.B).
BOX : Patinoarul „23 August", de la orele 18 : **Finalele campionatelor de juniori ale Municipiului București.**
CICLISM : ora 14.30 șos. Alexandria (km. 15) : **Start în prima etapă a „Cupei F.R.C.".**
NATAȚIE : Bazinul 23 August, de la ora 10 și de la ora 17 : **Campionatele internaționale de sărituri ale României.**
RUGBY : Teren Tineretului, ora 16.30 : **Arhitectura — Constructorul** (Divizia B).
VOLEI ; Sala Giulești, ora 16 : **Rapid — Constructorul Arad** (f.A), **Medicina — C.P.B.** (f.A) ; sala Progresul, de la ora 17 : **Dinamo — I.E.F.S. și Steaua — Progresul** (m) — partide în „Criteriul Primăverii", teren Spartac, ora 16.30 : **Spartac — A.S.E.** (f. B) ; teren Flacăra roșie, ora 16.30 : **Flacăra roșie — Universitatea Buc.** (f.B).

### DUMINICA

ATLETISM : Stadionul Republicii, de la ora 12 : Meci din cadrul diviziei A.
BASCHET : Sala Dinamo, de la ora 9 : **Universitatea Timișoara — Rapid** (f.A), **Crișul — Universitatea Iași** (f.A), **Voința — I.E.F.S.** (f.A), **Constructorul — Politehnica** (f.A), **Sănătatea — A.S.A.** (f.A) ; Sala Giulești, de la ora 9 : **Politehnica — Universitatea Timișoara** (m), **I.C.H.F. — Politehnica Galați** (m.A).
BOX : Patinoarul „23 August", de la orele 10 : **Finalele turneului internațional „Centura de aur".**
CAIAC-CANOE : Lacul Herăstrău, de la ora 9 : **„Cupa C.N.U.".**
CANOTAJ : Lacul Herăstrău, de la ora 8 : **„Cupa C.S.S.".**
CICLISM : ora 10, traseul din Toboc-Tei : **Etapa a II-a (circuit) din „Cupa F.R.C.".**
FOTBAL : Stadionul „23 August", ora 16.30 : **Selecționata olimpică a României — Peru ; stadionul Politehnica, ora 16.30 : Sportul studențesc — Ceahlăul P. Neamț** (Divizia B) ; Terenul Constructorul, ora 11 : **Unirea Tricolor — Olimpia Giurgiu** (Divizia C) ; Teren Flacăra roșie, ora 11 : **Flacăra roșie — Laromet** (Divizia C) ; terenul Electronica, ora 11: **Electronica — Voința** (Divizia C) ; terenul Sirena, ora 11: **Sirena — Dinamo Obor** (Divizia C) ; terenul Laromet, ora 11 : **Tehnometal — Victoria Lehliu** (Divizia C) ; terenul Autobuzul, ora 11 : **Autobuzul — Mașini unelte** (Divizia C).
FOTBAL FEMININ : Teren Constructorul, ora 9.30 : **Unirea Tricolor — Venus**, teren Flacăra roșie ora 9.30 : **Carmen — Dacia**, teren Electronica, ora 9.30 : **Traviata — Tineretea** ; teren Autobuzul, ora 9.30 : **Dinamo — Miorița**, teren Sirena, ora 9.30 : **Juventus — Minerva** ; teren Laromet, ora 9.30 : **Băneasa — Luceafărul** ; teren Giulești, ora 9.15 : **Rapid — Speranța** ; teren Dinamo, ora 10.30 : **Doina — Voința.**
NATAȚIE : Bazinul „23 August", de la ora 10 și de la ora 17 : **Campionatele internaționale de sărituri ale României.**
RUGBY : teren Dinamo, ora 9.30 : **Dinamo — Sportul studențesc** (Divizia A) ; teren Parcul Copilului ora 9.30: **Grivița Roșie — Rulmentul Bîrlad** (Divizia A) ; teren Aeronautica ; ora 10 : **Aeronautica — Vulcan** (Divizia B).
VOLEI : Sala Giulești, ora 11.30 : **I.E.F.S. — Penicilina Iași** (f.A) ; teren Farma, ora 10 : **Electra — Voința** (m.B), teren Sănătatea, de la ora 9: **Locomotiva — Farul Constanța și Aurora — Medicina** (m.B) ; teren „23 August", ora 10 : **Viitorul — Universitatea Iași** (f.B).

## PRONOSTICUL NOSTRU LA CONCURSUL PRONOSPORT DIN 23 APRILIE

| | | |
|---|---|---|
| I. | Politeh. Galați — Progr. Buc. | x,1 |
| II. | Dunărea Giurgiu — F.C. Galați | x |
| III. | S.N. Oltenița — Met. Buc. | 1 |
| IV. | CFR Arad — CFR Timișoara | 1,x |
| V. | Minerul Anina — CSM Sibiu | 1 |
| VI. | Atalanta — Roma | x |
| VII. | Cagliari — Varese | 1 |
| VIII. | Catanzaro — Bologna | 1,x |
| IX. | Fiorentina — Mantova | 1,x |
| X. | Juventus — Internazionale | 1,x,2 |
| XI. | Lanerossi — Sampdoria | 1,x |
| XII. | Milan — Torino | 1 |
| XIII. | Napoli — Verona | 1 |

# fotbal

## SELECȚIONATA OLIMPICĂ A ROMÂNIEI — PERU, O PARTIDĂ DE MARE INTERES

(Urmare din pag. 1)

lui val" (**Munante** — o extremă foarte iute ; **Rojas** — un atacant central de 20 de ani, cu un larg registru tehnic ; **Velasquez** — marele talent al lotului la cei 21 de ani ai săi ; **Quesada** — un mijlocaș inepuizabil) compensînd dispariția „bătrînilor". Meciul de mîine reprezintă și o partidă de palmares, el fiind al treilea dintre două reprezentative din România și Peru (3—1 pentru România în 1930 la Montevideo și 1—1 la Lima, în iarna lui '70), și, fără îndoială, va fi tratat cu atenția și seriozitatea necesare de către olimpicii noștri.

Această partidă mai înseamnă și startul în „numărătoarea inversă" a echipei noastre olimpice. Pentru că băieții lui Ola și Constantin au intrat în ultima lună, „de asalt", numărul zilelor pînă la 21 mai — data revanșei decisive cu Danemarca, la București — obligînd la consolidarea unei echipe puternice în toate compartimentele sale. Desigur, **prima condiție a echipei noastre olimpice este atacul**, el fiind chemat să înscrie, în numele calificării, două goluri mai mult decît echipa daneză. Din acest punct de vedere, vom aștepta realizări sueprioare din partea liniei de înaintași condusă de Tătaru dar și a celei mediane, în care „tunarul" Vigu este chemat să-și facă și datoria de puncher. Dar, după ultimele „investigații daneze" ale antrenorului Ola rezultă că și defensiva va trebui tratată cu foarte multă seriozitate. În virtutea acestor imperative, „11"-le care se va contura după jocul de mîine și cel de duminica viitoare, cu Vojvodina Novi Sad, trebuie să refacă omogenitatea dobîndită în turneul marocan, dar dizolvată de accidentări (Ianul, Rugiubei, Györfi), promovări (Domide și Pescaru chemați la lotul A ; brașoveanul va juca mîine în echipa olimpică și apoi va trece în grupul lui Angelo Niculescu) și de soluții de ultimă oră (Smarandache, Popovici, Pîrvu, Marcu).

**Dar, în primul rînd, în partida de mîine cu puternica reprezentativă a Perului echipa noastră olimpică trebuie să demonstreze măsura unui joc ofensiv, un joc echilibrat, așa cum nu a făcut-o în meciul cu selecționata universitară din deschiderea partidei România — Franța, dar cum e absolut necesar să o facă la 21 mai la București.**

În fond, aceasta este și marea menire a importantului test cu echipa Perului.

Mîine nu va fi un meci cu miză, dar noi vom miza pe un joc bun, în care olimpicii noștri să demonstreze unitatea de acțiune, cu pronunțat caracter ofensiv, atît de necesară pentru calificarea în turneul final de la München.

**ROMÂNIA**
**GHIȚA**
**POP — SMARANDACHE — VLAD — POPOVICI**
**PESCARU — VIGU**
**PANTEA — TATARU — KUN II — JERCAN**

Jocul începe la ora 16,30 pe stadionul „23 August" și va fi condus de o brigadă de arbitri din Grecia : N. ZLATANOS, la centru, ajutat la linie de G. KARATSOPICI și C. LEVOYANIS.

**BAILETTI — ROJAS — MUNANTE**
**MIFFLIN — CUBILLAS — QUESADA**
**MANZO — VELASQUEZ — CHUMPITAZ — TRIGUEROS**
**URIBE**
**PERU**

IERI, LA POIANA BRAȘOV

## PRIMUL ANTRENAMENT AL TRICOLORILOR

● **NEAGU, introdus în lot** ● **Astăzi dimineață un nou antrenament**
● **Mîine, la Brașov, meci de verificare cu Steagul roșu**

Așa după cum am mai anunțat, caravana tricolorilor a plecat din București joi după-amiază, cu destinația Poiana Brașov, poposind după cîteva ore de drum în frumoasa stațiune turistică din inima Postăvarului, locul obișnuit de pregătire a atîtor importante examene internaționale.

Aici — la puțin timp după sosire și după insalarea la hotelul „Bradul" — prof. Angelo Niculescu a făcut un nou apel al selecționabililor, la care au răspuns prezent — din cei 18 candidați pentru meciul cu Ungaria — următorii 17 jucători: *Răducanu* și *Adamache* — portari; *Sătmăreanu, Lupescu, Dinu, Hălmăgeanu, Deleanu* și *N. Ionescu* — fundași; *Dumitru, Nunweiller, Anca* și *Domide* — mijlocași; *Lucescu, Dembrovschi, Neagu, Iordănescu* și *Florian Dumitrescu* — atacanți. Așadar, o noutate de ultimă oră față de efectivul anunțat inițial. Și anume, renunțarea, deocamdată, la *Uifăleanu* și revenirea în lot a lui *Neagu*, a cărui formă ascendentă în ultimele jocuri oficiale permite încercarea unor noi soluții în alcătuirea liniei ofensive.

Cel de-al 18-lea component al lotului — *Pescaru* — urmează a fi integrat în lot duminică seara, după meciul cu naționala Perului, în care acesta va evolua și în cadrul căruia îi va putea fi urmărită forma.

În cursul zilei de ieri — de fapt prima zi a săptămînii rezervată pregătirilor, pînă la plecarea spre Budapesta — programul a cuprins activități specifice acomodării și adaptării treptate la noul regim de lucru. Dimineața, după prelucrarea planului integral de acțiune în vederea meciului cu Ungaria, jucătorii au participat la o scurtă ședință, în care li s-au prezentat cîteva dintre principalele constatări privind comportarea lor în meciul cu Franța. După-amiază, s-a desfășurat și primul antrenament comun, cu caracter de individualizare și o durată de 90 de minute.

În programul zilei de astăzi este prevăzut, dimineață, un nou antrenament, de intensitate medie, pe terenul din Poiana, iar după-amiază o plimbare prin împrejurimile stațiunii și activități cultural-distractive. Mîine, lotul va coborî în Brașov, unde va susține, cu începere de la orele 11, pe stadionul Tineretului, *un joc de verificare în compania divizionarei A, Steagul roșu*, partenerul obișnuit de întrecere al naționalei noastre înaintea celor mai importante confruntări internaționale. **(M. I.)**

*FAZEKAȘ (tricou alb), în fotografia noastră în dispută pentru balon cu fundașul spaniol TONINO, este cel mai sigur titular al atacului reprezentativei Ungariei pentru partida de la 29 aprilie cu selecționata țării noastre*

## LOTUL UNGARIEI VA FI ANUNȚAT LUNI

● **Astăzi și mîine, jocuri în campionat**
● **Geczi indisponibil pentru meciul de la 29 aprilie**
● **Mare cerere de bilete pentru întîlnirea cu selecționata României**

Selecționerul maghiar, Rudolf Illovszky, este încă în dilemă în privința alcătuirii echipei pentru jocul cu România. Așteaptă disputarea etapei de campionat, de astăzi și mîine, după care va decide: *Ferencvaros* sau *Ujpesti Dozsa* va fi scheletul reprezentativei? În poartă va fi, mai mult ca sigur, *Rothermel* întrucît *Geczi* continuă să fie indisponibil; el n-a apărat nici în meciul cu *Wolverhampton*. Cele două formații din *Budapesta* — *Ferencvaros* și *Ujpesti Dozsa* — care vor da fără discuție cei mai mulți jucători lotului, au de susținut meciuri destul de grele azi în etapă: cu *Raba ETO la Györ* și, respectiv, cu *Egyetértés* la *Budapesta*.

În ziarul *„Nepsport"* de joi a apărut un interviu cu directorul agenției centrale de bilete la manifestările sportive în care se relata interesul mare manifestat la *Budapesta* pentru meciul cu reprezentativa *României*. *„Cu peste 10 zile înainte de meci* — se spune în interviul citat — *se constată o cerere foarte mare de bilete cum n-a mai fost decît cu mult timp în urmă, înaintea jocului cu Cehoslovacia. Din zeci de localități am primit cereri mari pe care cu greu le putem satisface. Cu siguranță că în preziua meciului Nepstadionul va avea casele închise"*.

Lotul definitiv nu va fi comunicat decît luni dimineața, după ce selecționerul *Illovszky* va examina rapoartele delegaților federali la toate meciurile de campionat. Lotul anunțat cu cîteva zile în urmă și cuprinzînd 15 jucători reprezintă o decizie provizorie. Luni la amiază, selecționabilii se vor reuni la Budapesta de unde vor pleca la *Esztergom*, localitatea unde vor efectua pregătirile pentru întîlnirea cu selecționata *României*.

**LASZLO NISZKACS**
**redactor la „Nepsport" Budapesta**

## CINSTEA DE A FI SELECȚIONAT

Parcă niciodată la noi, de-a lungul existenței acestui îndrăgit sport care este fotbalul, nu s-a întîmplat ca 6 loturi naționale să-și desfășoare simultan pregătirile pentru diferite competiții oficiale, ce urmează să se consume în acest sezon extrem de bogat în evenimente sportive.

Să le reamintim : ● **Lotul A** a început „numărătoarea inversă" în vederea dublei confruntări cu naționala Ungariei (29 aprilie și 14 mai) ; ● **Lotul olimpic** este chemat mîine să treacă un extrem de dificil test în compania selecționatei Peru, în vederea confruntării din luna mai de la București cu echipa similară a Danemarcei, în vederea calificării în turneul final al Jocurilor Olimpice de la München ; ● **Lotul de tineret** se pregătește în vederea unui obiectiv ceva mai îndepărtat — Jocurile Balcanice ; ● **Lotul universitar**, alcătuit în principal din jucătorii divizionarelor A din Iași, Cluj și Craiova, este reunit în vederea campionatului studențesc european ce va avea loc în această vară în România ; ● **Lotul de juniori I** intră în faza finală a pregătirilor pentru turneul final U.E.F.A., ce se va desfășura luna viitoare în Spania, și în sfîrșit, ● **Lotul de juniori II** se antrenează pentru a prelua ștafeta juniorilor mari în vederea confruntărilor U.E.F.A. din 1973.

Se înțelege că pregătirile au început mai de mult, încă din iarnă și că fiecare lot în parte reprezintă fie o continuare a acțiunilor din 1971, așa cum este cazul lotului A și al celui olimpic, fie rezultatul unor restructurări mai de fond, firesc determinate de depășirile de vîrstă, cum este cazul echipei de tineret și al celei de juniori, unde îngrădirile de vîrstă sînt riguros legiferate în regulamentele competițiilor respective. Dar, indiferent de valoarea și particularitățile care diferențiază aceste loturi, independent de importanța obiectivelor ce stau în fața lor, ele (ca verigi ale aceluiași lanț în care generațiile de vîrstă și de valoare se succed armonios) se găsesc reunite în ceea ce se numește ECHIPA NAȚIONALĂ, fapt care, cel puțin sub aspectul responsabilităților, îi unește pe toți acești componenți.

Desigur, nimeni nu pune, cel puțin în prezent, semnul egalității între Cornel Dinu și Mulțescu din echipa de tineret. Dar atît pentru sportivii consacrați și adulați de marele public, cît și pentru cei care se află mai aproape sau mai departe de pragul consacrării, OBLIGAȚIILE SÎNT ACELEAȘI. Ba, am spune, cu cît urci spre vîrful piramidei valorilor, cu atît exigențele sporesc. De aceea, cu atît mai neplăcute și surprinzătoare au apărut unele evoluții la ultimele verificări ale loturilor olimpic și tineret, cînd **unii jucători nu și-au înțeles menirea și răspunderea ce le revine prin onoarea ce li s-a făcut de a fi selecționați**, privind formal jocurile de verificare și jucînd cu gîndul la trenul de seară...

Din păcate, asemenea atitudini cu iz de superficialitate au avut nu numai jucătorii mai noi ca **Sima, Pîrvu, Hajnal, Stoicescu**, ci chiar și jucători consacrați ca **Vigu**, care, enervat de unele nereușite, a refuzat (la pauza jocului cu selecționata universitară) să mai iasă pe teren. La rîndul lui, **Smarandache**, care auzise ceva despre o eventuală selecție a lui la lotul olimpic, s-a prezentat la lotul de tineret în vederea jocului de la Le Havre cu o alură de „salvator"...

Este evident că majoritatea acestor acte de superficialitate își au originea în infaturarea timpurie, ce cuprinde, din păcate încă destul de mulți jucători de îndată ce se văd lăudați în presă, adulați de public și chemați la lot. Tot atît de evident este și faptul că asemenea manifestări găsesc teren cu atît mai fertil cu cît fondul educațional este mai șubred. Nu rareori s-a întîmplat ca unii tineri investiți cu onoarea de a purta tricoul tricolor, „amețiți de glorie", să-și modifice compartamentul după întoarcerea la club. Deodată, antrenorul nu mai este pe măsura talentului său, clubul este prea strîmt pentru imensa și prețioasa sa personalitate, iar colegii de echipă... niște diletanți care-l împiedică să-și etaleze înaltele virtuți.

Este clar că asemenea cazuri nu pot fi prevenite sau tratate decît printr-o strînsă colaborare între antrenorii federali și cei de la cluburi (așa cum se procedează la lotul A) operînd cu aceeași unitate de măsură a exigenței și tactului pedagogic, împletind la nevoie măsurile educative cu cele disciplinare. Orice evaziune de la obligații, fie la lot fie la club, nu va avea decît efecte negative asupra evoluției tînărului care se pregătește să intre în viață și să parcurgă treptele superioare ale performanței.

**A fi selecționat într-o echipă națională este un act de mare cinste care te ridică în fața colectivității. Este relativ greu să fii selecționat într-un lot, dar este infinit mai greu să te menții cu cinste, demnitate și în respectul celor din jurul tău.**

Sportul românesc a avut și are numeroase asemenea exemple de sportivi, care crescuți și educați în anii puterii socialiste, dau culoare bogatei istorii a sportului românesc. Să ne referim numai la fotbal și vom conchide că figurile unor sportivi ca Voinescu, Alexandru Ene, Petschovschi și alții, vor rămîne totdeauna în stima iubitorilor acestui sport. În schimb, cine mai poate vorbi astăzi, despre unii sportivi, supradotați cu talent, dar care n-au înțeles, cu tot ajutorul acordat, unele obligații elementare ale sportivului de performanță (vezi cazurile Varga, Todor și alții care s-au ratat prematur).

Orice eschivare de la obligațiile ce decurg din selecționare nu iartă, iar cocleala mediocrității se așterne inevitabil și necruțător chiar și pe cel mai strălucit talent. Infaturarea nu face „casă bună" cu performanța. Marii sportivi, marile personalități ale sportului mondial au fost înainte de toate MARI CARACTERE, între trăsăturile cărora n-a lipsit aproape niciodată MODESTIA, care cu cît ești mai sus pe treapta valorii cu atît te onorează mai mult. A fi pătruns de convingerea că niciodată nu știi destul și că mereu mai ai ceva de învățat, este o condiție sine qua non a progresului uman în orice domeniu de activitate.

Iată numai cîteva subiecte de reflecție pentru cei chemați să apere culorile sportive ale țării și care, dacă vor să progreseze, să se realizeze, nu trebuie să uite niciodată că **talentul singur nu reprezintă un permis de liberă circulație prin viață, inclusiv prin sport.**

MUNCA, PASIUNEA, MODESTIA și SERIOZITATEA sînt primele condiții ale reușitei, atunci cînd ești investit cu răspunderea pe care o incumbă selecționarea.

**ION BALAȘ**

ÎN OBIECTIV, DIVIZIA C

## 4 ELIMINĂRI, 3 AVERTISMENTE, 2 PENALTYURI ÎNTR-UN SINGUR JOC!

O nouă etapă, a patra a returului, s-a disputat în divizia C. Indiscutabil, ea a fost cea a meciurilor nule : **nu mai puțin de 26 de partide s-au terminat la egalitate (din 83 disputate), ceea ce reprezintă peste 36%.**

**SERIA I. Chimia Suceava (un nou 0—0, la Gura Humorului, cu Minerul) păstrează incredibila medie de goluri primite : cîte unul la patru etape și... un sfert (în total 4 în 17 meciuri) !**

**SERIA a II-a. Trotușul Gh. Gheorghiu-Dej (cu doar 8 puncte realizate în tur) obține a treia victorie în patru etape (2—0 cu fostul lider, Rulmentul Bîrlad), iar în frunte trece, din nou, Petrolul Moinești** (doar 1—1 cu Automobilul). A mai apărut însă un concurent : **Minerul Comănești (2—0, în deplasare, cu Danubiana Roman).**

SERIA a III-a. **Conduce, fără să strălucească, Delta Tulcea.** Duminică, la Constanța, am putut asista la o fază rară. **Portarul echipei S.N. Constanța (Toma) a primit avertisment de la arbitrul meciului pentru schimb de injurii „de la distanță" cu galeria locală, după ce primise al doilea gol (S.N.C. — Cimentul Medgidia 2—3).**

**SERIA a IV-a. Electronica**, despre care se spune că „**neînțelegeri interne**" o vor împiedica să se prezinte la baraj pentru Divizia B (!), **își continuă cursa.** Jumătate din partidele seriei s-au terminat la egalitate. Meciul cel mai aprins a fost însă **Flacăra roșie — Celuloza Călărași (3—2). Arbitrul M. Popa** (Brăila) a scăpat la un moment dat frînele din mînă, a dat **trei avertismente**, apoi, în min. 81, la scorul de 2—2 (oaspeții au egalat din 11 m), **l-a eliminat pe portarul gazdelor, Lalciu. Două minute mai tîrziu era eliminat Mărgărit (tot de la Fl. roșie), iar după înscrierea ultimului gol (11 m pentru gazde, min. 87) a venit rîndul „perechii" Lazăr (Flacăra) — Nichifor (Celuloza). Trebuie să recunoaștem, patru eliminări (3 din echipa gazdă), două penaltyuri și trei avertismente într-un singur meci, nu se văd în fiecare zi !**

SERIA a VI-a: „**Pentru așa public spectator — jos pălăria**" — a exclamat conducătorul jocului **Comerțul Alexandria — Flacăra Moreni** (0—3), bucureșteanul **Gh. Limona. Exemplară sportivitate aplauze la scenă deschisă pentru ambele echipe, obiectivitate, deși gazdele au fost învinse, și încă net !".** Se mai poate și așa...

SERIA a X-a : **Independența Sibiu** (5—0 cu A.S.A. Sibiu) își continuă — **are** acum 5 puncte avans — „marșul triumfal". Independența (44 de goluri înscrise) are al doilea atac din întreaga divizie, ca eficacitate, (după Chimica Tîrnăveni — seria a X-a — cu 46).

SERIA a XII-a. Etapa derbyurilor brașovene. Peste 3 000 de spectatori la meciul **Politehnica — Tractorul 0—0. Metrom (1—0 cu Carpați)**, în rîndurile căreia activează **Gane, Furnică, Selymesi III și IV, n-a scăpat ocazia, și a mai luat un punct avans față de fostul lider, Tractorul.**

**Dumitru GRAUR**

## CELE PATRU SELECȚIONATE ALE DIVIZIEI C PENTRU „TRIALUL TINERETULUI"

„Trialul tineretului" pentru alcătuirea formației care va participa la Balcaniada din august de la Izmir se apropie pe faza finală. **Miercuri 26 aprilie de la ora 15, pe stadionul Progresul din Capitală** vor avea loc două jocuri ale celor patru selecționate din Divizia C alcătuite după alte trialuri preliminare. Cele patru selecționate au următoarea alcătuire:

**Selecționata seriilor I, II, III (antrenori I. Zaharia, — I.M.U. Medgidia și I. Cotruț — Chimia Suceava):** Ali, Garancea (Electrica Constanța), Suciu (I.T.A. Pașcani), Nicolov, Oatu, Ponescu (Oțelul Galați), Tîrșe, Păun, Brael (I.M.U. Medgidia), Andrei, Corondea, Gidoiu, Frunză (Marina Mangalia), Hij (Cimentul Medgidia) și Căldăruș (Chimia Suceava).

**Selecționata seriilor IV, V, VI (antrenori S. Taciuc — Electronica, V. Blujdea — Flacăra Moreni și P. Dragomir — Gloria Buzău):** Cîmpu (Șoimii Buzău), Ionescu, Niculae (Electronica Obor), Coșcaru (T.M.B.), Nica (Flacăra roșie), Tufan (Unirea Tricolor București), Ungureanu, Ilie, Petrescu, Constantin (Flacăra Moreni), I. Niculae, Radu (Tehnometal), Nan, Negoescu, Stan (Gloria Buzău), Ciupitu, Suțu (Dinamo Obor), Barbu și Enache (Muscelul Cîmpulung).

**Selecționata seriilor VII, VIII, IX (antrenori R. Dușan — Vagonul Arad și I. Raetscher — Independența Sibiu):** Dinu (U.P.A. Sibiu), Urîrică, Stănică (Metalul Copșa Mică), Mincuța, Floare, Dopp (Independența Sibiu), Mitran (C.F.R. Simeria), Stanciu, Ceaușua (Mureșul Deva), Huzu, Colcea (Aurul Brad), Ilie (Textila Sebeș), Stoica, Corpaș și Breban (Vagonul Arad).

**Selecționata seriilor X, XI, XII, XIII (antrenori N. Pîrvuleț — C.I.L. Gherla, A. Micloș — Minerul Baia Sprie și V. Grosaru — Metrom Brașov):** Frank, Helvei (Victoria Carei), Duha, Tiță (C.I.L. Gherla), Zahari (C.I.L. Sighetul Marmației), Iordache, Ghinea (Minerul Baia Sprie), Nicoară (Unirea Dej), Varga (Minerul Cavnic), Nistor (Constructorul Baia Mare), Selimeși, Anghel, Paraschiv (Metrom Brașov), Coca (Industria sîrmei Cîmpia Turzii) și Staicu (Tractorul Brașov).

Toți acești jucători sînt convocați la sediul federației marți 25 aprilie, la orele 12.

DUPĂ 22 DE ETAPE

## CIFRELE VORBESC...

● Cu cele 19 goluri înscrise în etapa a XXII-a (același număr de goluri a fost consemnat și în etapa a VII-a a turului), totalul lor în campionatul primei divizii a ajuns la 404.

● **În această etapă a fost acordată o singură lovitură de la 11 m, dar a fost ratată de Mureșan (A.S.A.) Este a 37-a lovitură de la 11 m dictată de la începutul campionatului.**

● Cei opt arbitri care au condus partidele acestei etape au primit 32 de stele, cel mai puțin de la începutul campionatului (aceeași cifră a fost înregistrată și în etapele a VI-a și a XI-a): doi au primit 5 stele, 4 cîte 4 stele, iar M. Bădulescu **și Z. Szecsei, fiecare cîte 3 stele.**

● **În partida Farul—Petrolul s-au marcat două autogoluri. Pînă în prezent au fost înscrise 15 autogoluri.**

● La partidele acestei etape au asistat 112 000 de spectatori. Cei mai mulți — 27 000 — au urmărit întîlnirea „U" Cluj—Dinamo (cifra reprezintă un record de spectatori pe stadionul din Cluj). Iată cum arată clasamentul orașelor, pe baza mediei de spectatori — cifra aproximativă — după 22 de etape: 1. CRAIOVA 20 909, 2 Pitești 14 454, 3. București 14 367, 4. Tg. Mureș 12 545, 5. Bacău 9 500 etc.

## ÎMBUNĂTĂȚIREA ȘI REGLEMENTAREA SISTEMULUI DE TRANSFERĂRI

(Urmare din pag. 1)

transferarea sportivilor să se facă în viitor pe baza regulamentelor proprii ale federațiilor sportive, în funcție de diferențierile pe care acestea le prezintă în structura și în activitatea lor. Regulamentele proprii ale federațiilor urmează să fie întocmite în spiritul normelor elaborate de Consiliul Național pentru Educație Fizică și Sport, norme prin care se urmărește renunțarea la uniformizarea absolută a prevederilor și regulilor de transferare, creșterea responsabilităților și atribuțiilor federațiilor de specialitate, ca și a consiliilor județene pentru educație fizică și sport, care, în acest fel, pot desfășura o mai bună și mai eficientă politică de dirijare a valorilor sportive din raza județului respectiv.

In stabilirea normelor pe baza cărora federațiile urmează să-și elaboreze propriile regulamente de transferări, esențiale au fost interesele generale ale mișcării sportive naționale, dimensiunile crescute ale dezvoltării actuale a activității competiționale pe toate nivelele.

Printre îmbunătățirile aduse se înscriu : posibilitatea federațiilor de a opta pentru una sau două perioade de transferare, lărgirea competenței comisiilor pe ramură de sport din cadrul C.J.E.F.S., acordarea dreptului C.J.E.F.S. de întărire a echipelor de performanță prin transferarea fără dezlegare a sportivilor (dar cu consimțămîntul acestora) din raza județului, precizarea că dacă în timpul perioadei de carantină un sportiv primește dezlegare de la asociația (clubul) la care a activat, obține dreptul de a participa imediat în competițiile interne, efectuarea transferării sportivilor pe termen limitat (detașare), de minimum un an, transferarea sportivilor care frecventează școlile de specializare postliceală, profesională etc., prin asimilare cu regimul studenților. O serie de alte îmbunătățiri vizează domeniul transferării elevilor. Astfel, elevii liceelor cu program de educație fizică și cei din școlile sportive nu se pot transfera cu carantină ; elevii aparținînd unităților sportive școlare, care depășesc vîrsta junioratului, se pot transfera imediat la orice asociație (club), cu drept de participare în activitatea competițională.

In acest fel, se creează condiții îmbunătățite pentru a asigura stabilitatea sportivilor în asociații și cluburi, realizînd climatul propice unei munci temeinice de educație și instruire sportivă, de cultivare a atașamentului pentru clubul, localitatea și județul respectiv. În același timp, se poate realiza cu mai bună eficiență promovarea sportivilor, potrivit valorii și talentului lor, în scopul valorificării superioare a muncii unităților sportive pentru activitatea de mare performanță. Prin aplicarea normelor și a prevederilor regulamentelor proprii de transferări ale federațiilor sportive vor fi, de asemenea, sprijinite efectiv, toate județele țării în rezolvarea directă a acestei probleme pe teritoriul respectiv, pentru dezvoltarea continuă a ramurilor sportive, pentru cultivarea talentelor de pe întreg cuprinsul patriei.

## NORME
### privind transferarea (trecerea) sportivilor de la o asociație sportivă (club) la alta

1. Sportivii au dreptul să se transfere dintr-o asociație sportivă (club), în alta, respectînd prevederile regulamentului de transferări al federației.

Pentru faptul că solicită să se transfere, sportivii nu pot fi suspendați de asociațiile sportive (cluburi).

2. Transferarea sportivilor de la o asociație sportivă (club) la alta se poate face în perioada (ele) stabilită (e) de federație.

Prin perioadă de transferări se înțelege intervalul de timp în care sportivii pot depune actele prevăzute în regulamentul federației.

Federațiile pot stabili una sau două perioade de transferări pe an (din care una va fi plasată între două campionate) și le vor comunica odată cu publicarea calendarului intern.

Durata unei perioade de transferări va fi de minimum 15 zile și maximum 30 zile.

3. Efectuarea transferării sportivilor în funcție de categoria de clasificare sportivă a acestora este de competența federațiilor și a comisiilor pe ramură de sport din cadrul C.J.E.F.S. sau C.M.E.F.S. București.

4. Actele necesare pentru transferare sînt următoarele :

— cererea de transferare a sportivului, cu avizul scris al asociației sportive (clubului) la care dorește să activeze ;

— acordul scris (dezlegarea) de la asociația sportivă (clubul) unde a activat ;

— carnetul de legitimare.

5. Se vor efectua transferări pe termen limitat (detașare) de minimum un an, cu acordul asociațiilor sportive (cluburilor) și consimțămîntul scris al sportivului.

6. Se vor efectua transferări în perioadele stabilite de federații și fără acordul scris al asociației sportive (clubului) de la care pleacă sportivul, dar cu drept de participare în competițiile interne oficiale după o perioadă de carantină stabilită de fiecare federație și care nu va putea fi mai mică de un an.

Elevii școlilor generale cu program de educație fizică, elevii liceelor cu program de educație fizică și elevii școlilor sportive nu se pot transfera cu carantină.

7. Pentru rezolvarea unor probleme sportive de interes județean, C.J.E.F.S. sau C.M.E.F.S. București pot aproba efectuarea unor transferări de sportivi în cadrul județului sau municipiului București, fără dezlegare, o singură dată pe an, numai în perioada de transferări dintre două campionate.

8. Se vor efectua transferări și în afara perioadelor stabilite de federații, fără dezlegare de la asociația sportivă (clubul) din care fac parte, pentru sportivii aflați în următoarele situații :

— elevii din unitățile sportive școlare care au depășit limita de vîrstă prevăzută de regulamentele competițiilor de juniori ;

— elevii sau studenții care intră în anul I sau absolvă o unitate de învățămînt ;

— cînd au împlinit vîrsta pentru satisfacerea stagiului militar și sînt încorporați, sau cînd au terminat stagiul militar.

Federațiile pe ramură de sport vor putea stabili în regulamentul propriu de transferări unele restricții cu privire la transferarea sportivilor prevăzuți mai sus, în funcție de categoria de clasificare sportivă a acestora.

9. Sportivul care înainte de a deveni student a fost legitimat cel puțin trei ani consecutiv la o asociație sportivă (club) din aceeași localitate cu clubul sportiv studențesc la care dorește să se transfere, trebuie să obțină și acordul scris (dezlegarea) de la asociația sportivă (clubul) unde a fost legitimat.

10. Sportivii echipelor retrogradate din diviziile A și B nu se pot transfera fără dezlegare și nici cu carantină timp de un an de la data terminării campionatului.

11. Transferarea jucătorilor de fotbal la echipe de aceeași categorie competițională se poate efectua numai cu dezlegare.

În cazul în care nu obțin dezlegarea, jucătorii pot fi transferați cu carantină.

Transferarea jucătorilor de fotbal la echipe care activează în categorii competiționale diferite se va face pe baza prevederilor regulamentului de transferări al F.R. Fotbal.

12. Transferările efectuate cu respectarea prezentelor norme dau sportivilor drept de participare în competiții imediat de la data aprobării transferului, cu excepția celor care se transferă cu carantină.

★

**Pe baza prezentelor norme, pînă la data de 30 mai a.c., fiecare federație își va întocmi propriul regulament de transferări, în funcție de specificul ramurii de sport, pe care-l va supune spre aprobare Biroului C.N.E.F.S.**

## LOTO-PRONOSPORT

**PREMIILE TRAGERII SPECIALE LOTO A PRIMĂVERII DIN 11 APRILIE 1972**

**OBIȘNUITE :**
**Extragerea I :** Categoria 1 : 2 variante 10% a cîte 84.207 lei fiecare; 2): 3,10 a cîte 27.101 lei; 3) : 7,80 a cîte 10.771 lei; 4): 31,50 a cîte 2.667 lei; 5): 97,50 a cîte 862 lei; 6): 213,75 a cîte 393 lei.
**Extragerea a II-a :** Categoria A : 1,20 variante a cîte 73.375 lei fiecare; B : 8,95 a cîte 9.838 lei; C : 15,90 a cîte 5.538 lei; D : 11,15 a cîte 7.897 lei; E : 40,85 a cîte 1.766 lei; F : 61,70 a cîte 1.427 lei.
**Ambele extrageri :** Categoria Z : 1.322,50 a cîte 100 lei.
**SUPLIMENTARE**
Categoria G : 4,5 variante (autoturisme SKODA S 100 a 53.090 lei) ; H : 10 variante (excursii în URSS și FINLANDA a 6.000 lei; I : 31,90 variante a 2.500 lei; J: 75,45 variante a 1.000 lei; K : 105,9 variante a 500 lei.
**SPECIALE**
Categoria N : 1,6 variante (autoturisme DACIA 1100 sau SKODA S 100 plus diferența în numerar) ; O : 13,1 variante (excursii în URSS și FINLANDA a 6.000 lei); P : 18,4 variante a 4.000 lei; R : 22,35 variante a 1.000 lei; S : 39,9 variante a 500 lei; T : 3.232,95 variante a 80 lei.

**NUMERELE EXTRASE LA TRAGEREA LOTO DIN 21 APRILIE 1972**
FOND GENERAL DE CÎȘTIGURI : 1.211.073 lei
EXTRAGEREA I : 68 66 30 54 56 43 24 50 74
Fond de cîștiguri : 570.018 lei.
EXTRAGEREA a II-a : 72 58 62 81 17 35 23
Fond de cîștiguri : 641.055 lei.

**CÎȘTIGURILE TRAGERII LOTO DIN 14 APRILIE 1972**
EXTRAGEREA I : Categoria 1 : 2,65 variante a 33 850 lei ; cat. 2 : 5,10 a 17 589 lei ; cat. 3 : 18,55 a 4 836 lei ; cat. 4 : 19,70 a 4 553 lei; cat. 5: 151 a 594 lei ; cat. 6 : 258,05 a 348 lei.
EXTRAGEREA a II-a : Categoria A : 1 variantă 25% a 75 528 lei ; cat. B : 3,75 a 20 141 lei ; cat. C : 9,65 a 7 668 lei; cat. D : 22,45 a 3 364 lei; cat. E : 45,25 a 1 669 lei ; cat. F : 48,15 a 1 569 lei ; cat. Z : 1 577,25 a 100 lei.
Cîștigul de 75 528 lei jucat 25% de la categoria A a fost obținut de FARCAȘ IOAN din Cluj.

Rubrică redactată de LOTO-PRONOSPORT.

1972 ROTTERDAM

# MARIA ALEXANDRU ŞI CARMEN CRIŞAN – ÎN SEMIFINALELE C.E. DE TENIS DE MASĂ

## Maria Alexandru și în semifinala probei individuale

**ROTTERDAM, 21 (prin telefon, de la trimisul nostru special)**

Ediția a VIII-a a campionatelor europene de tenis de masă se apropie de sfîrșit. În ultimele două zile jocurile s-au desfășurat din plin la toate cele cinci probe individuale.

La simplu femei, Maria Alexandru le-a eliminat pe rînd pe iugoslava Korpa și pe Louka (Grecia). În schimb, Carmen Crișan, după ce a învins-o pe austriaca Smekal, a pierdut în turul următor la Stephan (R. D. Germană). A fost un meci de atacuri și contraatacuri, în care jucătoarea germană a știut să finalizeze mai bine. Românca a acționat de la egal cu adversara sa pînă la mijlocul seturilor, apoi a manifestat uneori semne de neliniște, alteori a jucat prea reținut. În setul al IV-lea, Crișan a condus cu 20—18, dar cîteva momente de deconectare au dus-o la eșec.

Cealaltă jucătoare a noastră, Eleonora Vlaicov a cîștigat detașat meciul de debut, în fața suedezei Johansson, deși a trecut prin unele clipe de dificultate imediat după pierderea setului III.

La simplu bărbați, Giurgiucă s-a comportat lamentabil cu sovieticul Fursov. Nu discutăm faptul că a fost eliminat. La Giurgiucă ne-a deranjat modul lipsit de convingere cu care și-a apărat șansele. Teodor Gheorghe a fost mai degajat în meciul cu Petersson, pe care și l-a adjudecat. În turul următor, însă, în fața polonezului Fraczik, Gheorghe a folosit lovituri prea moi și nu a căutat să se impună prin atacuri mai viguroase.

O evoluție satisfăcătoare a avut Doboși în partida lui cu Dedersen (Danemarca). El a făcut un joc combinativ cu numeroase încheieri decisive, victoria lui fiind categorică.

Deosebit de spectaculoase au fost multe dintre întrecerile de dublu mixt. Păcat doar că la capătul unor asemenea întîlniri Carmen Crișan și Teodor Gheorghe au ratat calificarea mai departe. Ei au fost învinși de perechea maghiară Kishazi — Börzei. Cuplul român a reușit serii de mingi frumoase, dar s-a limitat în general la un joc prea simplist. Gheorghe a utilizat aproape în exclusivitate numai topspinurile, iar Crișan loviturile scurte, astfel că adversarii, deși au recurs, în cea mai mare parte a timpului, la defensivă, au reușit să se impună.

Maria Alexandru și Anton Stipancici, considerați printre favoriții competiției, au avut de îndeplinit o simplă formalitate în turul doi, victoria lor în fața cuplului luxemburghez Dom — Scheibei, neputînd fi pusă la îndoială nici un moment.

REZULTATE: **Simplu bărbați — turul I:** Vikstrom — Rozas 3—2; Gomoskov — Velikov 3—0; Gheorghe — Petersen (Danemarca) 3—0 (18, 10, 12); Doboși — Taylor (Anglia) 3—1 (19, —20, 8, 14); **turul II:** Turai — Fursov 3—0; Fraczik (Polonia) — Gheorghe 3—1 (17, —14, 20, 18); Jonyer — Strokatov 3—1. **Simplu femei, turul II:** Lotaler — Simon 3—0; Neikova — Bergeret 3—0; Hendriksen — Pogosova 3—0; Hammersley — Novoryta 3—2; Gedraitite — Andersson 3—0; Alexandru — Korpa (Iugoslavia) 3—0 (15, 8, 14); Schöler — Antonian 3—0; Mathews — Karmikova 3—0; Vlaicov — Johansson (Suedia) 3—1 (14, 14, —18, 13); **turul III:** Hammersley — Hendriksen 3—2; Rudnova — Jeler 3—0; Lotaler — Neikova 3—0; Schöler — Ranghelova 3—0; Stephan — Crișan 3—1 (16, —16, 7, 23); Alexandru — Longa 3—0 (9, 5, 10). **Dublu femei, turul II:** Resler, Korpa — Bogosova, Antonian 3—2; **Optimi de finală:** Hovestadt, Stephan — Resler, Korpa 3—0; Schöler, Schinder — Anderson, Radberg 3—2; Alexandru, Crișan — Mathwes, Howard 3—1 (18, 17, —20, 20). **Dublu mixt, turul III:** Kishazi, Börzei (Ungaria) — Crișan, Gheorghe 3—2 (30, —14, —16, 13, 12); Alexandru Stipancici — Dom, Scheibel (Luxemburg) 3—0 (18, 12, 17).

**Simplu bărbați, „16"-imi:** Schöler — Beleznai 3—2, Stipancici — Bernhard 3—1, Wan de Walle — Orlowski 3—2 (!). Neale — Persson 3—1, Lieck — Schurbek 3—1, Secretin — Sarkoian 3—0, Börzei — Dobosi 3—1 (19, — 16, 12, 17); **simplu femei, turul III:** Fedorova — Mathwes 3—0, Wetzel (R.F.G.) — Vlaicov 3—0 (12, 16, 20), Kishazi — Calinska 3—0; **optimi de finală:** Rudnova — Stephan 3—0, Grosova — Lotaller 3—1, Magos — Hammersley 3—1, Alexandru — Gedraitite (U.R.S.S.) 3—1 (—20, 11, 10, 10), Vostova — Hovestadt 3—0, Schöler — Radberg 3—2, Fedorova — Resler 3—0, Kishazi — Wetzel 3—0; **dublu femei, sferturi de finală:** Rudnova, Fedorova — Calinska, Novoryta 3—0, — Hammersley, Kishazi — Vostova, Karlikova 3—1, Magos, Lotaller — Schöler, Simon 3—1. **Alexandru, Crișan** — Hovestadt, Stephan 3—1 (19, —19, 20, 17). **Dublu bărbați, optimi de finală:** Jonier, Roszas — Persson, Bernhard 3—1, Bengtson, Johansson — Kunz, Kolarovici 3—1; **dublu mixt, optimi de finală:** Rudnova, Gomoskov — Hovestadt, Kolarovici 3—0, Radberg, Persson — Bergeret, Secretin 3—1, Resler, Schurbek — Kishazi, Börzei 3—1, Vostova, Orlowski — Fedorova, Strokatov 3—1, Pogosova, Sarkoian — Schöler, Schöler 3—1, **Alexandru, Stipancici** — Hejma, Leiss 3—0 (12, 9, 13).

**Ultima oră:** în sferturi de finală, Maria Alexandru — Magos 3—2 (15, —23, 14, —13, 17), jucătoarea română calificîndu-se astfel în semifinale.

**Constantin COMARNISCHI**

# sportul în lume

SCRISOARE DIN MONTREAL

## Au început pregătirile pentru J.O. '76

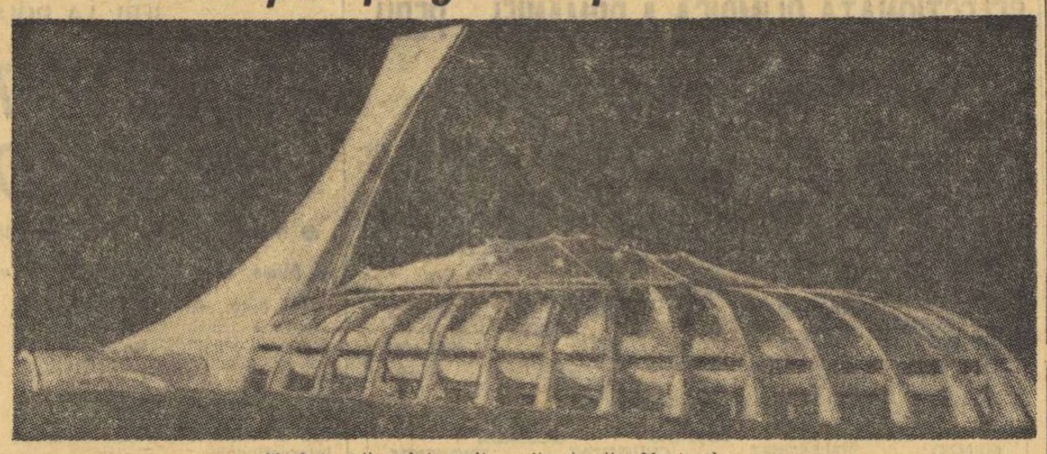

*Macheta viitorului stadion olimpic din Montreal*

Continentul nord-american va găzdui din nou Jocurile Olimpice de vară. Pauza, după extraordinara competiție din capitala Mexicului, a fost destul de scurtă. De data asta va fi o premieră absolută, ele fiind organizate, după cum se știe de orașul canadian Montreal. Și cum canadienii din această parte a țării doresc mult ca totul să fie pus la punct pînă în cele mai mici amănunte, pregătirile au început de pe acum, după cum a declarat recent, la o conferință de presă, **Jean Drapeau**, primarul orașului.

Mai întîi au fost prezentate ziariștilor diferitele machete ale instalațiilor pentru viitoarele J. O., precum și aceea asupra căreia s-au oprit organizatorii. Principala construcție, stadionul olimpic, a fost concepută de arhitectul francez Roger Taillibert, cel ce a creat și noua variantă a stadionului parizian Parc des Princes.

Stadionul olimpic din Montreal, care va putea primi pînă la 70 000 de spectatori, va avea — inspirîndu-se de la construcțiile pentru J. O. de la München — un acoperiș de forma unei parașute, care va putea fi, după dorință sau după condițiile atmosferice, închisă sau deschisă. Amenajarea sa va dura mai puțin de 20 de minute.

În apropierea stadionului vor fi construite alte baze sportive olimpice. De pildă, velodromul acoperit, avînd o pistă de 285.714 m și 7 000 de locuri, ca și o piscină tot de 7 000 de locuri. În general, toate instalațiile vor fi grupate în jurul centrului sportiv Maisonneuve și se vor întinde pe o suprafață totală de 225 ha.

Răspunzînd întrebărilor ziariștilor, Jean Drapeau a arătat că viitorul sat olimpic va fi cuprins în programul de construcții pe care primăria și-l fixează anual, clădirile construite cu acest prilej fiind apoi puse la dispoziția populației.

Întrebat apoi asupra locurilor unde se vor desfășura anumite competiții, în special cele de yahting, canotaj, caiac-canoe și tir, Drapeau a arătat că diversele posibilități sînt deocamdată în studiul comitetului de organizare.

Printre altele, s-a mai făcut precizarea că noile instalații vor fi gata în 1975, ceea ce înseamnă că este exclusă organizarea, după cum s-a statornicit de la Tokio încoace, a vreunei săptămîni preolimpice. Cît despre datele exacte de disputare a J.O. din 1976, s-a indicat că a doua jumătate a lui iulie ar fi cea mai propice.

Așadar, pregătirile în vederea Olimpiadei post-München au început. Să sperăm că reușita va fi deplină.

**DEREK FABIAN**

# TELEX

**Rezultate înregistrate** în etapa a 24-a campionatului iugoslav de fotbal: C Belgrad — Borac Banja Luka 1—1; rajevo — Vojvodina Novi Sad 1—1; lik Zenika — Partizan Belgrad 0 Sloboda Tuzla — Maribor 1—1; Dina Zagreb — Olimpia Ljubljana 3—0; Ste Roșie Belgrad — Velez Mostar 1—0; V dar Skopije — Sutjeska 1—0; Radni Niș — Radnicki Kragujevac 0—0; Haj Split — Zelezniciar Sarajevo 1—1. C sament: 1. Zelezniciar 36 p; 2. Ste Roșie 34 p; 3. Vojvodina 31 p.

■

**Gimnastul maghiar Imre Molnar** clasat pe locul I, cu 109,75 p, în c cursul internațional de la Budapesta. locul doi, finlandezul Nissinen — 10 p, iar concurentul român **Dan Grecu** ocupat locul patru cu 106,45 p.

■

**La Tel Aviv** se desfășoară, în cad competiției de tenis „Cupa Davis", în nirea dintre echipele Iranului și Isr lului. Scorul este de 2—1 în favoa oaspeților. După ce au cîștigat prim două partide de simplu, iranienii pierdut la dublu, cuplul Wertheim Stabholz cîștigînd cu 6—2, 6—3, 2—3, în fața perechii Akbari, Nemati

■

**Meciurile retur** ale sferturilor de fin ale „Cupei Franței" la fotbal s-au cheiat cu următoarele rezultate: Ma lia — Nisa 1—0 (în tur 1—1); Nancy Reims 0—0 (în tur 0—2); Bastia — Av non 1—0 (în tur 1—0); Red Star P — Lens 0—0 (în tur 0—1). Pentru se finalele competiției s-au calificat M silia, Reims, Bastia și Lens.

■

**La Augsburg (R.F. a Germaniei)** desfășurat întîlnirea triunghiulară gimnastică dintre selecționatele femi ne ale Bulgariei, Elveției și R.F. a G maniei. Victoria a revenit gazdelor 353.95 p, urmate de formațiile Bulga — 348.80 p și Elveției — 346.95 p. Individual compus, pe primul loc clasat gimnasta vest-germană U Schorn cu 72.30 p, urmată de com trioata sa Jutta Oltersdorf — 72,45 Daeti Fritschi (Elveția) — 72.35 p Maia Blagoeva (Bulgaria) — 71,55 p.

■

**Campionatul de fotbal** inter-cluburi Americii de Nord, Americii Centrale Caraibilor a fost cîștigat la actuala e ție de echipa „Cruz Azul" din Ciud de Mexico. În finală, echipa mexica a întrecut cu scorul de 5—1 (2—1) f mația Alajuelense din Costa Rica.

■

**În turul doi al turneului internațio feminin de tenis de la Tucson (Arizon** jucătoarea franceză Francoise Durr învins-o cu 6—3, 6—0, pe america Mona Schallau, iar Rosemary Cas (SUA) a dispus cu 6—0, 6—3 de com rioata sa Pam Teeguarden. Alte rez tate: Karen Krantzcke (Australia) Wendy Appleby (SUA) 6—2, 6—0; Ja Newberry (SUA) — Barbara Dow (SUA) 6—2, 4—6, 7—5.

■

**La Mannheim** s-a disputat întîlni amicală de fotbal dintre selecționat de tineret ale R.F. a Germaniei și landei. Tinerii fotbaliști vest-germani terminat învingători cu scorul de 3 (1—1).

Turneul baschetbaliștelor divizionare

## I.E.F.S. A ÎNVINS ABIA ÎN PRELUNGIRI PE UNIVERSITATEA TIMIȘOARA!

*Proaspăta maestră a sportului Bogdana Diaconescu (Universitatea Timișoara) o deposedează de balon pe Ana Popov, în momentul cînd aceasta încerca coșul*

Foto: DRAGOȘ NEAGU

Ieri dimineață a început, în sala Dinamo din Capitală, primul turneu al ultimului tur al diviziei feminine A de baschet. Rezultate:

**I.E.F.S. — UNIVERSITATEA TIMIȘOARA 56—52 (25—28).** Timișorencele au vrut să sărbătorească printr-o comportare cît mai bună pe coechipiera lor Bogdana Diaconescu, distinsă cu titlul de maestră a sportului. Și ele au reușit acest lucru, luptînd cu ardoare pentru fiecare minge, aplicînd apărarea agresivă pînă spre sfîrșitul reprizei secunde, cînd nu au mai rezistat fizic. Ca urmare, elevele prof. Ruxandra Wittman au avut inițiativa timp de 39 de minute, în care tabela de scor a indicat superioritatea lor. În final, bucureștencele au izbutit să-și revină, după comportarea mediocră de pînă atunci, și au luat conducerea: 49-48. În ultimul minut, Universitatea a avut prilejul să cîștige, dar a ratat trei (!) din cele patru aruncări libere de care a beneficiat. În prelungiri, baschetbalistele de la I.E.F.S. au cîștigat un meci dramatic.

**A.S.A. CLUJ — UNIVERSITATEA IAȘI 53—35 (20—21).** În această dispută, al cărei rezultat contează foarte mult în lupta pentru evitarea retrogradării, cele două echipe au atacat cu prudență, folosind acțiuni prelungite, și au comis numeroase greșeli de tehnică. De precizie la coș, să nu mai vorbim. Au fost aruncări care nu au nimerit nici măcar panoul!

**Adrian VASILESCU**

**RAPID—SĂNĂTATEA SATU MARE** 63—53 (33—29). Așa cum era de așteptat, meciul derby al zilei a fost foarte disputat și echilibrat. Deși au condus o singură dată (min. 24: 35—34) sătmărencele s-au dovedit a căutat o echipă foarte ambițioasă, care știe să se mobilizeze în partidele cheie. De astă dată le-am remarcat, în mod special, pe Villany și Mihali. Rapidistele, beneficiare ale unei mai mari experiențe, s-au impus îndeosebi prin luciditatea dovedită în ultimele minute ale meciului. Au arbitrat foarte bine. D. Chiriac și I. Krasznay. **(Rd. Timofte).**

**CONSTRUCTORUL BUCUREȘTI — VOINȚA BRAȘOV** 57—55 (28—26) Această partidă a fost, deseori, lipsită de virtuți tehnice. Astfel, pe primul plan a trecut angajamentul fizic, înregistrîndu-se destul de multe faulturi. Totuși, meciul a plăcut prin dîrzenia luptei și prin evoluția foarte strînsă a scorului. Au arbitrat cu greșeli, nesincronizat, E. Sarossy și M. Vodă.

**POLITEHNICA BUCUREȘTI—CRIȘUL ORADEA** 70—40 (30—20).

Programul de astăzi: **de la ora 9:** I.E.F.S.—Constructorul (70—51, 72—40), Crișul—Rapid (47—75, 43—67); **de la ora 17:** Universitatea Iași—Sănătatea (52—48, 50—79), A.S.A.—Voința (46—52; 47—63), Politehnica—Universitatea Timișoara (93—46,), 72—63).

## NĂSTASE ÎN SEMIFINALE LA NISA

Aminate cu o zi din cauza ploii torențiale care a căzut joi pe Coasta de Azur, partidele din cadrul turneului internațional de la Nisa au continuat vineri. Jucînd la fel de bine ca și pînă acum, campionul român **Ilie Năstase** l-a întrecut cu ușurință pe **S. Baranyi** (Ungaria) cu 6—3, 6—2 în sferturile de finală ale competiției. O surpriză s-a înregistrat în partida dintre iugoslavul **Bora Iovanovici** și francezul **Pierre Barthes.** Comportîndu-se excelent, Iovanovici a cîștigat cu 6—4, 6—2. În celelalte două partide, rezultate scontate: **Stan Smith** (S.U.A.) — **Phiiips Moore** (Australia) 6—4, 6—3 și **Jan Kodes** (Cehoslovacia) — **Crealy** (Australia) 6—2, 1—6, 6—0.

O surpriză și în competiția feminină, unde **Hejde Orth** (R.F.G.) a întrecut-o pe **Gail Chanfreau** (Franța) cu 9—11, 7—5 6—3.

## SCRIMERI ROMÂNI ÎN TURNEE INTERNAȚIONALE

În acest sfîrșit de săptămînă, scrimerii noștri sînt, din nou, prezenți în mari competiții internaționale. Prima garnitură de floretă evoluează, azi și mîine, la Budapesta, unde se desfășoară tradiționala întrecere „Cupa Gaudini", la care mai participă echipele Franței, Italiei și Ungariei. Reprezentativa țării noastre este alcătuită din: **M. Țiu, T. Mureșan, I. Falb, St. Haukler, Cr. Costescu** și **A. Ștefan.**

Începînd de azi și pînă la 26 aprilie se desfășoară la Minsk importantul turneu internațional de floretă feminină pentru „Cupa Bielorusiei". Lotul nostru de floretiste este format din: **M. Vicol, S. Ardeleanu, R. Văduva, E. Pricop** și **M. Bartoș.**

C. M. DE HOCHEI

## HOLECEK A REZISTAT PÎNĂ LA SFÎRȘIT ȘI ECHIPA CEHOSLOVACĂ A CÎȘTIGAT DERBYUL PE MERIT

Așadar, după 23 de ani (Stockholm 1949), titlul și medaliile de aur ce se cuvin campionilor lumii la hochei vor intra astă-seară din nou în posesia sportivilor cehoslovaci. Exact ca și în ediția trecută, cînd după un prim rezultat egal cu formația sovietică, echipa antrenată de **J. Pitner** și **dr. Kostka** a reușit o victorie (care nu s-a dovedit însă suficientă pentru ocuparea locului I), de data aceasta, după un prim draw (3—3), hocheiștii cehoslovaci au realizat joi seara un splendid succes, care a oferit miilor de spectatori prezenți în **„Palatul sporturilor de iarnă"** din **Praga** o mare satisfacție.

Înaintea acestei partide decisive, **Jaroslav Holik,** unul din autorii celor trei goluri de aur ale învingătorilor declara: **„Dacă Holecek va rezista pînă la capăt, iar noi vom intra din nou cu avantaj în repriza a treia, sînt sigur că vom învinge".** Și chiar așa s-au petrecut lucrurile. Ca și în meciul precedent, jucătorii cehoslovaci au acordat o mare importanță sistemului defensiv, contraatacînd viguros de fiecare dată cînd li s-a ivit ocazia. Ei au folosit dese întreruperi de joc — meritul cel mare revine portarului Holecek, care a fost de-a dreptul excepțional — scoțînd, cum s-ar zice, „din mină" pe hocheiștii sovietici. Aceștia au avut inițiativa în marea majoritate a timpului, au jucat cu multă energie și forță supunînd poarta adversă la un tir necruțător, dar nu au putut găsi nici cea mai mică fisură în liniile unei echipe decisă să-și apere cu toate eforturile avantajul acumulat cu destulă trudă.

Aseară: R.F. a Germaniei — Elveția 4—1 (2—0, 1—0, 1—1).

**Azi la Praga, ultimele partide. U.R.S.S.—Suedia și Cehoslovacia—Finlanda.**

## STEAUA—DINAMO 18-15 LA HANDBAL MASCULIN

**IAȘI, 21 (prin telefon, de la trimisul nostru).** Cea de a 27-a etapă (ultima) a campionatului masculin de handbal, divizia A, nu a făcut altceva decît să confirme părerile specialiștilor. **Steaua,** valorificîndu-și pe deplin potențialul și valoarea jucătorilor, și-a înscris pentru a VII-a oară numele pe lista campioanelor țării, iar formațiile **S. C. Bacău** și **Politehnica Galați,** cu toate eforturile disperate făcute în ultimele etape, n-au putut evita locurile 9 și 10, astfel că de anul viitor ele vor activa în divizia B.

**STEAUA — DINAMO BUCUREȘTI** 18—15 (10—10). Derbyul acestei etape nu a satisfăcut așteptările miilor de spectatori ieșeni, deoarece elita handbalului nostru masculin nu a putut furniza confruntarea atît de mult așteptată, la un nivel ridicat. Cele două formații s-au angajat într-un joc cu prea puține afinități cu handbalul, dar au și fost vădit stînjenite de numeroasele erori de arbitraj, dintre care cea mai gravă a fost eliminarea definitivă a dinamovistului **Licu,** în min. 6, dictată de arbitrul D. Purică. În aceste condiții, echipa Dinamo are, totuși, meritul că a știut să lupte și să piardă la o diferență onorabilă în vreme ce formația campioană a căutat să-și păstreze calmul și să se impună, ceea ce, după cum o arată și scorul, a reușit. Au marcat: **Kicsid** (7), **Gruia** (3), **Drăgăniță** (2), **Birtalan** (2), **Gațu** (2), **Stocki** și **Marinescu** pentru Steaua, **Dan Marin** (7), **Samungi** (3), **Coman** (2), **Moldovan** (2) și **Dinea** pentru Dinamo București.

Sub orice critică arbitrajul prestat de **D. Purică** și **V. Erhan** (Ploiești).

**UNIVERSITATEA CLUJ — S. C. BACĂU** 21—15 (10—8). Băcăuanii au jucat ultima carte, dar palidele lor speranțe n-au putut prinde contur în fața impetuoasei echipe clujene, care își apăra poziția a patra în clasamentul final. Pînă la urmă victoria a revenit, categoric, studenților, care și-au dovedit valoarea, într-un meci dominat de ei de la început și pînă la sfîrșit. Principalii realizatori: **Tudosie** (8), **Schobel** (4) și **Capră** (3) — Universitatea, respectiv **Botin** (6) și **Constantinescu** (4).

**INDEPENDENȚA SIBIU — TROTUȘUL** 20—15 (10—5). Victorie clară a sibienilor. Principalii realizatori: **Speck** (8) și **Savu** (5) — Independența, respectiv **Badea** (5) și **Odac** (4).

**UNIVERSITATEA BUCUREȘTI — DINAMO BRAȘOV** 23—23 (14—12).

**POLITEHNICA TIMIȘOARA — POLITEHNICA GALAȚI** 23—17 (9—8).

**Călin ANTONESCU**

## FLORIN GHEORGHIU A REMIZAT CU SUEDEZUL ANDERSSON

LONDRA 21 (Agerpres). — În turneul internațional de șah de la Thornaby (Anglia), după 3 runde conduc Gligorici (Iugoslavia) și Sax (Ungaria) cu cîte 2 p. Florin Gheorghiu ocupă locul 5 cu 1½ p. Marele maestru român a remizat în runda a 3-a cu suedezul Andersson.

## Vrnjacka Banja: CIOCÂLTEA, LOCUL 8

BELGRAD 21 (Agerpres). — Cu o rundă înainte de terminarea turneului zonal de șah de la Vrnjacka Banja, în clasament continuă să conducă maestrul iugoslav Rukavina cu 8½ p, urmat de Hardston (Anglia) — 8 p, Csom (Ungaria) — 7½ p, Adorian (Ungaria), Psibil (Cehoslovacia) — 7 p, Smejkal (Cehoslovacia) — 6½ p (2), Malich (R.D.G.) 6½ p (1), Ciocâltea (România), Bobotov (Bulgaria) — 6½ p etc. În runda a 12-a Ciocâltea a remizat cu Adorian. Pentru turneul interzonal se califică primii doi clasați.

# din PRESA STRAINĂ

## DENVER REFUZĂ—DENVER INSISTĂ...

**K. Andrianov, președintele Comitetului Olimpic al U.R.S.S. publică în „Sovietski Sport" o serie de date interesante despre diferitele contacte privind viitorul olimpic, din care extragem pe acelea asupra viitoarei desfășurări a Jocurilor de iarnă din 1976, prevăzute a se disputa la Denver.**

„Se cunosc greutățile pe care le-a avut, încă de la început, inițiativa de a desfășura J.O. de iarnă ale ediției 1976, în orașul Denver, din statul Colorado (S.U.A.) La ultima ședință a Comitetului executiv C.I.O., care s-a ținut la Tokio, am avut surpriza de a primi o delegație a statului Colorado, reprezentînd 25 mii de cetățeni, din toate straturile sociale. Ei își exprimau protestul lor împotriva organizării Olimpiadei Albe la Denver, motivînd opoziția cu lipsa oricăror condiții sociale în această regiune, argumentînd, în continuare, cu revolta lor împotriva suplimentării impozitelor legate de organizarea Jocurilor, ca și cu necesitatea de a se da sumelor respective destinații mai eficiente cum ar fi de pildă, îmbunătățirea condițiilor învățămîntului, dotării sanitare și luptei contra poluării atmosferei.

În felul acesta, pe deoparte, populația Denverului refuză să găzduiască Jocurile, iar pe de alta, oficialii organizatori insistă spre a obține realizarea lor. Dar, după înseși declarațiile respectivilor oficiali, se pare că planul inițial de organizare a J.O. de iarnă a suferit modificări esențiale, care îl fac aproape imposibil de realizat. Noua variantă situează disputarea diferitelor probe în trei raioane diferite, situate între ele la depărtări ce variază de la la 240 de km. Cum poate fi explic tă această schimbare? Se pare guvernul american, fără să țină se ma de totala nepregătire a Denver lui pentru sarcina pe care și-a as mat-o, dorește totuși să organize cea de a XII-a ediție a J.O. de iarn numai pentru a da un cadru fest aniversării a 200 de ani de existen a Statelor Unite și a 100 de ani la formarea statului Colorado. De ceea, se pare că delegații americ la sesiunea de la Stockholm au i format eronat C.I.O. cu privire condițiile specifice Denverului, neco forme unei bune organizări. Du lungi dezbateri, s-a aprobat ca Den verul să continue pregătirile sa în condițiile unei detaliate informă în scris către forul suprem olimpi

Printre alte probleme cu care trebuit să luptăm în cursul cel discutate la Sapporo și Tokio nu s află numai pericolul profesionalis mului și al comercializării Jocuril Olimpice, ci și acela al bagatelizăr importanței Olimpiadei de iarnă, pri eliminarea mai multor probe de sch Nu putem fi de acord cu aceasta este cazul să insistăm ca J.O d iarnă să facă parte integrantă di calendarul olimpic".

## După prima ediție a „Cupei Europei" la schi

semaine sportive SPORT SUISSE

**Publicația elvețiană „SEMAINE SPORTIVE" consacră un amplu comentariu competiției de schi „Cupa Europei" a cărei ediție inaugurală s-a desfășurat în sezonul recent încheiat.**

„Cupa Mondială la schi — scrie ziarul — se rezumă la un număr restrîns de participanți ceea ce făcea aproape insolubilă problema ridicării de noi cadre. Promotorii Cupei Mondiale au căutat să înlăture acest neajuns lansînd Cupa Europei. Această competiție a dat, în schimb, întrecerilor F.I.S. de categoria B mai mult relief, le-a sporit interesul, deoarece concurenții nu luptau numai pentru punctele necesare unei mai bune poziții în clasamentul F.I.S., dar și pentru punctele din cadrul acestui trofeu. Concursurile au ieșit din letargie. Nu se mai făcea **„schi cu rigla de calcul"** — cum spunea un antrenor francez. În absența vedetelor, speranțele schiului au dat dovadă de o îmbucurătoare combativitate care a făcut foarte interesante disputele și între schiori și între schioare. O serie de talente s-au evidențiat cu acest prilej și în primul rînd cîștigătoarea probei feminine, sportiva franceză Fabienne Serrat.

Cupa Europei a devenit, așadar, o trambulină pentru talentele schiului alpin. Pe primul plan al întrecerilor s-au situat aceste tinere talente care au acumulat o experiență utilă. Din acest punct de vedere Cupa Europei este considerată ați de antrenori cît și de concurenți noutate foarte judicioasă"

**Comentatorul elvețian este de părere că această nouă competiție prezentat deficiențe numai în ceea ce privește sistemul de punctaj** „Hotărîrea de a acorda puncte primilor 15 clasați ca în probele F.I.S. în loc de primii 10, cum se procedează în Cupa Mondială, nu a fost concludentă. În cursele în care au abandonat sau au fost eliminați mulți concurenți, diferențele de timp dintre al 10-lea clasat și următorii cinci erau uneori atît de mari încît atribuirea punctelor devenea discutabilă. Cu siguranță, în viitorul sezon se vor acorda puncte numai primilor 10 clasați, ca în Cupa Mondială, dar cu distanțe mai mici între ele.

Problema calendarului nu este nici ea rezolvată. Spre deosebire de Cupa Mondială care, în sezonul trecut a fost organizată în funcție de datele geografice și diminuînd distanțele deplasărilor, concurenții din Cupa Europei au fost nevoiți să facă adesea lungi călătorii. Pentru programul ediției viitoare va trebui să se țină seama de acest lucru.

# Turneul internațional de box „Centura de aur"

*(Urmare din pag. 1)*

luat lupta, dar o altă avalanșă de lovituri l-a îngenunchiat și l-a obligat pe omul din colț să arunce prosopul. **Pometcu b. ab. 1 Trioulaire.** Octavian Amăzăroaie a întîlnit în cubanezul Marian Alvarez un adversar puternic, bun tehnician și cu o alonjă apreciabilă. În primele trei minute ale disputei, Amăzăroaie n-a reușit să se apropie de adversar, fiind oprit cu lovituri de la distanță. În repriza secundă, românul a găsit antidotul. Cu un box în continuă mișcare, cu multe eschive, s-a apropiat deseori de Alvarez, surprinzîndu-l cu lovituri clare la cap și corp. Și ultimul rund a avut același aspect, astfel că Amăzăroaie a obținut verdictul judecătorilor. **Amăzăroaie b.p. (3—2) Alvarez.**

CAT. UȘOARĂ. Cornel Hoduț și Gheorghe Bădoi au realizat un meci disputat, dar, din păcate, presărat cu multe neregularități. Deși a fost numărat de două ori în ultimul rund, Hoduț a obținut victoria datorită avantajului realizat în primele 6 minute de luptă. **Hoduț b.p. (4—1) Bădoi.** Paul Dobrescu, fiind rănit, a fost oprit de medic să boxeze și a fost nevoie de o nouă tragere la sorți.

CAT. MIJLOCIE MICĂ. Un meci anost, între doi boxeri certați cu tehnica, au oferit Ștefan Florea și Klaus Werner (R.D.G.), terminat cu victoria celui care a obstrucționat mai puțin. **Florea b.p. (4—1) Werner.** Rolando Garbey (Cuba) cu un croșeu de stînga plasat în vîrful bărbiei l-a învins prin k.o pe Dumitru Mihalcea. **Garbey b. k.o. 1 Mihalcea.**

CAT. MIJLOCIE. Lupta dintre vicecampionul european Alec Năstac și gălățeanul Constantin Cojocaru a stat sub semnul întrebării în prima repriză, în următoarele minute ale disputei valoarea lui Năstac s-a confirmat. Cu cîteva directe de dreapta precise, la bărbie l-a pus pe Cojocaru în imposibilitatea de a mai continua lupta. **Năstac b. ab. 2 Cojocaru.** Practicînd un box în continuă mișcare Ion Gyorffi l-a depășit clar pe redutabilul Ion Petrea cu lovituri de la distanță. În ultimul rund, Petrea a manifestat semne de oboseală fapt ce l-a invitat pe Gyorffi la ofensivă. **Gyorffi b.p. (5—0) Petrea.**

CAT. GREA. Într-un evident progres față de evoluțiile anterioare Ilie Dascălu a reușit să-l depășească pe experimentatul Anghel Iancu. **Dascălu b.p. (4—1) Iancu. Dumitru Zelinca** s-a calificat în finala categoriei fără adversar.

Reuniunea de seară a început cu partida dintre dublul capion european al **CATEGORIEI SEMIMUȘCĂ György Gedö** (Ungaria) și **Petre Ganea.** Meciul a început furtunos, tonul fiind dat de boxerul gălățean care nu s-a lăsat impresionat de faima adversarului. La o ciocnire, ambii sportivi și-au deschis arcadele și au fost opriți de medic să boxeze i noncombat. În această situație, meciul **Giulio Rivera (Cuba) — Ștefan Boboc** se va disputa direct în finală.

CAT. COCOȘ. Printr-o evoluție surprinzător de bună, Mircea Toni a realizat victoria asupra lui Adrian Moraru de o manieră la care puțini s-ar fi putut aștepta. Ca și colegii săi de club, excelent pregătit de antrenorul Petre Mihai, Toni a imprimat luptei un ritm susținut, căruia Moraru nu i-a putut face față. **Toni b. p. (5—0) Moraru. Vasile Kiss b. p. (5—0) Iulian Lungu.**

CAT. SEMIUȘOARĂ. Gheorghe Ciochină n-a știut să evite directele de dreapta ale cubanezului Orlando Palacios și a coborît treptele ringului învins. **Palacios b. p. (5—0) Ciochină.** Doar un minut i-a trebuit lui Antoniu Vasile pentru a cîștiga prin k. o. meciul cu Hrițco Kolev (Bulgaria). **Vasile b.k.o. 1 Kolev.**

CAT. SEMIMIJLOCIE. **Janoș Kajdi (Ungaria) b. ab. 2 Jerzy Sobczak (Polonia).** Celălalt finalist va fi **Jürgen-Hans Kaiser** (R.D.G.), deoarece Victor Zilberman, fiind accidentat, a fost oprit de medic să boxeze.

CAT. SEMIGREA. **Gilberto Carrillo (Cuba) b. ab. 1 Petre Cojocaru. Horst Stump b. p. (5—0) Imre Toth (Ung.).**

■ ULTIMELE ȘTIRI ■ ULTIMELE REZULTATE ■ ULTIMELE ȘTIRI

### Partide amicale de volei

### JUNIORII ROMÂNI VICTORIOȘI ÎN FAȚA CELOR DIN R.D. GERMANĂ

În Sala sporturilor din Constanța s-au desfășurat aseară întîlnirile amicale internaționale dintre formațiile de juniori și junioare ale României și R. D. Germane. La fete, victoria a revenit voleibalistelor române la un scor categoric: 3—0, iar la băieți juniorii noștri au cîștigat cu 3—1.

### I.E.F.S. — CONSTRUCTORUL ARAD 3—0 LA VOLEI (F)

Ieri, în sala Giulești, a avut loc partida restantă din divizia A feminină dintre echipele **I.E.F.S. București** și **Constructorul Arad.** Victoria a revenit gazdelor cu 3—0 (5, 2, 5), arădencele nefăcînd decît simplu act de prezență. Au arbitrat, C. Florescu și Cl. Nistor. **(V. Săndulescu).**

### CONCURSUL REPUBLICAN DE TIR AL STUDENȚILOR

Începînd de azi, poligonul Tunari din Capitală găzduiește concursul republican universitar de tir — ediția 1972 — la probele de armă standard fete și băieți. La întrecerile organizate de Ministerul Educației și Învățămîntului participă peste 60 de tintași din șase centre universitare.

### MECIURI DECISIVE ÎN „SELECȚIA" TENISMENILOR

Turneul „celor 8" tenismeni, aspirînd la selecționarea în reprezentativa țării, se apropie de sfîrșit. Înaintea penultimei zile, conduc P. Mărmureanu și T. Ovici cu cîte 5 victorii, urmați de V. Sotiriu 3 v, S. Dron, V. Marcu și S. Mureșan 2 v, D. Hărădău 1 v și I. Santei 0 v. Ieri, o frumoasă victorie a obținut tînărul Sotiriu în fața lui Mureșan: 6—1, 6—2! Ovici l-a învins pe Dron cu 7—5, 6—0. Mărmureanu pe Santei cu 6—2, 6—3, iar Marcu pe Hărădău cu 6—2, 2—6, 6—2. Azi, pe terenurile Progresul programul începe la ora 14.30 cu partidele Marcu — Santei și Dron — Sotiriu, urmate de meciul-vedetă Mărmureanu — Ovici (decisiv pentru primul loc) și cel dintre Mureșan și Hărădău.

### FAVORIȚII TURNEULUI DE TENIS DE LA ROMA

Organizatorii campionatelor internaționale de tenis ale Italiei, care încep luni la Roma, pe terenurile din Foro Italico, au anunțat capii de serii în probele de simplu. La băieți, primii favoriți sînt Stan Smith (SUA) și Ilie Năstase (România). Urmează, în ordine: J. Kodes (Cehoslovacia), M. Orantes (Spania), A. Metreveli (URSS) A. Gimeno (Spania), T. Gorman (SUA), Z. Franulovici (Iugoslavia). La fete, favoritele sînt Virginia Wade (Anglia), Linda Tuero (SUA), Helga Masthoff (RFG) și Gail Chanfreau (Franța).

Redacția și administrația: București, str. Vasile Conta nr. 16; telefoane: centrală 11 10 05 secția corespondenți 11 51 09 interurban 72 și 286; telex: sportrom buc. 180. Tiparul „I. P. „Informația", București 40.208

PROLETARI DIN TOATE ȚĂRILE, UNIȚI-VĂ!

# Sportul

ZIAR AL CONSILIULUI NATIONAL PENTRU EDUCAȚIE FIZICĂ ȘI SPORT

ANUL XXVIII — Nr. 7035 | 4 PAGINI 30 BANI | Duminică 23 aprilie 1972

Biblioteca municipală Târgu-Mureș

## Noi perspective pentru extinderea bazei materiale și practicării exercițiilor fizice și sportului

Vineri la amiază, în Palatul Marii Adunări Naționale, a avut loc solemnitatea înmînării unor înalte distincții conferite de Consiliul de Stat al Republicii Socialiste România pentru rezultatele obținute în îndeplinirea planului de stat și a angajamentelor pe anul 1971, în cadrul întrecerii dintre organizațiile județene de partid, consiliile populare, institutele de cercetări științifice și de proiectare, întreprinderile din industrie, agricultură, construcții-montaj, transporturi și circulația mărfurilor.

În atmosfera sărbătorească, însuflețitoare a sălii, înaltele distincții au fost înmînate de către tovarășul NICOLAE CEAUȘESCU, în prezența celorlalți conducători ai partidului și statului, a deputaților și invitaților la cea de a VIII-a sesiune a M.A.N.

Presa de ieri a publicat rezultatele complete ale întrecerii desfășurate pe cinci secțiuni, dar — în ultimă instanță — nu clasamentele (alcătuite pe baza unor criterii strict obiective, infailibile) reprezintă esența acestei superbe acțiuni patriotice. Principala ei semnificație ni se pare că **ar consta în faptul că întreaga suflare muncitoare a României, răspunzînd cu entuziasm chemării partidului, obiectivelor cutezătoare ale noului plan cincinal, și-a unit puterea și inteligența creatoare într-un uriaș efort de autodepășire.** El a fost concretizat într-o cifră cu totul semnificativă, **pe ansamblul industriei realizîndu-se o producție globală cu 11,5 la sută mai mare decît în 1970, obținîndu-se astfel o producție în valoare de 7,3 miliarde în plus față de plan.**

Cifrele acestea, oarecum abstracte pentru cetățeanul de rînd, neinițiat în problemele de economie, sînt — însă — simțite foarte concret de fiecare dintre noi prin **creșterea nivelului de trai, prin posibilitățile pe care le are populația de a obține bunuri materiale mai multe și de calitate superioară, de a beneficia din plin de valorile spirituale, către care, altădată, accesul ei era mult mai redus.**

În rîndul lor se află, și nu pe ultimul loc, exercițiul fizic și sportul, activități ridicate astăzi la altitudinea unor probleme de stat, cu implicații adînci în viața socială a patriei noastre.

**„O întrecere cu participarea tuturor, în folosul întregii țări"** — se exprima plastic un confrate, scriind despre marea acțiune națională al cărei bilanț a fost făcut alaltăieri.

Și, într-adevăr, acesta a fost rezultatul ei. Iar, printre marii beneficiari, se numără și mișcarea sportivă.

Pe lîngă ordinele și diplomele acordate județelor, întreprinderilor, uzinelor, fabricilor, institutelor clasate pe primele locuri, se atribuie fruntașelor întrecerii și importante premii în bani, ce vor fi utilizate pentru : **îmbunătățirea bazei materiale a activității social-culturale — cămine și creșe de copii, cantine, case de cultură, cămine culturale,** BAZE SPORTIVE, **dotarea laboratoarelor, a bibliotecilor și a altor unități similare.** De asemenea, se precizează în comunicat : **„din fondurile acordate vor putea fi folosite pînă la 25 la sută pentru organizarea de excursii în țară, cu oamenii muncii evidențiați și fruntași în întrecere".**

Iată cum, în orînduirea noastră, roadele muncii se întorc nemijlocit în folosul celor care le-au înfăptuit, expresia grijii permanente față de om, față de buna lui stare materială și spirituală, care caracterizează plenar politica partidului și statului nostru.

**Valeriu CHIOSE**

### ECHIPA ROMÂNIEI PENTRU „CUPA DAVIS"

Ieri, biroul F.R. Tenis a desemnat pe cei patru jucători care vor forma reprezentativa țării pentru „Cupa Davis" : **Ilie Năstase, Ion Țiriac, Petre Mărmureanu și Toma Ovici.** Căpitanul nejucător al echipei este prof. St. Georgescu. După cum se știe, în primul său meci din actuala ediție, echipa României întîlnește pe cea a Elveției, în meciul programat la București, în zilele de 5, 6 și 7 mai.

**O atractivă întîlnire de fotbal, azi, de la ora 16,30**

**pe stadionul „23 August" din Capitală**

## ECHIPA OLIMPICĂ A ROMÂNIEI — PERU

**● În deschidere [ora 14,30]: Selecționata universitară — Politehnica Iași**

Stadionul „23 August" din Capitală va găzdui astăzi, începînd de la ora 16,30, o atractivă partidă opunînd echipei olimpice a României puternica reprezentativă Peru.

Partida suscită un deosebit interes din două importante motive :

a) pe de o parte, echipa peruană este un NUME apreciat în fotbalul mondial, orice meci în compania ei reprezentînd un titlu care trebuie onorat, obiectiv pe care tinerii fotbaliști români care alcătuiesc selecționata olimpică îl au fără îndoială în vedere ;

b) pe de altă parte, un joc în compania unui adversar puternic, cum este Peru, reprezintă un excelent test de capacitate al olimpicilor noștri înaintea decisivei lor partide cu Danemarca, din preliminariile J.O.

La fluierul arbitrului grec N. ZLATANOS se vor alinia următoarele formații :

**ECHIPA OLIMPICĂ A ROMÂNIEI :** GHIȚĂ — POP, SMARANDACHE, VLAD, POPOVICI — PESCARU, VIGU — PANTEA, TĂTARU, KUN II, JERCAN.

**PERU :** URIBE — TRIGUEROS, CHUMPITAZ, VELASQUEZ, MANZO — QUESADA, CUBILLAS, MIFFLIN — MUNANTE, ROJAS, BAILETTI.

Rezervele echipei române : **Coman, Olteanu** (F. C. Argeș), **Ivan** (F. C. Argeș), **Broșovschi, Marcu** și **Pîrvu.**

În deschiderea partidei — de la ora 14,30 — Selecționata universitară română va întîlni echipa ieșeană Politehnica.

**Cu o săptămînă înaintea partidei de la Budapesta**

## TRICOLORII, SFIDÎND TIMPUL NEFAVORABIL, SE ANTRENEAZĂ CU SÎRG ȘI BUNĂ DISPOZIȚIE

**POIANA BRAȘOV, 22 (prin telefon, de la trimisul nostru).** Aici, soarele nu s-a mai arătat de cîteva zile. Vremea a fost rece toată săptămîna. A plouat cu intermitență și așezarea dominată de înălțimea Cristianului Mare pare mai puțin amicală ca de obicei, în această perioadă în care la munte iarna de-abia a plecat, iar primăvara încă nu s-a hotărît să vină.

Cînd am sosit în stațiune, vineri, întunericul se lăsase de mult. În jurul hotelului Bradul — țința către care ne îndreptam pentru a întîlni pe componenții lotului național de fotbal — liniștea era atotstăpînitoare. La o oră nu prea tîrzie, în camerele lor de la parter, tricolorii se odihneau — răsplată binemeritată la capătul primei zile de antrenament. Antrenorul Angelo Niculescu, fidel unei tradiții vechi, i-a repartizat pe toți, doi cîte doi, după preferințe: Dumitru cu Nunweiller VI, Dinu cu Deleanu, Lucescu cu Iordănescu, Răducanu cu Neagu, Anca cu Adamache, Sătmăreanu cu Dembrovschi, Hălmăgeanu cu Lupescu, Florian Dumitrescu cu N. Ionescu și Domide cu prof. I. Voica, în lipsa perechii sale „de drept", Pescaru, rămas la lotul olimpic, pentru jocul de mîine (n.r. azi) cu selecționata Perului.

Sîmbătă dimineață. După ce, un timp, preț de cîteva minute, soarele a prins a zîmbi cît o scîntee de speranță, printre norii coborîți la înălțimea acoperișurilor, ploaia a revenit autoritară, cu picături reci și ritm obsedant de monoton.

Jucătorii s-au adunat mai întîi în sala de proiecție de la primul etaj al hotelului, unde Ion Voica a prezentat filmul meciului *Ungaria — Franța*, disputat în primăvara anului trecut la Budapesta și încheiat cu un rezultat considerat atunci surpriză: 1—1. Angelo Niculescu

**Mihai IONESCU**

*(Continuare în pag. a 3-a)*

**CAMPIONATELE INTERNAȚIONALE DE SĂRITURI ÎN APĂ**

## DUBLĂ VICTORIE ROMÂNEASCĂ

Reușită totală în prima zi a campionatelor internaționale de sărituri în apă ale României. Organizare excelentă, întreceri foarte echilibrate și spectaculoase, dublă victorie românească realizată de Melania Decuseară la platformă și Ion Ganea la trambulină, într-o companie selectă, în fața reprezentanților a cinci țări : R. D. Germană, R. F. a Germaniei, Austria, Ungaria și Bulgaria.

Așa cum era de așteptat, punctul forte al programului de ieri a fost disputa pentru întîietate la trambulină bărbați. Trei dintre concurenți — Ion Ganea, Frank Tauber și Steffen Traue — au dat, pe parcursul celor 11 salturi, o luptă care a ținut încordată permanent atenția publicului. Ei au condus pe rînd, iar victoria a revenit campionului român în ultima săritură (1 ½ salt răsturnat cu 2 ½ șuruburi) pentru care a primit ovații din partea publicului și... 50,40 puncte din partea arbitrilor. La platformă-femei, Melania Decuseară ne-a impresionat prin acuratețea execuțiilor, chiar și a celor mai dificile, obținînd un succes muncit și pe deplin meritat în fața campioanei de senioare și junioare a R. D. Germane, Gitta Leupold. În sfîrșit, pentru a nu rămîne datori, se cuvine să remarcăm excelenta performanță a foarte tînărului Vasile Nedelcu (14 ani).

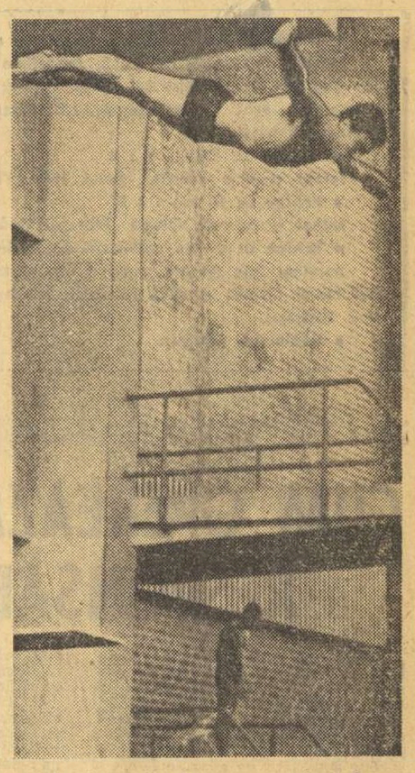

*Ion Ganea în zbor spre... primul loc.* Foto: S. BAKCSI

**REZULTATE. Trambulină bărbați** (normă internațională de participare la J.O. : 450 p) : 1. **I. GANEA** (România) 482, 50 p, 2. F. Taubert (R..D.G.) 477,10 p, 3. S. Traue (R.D.G.) 472,85 p, 4. V. Nedelcu (România) 427,15 p, 5. I. Klen (Austria) 401,10 p, 6. H. Lorenz (R.F.G.) 395,70 p, 7. R. Kruspel (Austria) 392,10 p, 8. A. Urvanyi (Ungaria) 389,30 p, 9 G. Fabich (România) 381,45 p, 10. R. Kleemann (R.F.G.) 379,05 p ; **platformă femei** (normă internațională olimpică : 290 p) : 1. **MELANIA DECUSEARĂ** (România) 327,65 p, 2. Gitta Leupold (R.D.G.) 319,10 p, 3. Ecaterina Dumitriu (România) 286,25 p, 4. Ursula Möckel (R. F. G.) 286,30 p, 5. Reinlinde Chill (R.F.G.) 216,65 p, 6. Utte Kleemann (R.F.G.) 193,95 p.

Astăzi punctul principal de atracție îl va constitui disputa la trambulină femei, unde între protagonistele Melania Decuseară, Sorana Prelipceanu și Gitta Leupold se anunță o dispută pasionantă. Desigur, foarte interesantă va fi și disputa băieților la platformă, unde reprezentanții R. D. Germane, Frank Tauber și Steffen Traue, vor încerca să se revanșeze asupra lui Ion Ganea pentru înfrîngerea suferită în fața acestuia la trambulină. Întrecerile au loc de la ora 10 și de la ora 17, la bazinul „23 August".

**D. STANCULESCU**

Octavian Amăzăroaie *a lăsat o bună impresie în partidele susținute pînă acum. Iată-l în semifinală cînd a dispus la puncte de redutabilul boxer cubanez Marian Alvarez* Foto : I. MIHAICĂ

**TURNEUL INTERNAȚIONAL „CENTURA DE AUR"**

## GALA FINALĂ PROMITE UN EXCELENT SPECTACOL

***Capete de afiș meciurile*** **Antoniu Vasile-Orlando Palacios, Horst Stump-Gilberto Carrillo, Gabriel Pometcu-Octavian Amăzăroaie, Alec Năstac-Ion Györffi**

După trei zile de aprige dispute, în care s-a făcut trierea celor mai buni pugiliști prezenți la prima ediție a „Centurii de aur", onorată de participarea sportivilor din 9 țări, iată-ne și la ora cînd prețioasele trofee vor trebui să fie decernate. Pentru a ajunge în această ultimă fază a întrecerii, majoritatea boxerilor au făcut eforturi deosebite, s-au luptat cu multă ardoare, iar strădaniile depuse le-au fost răsplătite prin participarea la lupta finală de azi, care, sperăm, va fi deosebit de interesantă.

Dintre cei aproape 100 de sportivi care au început competiția au ajuns în faza finală 16 boxeri din România, 4 din Cuba și cîte unul din R. D. Germană și Ungaria. Printre ei se află cei mai valoroși reprezentanți ai țărilor respective, fiecare avînd la activ cîteva performanțe de răsunet. Este suficient să amintim de campionul european **Janos Kajdi,** de cubanezul **Orlando Garbey,** campion al Jocurilor Panamericane, precum și de reprezentanții României, care nu mai au nevoie de prezentare.

**Mihai TRANCA**
**Paul IOVAN**

Azi, de la ora 10, la patinoarul 23 August vor urca în ring, în ordinea categoriilor, următoarele perechi de boxeri : Ștefan Boboc — Giulio Rivera (Cuba), Constantin Gruiescu — Anton Cojan, Mircea Toni — Vasile Kiss, Gabriel Pometcu — Octavian Amăzăroaie, Antoniu Vasile — Orlando Palacios (Cuba), Calistrat Cuțov — Cornel Hoduț, Janos Kajdi (Ungaria) — Hans-Jurgen Kaiser (R.D. Germană), Orlando Garbey (Cuba) — Ștefan Florea, Alec Năstac — Ion Györffi, Gilberto Carrillo (Cuba) — Horst Stump, Ilie Dascălu — Dumitru Zelinca.

*(Continuare în pag. a 3-a)*

### GIMNAȘTI ROMÂNI LA RIGA

Au plecat spre Riga, unde vor lua parte la un mare concurs internațional, două gimnaste și doi gimnaști români : *Paula Ioan, Iuliana Simonfi, Petre Mihaiuc* și *Constantin Petrescu.* Ei vor fi însoțiți de antrenorii *Gheorghe Gorgoi* și *Costache Gheorghiu.*

**A ÎNCEPUT DIVIZIA A LA ATLETISM**

## ÎN PRIMA ZI, LA ÎNĂLȚIME AU FOST... DISCOBOLELE!

*Acum, în ultimul sezon preolimpic, în anul cînd federația de resort împlinește 60 de ani de existență, întrecerile principalei competiții interne de atletism, divizia națională, capătă un plus de interes. Pe trei stadioane, la București, Pitești și Cluj, am consemnat ieri primele întreceri din cadrul etapei inaugurale a diviziei naționale.*

*Evident că pe primul plan s-au situat probele animate de concurenții ce-și depun candidatura pentru Jocurile Olimpice de la München. Și, conform așteptărilor, întrecerea discobolelor (directă și indirectă) a constituit punctul de greutate al reuniunilor inaugurale, atît Argentina Menis, cît și Lia Manoliu (tinerețea și experiența față în față !) înregistrînd performanțe de rezonanță internațională.*

*Valeria Bufanu cîștigînd ieri, pe „Republicii", una dintre seriile probei de 100 m.* Foto: Theo MACARSCHI

**PROBELE DE ARUNCĂRI AU DOMINAT PRIMA ZI**

Pe stadionul Republicii din Capitală, gazdă tradițională a concursurilor de atletism, au avut loc sîmbătă întrecerile primei zile din cadrul etapei de debut a diviziei naționale. S-au confruntat atleți reprezentînd cluburile bucureștene Dinamo și Rapid și cei ai județului Timiș.

Iată cîștigătorii acestor întreceri: 110 mg băieți — **H. Ilieșu** (Rapid) 15,5 s ; 100 m băieți — **P. Vasile** (Dinamo) 10,7 s ; 100 m fete — **Valeria Bufanu** (Rapid) 11,8 s ; suliță băieți — **D. Silaghi** (Rapid) 77,70 m ; 1 500 m băieți — **Gh. Ungureanu** (Dinamo) 3 : 52,2 ; lungime fete — **Elena Vintilă** (Dinamo) 6,02 m ; 400 m băieți — **Al. Sălcudeanu** (Dinamo) 47,9 s ; înălțime băieți — **Ș. Ioan** (Dinamo) 2,10 m ; 400 m fete — **Alexandrina Bădescu** (Rapid) 56,5 s ; triplu — **V. Dumitrescu** (Dinamo) 15,74 m ; 100 mg fete — **Elena Mîrza** (Dinamo) 14,4 s ; greutate băieți — **A. Gagea** (Dinamo) 16,78 m ; 4x100 m băieți — **Dinamo** 41,0 s ; 3 000 m obstacole — **Gh. Cefan** (Rapid) 8 : 43,2 ; disc fete — **Argentina Menis** (Dinamo) 60,20 m.

Din prima zi a întîlnirii triun-

*(Continuare în pag. a 4-a)*

## SĂPTĂMÎNA SPORTIVĂ INTERNĂ

Eforuri de înaltă responsabilitate în realizarea telurilor României socialiste — Comitetul Central al P.C.R., Consiliul Național al Frontului Unității Socialiste, Consiliul de Stat și Marea Adunare Națională — s-au întrunit în această săptămînă pentru a dezbate și găsi soluțiile adecvate diverselor probleme actuale pe care tumultuoasa realitate a construcției socialiste le relevă, pentru a perfecționa întreaga noastră viață socială, organizarea societății, prin creșterea rolului și răspunderilor organelor alese ale oamenilor muncii în conducerea statului socialist, prin ridicarea conștiinței socialiste a maselor.

Și așa cum s-a arătat în comunicatul privind plenara Consiliului Național al F.U.S., **„ținînd seama de rolul ce îl au în viața socială a țării, de dorința exprimată de aceste organizații și instituții, plenara a aprobat cererea de a adera la Frontul Unității Socialiste, a Societății de Cruce Roșie, a Consiliului Național al Organizației Pionierilor, a Consiliului Național pentru Educație Fizică și Sport".** Și plenara a hotărît în acest sens ca președinții organizațiilor respective să devină membri ai Consiliului Național și al Biroului Executiv.

Evident, actul în sine nu constituie o adeziune formală, ci expresia convingerii că toate organizațiile din țara noastră trebuie să-și aducă o contribuție tot mai activă la îndeplinirea marilor obiective ale construcției socialiste, la desfășurarea activității politico-educative. Pentru că așa cum a subliniat tovarășul **NICOLAE CEAUȘESCU** în încheierea ședinței Consiliului Național al F.U.S. **„pe drumul educației, al ridicării nivelului de cunoaștere al întregului nostru popor, pe drumul formării unui om înaintat, cu o înaltă conștiință socialistă, este nevoie să depunem încă o activitate intensă ; de fapt, această activitate nu va putea înceta niciodată, întotdeauna va trebui să depunem eforturi pentru perfecționarea și autoperfecționarea cetățenilor".**

Educația fizică, sportul în rîndul maselor largi poate și trebuie să-și pună virtuțile sale educative, formative, în slujba acestui proces neîntrerupt, alături de știință și cultură, chemate și ele să-și extindă și adîncească aria de răspîndire.

### O LEGĂTURĂ FIREASCĂ ȘI FRUCTUOASĂ

Ce legătură poate exista între Legea privind gospodărirea pă-

**Paul SLAVESCU**

*(Continuare în pag. a 3-a)*

**TURNEUL BASCHETBALISTELOR DIVIZIONARE A**

## A. S. A. CLUJ ÎNVINGĂTOARE ÎN ULTIMELE SECUNDE ASUPRA VOINȚEI BRAȘOV : 58-57

În sala Dinamo din Capitală, au continuat partidele primului turneu al ultimului tur al diviziei feminine A de baschet. Rezultate :

**POLITEHNICA BUCUREȘTI — CRIȘUL ORADEA (disputat vineri) 70—40.** Evoluția excelentă a bucureștencelor a arătat că ele și-au revenit la o formă bună. Remarcăm arbitrajul corect, discret, autoritar al cuplului C. Negulescu — S. Filoti.

**I.E.F.S. — CONSTRUCTORUL BUCUREȘTI 72—40 (34—13).** Jucătoarele de la Constructorul au început bine meciul (min. 3 : 7—3), dar risipa de energie făcută în partida anterioară cu Voința Brașov și-a spus cuvîntul : pînă la sfîrșitul primei reprize, ele n-au mai marcat decît... 6 puncte.

**RAPID — CRIȘUL ORADEA 63—48 (30—21).** După un început echilibrat (min. 10 : 12—10 pentru Rapid), inițiativa a trecut de partea bucureștencelor care, fără să se întrebuințeze, au cîștigat comod în fața unei echipe lipsite de orientare tactică. Doar tînăra Boca s-a străduit să mai opună rezistență, fără a fi, însă, susținută de coechipierele sale. Au marcat : Racoviță 13, Roșianu 12, Nicola 12, Prăzaru 11, Buga-Stancu 6, Suliman 6, Tal 3 pentru Rapid, respectiv Boca 24, Csege 10, Horvath 8, Szekely 4, Furuiaș 2. Au arbitrat bine G. Chiraleu și Șt. Palici. **(A. VASILESCU)**

PROGRAMUL DE AZI : **sala Dinamo, de la ora 9 :** Universitatea Timișoara — Rapid (61—66, 44—80), Crișul — Universitatea Iași (40—41, 65—49) ; Voința — I.E.F.S. (41—66, 47—61) ; Constructorul — Politehnica (44—79, 45—55) ; Sănătatea — A.S.A. (65—78, 63—59).

★

În cadrul diviziei masculine A, ieri s-au desfășurat următoarele meciuri :
DINAMO — I.E.F.S. 88—59 (36—22)
RAPID — VOINȚA BUCUREȘTI 86—57 (44—32)

*(Continuare în pag. a 4-a)*

*Gabriela Nicola va înscrie un nou coș pentru echipa Rapid, în meciul cu Crișul*
Foto : Vasile BAGEAC

## SUCCES LUPTĂTORILOR NOȘTRI LA CAMPIONATELE EUROPENE!

Lotul de lupte libere al țării noastre a plecat ieri la Katowice (Polonia), unde va participa, în zilele de 24, 25 și 26 aprilie, la întrecerile campionatelor europene. Pentru confruntările acestei ediții au fost selecționați cei mai buni luptători, șapte din cei zece concurenți fiind aceiași care au participat și la campionatele mondiale de anul trecut. Dar, iată lotul : cat. semimuscă (48 kg) — **Ion Arapu** (Steaua), cat. muscă (52 kg) — **Emil Butu** (Nicolina Iași), cat. cocoș (57 kg) — **Nicolae Dumitru** (Tomistex Constanța), cat. pană (62 kg) — **Petre Coman** (Steaua), cat. semiușoară (68 kg) — **Petre Poalelungi** (Dunărea Galați), cat. ușoară (74 kg) — **Ludovic Ambruș** (Mureșul Tg. Mureș), cat. semimijlocie (82 kg) — **Ion Dumitru** (Steaua) și **Vasile Iorga** (Progresul Brăila), cat. mijlocie (90 kg) — **Stelică Morcov** (Steaua), cat. semigrea (100 kg) — **Enache Panaite** (Steaua) și cat. grea. (+100 kg) — **Ștefan Stingu** (Steaua). După cum se vede, la cinci categorii au fost selecționați luptătorii de la clubul Steaua.

Au mai făcut deplasarea antrenorii **Ion Crișnic** și **Ion Bătrîn,** medicul lotului, dr. **Nicolae Lazăr,** masorul **Ion Leșcu** și arbitrii internaționali **Vascul Popovici, Constantin Popescu** și **Gheorghe Marton.** Conducător al lotului român este **Gheorghe Iacobini,** secretar general al F. R. Lupte.

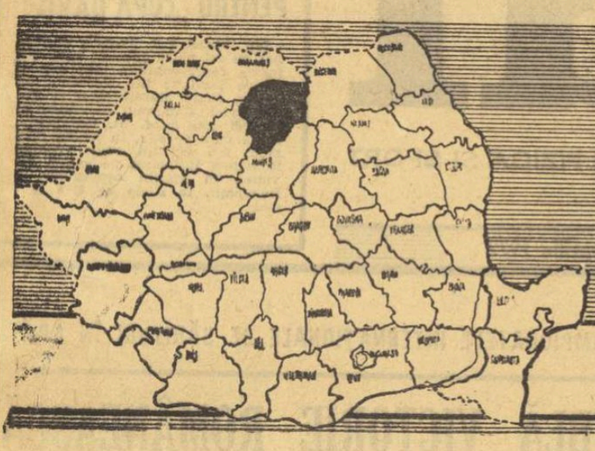

# 1947-1972 SPORTUL ROMÂNESC în 40 de sinteze BISTRIȚA-NĂSĂUD

- **Echipe în campionatele republicane : 10**

**haltere, box, tenis de masă, modelism (Dacia Bistrița), fotbal juniori (Gloria Bistrița), oină (Victoria Costești), atletism, gimnastică, schi (Școala sportivă Bistrița), orientare turistică (Voința Bistrița).**

- **Echipe în Divizia B : 2**

**fotbal (Gloria Bistrița), volei fete (Viitorul Bistrița)**

- **Echipe în Divizia C : 3**

**fotbal (Progresul Năsăud, Minerul Rodna, Someșul Beclean).**

- **Echipe în divizia națională de juniori și școlari : 4**

**handbal fete (Școlile sportive din Bistrița și Năsăud), handbal băieți (Școala sportivă Năsăud), baschet băieți (Școala sportivă Bistrița).**

- **Radioclub județean.**

| | 1947 | 1968 | 1972 |
|---|---|---|---|
| Asociații sportive | 8 | 66 | 117 |
| Școli sportive | — | 1 | 2 |
| Secții afiliate | 14 | 106 | 111 |
| Sportivi legitimați | 85 | 1325 | 2232 |
| Sportivi clasificați | — | 1409 | 1576 |
| din care : — categ. maestru | — | — | 1 |
| — categ. I | — | 3 | 15 |
| — categ. a II-a | — | 63 | 77 |
| Profesori de educație fizică | 4 | 62 | 90 |
| Antrenori | — | 31 | 40 |
| Arbitri | 1 | 150 | 275 |
| Instructori | 16 | 212 | 292 |
| Cabinete medico-sportive | — | — | 2 |
| Baze sportive | 16 | 307 | 373 |
| din care : — urbane | 10 | 55 | 72 |
| — rurale | 6 | 252 | 301 |

# SPORTUL DIN JUDEȚUL BISTRIȚA-NĂSĂUD ÎȘI CREEAZĂ, ASTĂZI, PREMISELE SALTULUI CALITATIV DE MÎINE

**Interviu cu tovarășul ADALBERT CRIȘAN, prim-secretar al Comitetului județean al P.C.R., președintele Consiliului popular județean Bistrița-Năsăud**

**— Știm că pe agenda dumneavoastră de lucru sînt înscrise o multitudine de probleme. Ce loc ocupă, în suita acestora, cele legate de sport și educația fizică ?**

— Preocupat fiind permanent de felul cum trăiesc și cum muncesc oamenii noștri, mă interesează, în același timp, cum își regenerează ei capacitatea de muncă, cum se destind și se recreează, cum își îmbogățesc viața spirituală, cum își fortifică organismul și, de aici, locul educației fizice și al sportului în suita preocupărilor mele.

**— Plenara C.C. al P.C.R. din noiembrie 1971 a adoptat un vast program de educare socialistă a maselor. În lumina acestor documente, activității de educație fizică și sport i se acordă un larg credit. Cum se înscrie mișcarea sportivă din județul dv. pe aceste coordonate ?**

— În condițiile dezvoltării fără precedent a economiei județului Bistrița-Năsăud, realizarea obiectivelor propuse impune cu necesitate pregătirea multilaterală a celor chemați să le transforme în fapte. Avem, deci, nevoie de înalte capacități fizice și intelectuale, capacități în formarea și întreținerea cărora sportul și educația fizică ocupă unul din primele locuri. În același timp, educația fizică — prin însuși conținutul ei înseamnă disciplină, ordine, perseverență și curaj — contribuie efectiv la educarea celor care o practică, ea înscriindu-se cu succes în arsenalul utilizat pentru educația socialistă a maselor. Plecînd de la aceste imperative și mobilizînd pe toți cei cu atribuții în acest domeniu, s-a lărgit sfera de cuprindere a maselor în activitățile sportive, s-a îmbogățit simțitor conținutul educativ al procesului de pregătire a sportivilor, cît și al cadrului competițional, realizîndu-se totodată o mai bună îmbinare a mijloacelor instructive cu cele educative.

**— Din investigațiile de pe teren am sesizat o evidentă preocupare pentru mărirea bazei materiale afectate activității de educație fizică și sport. Cu toate acestea „perimetrul material" al sportului bistrițean nu acoperă încă necesitățile. Ce considerați că trebuie făcut pentru ca nevoile să fie satisfăcute ?**

— Ampla dezvoltare economică și socială pe care acest județ o trăiește acum oferă posibilități din ce în ce mai mari pentru asigurarea unor condiții materiale tot mai adecvate necesităților de practicare a educației fizice și a sportului. Se constată o preocupare concretă, permanentă, în acest domeniu, în aproape toate localitățile din județ. În orașul Bistrița se află în stadiul final modernizarea stadionului „Progresul" (C.N.E.F.S. investește aci 1,5 milioane lei), strandul orășenesc, sala de gimnastică de la liceul „Liviu Rebreanu", un teren de agrement sportiv pentru copii și tineret, baza sportivă C.F.R. etc. Dacă mai completăm cu stadionul minerilor din Rodna, al forestierilor din Telciu, bazele sportive școlare din Năsăud, Prundu Bîrgăului, Sieu Odorhei și din alte localități, vom avea imaginea schimbărilor petrecute în patrimoniul bazei materiale din județ. Pentru stimularea inițiativelor locale, de un deosebit succes s-a bucurat concursul județean „Pentru cea mai completă și atrăgătoare bază sportivă", soldat cu apariția a numeroase baze sportive simple în școli, în întreprinderi, la sate etc. Dintre obiectivele prevăzute în acest cincinal, la care ne vom bucura și de contribuția C.N.E.F.S., amintesc sala sporturilor din orașul Bistrița (investițiile organului sportiv central se ridică la două milioane lei), sala de gimnastică de la Liceul din Șingeorz Băi, complexul turistico-sportiv de la Piatra Fintinele, o modernă popicărie cu patru piste, extinderea strandului etc. La toate acestea se vor adăuga noi realizări, rezultate din contribuția bănească a cetățenilor, munca patriotică a tinerilor și sprijinul unităților economice.

**— Prezența județului Bistrița-Năsăud în eșalonul sportului de performanță este încă destul de timidă. Ce căi credeți că trebuie urmate pentru ca județul dumneavoastră să poată ocupa un loc mai însemnat în acest perimetru sportiv ?**

— Nu respingem aprecierea dumneavoastră față de sportul de performanță din județ, dar trebuie să arăt că, în ultimii ani, din județul nostru circa 20 de secții s-au înscris în circuitul competițiilor republicane. Față de 1967, cînd nu aveam nici o secție de acest gen, saltul mi se pare evident. Cît privește calea care ar trebui urmată pentru promovarea performanței în acest județ, consider că aceea pe care ea s-a înscris — consolidarea bazei de masă a sportului de performanță — este cea mai sănătoasă, ducînd spre scopul propus : afirmarea sportului bistrițean. Majoritatea reprezentanților noștri în acest domeniu se încadrează în ceea ce numim baza de masă a sportului de performanță, copii și juniori.

**— Cum apreciați colaborarea dintre factorii care au atribuții în domeniul activității de educație fizică și sport din județul Bistrița-Năsăud ? Ce le recomandați acestor factori pentru ca activitatea pe care ei o dirijează să înregistreze un real pas înainte ?**

— Organele și organizațiile județene cu atribuții în domeniul pe care l-am abordat au avut ca principală sarcină grija pentru dezvoltarea necontenită a activității de educație fizică și sport a maselor. Această sarcină a constituit, de altfel, și principalul liant al unei colaborări realizate între acești factori. Întîlnirile periodice pe care le avem cu aceștia oferă cadrul necesar de corijare și impulsionare a activității. Consider că organul sportiv județean și-a adus un aport substanțial pentru realizarea în bune condițiuni a acestei colaborări. La sprijinirea eforturilor organizațiilor județene, direct interesate în propulsarea activității sportive, o mare contribuție o au și consiliiie populare. Printr-o recentă decizie a Comitetului Executiv al Consiliului popular județean au fost concretizate sarcinile de actualitate ale organelor locale ale puterii de stat, precum și modalitățile de colaborare cu ceilalți factori interesați. Comitetul județean de partid are în vedere permanent acest important sector de activitate. Acest lucru este oglindit și de faptul că, periodic, problemele activității sportive constituie obiectul unor analize ale secretariatului și biroului Comitetului județean de partid.

Consider că realizările frumoase de pînă acum obligă ca și în continuare toate organele cu responsabilități în sport — C.J.E.F.S., sindicatele, comitetele U.T.C., organizațiile de pionieri, consiliile populare — să-și înzecească eforturile pentru împlinirea îndatoririlor ce le revin potrivit Legii Sportului. Avem nevoie în primul rînd de baze sportive, mai ales de cele simple, în cartiere și la sate, în toate școlile și pe lîngă întreprinderi.

Sîntem convinși că și de aici înainte eforturile noastre vor fi sprijinite de toate organele și organizațiile centrale interesate în dezvoltarea activității de educație fizică și sport.

MASĂ ROTUNDĂ

# CUM OPEREAZĂ COLABORAREA ÎNTRE FACTORII RESPONSABILI ÎN DOMENIUL SPORTULUI

Zestrea sportivă pe care județul Bistrița-Năsăud a recenzat-o în 1968, atunci cînd a trecut din postura de raion periferic al fostei regiuni Cluj în cea de județ, nu era deloc bogată, fapt ce presupunea un susținut efort pentru îmbunătățirea tuturor indicatorilor activității de educație fizică și sport. Pe de altă parte, răspunderea pe care județul a căpătat-o și care l-a angajat în competiție cu celelalte 38 de surate ale sale — dintre care unele se prevalau de cu totul alte condiții — necesita atît pricepere și destoinicie, cît și unirea tuturor forțelor capabile să ridice această activitate și s-o înscrie pe orbita de valori pe care gravitau celelalte județe. Colaborarea între factorii cu responsabilități în domeniul sportului trebuia, deci, să nu fie doar o frază frumoasă, ci una plină de conținut, un cuvînt de ordine ! Cum a operat ea și ce rezultate a dat ? — iată, de altfel, și scopul mesei rotunde pe care am organizat-o la Bistrița și la care am invitat să participe pe tovarășii **IOAN BALOI** — președinte al C.J.E.F.S., prof. **GRIGORE LEȘAN** — secretar al comitetului județean U.T.C., **SIMEON AVRAM** — responsabilul Comisiei sport-turism din Consiliul județean al sindicatelor, prof. **IOAN STURZA** — inspector școlar de specialitate în Inspectoratul județean, prof. **VASILE MOLDOVAN** — șeful Comisiei sport-turism din Consiliul județean al Organizației pionierilor.

REP. : **Am dori, stimați tovarăși, să vă referiți, mai întîi, la modul cum a fost concepută în județul dumneavoastră colaborarea între factorii cu responsabilități în domeniul sportului, la gradul ei de eficiență și la stadiul la care se află astăzi.**

I. BĂLOI : Știam că sîntem un județ care are foarte multe de făcut și că „mîinile" de lucru trebuie să fie numeroase. Așa că ideea unui sprijin venit din mai multe părți ne-a surîs și am îmbrățișat-o. Cînd s-a trecut, însă, la practică, lucrurile n-au mers — pentru început — tocmai bine. Și asta, paradoxal, tocmai dintr-un exces de zel, pentru că fiecare, în dorința de a se afirma rapid în sectorul pe care îl controla, îl ignora pe vecin, ocupîndu-se, în exclusivitate, de sectorul lui. N-au lipsit, de asemenea, nici momentele cînd s-a tins să se creadă că aceste sectoare de activitate sînt niște feude de care trebuie să se ocupe numai un „proprietar" și că intervenția din afară ar fi lipsită de oportunitate. Cu toate aceste divergențe de păreri și de acțiune nu s-a mers, însă, pînă la contradicții. Dimpotrivă, s-a ajuns ca ele să fie, pe parcurs, temperate și chiar eliminate, colaborarea aflîndu-se astăzi la un stadiu mulțumitor. Se simte, însă, necesitatea unei angajări mai profunde a tuturor factorilor în problemele vitale ale activității de educație fizică și sport.

G. LEȘAN : Pe acest aspect — al angajării mai profunde și mai responsabile — vreau să insist și eu, subliniind că trebuie să parlamentăm mai puțin și să facem mai mult. Spun asta plecînd de la constatarea că multe dintre măsurile pe care le stabilim în planurile și planușele pe care le facem la centru sînt foarte puțin aplicate jos sau, în unele cazuri, nici nu ajung acolo.

S. AVRAM : Este un fapt pe care l-am sesizat și eu la nivelul asociațiilor din fabrici și întreprinderi. Și care îmi indică că un „piston" al colaborării nu funcționează bine.

I. STURZA : Pornesc printr-o mică abatere de la temă, legîndu-mă mai întîi de acea excelentă hotărîre de a readuce, în cadrul Inspectoratului județean, inspectorul cu specialitatea educație fizică. Pornind de la convingerea că sportul din școală trebuie să aibă cît mai mulți piloni de susținere — nu numai pentru a-și împlini misiunea sa, ci și din considerentul că el reprezintă pepiniera de la care noi așteptăm vitalizarea performanței în acest județ — am simțit necesar să stabilesc sportului școlar cele mai bune relații cu toate forurile care-l au în grijă, relații pe care le simt astăzi solide. În ceea ce mă privește, singurele confruntări pe care le am sînt cu U.T.C.-ul, cel care, în dorința unor rezultate de calitate, utilizează în competiții sportivi care au deja niște rezultate, trecînd, astfel, prea facil peste faza de masă a întrecerilor.

V. MOLDOVAN : Tot către U.T.C. avem și noi, pionierii, de lansat un apel : să-și arunce mai des ochii în grădina noastră, în special în clasele a VI-a și a VII-a, de unde urmează să-și recruteze viitorii membri U.T.C. Cît privește colaborarea cu C.J.E.F.S.-ul ea este nu numai una principială ci, într-un fel, vitală pentru noi, fiindcă de existența ei depind atît asigurarea cadrului tehnic necesar competițiilor noastre, cît și a materialelor de care mai ducem, încă, lipsă.

REP. : **În următoarea intervenție vă rugăm să vă referiți la acele rezultate — în cazul că ele au existat, bineînțeles — care constituie ecoul nemijlocit al colaborării statornicite între organismele pe care le reprezentați, reliefînd, astfel, necesitatea și oportunitatea acestei colaborări.**

I. STURZA : Cred că cel mai important lucru obținut este mutația de calitate pe care am realizat-o în diferite școli în privința opticii față de educația fizică, operație în împlinirea căreia am fost întîm sprijiniți de către tovarășul Constantin Sănduță, vicepreședinte al C.J.E.F.S., cu care ne-am compus toate planurile de acțiune și îndrumare din școli.

*Acolo unde handbalul a devenit una dintre „materiile" preferate (Șc. Sp. Năsăud)*

V. MOLDOVAN : N-aș putea să selectez pentru că, de la întocmirea calendarului și pînă la epuizarea lui, sîntem mînă în mînă cu C.J.E.F.S.-ul. Un apreciat sprijin în competiții ni l-a oferit, însă, și U.T.C.-ul, prin promovarea de arbitri-elevi din ultimul an al Liceului pedagogic Năsăud

G. LEȘAN : Antevorbitorul meu, atingînd, într-un fel, problema cadrelor de specialitate, mi-a sugerat problema fondului de cadre necesar activității noastre. E un capitol însemnat, la care nu stăm deloc pe roze și în care „colaborarea" n-a făcut mai nimic. Trebuie, deci, să ne concentrăm atenția aici și să sporim simțitor numărul antrenorilor, arbitrilor și instructorilor din perimetrul județului. Revenind la întrebarea propriu-zisă, țin să remarc sprijinul acordat de consiliul de specialitate în organizarea și desfășurarea competițiilor noastre mari — gen „Crosul tineretului", care a angajat circa 25 000 de tineri — subliniind, însă, că acest ajutor nu vine decît la etapa județeană, el lipsind la nivelul celei pe asociații.

S. AVRAM : Competiția noastră centrală este „Cupa Forestierul", desfășurată în cadrul Combinatului pentru exploatarea și industrializarea lemnului, unitate de producție cu acțiune pe întregul județ și cu o activitate desfășurată pe mai multe grupe sindicale. Fiind extinsă atît în spațiu cît și în timp, competiția trebuie bine îndrumată, acțiune în care C.J.E.F.S.-ul ne-a sprijinit efectiv, întotdeauna. Se cere, însă, să remarc că succesul acestei competiții de amploare, care angajează anual circa 6 000 de participanți — ca și prezența, cu rezultate bune, a celor trei echipe de fotbal Foresta în campionatul județean — se datorește interesului și preocupării dovedite de către Comitetul sindical al Combinatului, personal de către președintele acestuia, tovarășul Aurel Mihuț.

I. BĂLOI : Din succesele noastre, obținute atît în extinderea patrimoniului sportiv, cît și în afirmarea unor discipline sau impulsionarea sportului de masă din județ, aș putea selecta cîteva care să fie edificatoare pentru discuția noastră. Privind însă mai profund faptele și constatînd că toate sînt, în fond, rezultatul interesului și muncii depuse în comun de către toți cei care avem responsabilități în acest sector de activitate, al sprijinului generos oferit permanent de către organul județean și cel orășenesc de partid, și de către Consiliul Național pentru Educație Fizică și Sport, tind să concluzionez că absolut tot ce are azi județul Bistrița-Năsăud pe linie sportivă este, într-un fel sau altul, rezultatul colaborării, sprijinului și înțelegerii reciproce.

# PE APA BISTRIȚEI ȘI SĂLĂUȚEI...

Un indicator, implîntat la 3 km de Bistrița, pe șoseaua ce duce spre ținutul Dornelor, ne ridică un dificil semn de întrebare : încotro ? Spre stînga, către istorica Țară a Năsăudului, sau înainte, spre atrăgătoarea Vale a Bîrgăului ?

Cum opțiunea e, însă, greu de făcut, pornim spre locurile lui Rebreanu și Coșbuc numai după ce lansăm, la răscrucea drumurilor, ferma promisiune că în ziua următoare să salutăm munții Heniu, cei care străjuiește, cu semețe, toată Valea Bîrgăului.

După ce trecem de Dealul Tîrgului străbatem satul în care s-a născut Ion al Glanetașului și privim cu ploșnite spre bustul romancierului, ridicat lîngă ultima casă a comunei care-i poartă astăzi numele : Liviu Rebreanu.

De aici, pînă la poarta Năsăudului nu mai sînt decît 2 km. Lumini puternice și o agitație specifică recreației ne scot din lumea cărților, anunțîndu-ne popasul la liceul teoretic al Năsăudului. Liceul „George Coșbuc" ! Ce știm oare despre această școală dincolo de faptul că aici a învățat cel care avea să devină „poetul țărănimii" ? Căutăm în memorie. Găsim două lucruri. Unul — propagat pînă dincolo de hotarele județului de către toți acela care au populat clasele acestui liceu — amintește de seriozitatea cu care „se face carte aici". Al doilea, de dată mai recentă, vorbește despre audiența și expansiunea pe care o are azi handbalul, disciplină privită cu aproape același respect și interes ca și învățarea astronomiei sau limbii române. Explicația ? Pasiunea și perseverența cîtorva cadre care, pornind de la tradiția locului și veleitățile elevilor, au inițiat o viguroasă campanie de vitalizare a acestui sport, campanie concretizată anul trecut în locurile I (fete) și III (băieți) ocupate în seria a VI-a a campionatului republican școlar de către elevii Școlii sportive Năsăud (unitate specializată, dependentă de Liceul Coșbuc). **„Dar cum performanța școlară trebuie să aibă un rezistent suport de masă, preocuparea noastră este să apropiem de această disciplină cît mai mulți elevi. Intenție care, de 4 ani, își găsește materializarea într-o vastă competiție rezervată celor mici : „Cupa de mini-handbal", întrecere ce angajează 36 de echipe distribuite, după vîrstă, în 3 grupe : clasele VII—VIII în „Cupa speranțelor", clasele V—VI în „Cupa mărțișor", clasele III—IV în „Cupa Ghiocelui"** — ne informează profesorul **Horia Ștefănescu**, relatîndu-ne, totodată, succesul de care s-a bucurat, luna trecută, ediția a IV-a a competiției.

Pornim apoi pe apa Sălăuței, spre vechiul Hordou al lui Coșbuc, nu fără regretul de-a renunța la Valea Someșului Mare, ce duce spre Șingeorz-Băi, stațiune de unde te invită la drumeție vîrful Ineu și majestuoșii codri de brad.

La kilometrul 12, mașina oprește în poarta unei case tăcute, cu ușă încrustate în lemn, purtînd pe peretele dinspre soare-răsare versurile ce au constituit crezul de viață al lui Coșbuc : **„Sînt inimă-n inima neamului meu / Și-i cînt și iubirea și ura".**

E ceasul asfințitului. Consătenii de azi ai poetului coboară de pe dealuri încheind truda zilei. Aproape toți păstrează portul despre care ne-a vorbit cu multe decenii în urmă, George al lor. Doar comuna e alta : alta înfățișarea caselor și altul zîmbetul locuitorilor. Parcă alta e și Sălăuța, apa asta zglobie de care nu ne-am desprins încă, urmîndu-i firul pînă la Telciu, comună vecină cu cea denumită azi George Coșbuc. Undeva, unde malul apei e străjuit de un zid protector, oprim. Două porți masive — demne de-o urbe — ne indică stadionul comunei. Mare, cu teren gazonat de fotbal, cu pistă, cu cabană, cu zid împrejmuitor din prefabricate, cu zid protector contra furiei Sălăuței, cu briu de plopi. Cineva, venit să ne întîmpine, îi face în scurt istoria și îi prezintă destinația : **„Construit de tineretul comunei, pentru necesitățile lui".**

La Telciu, deci într-o comună de forestieri, sportul a devenit o necesitate. Iată o realitate care nu mai are nevoie de comentarii !

Consecvenți promisiunii, pornim ziua următoare spre Valea Bîrgăului, renumit sediu al ceramicii românești. Oprim la poalele muntelui Heniu, în Prundul Bîrgăului — localitate unde se află una din cele mai vechi fabrici de hîrtie din țară — și ne îndreptăm spre „creierul" comunei, liceul teoretic, unde învață aproape 1 000 de elevi. O privelițe nouă — neîntîlnită la o vizită precedentă — ne vorbește de hărnicia unui colectiv didactic și de pasiunea și interesul unui director (profesor **Ioan Cernucan**) care, într-un timp record, au transformat o zonă amorfă într-una din cele mai mari și mai cochete baze sportive văzute în vreo școală de la țară. Dispusă în terase și cuprinzînd terenuri și sectoare care să satisfacă toate necesitățile activității didactice și ale colectivelor sportive, noua bază reprezintă — după cum am fost informați — rodul unei munci susținute, desfășurată timp de 2 ani, de elevii și profesorii liceului, toți fiind mobilizați de conștiința necesității de a avea o minte sănătoasă într-un trup sănătos.

O conștiință pe care am simțit-o prezentă și în multe alte localități ale pitorescului județ prins între Munții Rodnei, Bîrgăului și Călimani, o conștiință care trebuie să „rodească" azi pe oriunde trece apa Bistriței, Sălăuței sau Someșului Mare.

*Pe valea Sălăuței, la 5 km de comuna în care s-a născut Coșbuc, copiii și tinerii din Telciu beneficiază de o bază sportivă cum nu-i alta prin vecini*

# RĂSCOLIND ÎN TRADIȚIE ȘI PRIVIND ÎN VIITOR!

● Foarte mulți ani, Bistrița și Năsăudul au fost recunoscute ca zone unde schiul era la mare preț. După o perioadă de vîrf — în care au răsărit și campionii republicani de seniori Sorin Pascu și Ștefania Botcar, participantă la Olimpiada de iarnă de la Cortina d'Ampezzo — acest splendid sport, care se prevala, aici, de un invidiat cadru natural, a alunecat pe tobogan, oprindu-se în cvasi-anonimat. După 11 ani de latență (1957—1968) s-a început, însă, campania de revitalizare a schiului. În 7 localități — Rodna, Șingeorz-Băi, Colibița, Tureac, Prundu Bîrgăului, Bistrița și Năsăud — s-au înființat centre de inițiere, la Școala sprtivă Bistrița a fost deschisă o secție de schi (care a și dat o campioană republicană de copii : Rozemarie Iaornic), pîrtiile de la Colibița, Piatra Fintinele și Cormaia au început să fie recondiționate, a fost remaniată comisia județeană de specialitate care se dovedește astăzi inimoasă. Deci, calea a fost deschisă! Drumul pînă la reafirmare e, însă, lung și greu. Cu interes și perseverență se va ajunge, însă, la țelul dorit.

● Cîți își reamintesc, oare, că primul titlu republican de juniori pe care l-a obținut tenismanul Radu Negulescu — cel care a devenit, mai tîrziu, un prestigios nume în lumea tenisului de masă continental — a fost realizat pe cînd acesta era elev la Bistrița ? Deci, pe cînd Bistrița manifesta un deosebit interes față de sportul cu mingea de celuloid ! Interes pe care l-am găsit din nou instalat astăzi, în special la „Dacia" Bistrița, asociație care și-a luat misiunea să conducă tenisul de masă din județ în căutarea... zăpezilor de altădată !

● Amintind că atleții Adrian Gagea și Valentin Jurcă sînt copii ai Bistriței și că ei și-au făcut ucenicia sportivă aici, remarcăm veleitățile pe care ținutul scăldat de apa Bistriței le are în sportul sporturilor. Veleități care se manifestă, acum, din plin la Școala Sportivă din Bistrița, un adevărat „laborator" de atleți, pe care dorim să-i vedem curînd pe podiumurile de premiere. Reprezentînd, însă, județul Bistrița-Năsăud, acela care se plînge — motivat — că tot ce crește el prosperă apoi în curtea... vecinului !

# DRUMEȚII ÎN OSPEȚIE...

*Inițiativa și fantezia pionierilor au dus, de foarte multe ori, la declanșarea unor acțiuni care ne-au surprins — fie prin conținut, fie prin titulatura ce li s-a dat — chiar și pe noi, „bătrînii". Printre acestea se numără și „Drumeția în ospețe": vizita pe care o unitate de pionieri o face alteia, din alt județ, cu care urmează să-și măsoare fortele în cîteva sporturi și cu care desfășoară, în comun, o seară literară sau artistică. Așa cum procedează, de mai mulți ani, pionierii din Ilva Mare (județul Bistrița-Năsăud) cu cei din Iacobeni (județul Suceava).*

*Cravatele roșii de pe valea Sălăuței (Școlile generale din Romuli și Dealul Ștefăniței) au considerat, însă, că are mai mult farmec să te întîlnești cu invitatul la jumătatea drumului și în mijlocul naturii. Așa că ei și-au „convocat" prietenii — pe cei de la școala din Săcel (județul Maramureș) — la altitudine, la Pasul Setref. Loc unde, după un ceremonial pionieresc, au făcut foc de tabără, au recitat, au jucat fotbal și volei, și-au împărtășit și preocupările.*

*Ce prilej mai excelent de apropiere și cunoaștere, de îmbinare a turismului cu poezia, a cîntecului cu exercițiul fizic?*

# BISTRIȚENI ÎN LOTUL OLIMPIC DIN 1976?

*Una din speranțele sportului bistrițean : halterofilul Leonida Chivu (Dacia Bistrița), ocupant al locului II (cat. 52 kg) în campionatele republicane de juniori I, desfășurate recent la Cluj.*

Încercînd o prospectare a viitorului, tovarășul **Constantin Sănduță**, vicepreședinte al C.J.E.F.S., a marcat totodată preocupările centrale pe care le-a avut consiliul în anii ce au trecut de la reorganizarea teritorial-administrativă și a făcut o afirmație pe cît de optimistă, pe atît de reconfortantă. Să reținem, dar : **„Preocuparea noastră esențială, în toată această perioadă, a fost extinderea bazei materiale și consolidarea cadrului organizatoric și tehnic, direcții în care am obținut cîteva rezultate bune. Mai ales în domeniul bazei materiale, unde am fost simțitor sprijiniți de către Consiliul Național pentru Educație Fizică și Sport. Din fondurile alocate de către C.N.E.F.S. s-a modernizat baza de la stadionul din Bistrița, au fost create spații de lucru pentru haltere, box, aeromodelism și radio, au fost construite popicării acoperite la Prundu Bîrgăului și la Beclean, s-au amenajat pista de atletism de la Liceul „Liviu Rebreanu", s-au recondiționat spațiile cu zgură de la Școala sportivă Bistrița, s-au investit sume pentru amenajări la stațiunea Șingeorz-băi, ca să nu mai amintim numeroasele cheltuieli pentru reparații și întreținere. Cît privește performanța, am căutat să consolidăm acele secții care prezentau niște garanții : haltere, box, modelism, orientare turistică, handbal, evitînd acel miraj al extinderii disciplinelor și respingînd ideea împrumuturilor care nu ne-ar fi dat certitudinea zilei de mîine. Ne întărim deci pepiniera, schimbul de la care așteptăm mîine revirimentul sportului bistrițean. Sperăm, de altfel, ca în lotul olimpic din 1976 să figureze și nume de sportivi din județul nostru".**

## SPORT PE LÎNGĂ CĂMINELE CULTURALE

Urmărind cultivarea unor manifestări cultural-artistice și sportive care au rădăcini adînci în partea locurilor, ca și angrenarea în exerciții fizice a cît mai multor persoane, Bistrița-Năsăud s-a proiectat organizarea unui mare festival-sportiv, ce se va desfășura în trei etape (la nivelul satelor, pe centre de comună și pe județ), în perioada 1 mai — 15 septembrie a fiecărui an. Se prevede ca festivalul să cuprindă dansuri populare cu specific local, soliști instrumentali și vocali de muzică populară și jocuri de mișcare, cum sînt „trasul frînghiei", „cine merge mai încet pe bicicletă", „tăiatul lemnelor" etc.

Acțiunea — care nu se vrea și nu trebuie să fie festivistă — va cuprinde toate categoriile de vîrstă (de la copii la bătrîni), din toate satele județului. Ea urmărește, în același timp, pe lîngă destindere și mișcare, îmbogățirea zestrei sportive a satelor, prin stimularea localnicilor în munca pentru amenajarea unor baze sportive simple (terenuri de volei, popicării deschise) pe lîngă căminele culturale.

În organizarea acestei mari acțiuni sînt angajate toate forurile cu responsabilități în domeniul sportului

Pagină realizată de Nușa DEMIAN cu colaborarea fotografului Alexandru ANDRON

# OLIMPICA (IV)

## EDIȚIA A III-a ST. LOUIS, 1904

# DIN VARĂ PÎNĂ-N TOAMNĂ...

**Ediția a III-a**

**Locul : St. Louis (S.U.A.).**
**Data : 1 iulie — 29 octombrie 1904.**
**Participanți : 496 de sportivi din 10 țări.**
**In program : 13 discipline sportive cu 37 probe.**
**Sportivii români nu au participat.**

**NUMĂRUL DE PROBE CIȘTIGATE DE DIFERITE ȚĂRI**

| | |
|---|---|
| S.U.A. | 86 |
| Cuba | 5 |
| Germania | 5 |
| Canada | 4 |
| Ungaria | 2 |
| Grecia | 1 |
| Marea Britanie | 1 |
| Total : | 104* |

*Oficialii au decernat titluri în... 390 de probe, dar C.I.O. nu a recunoscut drept olimpice decît 67 probe. Statisticienii publică învingătorii în 102 probe, ceea ce a stat și la baza tabelei de mai sus ; în două probe însă (gimnastică, bară fixă și sărituri) au existat cîte doi campioni olimpici ex-aequo, ceea ce duce la totalul de 104 titluri.

Prin numeroasele lor victorii la primele două ediții, americanii merită fără îndoială să li se atribuie organizarea următoarelor jocuri. Ceea ce, de fapt, fusese convenit, tacit, încă din 1894.

Chicago și-a depus candidatura, a făcut pregătiri, în primul rînd — conform obiceiului pămîntului — de ordin publicitar. In 1901, la Paris, C.I.O. investește în unanimitate „orașul abatoarelor". Dar peste un an se ivește contracandidatura orașului de la confluența lui Mississippi cu Missouri, fluvii cu nume stranii cîntate de Fenimore Cooper. Capitală a bumbaculul, cu 500 km mai la sud de Chicago, rivala ei, Saint Louis avea pe atunci 500 000 de locuitori, care reclamau cinstea de a organiza ediția a III-a a jocurilor, cu prilejul unei mari expoziții internaționale. In caz contrar, aceștia amenințau că vor organiza, la concurență, propriile lor jocuri.

In ciuda oricăror raționamente, apropierea, vecinătatea, ba chiar tutela expoziției a avantajat orășelul St. Louis în dauna metropolei Chicago. Comitetului Internațional Olimpic nu-i rămăsese altceva de făcut decît să apeleze la arbitrajul prosperității președinte al Statelor Unite, Theodor Roosevelt, un mare prieten al sportului. Verdictul a fost: St. Louis.

Americanii s-au grăbit să anunțe că vor prezenta la St. Louis „cea mai strălucită panoramă a competițiilor sportive pe care le-a văzut lumea vreodată".

Pe vremea aceea, St. Louis putea să pară la capătul pămîntului; era nevoie de multe, multe zile de legănare pe ocean, pînă a atinge coasta americană. Doar 64 de sportivi extra-continentali s-au încumetat să facă drumul. Coubertin însuși, bănuind că valoarea jocurilor va fi din nou diluată în masa amorfă a expoziției, s-a abținut, absentînd. El n-a greșit ; Jocurile Olimpice de la St. Louis n-au oferit nici frumusețe, nici originalitate.

Jocurile efective s-au ținut din iulie pînă în... octombrie Dar organizatorii expoziției și-au zis că nu e cazul să scape ocazia și, încă din primăvară, au pus pe picioare fel de fel de întreceri „pentru tineri și bătrîni", sub titulatura „olimpiadă", în așa fel încît pînă la sfîrșitul anului s-au adunat vreo 390 de concurenți care revendicau titlul de „olimpionic".

In realitate nu s-au disputat decît vreo 70 de probe cu adevărat olimpice. Dintre acestea, doar 17 n-au dat învingători reprezentînd S.U.A. Ceea ce nu e de loc anormal. Pumnul de atleți europeni (germani, unguri) sau canadieni și cubanezi nu puteau concura masa de 400 de sportivi yankei. Anglia, de pildă, a trimis un singur atlet, pe Thomas Kiely, care a și cîștigat proba „atletului complet", strămoșul decatlonului de astăzi.

Atletismul a fost în centrul atenției generale, dacă se poate spune așa despre numărul maxim de 2 000 de spectatori, la cele mai pasionante întreceri... Stadion olimpic nu exista. In lipsa lui a fost amenajată o arenă sportivă în incinta Universității Washington, o clădire în stil gotic, cu aspectul apropiat colegiilor englezești. Aici s-a disputat atletismul, începînd din 29 august.

De data aceasta erau prezenți toți campionii americani și astfel performanțele au atins, în sfîrșit, un nivel olimpic demn. Au contribuit la aceasta și o serie de instalații tehnice de bună calitate.

Harry Hillman a obținut o performanță (53 s pe 400 m garduri) care ar fi putut fi cotată ca strălucită, dacă pe vremea aceea gardurile ar fi fost, ca astăzi, înalte de 90 cm și nu numai de 76 cm. De altfel, faptul că a rupt, în timpul alergării, ultimul gard, l-a privat și de un meritat record mondial.

Intrecerile de natație s-au disputat într-un lac artificial, creat pe terenul expoziției. „Bazinul" acesta cu forme neregulate a făcut pe mulți concurenți să piardă direcția în timpul cursei. Plecarea se dădea de pe o plută improvizată, care nu suporta prea bine greutatea a 6—8 oameni, scufundîndu-se. Așa că startul era luat, de obicei, cu picioarele pînă la gleznă în apă, mai mult alunecînd decît sărind de pe scîndurile plutei. Distanțele de parcurs au fost anarhice și foarte aproximative, denaturînd astfel și rezultatele, care ni se par astăzi la îndemîna oricărui bun înotător de plajă.

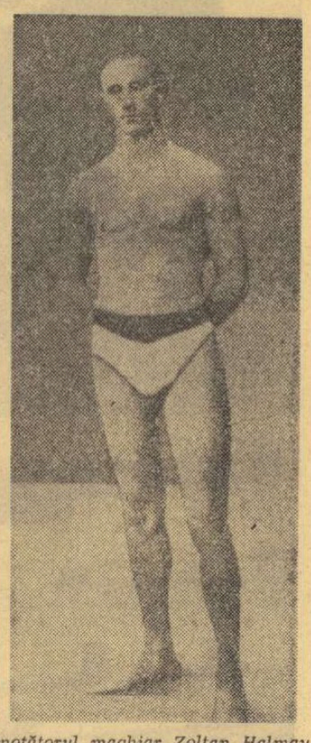

*Înotătorul maghiar Zoltan Halmay cîștigătorul probelor de 50 și 100 yarzi în stil liber*

Apar pentru prima oară în program boxul și baschetbalul. Categoriile adoptate la box vor fi indicative pentru viitoarele reglementări.

Dar ediția de la St. Louis a fost curînd dată uitării. Cu excepția poate a... cornetelor cu înghețată, care de atunci au împînzit lumea. (VIb)

*Archie Hahn, sprinterul care știa să-și folosească brațele..*

## EROII

ARCHIE HAHN (S.U.A.), născut la 14 septembrie 1880, un student scund și plăpînd, a colecționat titlurile în probele de sprint, cîștigînd trei medalii de aur (60 m în 7,0 sec., 100 m în 11,0 sec. 200 m în 21,6 sec). Timpul realizat pe 200 m este excepțional : el nu va mai fi întrecut pînă în 1932 ! Archie Hahn este socotit un inovator în tehnica alergărilor pe distanțe scurte, despre care a scris și o carte („Cum sprintăm"). El a fost primul care a subliniat importanța „lucrului" cu brațele în alergările de sprint și tot de la el au rămas pînă astăzi elementele esențiale din tehnica startului.

# CARNET SPORTIV PIONIERESC

● *Un număr de 60 de comandanți* de unități pionierești au luat parte recent la un curs de instruire inițiat de Consiliul Național al Organizației Pionierilor. Tema: Cum organizăm demonstrațiile și parăzile cravatelor roșii.

Este neîndoielnic că la înapoierea în județele lor de origine participanții la acest curs inedit vor fi în măsură să aplice cele învățate în activitatea organizațiilor de care răspund. Așteptăm și primele roade.

● Interesul față de „Expedițiile Cutezătorii" *se pare că va depăși în acest an toate previziunile. Cifrele estimative arată că numai în județul Constanța au fost constituite peste 110 echipaje, dintre care 50 și-au propus să exploreze cu precădere munții Măcinului. Va fi pentru prima oară cînd pionierii amatori de drumeție vor lua cu asalt, în mod organizat, cei mai vechi munți din țara noastră.*

*Cifre aproape la fel de spectaculoase oferă și alte județe: Prahova — 63, Vîlcea — 50, Galați — 46, Hunedoara — 40. Pînă acum cifra globală a echipajelor trece de 1 000, ceea ce reprezintă o creștere de 5 ori față de anul precedent! Totuși, nu poate scăpa atenției faptul că unele județe cu recunoscut profil turistic au anunțat, deocamdată, cifre neesențiale: Harghita — 10, Sibiu — 8, Sălaj — 7... Vrem să credem, însă, că pînă la încheierea inscrierilor și în aceste județe în care relieful reprezintă prima și cea mai convingătoare invitație la drumeție, numărul echipajelor va atinge cotele dorite...*

● *O dată cu reluarea cursurilor.* în unitățile de pionieri din școli vor continua să se desfășoare o serie de acțiuni sportive devenite tradiționale, în județele Dolj („Curcubeul", o suită de jocuri aplicative), Buzău („Crosul Cutezătorilor"), Mehedinți („Grație și armonie", concurs de exerciții de gimnastică modernă), Iași („Cupa Moldovei" la minifotbal) etc

● In perspectiva activităților sportive *ce vor avea loc în marea recreație a vacanței, alte cîteva acțiuni de instruire a comandanților instructori de unități de pionieri, conducătorilor de cercuri turistice sau de expediții: la Rîmnicu Vîlcea și pe valea Prahovei (Poiana Izvoarelor, Breaza și Cîmpina)*

● *Inițiativa instructrii* cît mai multor pionieri și școlari în natație va fi materializată și anul acesta prin intermediul lui „Delfin '72", acțiune comună a Consiliului Național al Organizației Pionierilor, Ministerului Educației și Învățămîntului și Consiliului Național pentru Educație Fizică și Sport (prin federația de resort).

Principalul centru de inițiere al micilor... delfini va funcționa la Năvodari, pe malul Mării. Cifra care se estimează pentru apropiata vacanță de vară este de 30 000 (6 serii a cîte 5 000 de cravate roșii).

In prezent, la Năvodari, o comisie de specialiști studiază posibilitatea amenajării unor bazine prin balizare sau ale altora amplasate chiar pe plajă. Acestea din urmă, confecționate din material plastic, vor avea un caracter experimental. Dimensiunile lor 12x10 m și un metru adîncime.

De notat faptul că la Năvodari, unde anul acesta vor funcționa trei unități de tabere (toate coordonate însă de un comandament special), copiii veniți din întreaga țară vor avea prilejul să practice nu numai înotul ci și o serie de ramuri sportive dintre cele mai îndrăgite de ei, fotbalul, voleiul și baschetul. Toate însă la dimensiuni „mini"...

# CU O SĂPTĂMÎNĂ ÎNAINTEA PARTIDEI DE LA BUDAPESTA

*(Urmare din pag. 1)*

lescu comentează fazele de joc și face observații utile în legătură cu modul de acțiune al viitorilor noștri parteneri de întrecere. Jucătorii, la rîndul lor, cer explicații suplimentare, urmăresc cu atenție întîlnirea, studiază fiecare adversar direct, încercînd, în imaginație, reprezentarea importantei partide de sîmbătă viitoare.

La ora 11, după încheierea ședinței de pregătire teoretică, toți cei 17 componenți ai lotului reprezentativ s-au îndreptat — sfidînd ploaia măruntă și rece — spre terenul de fotbal al stațiunii. A urmat un antrenament vioi, timp de 60 de minute, în cadrul căruia s-a lucrat — în prima parte — individualizat, pentru îmbunătățirea capacității de efort, iar în cea de a doua parte s-au exersat diferite manevre tactice de atac.

Antrenorul echipei naționale remarcă satisfăcut, în timpul și la sfîrșitul antrenamentului, buna dispoziție generală, precum și faptul că mediul ambiant și atît de familiar jucătorilor, în microclimatul reconfortant al Poienei Brașov, a contribuit substanțial la revenirea, am spune spectaculoasă, la indici fiziologici aproape de nivelul optim...

— ...*Cu unele mici excepții,* completează dr. D. Tomescu, *în ceea ce-i privește pe Anca, Domide, Dumitru, N. Ionescu și Iordănescu, singurii „restanțieri" la capitolul recuperare după obositoarele partide susținute în campionat. Nici unul dintre ei însă, cu probleme speciale, deci recuperabili în două-trei zile.*

La ora cînd transmit aceste rînduri, jucătorii au încheiat cel de al doilea antrenament, aici, și se pregătesc pentru masa de prînz. In continuare, programul lor cuprinde: odihnă după-amiază și vizionarea unui spectacol, seara, la Teatrul de Stat din Brașov, cu piesa în premieră *„Unchiul nostru din Jamaica".* Mîine dimineață (n.r. azi), la ora 11, pe stadionul Tineretului, meciul de verificare în compania Steagului roșu. Un test, fără îndoială important, în care tricolorii noștri se vor strădui, sîntem siguri, să se apropie de forma colectivă necesară abordării cu încredere a dificilei întîlniri de la 29 aprilie. Intîlnire pînă la care au mai rămas numai șapte zile...

# UNEORI, ȘI RĂUL E SPRE BINE...

## dintre sute de rapoarte

Se întîmplă, uneori, ca derby-urile să înșele așteptările, confirmînd mai degrabă zicala că „la pomul lăudat nu trebuie să te duci cu sacul mare". Miercuri, însă, asistînd la meciul dintre F.C. Argeș și U.T.A., pitețenii nu s-au păcălit. Dimpotrivă, au avut două satisfacții. In primul rînd, aceea de a fi fost martori la victoria echipei lor favorite și, în al doilea rînd, de a fi urmărit un meci reușit din toate punctele de vedere. Prezent la Pitești, ca observator federal, Ion Balaș, vicepreședinte al Federației române de fotbal are aprecieri pozitive la adresa fotbaliștilor, a jocului pe care l-au prestat : „A fost unul dintre cele mai frumoase meciuri pe care le-am văzut în ultimul timp, sub toate raporturile : al risipei de energie, al nivelului tehnic, al spectaculozității și, lucru important, și al disciplinei. Aș mai spune, în legătură cu aceș meci, că accidentările n-au numai partea lor rea, ci și una bună, în sensul că oferă o posibilitate de a se afirma rezervele. Intr-adevăr, Roșu, care l-a înlocuit pe Dobrin, a fost o adevărată revelație. In căutarea celor mai bune formule pentru reprezentativele noastre, nu ne poate fi indiferent acest jucător bătăios, neobosit, pătrunzător, o copie la scară redusă a lui Gerd Müller. De asemenea, mi-a plăcut fundașul Ciolan, intrat în locul lui Pîrgulea".

Tov. Ion Balaș se declară mulțumit și de arbitrajul lui Otto Anderco. Și alți „cavaleri ai fluierului" au prestat arbitraje bune în această etapă, în frunte cu Gheorghe Limona, care a primit din partea observatorului federal, C. Ardeleanu, nota maximă, 10, pentru felul cum a condus partida Sport Club Bacău — Jiul. De asemenea, trebuie reținută nota 8 pe care C. Braun-Bogdan o acordă unui arbitru cu mai puțină experiență, C. Niculescu, pentru prestarea sa în meciul Politehnica Iași — C.F.R. Cluj. El n-a ezitat să fluture cartonașul galben în fața a trei jucători ai echipei gazdă : Pal (dar așa !?), Lupulescu și Dănilă, în ciuda tensiunii ce se crease în teren și în tribune, prin faptul că tabela de marcaj era favorabilă oaspeților. Asistînd la meciul A.S.A. Tîrgu-Mureș — Steaua, Ion Marinescu, secretarul Comisiei centrale de competiții și discipliină, se arată, însă, mai puțin încîntat de arbitraj. El apreciază că arbitrul orădean M. Bădulescu a fost „lipsit de personalitate, greșind în defavoarea ambelor echipe". Cît privește arbitrajul lui Z. Szecsei, în întîlnirea Steagul roșu — Crișul, observatorul federal, Francisc Mateescu, îi notează cu 7, reproșîndu-i indulgență față de „călțile și contrele jucătorilor, ca și față de jocul obstrucționist al gazdelor". Observatorul nu împărtășește, însă, opinia criticalului nostru că golul a fost înscris din ofsaid, apreciind că Ghergheli venise din urmă.

Și o observație privind pe spectatori. In general, publicul a fost „cuminte" în această etapă. Dar, la Constanța, deși nu s-ar putea vorbi despre o atitudine nesportivă a publicului, jucătorii și, odată cu ei, toți cei aflați pe stadion — notează observatorul federal Mircea Crețescu — au fost pur și simplu asurziți de sirena cu care venise un spectator certat cu bun simțul. Să acceptăm ideea că toată lumea a auzit sirena respectivă, în afara organelor de ordine ? Greu de crezut. Și-atunci ?

**Jack BERARIU**

# ZIG-ZAG fotbalistic

## „BĂTRÎNUL" VOGEL ERA ACOLO

Sferturile de finală ale „Cupei R.D. Germane", Jena juca cu Wismut ; două vechi rivale, meci de mare luptă. După 90 de minute, egalitate pe tabela de marcaj și — deci — obligativitatea disputării prelungirilor. Aceste 30 de minute au prezentat pe experimentatul internațional Vogel în prim plan. In numai 30 de minute, el a reușit să înscrie trei goluri, adăugate la acela marcat în primele 90 de minute de întrecere. Mai interesant este faptul că toate aceste goluri ale prelungirilor s-au realizat din lovituri cu capul.

## SPECIALITATE

Cu siguranță că **Semenov**, mijlocașul echipei **Zaria Voroșilovgrad**, din prima categorie a campionatului **Uniunii Sovietice**, va intra în istoria acestei întreceri, pentru că el a reușit un lucru în adevăr neobișnuit. Anul trecut, în partida cu **T.S.K.A. Moscova**, din prima etapă a noii ediții, **Semenov** marca, în min. 4, golul de inaugurare a întrecerii. Anul acesta, exact în aceeași zi ca și în 1971, 4 aprilie — tot în intîia etapă a campionatului — Semenov a înscris, în minutul... 4, primul gol al ediției 1972, de data aceasta în întîlnirea cu **Dinamo Kiev**. Iată într-adevăr o specialitate...

## DIN DIVIZIA SECUNDĂ ÎN „CUPA CUPELOR"

Finala de anul acesta a „Cupei Danemarcei" se va disputa între o formație din divizia a doua, **Fremad Amager** și echipa **Velje Boldklub**. Cum aceasta din urmă este campioana țării, de pe acum s-a hotărît ca în „Cupa cupelor" **Danemarca** să fie reprezentată de **Fremad !** Frumoasă carte de vizită pentru o echipă care nici măcar nu a fost pe primul loc în al doilea campionat al țării !

## A MARCAT ȘI... A MURIT

Zilele trecute un jucător a murit în cursul unui meci disputat la **Cairo**, după ce a înscris golul victoriei. Jucătorul, pe numele său **Ali Elefesh**, în vîrstă de 21 ani, cîteva clipe după ce a marcat, a căzut la pămînt, urlînd de bucurie : „Gol... gol"! Dar, după cîteva clipe a decedat. O altă versiune spune însă că moartea s-a datorat unei lovituri primite de la un adversar în timp ce se îndrepta să scoată mingea din poartă. In acest sens s-a deschis o anchetă

## BUNI PENTRU FOTBALUL AMERICAN !

Este cunoscută situația fotbaliștilor internaționali vest-germani **Bernd Patzke** și **Manfred Manglitz** : suspendați pe viață datorită scandalului meciurilor trucate din **Bundesliga**. Iată însă că **Patzke** și-a... găsit un rost : a semnat un contract cu „**Dallas Cowboys**" echipă de fotbal-american. Este posibil ca și **Manglitz** să se lanseze în această aventură, cu aceeași „**Dallas Cowboys**". Se vede treaba că acolo cîștigă !

## „GIANNI, ACEASTA ESTE SITUAȚIA !"

S-a anunțat la vreme suspendarea, pînă la 30 iunie, anul acesta, a cunoscutului internațional italian Gianni Rivera care a lansat grave acuzații la adresa arbitrilor și a modului cum sînt efectuate delegările. După anunțarea deciziei comisiei de disciplină a federației italiene, mulți suporteri ai lui A.C. Milan și ai căpitanului acesteia, au venit spre a-l consola pe Rivera. Printre ei, una dintre cele mai pasionate susținătoare a roș-negrilor, celebra actriță Gina Lollobrigida. Fotografia noastră vă prezintă acest moment în care vedeta cinematografiei italiene pare că ți spune celei a fotbalului din peninsulă : „Gianni, aceasta este situația !"

## JUST FONTAINE CONTRA BOULOGNE

Desigur că înfrîngerea echipei Franței la București, ca și jocul prestat de reprezentanții „cocoșului galic" au afectat opinia publică și cercurile de tehnicieni, cu atît mai mult cu cît echipa Franței se află în pregătire în vederea participării la „Mini-Cupa Mondială" din Brazilia, o competiție de prestigiu în care se speră într-o comportare bună. De aceea eșecul în acest prim meci internațional al sezonului a stîrnit și critici la adresa federației și, în particular, la a lui Georges Boulogne, directorul tehnic. Cel mai vehement s-a arătat fostul director tehnic, Just Fontaine.

„După o înfrîngere — a declarat el presei — aud cu regularitate vesnicul refren : în Franța nu sînt jucători de clasă. Imi vine să rîd... In realitate, drama este că am primit o lecție de joc colectiv... 11-le Franței practică un joc contra naturii sau, dacă vreți, un joc care nu corespunde nici temperamentului, nici stilului francez. Georges Boulogne a declarat că în Franța selecționerii sînt tratați de maniera următoare : un an de credit, un an de toleranță și un an de asasinat. In ce mă privește, nu m-am bucurat de această favoare ; am avut dreptul doar la șase luni de asasinat. Dar, nu aceasta este esențial. După mine, este momentul ca fotbaliștii să țină seama că Franța este singura țară care a încredințat direcția tehnică a fotbalului său unui om care n-a jucat niciodată fotbal și n-a fost niciodată fotbalist. Și aceasta este mai grav decît toate celelalte" — și-a încheiat declarația foarte directă și foarte tăioasă, Just Fontaine.

## ADVERSARI AI FORMULEI CU 24 FINALISTE

Intr-un moment în care F.I.F.A. se pare că privește cu ochi favorabili propunerea federației argentiniene ca la turneul final C.M. din 1978 să participe 24 de reprezentative și în general propunerea pentru permanentizarea acestei cifre și la viitoarele ediții ale campionatului mondial, se produce un fapt care nu poate fi neglijat. Și anume, **liga cluburilor profesioniste din Anglia s-a declarat împotriva noilor majorări pentru că în felul acesta durata fazei finale a competiției s-ar mări și ea și cluburile engleze nu se pot lipsi de jucătorii eventual selecționați pentru un timp prea îndelungat.** In plus, o asemenea formulă la C.M. ar aglomera calendarul și așa încărcat datorită campionatului și „Cupei Angliei" și cupelor europene, ceea ce ar solicita foarte mult jucătorii englezi. In acest sens liga cluburilor va interveni pe lîngă federația engleză, căreia va căuta să-i impună propriul punct de vedere.

# RASPUNDE Ion Poștașu

ION GHINESCU, COMUNA BOTENI. Un caiet inspirat de faptul că meciul de la Petroșani, dintre Jiul și Steagul roșu, arbitrat de Gheorghe Popovici, s-ar fi prelungit pînă în minutul... 94 și 21 de secunde :

**Adamache, zburătorul,**
**Tot întreba antrenorul :**
**— S-a-noptat. Cît stăm aici ?**
**— Cît o zice... Popovici !**

ELENA NAE, BUCUREȘTI. 1) Pele n-a evoluat niciodată în țara noastră, decît la... televizor. 2) „Echipa Rapid a cîștigat frodată (n.n. probabil că ați vrut să spuneți : vreodată) Cupa României ?". Rapidiștii s-ar putea simți jigniți de întrebarea dv., dat fiind faptul că ei au cîștigat de 7 (șapte) ori acest trofeu, putîndu-se lăuda și cu performanța de a o fi cucerit de șase ori consecutiv, ultima oară în 1942. Dar, cum dv. sînteți, presupun, foarte tînără, n-aveați de unde să știți acest lucru. Nu e mai puțin adevărat că și nouă, celor vîrstnici, ne vine greu să ne întoarcem cu 30 de ani în urmă pentru a descoperi succesele Rapidului în această competiție ! Giuleștenii ar trebui să se prezinte și cu realizări mai apropiate. Nu le e teamă că, într-o zi, o să mă lase memoria ?

IULIA BUCUR, BACĂU. Cine v-a spus povestea aceasta ?

VASILE MELINTE, GURA HUMORULUI. Iată rezultatele celor două meciuri dintre P.S.V. Eindhoven și Steaua, disputate în anul 1970, în cadrul „Cupei cupelor" : 4—0 și 3—0 (la București !).

MARIN S. NICULAE, PITEȘTI. Ajax — Amsterdam, Olanda. Este vorba de o echipă mult prea cunoscută la ora actuală, pentru a mai fi necesară o adresă detaliată. Poștașii olandezi abia așteaptă ocazia de a-i preda o scrisoare lui Cruyff, pentru a-i solicita o fotografie cu autograf.

TUDOR ARION, BUCUREȘTI. De foarte multe ori, am auzit și eu această exprimare : „arbitrul a anulat golul", cînd, de fapt, pentru un motiv sau altul, conducătorul jocului nu acordase golul. Ceea ce e cu totul altceva. Miercuri, la Pitești, de pildă, arbitrul Otto Anderco nu a anulat un gol al U.T.A.-ei, ci pur și simplu nu l-a acordat, apreciind că Stan, portarul echipei F.C. Argeș, fusese atacat neregulamentar. Există și goluri... anulate, în anumite condițiuni, cum ar fi, spre exemplu, la intervenția arbitrului de linie care a observat o infracțiune a echipei în atac, nesesizată de arbitrul de centru. Dar, pentru a se putea vorbi de anularea unui gol, trebuie să se fi produs întîi acordarea lui. Nu ?

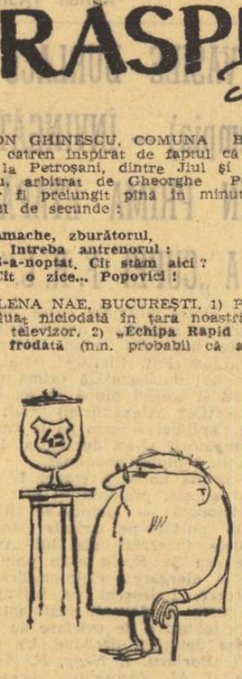

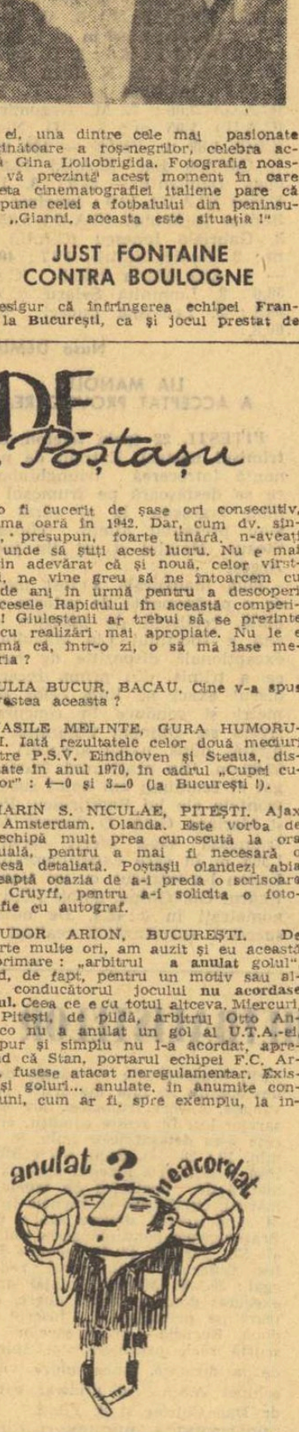

DAN CRETAN, TÎRGU JIU. „Dragă Ionele (n.n. : sînteți primul care mă alintați !), nu ți-am mai scris de anul trecut și probabil că m-ați uitat (n.n. : vă rog să mă scuzați !). Am intrat în al 9-lea an de cînd sînt suporter al echipei Dinamo. Dar iată că dinamoviștii joacă slab, dînd apă la moara colegilor mei, ca să mă necăjească, ei fiind susținători ai U.T.A.-ei, Stelei și Rapidului. Oferiți-mi posibilitatea de a le închide gura, publicînd palmaresul jocurilor dintre Dinamo și aceste echipe". Că vă tachinează suporterii arădenilor, înțeleg. Microbiștii abia așteaptă o astfel de ocazie. Dar să fiți luat peste picioare și de steliști și de rapidiști, care stau lipiți, în mijlocul clasamentului, de dinamoviști, ca frații siamezi ?! Vorba aceea: rîde ciob de oală spartă ! In orice caz, nu este rău să cunoaște fotbaliștii de la Dinamo suferințele suporterilor lor. Fiindcă ei, am impresia, suferă mai puțin...

MIOARA STOIAN, SIBIU. Oricît mi-am bătut capul, mi-a fost imposibil să înțeleg de ce o interesează pe o cititoare din Sibiu rezultatele dintre Farul și U.T.A. și Farul și F.C. Argeș, din anul 1955. Dar, impresionat și de frumoasa ilustrată pe care mi-ați trimis-o, mă grăbesc să vă dau răspunsurile cerute : U.T.A. — Locomotiva P.C.A. (Farul) 0—1 și 5—0 ! In ediția respectivă, F.C. Argeș nu apăruse încă pe firmamentul diviziei A. Pitențenii au jucat pentru prima oară în „A", în ediția 1961—1962, sub numele de Dinamo.

VIRGIL SIRBU, GALAȚI. Reprezentativele de fotbal ale României și Angliei s-au întîlnit de patru ori. Primul joc a avut loc la București, în urmă cu patru decenii, încheindu-se cu rezultatul de 2—0 pentru englezi. Recentele partide dintre noi și englezi s-au terminat astfel : 0—0 (la București), 1—1 (la Londra) și 1—0 pentru Anglia, în cadrul campionatului mondial din Mexic.

ANDREI PROCA, BUZĂU. Nici dv., dar nici alți cititori n-au reușit să dezlege misterul fotografiei publicate duminica trecută, în ziarul nostru. Cei doi fotbaliști sînt : Mocanu și portarul echipei Braziliei, Felix, fotografia fiind luată la Guadalajara, cu prilejul partidei România — Brazilia.

**Ilustrații : N. CLAUDIU**

# Turneul „CENTURA DE AUR"

(Urmare din pag. 1)

La cele cinci reuniuni care au avut loc, în tribunele patinoarului artificial „23 August" au fost prezenți aproximativ 15 000 de spectatori, număr ce avem convingerea că se va mări substanțial cu prilejul finalelor de azi.

Dintre cele 11 partide se remarcă confruntările care pun față în față boxeri români ce au de tranșat vechi rivalități sportive, unele adevărate finale ale campionatelor noastre naționale. Aici vom aminti de meciurile **C. Gruiescu-A. Cojan** (muscă), **G. Pometcu-O. Amăzăroaie** (pană), **A. Năstac-I. Györffi** (mijlocie).

In fruntea întîlnirilor în care sînt angajați în lupta pentru cucerirea „Centurii de aur" sportivi români alături de pugiliști de peste hotare, se situează meciul dintre vicecampionul european **Antoniu Vasile** și cubanezul **Orlando Palacios**. Ambii au arătat în partidele anterioare că sînt într-o formă sportivă excelentă. Românul a eliminat din concurs, de o manieră categorică, pe Costică Bumb și Hriţko Kolev (Bulgaria), iar cubanezul s-a impus clar în fața lui Ion Mageri și Gheorghe Ciochină. Deci, în perspectivă o partidă de mare interes. O altă dispută atractivă se anunță între campionul nostru **Horst Stump** și cubanezul **Gilberto Carrillo**, care s-a dovedit în evoluțiile anterioare un puncher redutabil, posesorul unei alonje cu care Stump va avea multe dificultăți.

La semimuscă **Ștefan Boboc**, care a lăsat o excelentă impresie în confruntarea de acum o lună din gala de verificare de la arena Circului, în fața lui Aurel Mihai, va căuta să convingă pe selecționeri, în meciul cu cubanezul **Giulio Rivera**, că-l poate înlocui cu succes pe constănțean în prima echipă a țării.

Aceași nucleu de bază, cei 2—3000 de fideli ai sportului cu mănuși au frecventat — și de două ori pe zi, cînd li s-a propus — galele internaționale de la patinoarul artificial „23 August", uneori poate inegale în substanță valorică, dar niciodată lipsite de sarea și piperul meciurilor entuziasmante care te fac să exclami : „numai pentru partida asta, și merită să viu !".

Palatul hocheiștilor s-a dovedit o gazdă bună, în incinta sa chiar și cei ce s-au înghesuit altădată cu pasiune la Circul de Stat simțindu-se acum la largul lor, cu un excelent cimp vizual și cu respectivul comodități personale pe care-l implică un spectacol sportiv deconectant. Lipsa unor programe (chiar șapirografiate) pentru public este singurul reproș ce se poate face organizatorilor, cărora nu le-a scăpat nici grija pentru manevrarea corectă a tabelei electronice de rezultate, nici preocuparea pentru fastul inaugural. Acestea sînt elemente ce desigur nu vor fi scăpat nici celor doi oaspeți ai turneului nostru, reprezentanții A.E.B.A., John Henderson (Scoția) și Roman Lisowski (Polonia), veniți să-și reconfirme (pentru că o știu și o apreciază mai de mult) capacitatea organizatorică a federației noastre înaintea campionatelor europene de tineret.

In ansamblul unor partide de calitate variată, în care uneori s-a făcut risipă de vehemență ofensivă lipsită de eleganță (și poate chiar de eficacitate), s-au desprins totuși cîteva meciuri și cîteva evoluții individuale remarcabile. Urcarea în ring a unor boxeri de talia lui Calistrat Cuțov, János Kajdi, Antoniu Vasile, Gabriel Pometcu, Rolando Garbey, Alec Năstac (și încă e păcat că, din pricina rănirilor, nu au putut continua competiția György Gedö și greul cubanez Stevanson) — trecerea tuturor acestora printre corzi nu poate rămîne neobservată. Recent, în revista „Boxe-Ring", colegul italian Giuliano Orlando considera deloc ironică aprecierea noastră potrivit căreia un meci Cuțov — Dobrescu merita și sala Madison Square Garden (adică aceea în care am văzut evoluînd profesioniști rudimentari sau mult mai puțin dotați decît băieții noștri).

**Victor BANCIULESCU**

# SĂPTĂMÎNA SPORTIVĂ INTERNĂ

(Urmare din pag. 1)

durilor aflate în administrarea directă a comunelor — adoptată în recenta sesiune a Marii Adunări Naționale — și sport ? O legătură, totuși, firească și fructuoasă, întrucît cei chemați în marele sfat al țării sînt gospodari pricepuți, obișnuiți să ia în discuție toate laturile unei probleme, să valorifice uriașul potențial natural și uman al țării noastre. Astfel, la discuția generală pe marginea proiectului de lege, deputatul Petre Dănică, prim secretar al Comitetului județean Vîlcea al P.C.R., președintele Consiliului popular județean, subliniind că la gospodărirea pădurilor aflate în administrarea directă a municipiilor și orașelor trebuie să se țină seama și de rolul pe care acestea le au în satisfacerea cerințelor de agrement și turism ale populației urbane, a propus completarea art. 25 cu un text ce vizează urmărirea cu prioritate a valorificării și dezvoltării funcțiilor de agrement și turism

Amendament care a fost aprobat, întrucît oferă cadrului legal posibilități sporite de exprimare, răspunzînd dorinței de sport și mișcare în natură a cetățenilor.

### INTRE F. C. ARGEȘ ȘI „CENTURA DE AUR"...

Sau cu alte cuvinte, evenimentele sportive ale acestui interval de timp au fost polarizate în jurul fotbalului și al boxului.

Divizia națională A, după ce și-a comprimat programul a trei etape în opt zile, încercînd să scoată la suprafață punctele de sprijin pentru apropiatele confruntări cu reprezentativa Ungariei din campionatul european, s-a retras cu discreție în umbră pentru zece zile. Pe prim plan — selecționabilii, cei din echipa națională avînd prilejul să-i vadă la lucru pe „olimpici" într-o partidă internațională, în compania Perului. Trăsătură de unire — Pescaru, chemat de ultimă oră, alături de Neagu la lotul primei echipe din dorința de a găsi, în sfîrșit, o nouă soluție pentru mult subțiatul compartiment ofensiv. Echipa națională, cu consecvența pe care i-a impus-o antrenorul Angelo Niculescu în ultimii ani, își va verifica forțele în această dimineață la Brașov — loc devenit tradițional în preajma meciurilor decisive — avînd partener echipa Steagului roșu. Să sperăm că și calificarea tricolorilor va urma aceeași linie consecventă din ultimii ani...

Turneul internațional de box „Centura de aur" a demonstrat din nou că priza publicului față de acest sport al curajului și îndemînării n-a scăzut, în ciuda rarelor momente de contact. Suita galelor de la patinoarul „23 August" a constituit un bun prilej de confruntare publică a candidaților noștri pentru Jocurile Olimpice și pentru campionatele europene de tineret.

# PRONOSPORT

## CIȘTIGURILE CONCURSULUI SPECIAL PRONOSPORT NR. 16 DIN 16 APRILIE 1972

**Categoria I :** (13 rezultate) : 1 variantă 10 la sută, a 100 000 lei.

**Categoria a II-a :** (12 rezultate) 6,90 variante a 38 728 lei.

Categoria a III-a : (11 rezultate) 142,35 variante a 2 816 lei.

**Premii suplimentare :** (13 rezultate) 178,30 variante a 1 382 lei.

Cîștigul de categoria I a fost obținut de VASILIU GHEORGHE din Ploiești care cîștigă un autoturism la alegere și diferența în numerar.

**Rubrică redactată de LOTO-PRONOSPORT**

# Zoia RUDNOVA (U.R.S.S.) și Sttelan BENGTSSON (Suedia) CAMPIONI AI EUROPEI LA TENIS DE MASĂ

## MARIA ALEXANDRU ȘI CUPLUL MARIA ALEXANDRU — CARMEN CRIȘAN AU CIȘTIGAT MEDALIILE DE BRONZ

**ROTTERDAM, 22 (prin telefon, de la trimisul nostru special).**

*Ediția a VIII-a a campionatelor europene de tenis de masă s-a încheiat simbătă seara la Energiehalle din Rotterdam, o dată cu desfășurarea finalelor probelor individuale. Cele cinci titluri au revenit următorilor sportivi: BENGTSSON (Suedia) — la simplu bărbați, RUDNOVA (U.R.S.S.) — la simplu femei; MAGOS, LOTALLER (Ungaria) — la dublu femei; JONYER, ROZSAS (Ungaria) — la dublu bărbați; și RUDNOVA, GOMOSKOV (U.R.S.S.) — la dublu mixt.*

*Actualele campionate continentale au adus un succes deosebit reprezentanților Ungariei, campioni la trei probe (echipe femei, dublu femei și dublu bărbați), cîte două titluri revenind sportivilor sovietici (simplu femei și dublu mixt) și celor suedezi (echipa bărbați și simplu bărbați).*

Două medalii de bronz au fost cîștigate de jucătoarele românce: Maria Alexandru la simplu femei și toți ea — împreună cu Carmen Crișan — la dublu femei.

Că tenisul de masă solicită, la nivel de performanță, un mare consum de energie fizică și nervoasă, este un lucru pe deplin dovedit. Să luăm exemplul Mariei Alexandru. Vineri a intrat în sală la ora 8, cînd avea de susținut o întîlnire la dublu fete, și a părăsit Energiehal... simbătă la ora 1 noaptea, după ce încheiase semifinala de simplu cu Zoia Rudnova. Ea disputase în acest răstimp 31 de seturi, ceea ce ar însemna vreo 4 ore de joc efectiv. 13 seturi au fost jucate numai în ultimele două ore din noaptea de vineri spre simbătă. Dar ce seturi! Cinci dintre ele le-a susținut Maria Alexandru împotriva Judithei Magos (Ungaria), în sferturile de finală, la simplu femei. A fost o întîlnire de luptă extraordinară. Sportiva maghiară, care folosește priza toc și posedă un gabarit impresionant, a atacat formidabil tot timpul. Acestui adevărat uragan de lovituri de atac, catapultate parcă, Maria Alexandru i-a opus o apărare precisă ca direcție și foarte razantă, presărată cu unele atacuri decisive, prin surprindere. După ce a cîștigat primul set, românca a fost condusă în cel de al doilea cu 20—17, dar ea a reușit să egaleze și să preia conducerea cu 21—20. Urmează cîteva schimburi fulgerătoare de mingi și Magos reușește să finalizeze.

În setul al treilea, Alexandru se concentrează la maximum și are 20—15, dar și la acest scor Magos nu e dispusă să cedeze. Ea înscrie 3 puncte consecutiv, însă Maria termină învingătoare. După pauză, Magos se arată proaspătă și loviturile ei își ating ținta cu multă precizie. Ea cîștigă și, în continuare, domină prima parte a setului decisiv. Are un avantaj de 3 puncte (16—13) și se părea că va obține victoria. Dar campioana României demonstrează însă noi resurse și cîștigă.

Peste cîteva momente Maria Alexandru este programată din nou. Ea trebuie să joace alături de Stipancici sferturile de finală la dublu mixt, împotriva perechii suedeze Stellan Bengtsson și Lena Andersson, o jucătoare tînără extrem de puternică, tenace și cu o excelentă ofensivă. A fost una dintre cele mai frumoase partide ale campionatelor. A învins la limită cuplul scandinav, la capătul unei întreceri electrizante.

Nu trec multe minute și un nou meci pentru Maria Alexandru: semifinala de simplu cu campioana ediției moscovite a europenelor, Zoia Rudnova. Jucătoarea noastră a evoluat bine, dar ea s-a resimțit după eforturile făcute. Vom sublinia însă și jocul superior al reprezentantei U.R.S.S. Ea a atacat excelent, cu aceeași frecvență de la început și pînă la sfîrșit. Dacă Maria ar fi cîștigat unul din cele trei seturi, rezultatul ar fi fost poate altul pînă în cele din urmă. Dar partida a luat sfîrșit prematur.

A doua zi dimineața (simbătă — n.r.) Maria Alexandru și Carmen Crișan au disputat semifinala de dublu fete cu perechea maghiară Magos—Lotaller. Mai odihnite, adversarele noastre au cucerit victoria cu 3—0.

**REZULTATE**

**Simplu bărbați, optimi de finală:** Stipancici — Schöller 3—0, Korpa — Johansson 3—2; **sferturi de finală:** Stipancici — Turai 3—0, Bengtsson — Gomoskov 3—1, Jonyer — Neale 3—0, Korpa — Secretin 3—1; **semifinale:** Bengtsson — Stipancici 3—0 (15, 12, 8), Jonyer — Korpa 3—1 (17, —17, 12, 12); **simplu femei, sferturi de finală:** Rudnova — Grofova 3—0, Vostova — Schöller 3—0, Kishazi — Fedorova 3—0; **semifinale:** Rudnova — Alexandru 3—0 (13, 16, 12), Kishazi — Vostova 3—1 (19, 7, 18, 16); **dublu femei, semifinale:** Kishazi, Hammersley — Rudnova, Fedorova 3—2, Magos, Lotaller — Alexandru, Crișan 3—0, (19, 10, 9); **dublu bărbați, semifinale:** Jonyer, Rozsas — Orlowski, Turai 3—2 Bengtsson, Andersson — Schöller, Börzei 3—1; **dublu mixt, sferturi de finală:** Magos, Jonyer — Pogosova, Sarkoian 3—2, Andersson, Bengtsson — Alexandru, Stipancici 3—2 (15, —18, —14, 15, 20); **semifinale:** Rudnova, Gomoskov — Vostova, Orlowski 3—0, Andersson, Bengtsson — Magos, Jonyer 3—2.

Iată și finalele turneelor de consolare. Simplu femei: Antonian (URSS) — Pogosova (URSS) 2—1; simplu bărbați: Ovkarik (Cehoslovacia) — Schmidtinger (RFG) 2—0.

**Rezultatele ultimelor jocuri din Energiehalle ale campionatelor europene. Simplu bărbați — finală:** Sttelan Bengtsson (Suedia) — Istvan Jonyer (Ungaria) 3—2 (—10, 12, —22, 19, 16); **dublu femei — finală:** Judith Magos, Henriette Lotaller (Ungaria) — Biatrix Kishazi, Jill Hammersley (Ungaria, Anglia) 3—1 (18, —13, 19, 11);

**Dublu bărbați-finală:** Jonyer, Rozsas (Ungaria)-Bengtsson, Johansson (Suedia) 3—1 (18, 13, —21, 20); **simplu femei — finală:** Zoia Rudnova (U.R.S.S.) Beatrix Kishazi (Ungaria) 3—0 (14, 17, 20); **dublu mixt — finală:** Rudnova, Gomoskov (U.R.S.S.)—Andersson, Bengtsson (Suedia) 3—0 (10, 16, 19).

**Constantin COMARNISCHI**

# sportul în lume

## CĂLĂREȚUL DUMITRU VELEA ÎNVINGĂTOR LA BRATISLAVA

PRAGA, 22 (Agerpres). — Cea de-a 12-a ediție a „Marelui premiu al orașului Bratislava" la călărie a început cu proba de deschidere la startul căreia s-au aliniat 70 de concurenți. Pe primul loc s-a clasat românul Dumitru Velea (cu calul „Viorica"), care a terminat parcursul fără nici un punct de penalizare (12 obstacole cu înălțimea de 1,30 m), realizînd timpul de 30,3. Pe locul doi s-a situat polonezul Janusz Kowalczyk („Iastarnaia") — 30,7 și 0 p.p., iar locul trei a fost ocupat de Nedzela (Polonia) pe calul „Tenor" — 30,7 și 0 p.p.

*Călărețul român Dumitru Velea într-o caracteristică săritură peste obstacole*
Foto: Theo MACARSCHI

## GIMNAȘTII NOȘTRI S-AU EVIDENȚIAT LA BUDAPESTA

BUDAPESTA 22 (Agerpres). — Concursul internațional de gimnastică de la Budapesta a continuat cu întrecerile speciale pe aparate, în care s-au evidențiat, printr-o frumoasă comportare, tinerii sportivi români Dan Grecu și Radu Branea. La inele, Dan Grecu s-a situat pe primul loc cu 18,75 p, urmat de finlandezul Nissinen — 18,60 p și maghiarul Molnar — 18,45 p. Proba de sol a revenit lui Radu Branea — 18,15 p, urmat de Dan Grecu — 18 p și Dimitrov (Bulgaria) — 17,40 p. Radu Branea s-a clasat pe locul trei la sărituri, probă cîștigată de Imre Molnar (Ungaria).

## TELEX

**În cel de-al doilea meci al turneului internațional masculin de baschet de la Torino** s-au întîlnit reprezentativele Italiei și Finlandei. Baschetbaliștii italieni au obținut o victorie clară cu scorul de 113—53 (56—24). Cei mai buni jucători ai învingătorilor au fost Zanatta și Brumatti care au înscris 16 și respectiv 14 puncte.

■

**După disputarea a 10 etape, în Turul ciclist al Marocului** continuă să conducă rutierul sovietic Valeri Lihaciov, urmat de compatriotul său Strakov — la 59 sec. J. P. Guitard (Franța) — la 1:52, Mohamed Dorbane (Algeria) — la 4:01, Fedor den Hertog (Olanda) — 4:33 etc. În clasamentul general pe echipe, pe primul loc se află formația URSS. Etapa a 10-a (Essaouira — Safi) a fost cîștigată de Lihaciov cronometrat pe distanța de 147 km cu timpul de 4h 09:04.

■

**Cea de-a doua etapă a Turului ciclist al Țării Bascilor**, desfășurată pe traseul Bilbao — Pampeluna (180 km), a revenit spaniolului Julian Cuevas, care l-a învins la sprint pe compatriotul său Ponton. Ambii au fost cronometrați în 5h 36:30. În clasamentul general individual conduce Gonzalez Linares, urmat de Josus Esperanza — la 3:13 și Lopez Carril — la 7:14.

■

**În cadrul campionatului de fotbal al Cehoslovaciei** s-au disputat două partide contînd pentru etapa a 20-a a competiției. Dukla Praga a învins pe teren propriu cu 1—0 pe Inter Bratislava, iar Spartak Trnava a terminat la egalitate 2—2 în deplasare cu Slovan Bratislava.

■

**Surpriză în cea de-a doua ediție a campionatelor mondiale de karate pe echipe** care s-au desfășurat la Paris. În primele tururi eliminatorii, echipa Angliei a reușit să scoată din luptă reprezentativa Japoniei, deținătoarea titlului mondial. În semifinală, însă, formația Franței, în mare formă, a eliminat cu 3—2 și două meciuri nule pe cea a Angliei pentru ca în finală sportivii francezi să învingă cu 3—1 și un meci nul echipa Italiei. Astfel, reprezentativa franceză urmează pe cea a Japoniei în palmaresul acestei competiții.

■

**Turneul internațional de tenis (profesioniști) de la Charlotte** (Carolina de Nord) a programat ultimele două partide din sferturile de finală ale probei de simplu. Tînărul jucător australian John Alexander a obținut victoria cu scorul de 6—2, 6—4 în fața campionului olandez Tom Okker, iar australianul Ken Rosewall a dispus cu 6—2, 6—0 de americanul Marty Riessen.

## HOCHEIȘTII PRIMEI GRUPE A C.M. ȘI-AU ÎNCHEIAT ASEARĂ ÎNTRECEREA

Aseară, în Palatul Sporturilor de iarnă din Praga, a căzut cortina peste cea de a 38-a ediție a campionatului mondial de gheață (grupa A). După cum se știe, ultimele meciuri nu puteau influența ordinea primelor locuri în clasament, echipa Cehoslovaciei intrînd în posesia titlului de campioană a lumii, după un interval de 23 de ani!

În penultima întîlnire, echipa Suediei a furnizat o adevărată surpriză, ținînd în șah pe foștii campioni mondiali, echipierii reprezentativei U.R.S.S. Suedezii au condus pînă în min. 58, cînd șutul lui Iakușev a reușit să stabilească egalitatea pe tabelul de scor: 3—3. E drept, sovieticii au abordat destul de lejer acest joc lipsit de miză, ceea ce explică în parte rezultatul. Hocheiștii suedezi, la un pas de o victorie nescontată, au cedat fizicește în finalul meciului. Au marcat, în ordine: S. Karlsson, Vikulov, Lindh, Bergmann, Vikulov, Iakușev. Scor final: U.R.S.S.—Suedia 3—3 (0—1, 1—2, 2—0).

Ultimul joc a opus selecționatele Cehoslovaciei și Finlandei. Hocheiștii cehoslovaci au cîștigat cu 8—2 (2—0, 3—2, 3—0). De remarcat că în meciul precedent, echipa Finlandei dispusese de Suedia cu 5—4 (2—0, 2—2, 1—2).

CLASAMENT FINAL

| | | | | | | |
|---|---|---|---|---|---|---|
| 1. | **Cehoslovacia** | 10 | 9 | 1 | 0 | 72—16 | 19 |
| 2. | U.R.S.S. | 10 | 7 | 2 | 1 | 78—17 | 16 |
| 3. | Suedia | 10 | 6 | 0 | 4 | 49—33 | 12 |
| 4. | Finlanda | 10 | 4 | 0 | 6 | 47—58 | 8 |
| 5. | R.F.G. | 10 | 2 | 0 | 8 | 21—76 | 4 |
| 6. | Elveția | 10 | 1 | 0 | 9 | 19—86 | 2 |

După cum se știe, în viitoarea ediție a C.M. de hochei, jocurile primei grupe vor fi găzduite de Moscova (28 martie — 15 aprilie 1973), iar cele ale grupei B vor avea loc la Graz (Austria) între 18 și 28 martie. A retrogradat în grupa secundă echipa Elveției, locul ei fiind luat de formația Poloniei, cîștigătoarea grupei B, desfășurată la București.

## ÎNTÎLNIRI PENTRU „CUPA DAVIS"

Echipa Iranului s-a calificat pentru turul doi al „Cupei Davis" (zona europeană). În meciul susținut la Tel Aviv cu selecționata Israelului, jucătorii iranieni conduc cu 3—1. Punctul decisiv pentru calificare a fost realizat de Taghi Akbari, care l-a învins cu 6—3, 6—2, 6—1 pe Joseph Stabholtz. Ultima partidă de simplu, Houssein Akbari-Y. Shalem, s-a întrerupt din cauza întunericului la scorul de 7—5, 7—9, 7—5, 2—6.

★

La Rio de Janeiro a început meciul de tenis dintre formațiile Braziliei și Chile, contînd pentru „Cupa Davis" (zona americană). După prima zi, tenismenii chilieni conduc cu 2—0. Jaime Fillol l-a întrecut cu 5—7, 8—6, 7—5, 6—1 pe Edson Mandarino, iar Jaime Pinto Bravo a dispus cu 7—5, 6—1, 6—0 de Thomas Koch.

## „FINIȘ" STRÎNS ÎN TURNEUL ZONAL DIN IUGOSLAVIA

BELGRAD, 22 (Agerpres). — Disputarea partidelor întrerupte în turneul zonal de șah de la Vrnjacka Banja a readus în lupta pentru primele locuri pe maestrul cehoslovac Smejkal, care a acumulat un punct și jumătate prin victoria asupra lui Kouros și remiza cu Kristinsson.

Astfel, înaintea ultimei runde, clasamentul se prezintă astfel: 1. Rukavina (Iugoslavia) — 8½ p; 2—3. Smejkal (Cehoslovacia), Hartson (Anglia) 8 p; 4—5. Csom (Ungaria), Malich (R.D.G.) — 7½ p; 6—7. Adorjan (Ungaria), Psibil (Cehoslovacia) — 7 p; 8—9. Ciocâltea (România), Bobotov (Bulgaria) — 6½ p; 10. Kristinsson (Islanda) — 5½ p etc.

În ultima rundă, Rukavina joacă cu Bobotov, Hartson cu Holer, Smejkal cu Adorjan și Ciocâltea cu Csom

SCRISOARE DIN BERLIN

## „CURSA PĂCII" ÎN AJUNUL STARTULUI JUBILIAR

Atunci cînd ne aflăm în pragul unui jubileu, așa cum se întîmplă anul acesta cu marea întrecere ciclistă „Cursa Păcii", gîndul caută momente interesante, amintiri plăcute, pe care să le poată evoca în fața oaspeților adunați la sărbătorirea evenimentului.

O simplă privire asupra lungii liste a celor care au luat startul în cele 25 de curse va găsi acolo numele multora dintre campionii mondiali sau olimpici. Sau — la capitolul curiozități — să amintim că printre ei se află și un strănepot al celebrului amiral Nelson, englezul **Geoffrey Wiles**. Nu se prea sinchisea el de rudenia asta, dar se ținea de deviza strămoșului său înfrînt la Trafalgar: **Anglia așteaptă de la fiecare să-și face datoria!** „Cursa Păcii" îi plăcea foarte mult. Resturile calcinate ale ruinelor Varșoviei l-au impresionat profund și îmi amintesc cuvintele lui: **„Nevermore-Peace for ever!"** (Niciodată — Pace pentru totdeauna).

Numărul total al concurenților participanți la marea Cursă ciclistă a Păcii se ridică acum — la ora jubileului — la exact 2000, veniți de pe toate cele cinci continente. Foarte mulți dintre aceștia au participat de mai multe ori la competiție. Recordul îl deține danezul **Wedell Oestergaard**, cu 7 prezențe în rîndul concurenților și cu 10 în calitate de conducător tehnic al echipei țării sale. El va fi unul din oaspeții de onoare ai festivității din seara zilei de 5 mai, consacrată jubileului marii probe tradiționale.

O organizare perfectă și o neîntîlnită grijă pentru concurenți și mașinile lor au creat în jurul „Cursei Păcii" o atmosferă de legendă. Observatori ai celebrului Tur ciclist al Frantei, ca și a numeroase alte competiții similare, amatoare sau profesioniste, au fost mereu prezenți la diferite ediții ale Cursei, spre a se împărtăși din experiența sa.

Există desigur și lucruri neprevăzute. Se adună laolaltă tineri din numeroase țări, animați de curate idealuri sportive, dar aparținînd unor țări cu cele mai diferite forme organizatorice: regate, țări socialiste sau republici burgheze. Trei săptămîni ei se află împreună, alergînd pe bicicletele lor, cel mai adesea la cîțiva centimetri unii de alții. Cu doi ani în urmă, am avut o veselă întîmplare ai cărei eroi au fost doi frați italieni. **Pietro Poloni** cîștigase o etapă și fusese aclamat la Varșovia de sute de mii de spectatori. La următoarele etape contra-cronometru el a pierdut însă timp, pe care a crezut că îl poate recupera cîștigînd o etapă normală, ceea ce i-ar fi adus o prețioasă bonificație. Dar lucrul acesta nu s-a întîmplat și s-a trezit că trebuie să părăsească cursa. Pietro a făcut scandal ajutat de fratele său Selvino. Arbitrii au fost de părere că cei doi trebuie suspendați pe cel puțin trei luni, dar, pînă la urmă, o cercetare mai atentă a dovedit că băieții italieni nu înțeleseseră mecanismul de disputare al cursei și au fost iertați. Și astfel, Pietro a putut să urce din nou în șa.

Organizarea întrecerii este totdeauna fără cusur. Controlul antidoping se face zilnic, deși nu a dat la iveală rezultate pozitive. Scrisorile se primesc și se expediază tot zilnic. Citez cîteva fraze dintr-o scrisoare: **„Dorese să vă fac eu interpretul meu spre a multumi din suflet tuturor organizatorilor, participanților și celor ce lucrează pentru această minunată competiție. Îi asigur de multumirile mele și de întreaga simpatie. Desi drumul de la Varșovia, trecînd prin Berlin spre Praga, este lung și greu, încerc o mare plăcere luînd parte la Cursa Păcii. Dacă anul acesta nu voi putea participa, vă rog să contați pe mine pentru anul viitor".** Expeditorul este **Marcel Duchemin**, prezent de patru ori la startul cursei, cîștigător a trei etape și o dată ocupant al locului doi în clasamentul general.

Îi așteptăm la sărbătorirea jubileului, asemenea multor altora dintre cicliștii de renume, care se vor întîlni pentru start, în capitala R. D. Germane. Cei mai buni dintre ei vor purta, ca și mai înainte, tricourile cu emblema porumbelului schițat de penelul marelui Picasso, simbol al luptei pentru Pace.

**KLAUS ULRICH**
**membru în Comitetul de organizare al „Cursei Păcii"**

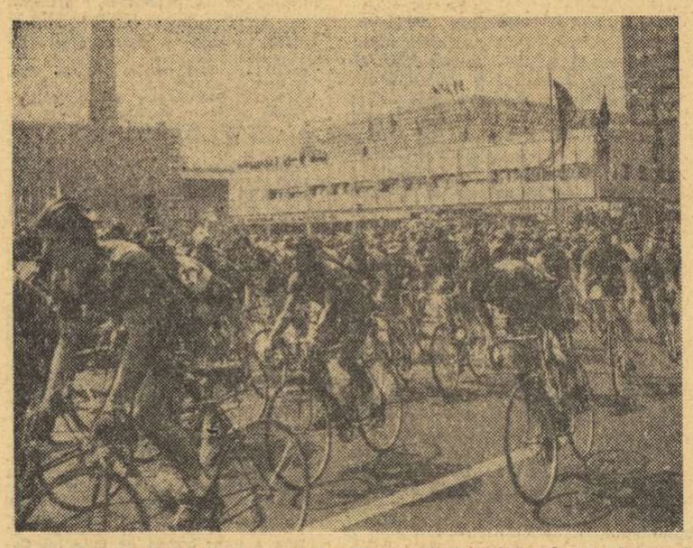

*Cicliștii „Cursei Păcii", pe străzile Varșoviei, în ediția de anul trecut*
Foto: C.A.F.-VARȘOVIA

## A ÎNCEPUT DIVIZIA A LA ATLETISM

*(Urmare din pag. I)*

ghiulare Dinamo — Rapid — Timiș, remarcăm rezultatul sulițașului **Dezideriu Silaghi** (Rapid) care a realizat 77,70 m. Merită de asemenea subliniată victoria lui **Gh. Cefan** (Rapid) la 3 000 m obstacole, cu un timp bun. Și, bineînțeles, pasionantul dialog la distanță între dinamovista Argentina Menis și metalurgista Lia Manoliu, (ce a concurat la Pitești), încheiat, după cum se vede, în favoarea tinerei discobole dinamoviste.

Iată punctajul primei zile: Dinamo — Rapid 88—48; Dinamo — Timiș 92—47; Rapid — Timiș 65—66. Deși reprezentanții Timișului n-au reușit să cîștige nici o probă, ei conduc în fața clubului feroviar bucureștean, întrucît acesta din urmă n-a avut nici un reprezentant la înălțime băieți, iar la triplusalt unul singur...

**REZULTATE MODESTE**

**CLUJ, 22 (prin telefon, de la redactorul nostru).** O vreme răcoroasă — cu un permanent pericol de ploaie — și o suită de rezultate modeste, acestea ar fi caracteristicile primei zile a triunghiularului desfășurat pe „Municipalul" din localitate între echipele C.A.U. și cele ale județelor Brașov și Cluj.

Așa cum era de așteptat, atleții de la C.A.U. au dominat toate probele, reușind să se distanțeze categoric de parteneri. Astfel că, după 9 probe rezultatele pe meciuri sînt următoarele: C.A.U. — Cluj 69—25; C.A.U. — Brașov 67—26; Cluj — Brașov 50—39.

Dar, iată rezultatele pe probe — BĂIEȚI: **110 m garduri** — 1. V. Teașcă (C.A.U.) 15,1; 2. N. Petcu (C.A.U.) 15,2; 3. V. Bogdan (Cluj) 15,4; **100 m** — Î. T. Petrescu (C.A.U.) 10,9; 2. C. Anghel (C.A.U.) 11,1; V. Teudean (Cluj) 11,2; **400 m** — 1. M. Ling (C.A.U.) 49,7; 2. D. Melinte (C.A.U.) 50,1; 3. **V. Ponea** (Br.) 52,7; suliță — 1. A. Finta (C.A.U.) 66 m; 2. G. Pikulski (Cluj) 63,14; 3. V. Bogdan (Cluj) 58—84; **1 500 m** — 1. Z. Gaspar (C.A.U.) 3:56,6; 2. O. Scheible (Br.) 3:57,8; 3. N. Ioan (C.A.U.) 3:59,2; **înălțime** — 1. L. Török (C.A.U.) 2,06; 2. M. Negomireanu (C.A.U.) 1,95 m; 3. D. Nicolau (Cluj) 1,89 m. FETE — **100 m.** — 1. Carmen Ene (C.A.U.) 12,8; 2. Olga Damian(Br.) 12,9; 3. Ildico Kraus (C.A.U.) 12,9; **lungime** — 1. Rodica Țarălungă (C.A.U.) 5,65 m; 2. Gabriela Ionescu (C.A.U.) 5,55 m; 3. Rodica (Cluj), 5,17; **400 m** — 1. Ana Maria Jakab (C.A.U.) 58,6; 2. Luminița Șelaru (C.A.U.) 59,4; 3. Leontina Lucaci (Cluj) 60,8.

**Nușa DEMIAN**

**LIA MANOLIU A ACCEPTAT PROVOCAREA...**

**PITEȘTI, 22 (prin telefon, de la trimisul nostru).** Extrem de pasionantă întrecerea triunghiularului ce se desfășoară pe frumosul stadion argeșean, la al cărui start s-au prezentat atleții cluburilor Steaua, Metalul și cei din județul Argeș.

Ziua inaugurală a fost marcată de o performanță de valoare mondială, realizată de maestra emerită a sportului Lia Manoliu. În excepțională dispoziție de concurs ea a trimis, din prima încercare, discul exact pe linia celor 60 de metri și conduce în concurs pe rivala sa, Olimpia Cataramă, creditată, după patru aruncări, cu 57,60 m. Din programul foarte bogat al reuniunii am notat succesele scontate ale lui Zamfirescu, Perțea și Mariana Goth. O dispută foarte frumoasă ne-a oferit cursa de 1 500 m în care experimentatul P. Lupan l-a întrecut, cu un piept, pe tînărul Gh. Ghipu, ambii fiind cronometrați în 3:48,4. De notat și succesul surprinzător realizat de sulițașul argeșean Romaniuc în fața lui M. Petra.

Rezultate tehnice: 100 m (b) Gh. Zamfirescu (S) 10,7, Al. Munteanu (S) 10,8; 110 mg — N. Perțea (S) 14,6, I. Dumitrașcu (A) 15,8; lungime (f) — Doina Spînu (A) 5,69 m; suliță (b) — V. Romaniuc (A) 68,08 m, M. Petra (S) 64,52 m; 100 m (f) — Mariana Goth (M) 12,0, Laura Ratz (M) 12,4; 1 500 m (b) — P. Lupan (S) 3:48,4, Gh. Ghipu (M) 3:48,4; 400 m (b) — I. Bălan (A) 49,4, F. Ropotă (M) 50,2; 400 m (f) — Victoria Țicu (S) 58,2, Gherghina Iordache (M) 58,8, Maria Lincă (M) 59,0.

După opt probe: Steaua — Argeș 44—44 (!); Steaua — Metalul 47—41; Argeș — Metalul 44—44. Întrecerile continuă duminică de la ora 16.

**Adrian VASILIU**

## VASILE BURLACU (Olimpia) — ÎNVINGĂTOR ÎN PRIMA ETAPĂ A „CUPEI F.R.C."

Una dintre ultimele curse de verificare a rutierilor noștri fruntași înaintea bogatului sezon internațional, „Cupa F.R. Ciclism", și-a consumat ieri după-amiază prima etapă. Plecînd și sosind (după ce au ajuns la „porțile" Alexandriei) mult din afara Capitalei — cam pe la km 17,5 — alergătorii și-au desfășurat întrecerea în complet anonimat.

Pe prima parte a etapei I, cursa a fost anostă, plutonul — mai leneș ca niciodată — lăsîndu-se (literalmente) purtat pe aripile vîntului. Timidele încercări ale lui Andronache sau Șt. Suciu n-au putut înviora o alergare... cicloturistică. La întoarcere, îndeosebi pe ultimii 30 km, cursa a devenit mai animată. Cîteva tentative de evadare au creat premisa detașării decisive. Un cvartet (V. Burlacu, I. Nagy, N. Andronache și Al. Zaroschi), prea des sicîit de „sfaturile" antrenorilor, a reușit în extremis să devanseze plutonul. La sprintul final, lupta s-a dezlănțuit cu cîteva sute de metri înaintea liniei albe, experiența și forța încă proaspătă a ex-stelistului, actual rutier al Olimpiei — Vasile Burlacu — învingînd în disputa cu mai tinerii săi colegi de evadare. Clasament:

1. **VASILE BURLACU (OLIMPIA) a parcurs 136 km în 3 h.18:33 (m.o. 41,1 km)**, 2. Zaroschi (Dinamo), 3. I. Nagy (Steaua) — același timp; 4. N Andronache (Metalul Plopeni) 3 h.18:37; 5. St. Ene (Steaua) 3 h.18:50, 6. G. Negoiescu (Steaua), 7. P. Dolofan (Steaua), 8. N. David (Mureșul), 9. C. Gonțea (Steaua), 10. M. Virgil (Metalul Plopeni) — același timp.

Astăzi, la ora 10, pe traseul din Toboc-Tei are loc etapa a II-a pe circuit (100 km).

**H. N.**

## TURNEUL BASCHETBALIȘTELOR

*(Urmare din pag. I)*

UNIVERSITATEA IAȘI — SĂNĂTATEA SATU MARE 40—59 (22—21). Este de necrezut cum, în decursul unui singur meci, o echipă (Sănătatea) poate să aibă comportări atît de diferite! În prima repriză, atît sătmărencele cît și adversarele lor — ultimele copleșite de importanța meciului — au jucat sub orice critică, mai cu seamă în preajma celor două panouri. Dar, în timp ce ieșencele au evoluat asemănător și în repriza a doua, baschetbalistele din Satu Mare au jucat mult mai bine, înscriind coș după coș și cîștigînd o partidă ce părea, la un moment dat, definitiv compromisă. Au arbitrat foarte bine E. Sărossy și M. Tănăsescu.

A.S.A. CLUJ — VOINȚA BRAȘOV 58—57 (31—27). La începutul întîlnirii, brașovencele au rămas deseori descoperite în fața atacurilor repezi, variate, uneori frumoase, ale adversarelor lor. În aceste condiții, clujencele s-au detașat ușor (min. 6: 15—8, min. 12: 26—16). Jocul s-a echilibrat, însă, vizibil și a început o cursă dramatică de urmărire pe tabela de marcaj, cursă care se încheie în min. 34 cînd scorul devine egal: 49—49. Brașovencele continuă seria (min. 37: 57—53), dar, cu 47 de secunde înaintea fluierului final, scorul redevine egal: 56—56. Mareș (Voința) are de executat două aruncări libere, o ratează pe prima și o înscrie pe a doua. Bucuria brașovencelor este scurtă căci, printr-un coș splendid, de la distanță, Anca aduce victoria echipei A.S.A. Au arbitrat excelent dr. Dan Chiriac și S. Filoti.

POLITEHNICA BUCUREȘTI—UNIVERSITATEA TIMIȘOARA 77—83 (36—17).

■ ULTIMELE ȘTIRI ■ ULTIMELE REZULTATE ■ ULTIMELE ȘTIRI ■ ULTIMELE REZULTATE ■

### FINALA LA NISA: NĂSTASE—KODES

Finala turneului internațional de tenis de la Nisa, contînd pentru Marele Premiu-F.I.L.T., va reedita o întîlnire de tradiție, opunînd tenismanului român Ilie Năstase pe cehoslovacul Jan Kodes. În prima semifinală a turneului, Năstase l-a învins la scor net pe iugoslavul B. Iovanovici: 6—2, 6—0, 6—4. Apoi, a fost rîndul lui Kodes să se afirme, dispunînd de S. Smith (S.U.A.) cu 6—4, 2—6, 6—2, 6—2. În semifinalele feminine: Linda Tuero (S.U.A.) — Heide Orth (R.F.G.) 9—11, 7—5, 6—4; Helga Masthoff (R.F.G.)—Brenda Kirk (R.S.A.) 6—2, 6—2.

### P. MĂRMUREANU ÎNVINGĂTOR DETAȘAT

În penultima zi a „selecției" tenismenilor, Petre Mărmureanu și-a asigurat locul întîi în clasament, dispunînd în meci decisiv de Toma Ovici. Prima parte a jocului a fost deceptionantă prin diferența de valoare dintre cei doi combatanți, ca într-a doua Ovici să marcheze o oarecare revenire, fără a mai putea influența însă un rezultat care se conturase: 6—0, 6—4 pentru Mărmureanu. Din nou, performerul după amiezii a fost tînărul Viorel Sotiriu învingător cu 6—1, 8—6 asupra lui S. Dron. Și o primă victorie a lui I. Santei: 10—8, 6—4 cu V. Marcu. În clasament, conduce Mărmureanu cu 6 v, urmat de Ovici 5 v, Sotiriu 4 v. Azi după amiază, la Progresul, ultimele partide ale turneului.

### LARSEN CONDUCE

În runda a 4-a a turneului internațional de șah de la Thornaby (Anglia) s-au înregistrat patru remize: Ljubojevici — Tringov, Portisch — Gligorici, Parma — Sax și Bellin — Wade. Cafferty a cîștigat la Andersson, iar trei partide printre care și cea dintre Fl. Gheorghiu și vest-germanul Hecht, s-au întrerupt. În clasament conduce marele maestru danez Bent Larsen cu 2½ (1) p, urmat de Gligorici (Iugoslavia) și Sax (Ungaria) 2½ p. Gheorghiu are 1½ p și o partidă întreruptă.

### UNIVERSITATEA BUCUREȘTI — RAPID 17—9 (10—3) LA HANDBAL FEMININ

Disputat ieri după amiază pe terenul Tineretului din Capitală, jocul de handbal feminin dintre divizionarele A Universitatea București și Rapid, din cadrul etapei a XIX-a, l-a dezamăgit pe cei peste 200 de spectatori din tribune, care așteptau o întîlnire echilibrată și spectaculoasă. Dar, încă din primele minute ale partidei, s-a văzut clar că studentele și-au revenit din eclipsa de formă pe care o avuseseră în ultimele partide, în vreme ce rapidistele au intrat în teren lipsite, parcă, de orice ambiție. Scor final 17—9 pentru Universitatea. Principalele realizatoare: **Arghir** (8) și **Dobîrceanu — Răducanu** (5) — Universitatea, respectiv **Ștefan** (3). Au arbitrat: **V. Sidea** și **P. Cirligeanu.**

### PRELIMINARIILE OLIMPICE LA HANDBAL

S-au stabilit grupele preliminare ale turneului olimpic de handbal masculin. Echipa României face parte din grupa C și va juca împotriva R. F. a Germaniei, Norvegiei și Spaniei.

### ÎN DIVIZIA A DE VOLEI

În penultima etapă din campionatul feminin al diviziei A de volei s-au disputat ieri, în sala Giulești, două partide. În prima, lidera clasamentului, **Rapid București**, a dispus, cum era și firesc, de deținătoarea autoritară a lanternei, **Constructorul Arad**, cu scorul de 3—0 (7, 4, 5). Tot în trei seturi au încheiat meciul următor voleibalistele de la **Medicina București**, care au dispus categoric de C.P.B.: 3—0 (2, 1, 7).

„Criteriul Primăverii", rezervat echipelor masculine de volei a ajuns la ultima etapă din cadrul seriilor. Partidele din seria a doua, desfășurate aseară în sala Progresul, n-au oferit surprize. **I.E.F.S** și-a surclasat adversarul (Dinamo) în numai 40 de minute și s-a clasat pe primul loc. Scor final: I.E.F.S.-Dinamo 3—0 (6, 7, 5). Următorul meci a fost o simplă formalitate. Steaua a învins pe Progresul cu 3—0 (4, 1, 2).

Redacția și administrația: București, str. Vasile Conta nr. 16; telefoane: centrală 11.10.05, secția corespondenți 11.51.09, interurban 12 și 280; telex: sportrom buc. 180, Tiparul „I. P. „Informația", București 40.368

PROLETARI DIN TOATE ȚĂRILE, UNIȚI-VĂ!

# Sportul

ZIAR AL CONSILIULUI NAȚIONAL PENTRU EDUCAȚIE FIZICĂ ȘI SPORT

ANUL XXVIII — Nr. 7035 | 4 PAGINI 30 BANI | Luni 24 aprilie 1972

Biblioteca municipală Tîrgu-Mureș

*București. Start în cursa junioarelor de categoria 15—16 ani.* Foto: V. BAGEAC

*În orașele țării, la „Crosul tineretului"*

## PARTICIPARE NUMEROASĂ, CÎȘTIGĂTORI MERITUOȘI

**BUCUREȘTI.** Ieri dimineață, pe terenul Cocioc, s-au desfășurat întrecerile fazei pe municipiu a „Crosului Tineretului", competiție sportivă de masă aflată, anul acesta, la a V-a ediție.

La start s-au aliniat aproape 500 de concurenți (sportivi neclasificați) din asociațiile sportive bucureștene. În prezența unui mare număr de spectatori, ei și-au disputat primele două locuri — poziții echivalente cu calificarea în faza pe țară. Grupele alcătuite pe categorii de vîrstă (15—16, 17—19 și peste 19 ani), au alergat pe distanțe de 800 și 1000 m (fete), 1500, 2000 și 3000 (băieți). Cursele au fost, în general, frumoase, iar ambiția fiecărui participant de a se număra printre fruntași le-a adăugat și o notă de mare dîrzenie. În această ordine de idei, se detașează cursa fetelor peste 19 ani, care a fost deosebit de spectaculoasă, deoarece aceea care a condus pe parcurs, **Niculina Ghilencea** (I. P. București), a fost întrecută, pe ultimii metri, de alte două concurente. În ordine, **Maria Bobanu** (I.A.U.P.S.) și **Elena Enache** (I.C.M.), care au avut un finiș mai bun.

La sfîrșitul concursului, tovarășii **Vasile Vintilă**, secretar al Comitetului municipal U.T.C. și **Mihai Rusu**, șeful secției sport-turism a Comitetului municipal al sindicatelor, au oferit atît cîștigătorilor cît și următorilor clasați diplome și premii constînd în materiale sportive.

Iată-i pe primii clasați în cele șase probe: **fete-cat. 15—16 ani:** 1. Sanda Erlich (Șc. gen. 56), 2. Călina Marcu (Lic. Ind. Metrologie); **17—19 ani:** 1. Elena Dobre (Șc. prof. Electromagnetica), 2. Ioana Sima (Șc. prof. Sanitară), 3. Silvia Tudorașcu (Lic. nr. 19); **peste 19 ani:** 1. Maria Bobanu, 2. Elena Enache, 3. Niculina Ghilencea. Băieți: **cat. 15—16 ani:** 1. G. Năstase (Lic. 25), 2. P. Ciobănescu (Gr. șc. Auto), **17—19 ani:** 1. Al. Aldea (Electromagnetica), 2. E. Dumitrescu (Lic. ind. Chimie), 3. C. Costache (Lic. ind. Metrologie); **peste 19 ani:** 1. D. Vasile (U.U.C. Gr. Roșie), 2. Șt. Niță (UREMOAS).

**Dumitru NEGREA**
**George ROSNER**

**SATU MARE.** Faza județeană a „**Crosului tineretului**" a fost urmărită de peste 5 000 de spectatori, și a reunit la start 280 de participanți, calificați din etapele anterioare. REZULTATE TEHNICE: FETE: **cat. 15—16 ani:** 1. Eva Ghergheli (Lic. nr. 2 Satu Mare), 2. Rodica Silaghi (Lic. pedag. Satu Mare); **cat. 17—19 ani:** 1. Elisabeta Antone (Lic. maghiar Satu Mare), 2. Maria Trifu (Lic. pedag. Carei); **cat. peste 19 ani:** 1. Irina Prețuț (Șc. sanitară Satu Mare), 2. Teodora Heițeg (Șc. sanitară Satu Mare). BĂIEȚI **cat. 15—16 ani:** 1. Rudolf Pofoc (Șc. generală 8 Satu Mare), 2. Ion Simon (Șc. generală Sanislau); **cat. 17—19 ani:** 1. Arghir Rusu (Lic. Negrești), 2. Silviu Silaghi (Lic. Ardud); **cat. peste 19 ani:** 1. Tudor Ghitaru (Armata Satu Mare), 2. Ion Purcel (comuna Tara Mare).

**Vasile CORJA — coresp.**

**BACĂU.** Străzile centrale ale orașului Bacău au fost gazdele traseului „**Crosului tineretului**", faza județeană. Rezultate tehnice. FEMEI: **cat. 15—16 ani:** 1. Adina Coman (Or. Gh. Gheorghiu-Dej), 2. Ana Vreme (Comuna Dofteana); **cat. 17—19 ani:** 1. Ana Mărgel (Bacău), 2. Mariana Rusu (Bacău); **cat. peste 19 ani:** 1. Gabriela Iosup (Or. Gh. Gheorghiu-Dej), 2. Mariana Rîncu (Buhuși). BĂIEȚI: **cat. 15—16 ani:** 1. Olivier Cernat (Bacău), 2. Silviu Oprea (Or. Gh. Gheorghiu-Dej); **cat. 17—19 ani:** Costică Popa (Bacău), 2. Victor Preda (Or. Gh. Gheorghiu-Dej); **cat. peste 19 ani:** 1. Costache Oprea (comuna Bîrzănești), 2. Corneliu Bălăiță (Bacău).

**Ilie IANCU** — coresp. județean

**Selecționata olimpică – Peru 2-2 (0-1)**

## TEST UTIL, CU UN ADVERSAR VALOROS, care ne-a ajutat să ne vedem slăbiciunile

Cunoșteam prea bine ce **valoare** și ce **valori** are echipa Perului. Cunoșteam și ne gîndeam că va fi un joc greu pentru olimpicii noștri. Dar mai gîndeam că un astfel de adversar tehnic, subtil și iute reprezintă partenerul ideal într-unul din ultimele teste dinaintea partidei decisive de la 21 mai cu Danemarca la București. În fond, în funcție de valoarea și jocul peruvienilor urma să se releve și forma olimpicilor noștri, cu calitățile și slăbiciunile lor, și acest gînd ne însoțea dincolo de rezultat. Numai că, dacă peruvienii au fost așa cum ne așteptam, adică **abili, plini de fantezie și foarte iuți**, cu cîteva individualități de mare clasă **(Mifflin, Quesada, Munante, Cubillas și Bailetti)**, echipa noastră s-a prezentat **cu mult sub iluziile făcute**, și asta în fața unui public numeros prin intermediul T.V.-ului.

Desigur, s-ar putea argumenta că jocul adversarului a fost foarte bun, ceea ce este adevărat, dar putem susține în antiteză că și **forma de ieri a olimpicilor noștri a permis echipei peruviene un joc degajat, cu multe faze de poartă, și mari ocazii de gol.** Cel puțin, în prima repriză, după primele minute de tatonare și după ce Rojas a deschis scorul în min. 20 printr-un șut din întoarcere, sus, aproape sub bară (Ghiță respinsese inițial „torpila" lui Munante, dar fundașii noștri n-au intervenit), după tot acest debut nefavorabil a fost limpede că băieții lui Gh. Ola și Gh. Constantin nu trăiesc o zi prea bună. Cu un atac neinspirat și lipsit de incisivitate (excepție Kun), cu Pescaru mult prea departe de cel pe care-l așteptam, cu Popovici și Pop depășiți (mai ales primul) cu regularitate de extremele peruviene, nu puteam spera prea multe, chiar dacă la două șuturi puternice (Vigu min. 34, Tătaru min. 45) iluziile noastre au renăscut. Vestitele „un-doi"-uri ale oaspeților funcționau însă fără reproș, și numai intervenția lui Ghiță în două momente critice (min. 31 și 39) a salvat o echipă care părea parcă resemnată în fața slăbiciunilor sale și a superiorității oaspeților.

O inspirată schimbare făcută la pauză de antrenorii noștri — una din cele trei schimbări — adică Marcu în locul lui Jercan a metamorfozat fața atacului nostru, căci extrema craioveană a adus tocmai **insistența și incisivitatea care lipseau ofensivei olimpicilor.** E drept, jocul urma să se echilibreze, paradoxal, după ce echipa noastră a mai primit un gol dintr-un „un-doi" superb între Sotil și Cubillas, fază în care fundașii noștri centrali au rămas parcă hipnotizați. La patru minute după ce zarurile

**Mircea M. IONESCU**

*(Continuare în pag. a 3-a)*

Am intrat în săptămîna meciului cu Ungaria

**Ieri la Brașov,** LOTUL NOSTRU REPREZENTATIV A SUSȚINUT UN MECI DE VERIFICARE (3-2) CU STEAGUL ROȘU

**Citiți în pagina a 3-a, relatări asupra acestei partide.**

*Atac al echipei noastre olimpice. Jercan încearcă să treacă de doi adversari, dar lipsa de vigoare — carență generală a ofensivei noastre — va face ca și această fază să eșueze.* Foto: Paul ROMOȘAN

**Prima etapă a diviziei A la atletism**

## MARION BECKER — 61,42 m LA SULIȚĂ, CEA MAI BUNĂ PERFORMANȚĂ MONDIALĂ A ANULUI!

**S-a consumat, așadar, prima etapă a diviziei A la atletism. Întrecerile au fost dominate de probele de aruncări, în cadrul cărora s-au înregistrat performanțe de nivel internațional. Bineînțeles, la loc de cinste trebuie așezată performanța suliței MARION BECKER (Timiș), care și-a înscris numele în dreptul celei mai bune performanțe mondiale a anului și pe tabelul recordurilor naționale. Aruncătoarele de disc ARGENTINA MENIS (Dinamo) și LIA MANOLIU (Metalul) și-au disputat o nouă rundă (indirectă), rezultatele obținute dîndu-ne speranțe pentru Jocurile Olimpice de la München. Și, în sfîrșit, să amintim rezultatul lui Dezideriu Silaghi (Rapid) la suliță: 77,70 m.**

**Totuși, aceste performanțe — la care cu greu am mai putea adăuga altele — au constituit niște oaze în deșertul rezultatelor anonime, fără valoare competitivă în arena internațională, înregistrate pe stadioanele din București, Cluj și Pitești.**

Ziua a doua a etapei inaugurale a diviziei naționale A de atletism, desfășurată pe stadionul Republicii, cu participarea atleților cluburilor bucureștene Dinamo și Rapid și a reprezentanților județului Timiș, deși a beneficiat de o vreme propice sezonului în aer liber, n-a atras spectatori.

Concursul a stat — ca și în prima zi — sub dominanța probelor de aruncări. Mergînd pe urma trasată sîmbătă de discobola Argentina Menis, aruncătoarea de suliță **Marion Becker** (Timiș) a depășit toate așteptările (inclusiv ale antrenorului și soțului ei, Siegfried Becker...) trimițînd sulița la 61,42 m, performanță care constituie un nou record național (vechiul record îi aparținea din 1969 Mihaelei Peneș cu 60,68 m), cel mai bun rezultat mondial al anului și, totodată, al șaselea din istoria probei.

*Timișoreanca* Marion Becker *scrutează înălțimile. Peste puțin timp, sulița va ateriza peste recordul național!*

Iată cîștigătorii probelor disputate duminică: greutate f: **Maria Illy** (Timiș) 13,22 m; suliță f: **Marion Becker** (Timiș) 61,42 m — nou record național; 10 km marș: **C. Enache** (Dinamo) 47:12,4; ciocan: **Gh. Costache** (Dinamo) 61,88 m; disc b: **I. Măglașu** (Dinamo) 47,54 m; 400 m g: **I. Rățoi** (Rapid) 54,9 s; 200 m b: **Gh. Dulgheru** (Dinamo) 21,3 s; 200 m f: **Valeria Bufanu** (Rapid) 24,1 s; 800 m b: **I. Zamfir** (Rapid) 1:56,0; 800 m f: **Maria Puică** (Dinamo) 2:18,8; înălțime f: **Elena Vintilă** (Dinamo) 1,50 m (rapidistele Cornelia Popescu și Virginia Bonci-Ioan n-au participat); lungime b: **M. Zaharia** (Rapid) 7,48 m; pră-

*(Continuare în pag. a 4-a)*

TURNEUL INTERNAȚIONAL DE BOX „CENTURA DE AUR"

## GRUIESCU, POMETCU ȘI NĂSTAC ÎNVINGĂTORI ÎN ADEVĂRATE FINALE NAȚIONALE

**APLAUZE PENTRU KAJDI, GARBEY ȘI... ION MONEA (LA ORA RETRAGERII DIN BOX)**

Cu putere de magnet, programul finalelor turneului internațional de box al României, dotat cu „Centura de aur", a atras peste 6000 de spectatori, răspîndiți pe toate laturile incintei patinoarului artificial „23 August", ca la o mare sărbătoare a pugilismului românesc. Televiziune, cinematografie, trompeți — nimic nu a lipsit pentru a crea acestui matineu ambianța festivă pe care o merita și pe care a onorat-o.

**CAT. SEMIMUSCĂ.** Campionul european György Gedö s-a rănit la începutul partidei cu Ganea; vicecampionul Aurel Mihai s-a eliminat singur prin lipsă de cumpătare. Astfel, finala și-au disputat-o tînărul cubanez de 18 ani Giulio Rivera, scund și foarte aplicat, perseverent și curajos, și Ștefan Boboc, care a părăsit repede maniera bătăioasă, pentru a-l domina timp de două reprize pe adversar prin simpla manevrare a pistonului de stînga, insistent și eficace. **Boboc b.p. (3—2) Rivera.**

**CAT MUSCĂ.** Tentativa gălățeanului Anton Cojan de a miza totul pe cunoscuta sa combativitate, pe forța recunoscută a loviturilor sale, nu putea fi contracarată decît printr-un dezvoltat simț tactic. Acestei calități, Constntin Gruiescu i-a adăugat o neobișnuită vitalitate, o gamă variată de lovituri, care au culminat cu fulminante upercuturi. La capătul unui meci mereu în crescendo, care a entuziasmat publicul, **Gruiescu b.p. (5—0) Cojan.**

*Antoniu Vasile (dreapta), dezlănțuit în partida cu cubanezul Orlando Palacios, își obligă adversarul să se apere*

**CAT. COCOȘ.** Într-o nouă finală autohtonă, gălățeanul Mircea Toni trebuia să confirme victoria

**Victor BANCIULESCU**

*(Continuare în pag. a 2-a)*

## CAMPIONATUL DE RUGBY ÎN FIERBERE!

● Surprize de proporții la București și în țară ● Universitatea Timișoara a trecut în fruntea clasamentului

O adevărată lovitură de teatru această a XVII-a etapă a campionatului național. Favoriții au fost învinși în serie. Este oare lucrul acesta un **bine**, în sensul că formațiile din provincie, cotate în trecut a fi doar de „mîna a doua", au crescut într-atît încît înving astăzi normal trio-ul bucureștean, cîndva inamovibil; sau să însemne el pur și simplu că fruntașele bucureștene au slăbit sensibil și că avem de-a face acum, cum se spune, cu... o apă și un pămînt? Răspunsul îl aflăm, credem, la mijloc. Dar ce s-a întîmplat în etapa de ieri? Surprizele s-au ținut lanț. A pierdut, mai întîi, Grivița Roșie, în Parcul Copilului, în fața echipei Rulmentul din Bîrlad, apoi Dinamo, la ea acasă, în fața mai modestei formații Sportul studențesc. Și dacă așa au stat lucrurile la București, nu trebuie să mai mire pe nimeni faptul că **Steaua a părăsit** învinsă terenul din Sibiu, iar liderul, Știința Petroșani, a pierdut la Constanța, mărind astfel șansele la titlu ale Universității din Timișoara, învingătoare în deplasare, la Iași, furnizînd și ea, poate, tot o surpriză. La periferia clasamentului, prin victoria realizată ieri, Agronomia Cluj a făcut schimb de locuri cu învinsa sa, Gloria și întrevede șanse certe de salvare. **(D. C.)**

Dar iată cîteva amănunte de la cele mai importante meciuri ale etapei:

**Sibiu, 23 (prin telefon de la trimisul nostru).** C.S.M. realizează cea de-a doua victorie consecutivă din returul campionatului. După Farul, întrecută la Constanța, iată că și Steaua, campioana țării, a trebuit să se recunoască învinsă. Rugbyștii sibieni, trebuie s-o spu-

*(Continuare în pag. a 2-a)*

**REZULTATE TEHNICE: Grivița Roșie — Rulmentul Bîrlad 10—11 (3—7); Dinamo — Sportul studențesc 8—12 (0—6); Farul — Știința Petroșani 4—3 (4—3); C.S.M. Sibiu — Steaua 3—0 (3—0); Politehnica Iași — Universitatea Timișoara 0—4 (0—0); Agronomia Cluj — Gloria 4—3 (0—0).**

Duminica viitoare nu se va disputa etapă de campionat, deoarece reprezentativa țării noastre va întîlni, în cadrul „Cupei F.I.R.A.", echipa Marocului.

**CLASAMENT**

| | | | | | | |
|---|---|---|---|---|---|---|
| 1. Univ. Tim. | 17 | 13 | 0 | 4 | 196—96 | 43 |
| 2. Șt. Petroșani | 16 | 12 | 1 | 3 | 130—60 | 41 |
| 3. Steaua | 17 | 10 | 3 | 4 | 270—113 | 40 |
| 4. Dinamo | 17 | 10 | 2 | 5 | 155—105 | 39 |
| 5. Grivița Roșie | 16 | 9 | 4 | 3 | 222—113 | 38 |
| 6. Rulmentul Br. | 17 | 7 | 1 | 9 | 124—159 | 32 |
| 7. C.S.M. Sibiu | 17 | 6 | 1 | 10 | 114—131 | 30 |
| 8. Farul C-ța | 15 | 7 | 0 | 8 | 124—158 | 29 |
| 9. Sportul stud. | 15 | 5 | 1 | 9 | 142—166 | 26 |
| 10. Poli. Iași | 16 | 5 | 0 | 11 | 93—156 | 26 |
| 11. Agron. Cluj | 17 | 4 | 0 | 13 | 86—274 | 25 |
| 12. Gloria | 16 | 3 | 1 | 12 | 96—225 | 23 |

În pagina a 4-a

A TREIA VICTORIE CONSECUTIVĂ A LUI ILIE NĂSTASE ÎN MARELE PREMIU — F. I. L. T.

LA NISA: NĂSTASE — KODES 3-0!

## EDDA BAIA ȘI ECHIPA FEMININĂ A ROMÂNIEI — CAMPIOANE BALCANICE LA ARMĂ STANDARD

**ATENA, 23 (prin telefon).** — Azi au început, pe poligonul național din capitala Greciei, întrecerile ediției 1972 a Balcaniadei de tir la arme cu glonț. Trăgătorii români, care participă la toate probele, au debutat victorioși, cîștigînd la individual și pe echipe concursul la armă standard 60 focuri, poziția culcat, pentru femei, și conduc cu autoritate după primele 30 de focuri la pistol viteză. Primul titlu de campion balcanic la această ediție a competiției a fost cîștigat de reprezentanta noastră **Edda Baia**, care cu un rezultat valoros — 592 p. — a depășit la limită pe compatriota ei Mariana Feodot.

Proba de pistol viteză — manșa I — a fost dominată de țintașii români Ion Tripșa, Virgil Atanasiu și Dan Iuga, care au realizat punctaje **valoroase.**

**REZULTATE: armă standard 60 f. culcat, femei: 1. EDDA BAIA 592 p,** 2. Mariana Feodot 591 p, 3. Ana Goreti 590 p (toate din România), 4. Ana Belova (Bulgaria) 589 p, 5. Ioana Soare (România) 587 p. **Pe echipe: 1. ROMÂNIA 1769 p, 2. Iugoslavia** 1753 p, 3. Bulgaria 1750 p. **Armă liberă calibru redus 60 f. culcat, bărbați: 1. Mantos (Grecia) 597 p,** 2. Kingas (Grecia) 596 p, 3. N. Rotaru (România) 595 p, 4. Vasiliev (Bulgaria) 594 p, 5. Vergov (Bulgaria) 593 p... 8. Gh. Vasilescu 591 p, 10. P. Sandor 590 p... 12. Șt. Caban 590 p... 23. I. Olărescu 579. **Pe echipe: 1. Grecia 2367 p,** 2. România 2366 p, 3. Bulgaria 2363 p. **Pistol viteză — manșa I:** 1—2. I. Tripșa 295 p, V. Atanasiu 295 p, 3. D. Iuga 294 p, 4. Petkov (Bulgaria) 293 p, 5—6. M. Roșca **293 p, Marmarin (Grecia) 293 p.**

PRIMELE ECOURI DE LA CAMPIONATELE EUROPENE DE TENIS DE MASĂ

# VALORILE AUTENTICE AU TRIUMFAT

● Rudnova și Bengtsson — doi mari campioni ● Medalii onorante pentru sportivele românce

**ROTTERDAM, 23 (prin telefon, de la trimisul nostru special).** Tribune arhipline, aproape 4 000 de spectatori, sîmbătă, în ziua finalelor, la Energiehal din Rotterdam... O atmosferă festivă și solemnă. Pentru prima oară în cele opt ediții ale C.E. de tenis de masă au fost arborate steagurile și intonate imnurile naționale ale țărilor al căror sportivi au ieșit biruitori.

Cea mai interesantă finală a fost chiar cea inaugurală : Bengtsson—Jonyer, la simplu bărbați. Bengtsson s-a acomodat mai bine cu maniera de joc a adversarului său. Spre sfîrșit, cînd s-a simțit în largul său, suedezul a înscris numeroase puncte prin atacuri puternice și plasate. Și, astfel, la un an după ce a devenit campion al lumii, Bengtsson își adaugă la colecție și titlul continental. O cunună completă de lauri la un sportiv care nu a împlinit încă 20 de ani...

Nici una dintre celelalte patru finale nu a egalat-o pe prima ca nivel de joc și spectaculozitate. Întîlnirea feminină de simplu a demonstrat, însă, din nou, valoarea indiscutabilă a sovieticei Zoia Rudnova, care își adjudecă pentru a doua oară consecutiv titlul european.

Și în celelalte finale cîștigătorii s-au impus cu autoritate.

Comparativ cu ediția trecută (Moscova 1970), la cea actuală numai la trei probe — echipe bărbați (Suedia), simplu femei (Rudnova) și dublu mixt (Rudnova—Gomoskov) — titlurile au rămas în posesia deținătorilor precedenți. Principalii învingători ai campionatelor sînt reprezentanții Ungariei, antrenați de fostul campion al Europei, Zoltan Berczik.

În tenisul de masă european avem, în general, un statu quo. Noutăți tehnice n-au apărut și nici mari talente tinere. E adevărat, sînt cîteva jucătoare suedeze (cum ar fi Lena Andersson) care anunță progrese rapide. În rest, însă, supremația a rămas, cu foarte mici excepții, tot apanajul celor cunoscuți. Din această companie selectă, dar devenită parcă puțin cam statică, fac parte și sportivii noștri, mai exact spus jucătoarele. La ediția abia încheiată, tenisul de masă feminin din România și-a demonstrat valoarea, cucerind două medalii de bronz, la fel ca și în 1970 la Moscova. Deci, am figurat din nou printre protagoniștii campionatelor. Faptul este cu atît mai notabil, cu cît zeița Fortuna s-a arătat extrem de vitregă cu noi, adversarii desemnați prin tragere la sorți fiind dintre cei mai puternici în fazele preliminare. De altfel, învingătorii noștri — ne referim la fete — fie că au cîștigat titlurile (Ungaria — la echipe, Rudnova, Magos — Lotaller) fie că s-au calificat în finală (Andersson — Bengtsson). Pilonul principal a fost, ca de obicei, Maria Alexandru. Ea și-a făcut încă o dată datoria, urcînd de două ori pe podiumul de premiere, o dată singură și o dată cu Carmen Crișan. Este marele ei merit că, de peste 10 ani, se află fără întrerupere pe scena competițională internațională a tenisului de masă. Dintre colegele ei Carmen Crișan, care a fost folosită mai mult, a evoluat mai bine la echipe și la unele meciuri de dublu, pentru ca să slăbească apoi la celelalte probe individuale. Iar la dublu femei, în semifinale, unde se conta pe un aport mai substanțial, ea s-a prezentat sub limita minimă.

*MARIA ALEXANDRU*

În cele 5 partide susținute pe parcursul campionatelor, Eleonora Vlaicov nu ne-a convins că a atins standardul valorii ei.

Prezența băieților la startul campionatelor a fost utilă dintr-un punct de vedere, și anume pentru că ni s-a demonstrat că actuala garnitură, chiar dacă nu în totalitate (ne gîndim și la alți jucători rămași acasă și de aceeași vîrstă cu Doboși, Gheorghe sau Giurgiucă), nu are nici o perspectivă să reintre în circuitul elitei internaționale. E necesară o altă concepție de joc și chiar o altă mentalitate față de rostul unei deplasări la un campionat continental. De asemenea, am fi dorit din partea reprezentanților noștri, și nu numai a băieților, mai multă dăruire și hotărîre în momentele-cheie. Or, aproape în proporție de 90 la sută, meciuri și seturi, ale căror rezultate au stat pe muchie de cuțit, au fost ratate. Este firesc, totodată, ca într-o competiție, fiecare să-și dea întreaga contribuție, cu deplină răspundere. Dar, printre sportivii noștri predomină ideea complet dăunătoare că responsabilitatea pentru performanțe revine în exclusivitate Mariei Alexandru, ceilalți complăcîndu-se în rolul de figuranți, postură deloc onorantă. De altfel, cînd campioana României nu participă la o competiție internațională, ceilalți aproape că nici nu se văd. A vegeta doar, în umbra unei mari jucătoare, nu poate aduce succes. Drumul pe care trebuie să înainteze sportivii noștri este cu totul altul.

Asupra acestor aspecte, reliefate pregnant și de campionatele europene de la Rotterdam, vom avea ocazia să mai revenim.

**Constantin COMARNISCHI**

## PUNCT

### REPREZENTATIVELE ROMÂNIEI ÎNVINGĂTOARE ÎN CEHOSLOVACIA

**LIBEREC, 23 (prin telefon).** Sîmbătă seara și duminică a avut loc dubla întîlnire de popice dintre selecționatele feminine și masculine ale Cehoslovaciei și României. Reprezentanții noștri, aflați în plină pregătire pentru campionatele mondiale de luna viitoare din Iugoslavia, au evoluat mulțumitor, cîștigînd net, atît la femei cît și la bărbați : **2485—2335 (F) și 5428—5264 (B).** Ca și în meciurile cu R. D. G., de acum o săptămînă, cei mai în formă jucători au fost Petre Purje și Ildico Grozăvescu, care au adus cele mai multe puncte echipelor românești.

În turneul individual, unde rezultatele au fost cumulate cu cele din jocul pe echipe, au terminat victorioși tot popicarii români — **Ildico Grozăvescu** cu 847 p. d. (pe locurile următoare la femei s-au clasat Șarova 834 și Florica Neguțoiu 833) și **Petre Purje** cu 1840 p. d. (Antonin 1824 și Ilie Băiaș 1811).

În jocul pe echipe dintre cele două țări, sportivii noștri au obținut următoarele rezultate (în ordinea intrării pe piste) : **Ana Petrescu 425, Ildico Grozăvescu 429, Crista Szöcs 373, Elena Trandafir 429, Florica Neguțoiu 408, Cornelia Petrușca 421, Gheorghe Silvestru 892, Ion Micoroiu 904, Cristu Vinătoru 891, Iosif Tismănaru 904, Ilie Băiaș 902 și Petre Purje 928 p. d.**

Formațiile noastre vor pleca de aici în Iugoslavia, făcînd un popas de două zile la Budapesta.

## volei

### INVINGIND PE I. E. F. S. LA BUCUREȘTI

### PENICILINA A RELANSAT LUPTA PENTRU TITLU

**Simbătă și duminică s-au desfășurat patru partide din penultima etapă a diviziei A feminine. Demnă de semnalat ni se pare doar victoria în deplasare a campioanei țării, Penicilina Iași, în fața studentelor de la I.E.F.S., victorie care relansează lupta pentru titlu. Iată relatările de la meciurile programate duminică.**

**I.E.F.S. BUCUREȘTI — PENICILINA IAȘI (1—3).** Campioanele au făcut cel mai bun joc al lor în București în actualul campionat. Ele au abordat întîlnirea cu studentele cu multă ambiție și, totodată, cu circumspecție. Dar gazdele nu sînt la fel de atente și cedează, la începutul jocului, cinci puncte numai prin primirea defectuoasă a serviciului ! Spre jumătatea setului, studentele echilibrează jocul și scorul se stringe, ca urmare a randamentului bun la blocaj al I.E.F.S. De la 11—10 însă, Penicilina se desprinde clar.

Setul următor este la începutul său o copie a primului în ceea ce privește evoluția scorului : 3—0, 4—1, 6—2, însă de data aceasta pentru studente. Campioanele recuperează apoi spectaculos, își depășesc partenerele de joc și ca evoluție și ca scor : 10—6 ! Cînd însă nimeni nu mai credea într-o revenire a bucureștencelor (a căror comportare nu s-a situat, totuși, la nivelul așteptat), acestea au o nouă zvîcnire și cîștigă setul. Dar și cu ajutorul arbitrului principal, care n-a observat în final o minge atînsă clar de Renata Pop, considerînd-o drept atac ieșean afară din teren. Fază cu care s-a încheiat acest set și s-a egalat situația : 1—1. În continuare, elevele lui N. Roibescu manifestă mai multă forță de atac **(Ichim, Itu, Brumă)** și o superioritate netă în fazele de apărare (îndeosebi dirijarea jocului, **Chirițescu**), servesc puternic, punîndu-și în încurcătură adversarele și domină întîlnirea.

**Penicilina :** Florentina Itu (Marilena Cirțan), Lucia Dobrescu (Adriana Albiș), Ana CHIRIȚESCU, Aurelia ICHIM, Carolina Hatură, Nadia BRUMĂ.

**I.E.F.S. : Carmen Marinescu, Renata Pop,** Cornelia Cîrstoiu, Maria Cengher (Ileana Gergely, Magdalena Kovács), Luxa Ghiță, Marcela PRIPIȘ. Arbitri : Em. Costoiu (satisfăcător), I. Niculescu (bine).

**Aurelian BREBEANU**

**UNIVERSITATEA TIMIȘOARA—C.S.M. SIBIU (3—0).** Doar 50 de minute le-au fost necesare studentelor ca să cîștige această întîlnire. Ele au făcut una dintre cele mai bune partide. Sibiencele au avut o evoluție palidă, cu excepția setului trei. Au condus corect Em. Iliescu din București și L. Andrieș din Cluj. **(P. ARCAN** — corespondent județean).

### REZULTATE

Rapid București — Constructorul Arad 3—0 (7, 4, 5), Medicina București — C.P. București 3—0 (2, 1, 7), Universitatea Timișoara — C.S.M. Sibiu 3—0 (2, 6, 11), I.E.F.S. București — Penicilina Iași 1—3 (—10, 12, —10, —8).

**CLASAMENT**

| | | | | | |
|---|---|---|---|---|---|
| **1. RAPID** | 21 | 20 | 1 | 62:12 | 41 |
| **2. Penicilina** | 21 | 19 | 2 | 58:14 | 39 |
| **3. Medicina** | 21 | 16 | 5 | 51:28 | 37 |
| **4. I.E.F.S.** | 21 | 15 | 6 | 53:26 | 36 |
| **5. Dinamo** | 20 | 14 | 6 | 43:25 | 34 |
| **6. Constr. Buc.** | 20 | 8 | 12 | 33:42 | 28 |
| **7. Univ. Tim.** | 21 | 7 | 14 | 35:47 | 28 |
| **8. C.S.M. Sibiu** | 21 | 7 | 14 | 28:47 | 28 |
| **9. Ceahlăul P. Neamț** | 20 | 7 | 13 | 30:44 | 27 |
| **10. Farul** | 20 | 6 | 14 | 30:48 | 26 |
| **11. C.P.B.** | 21 | 5 | 16 | 22:54 | 26 |
| **12. Constr. Arad** | 21 | 0 | 21 | 4:63 | 21 |

Partidele amînate, Farul — Ceahlăul și Dinamo — Constructorul sînt programate pe 26 aprilie.

### REPREZENTATIVELE DE JUNIORI ALE ROMÂNIEI, VICTORIOASE

**CONSTANȚA, 23 (prin telefon, de la trimisul nostru).** Deși programate la o oră destul de matinală, partidele revanșă dintre reprezentativele de juniori și junioare ale României și R. D. Germane au adus la Sala Sporturilor din localitate un public numeros. Deschiderea programului au făcut-o echipele feminine. Ca și în meciul de vineri, tinerele noastre jucătoare au manifestat o evidentă superioritate, cucerind victoria cu 3—0 (5, 14, 3).

Atacurile, bine construite, precum și promptitudinea apărării la fileu au realizat acțiuni reușite. Misiunea echipei noastre a fost facilitată și de replica modestă a adversarelor. Remarcăm jocul bun prestat de **Doina Botezan, Margareta Baco** și **Paula Cazangiu** (România), respectiv **Regina Quitmanu** și **Thea Mülling.** Foarte bun arbitrajul cuplului K. Pohle (R.D.G.) — E. Ududec (România).

În continuare, au evoluat formațiile masculine. După o oră și jumătate de joc, voleibaliștii români au învins cu 3—1 (9, —8, 5, 12), la capătul unei partide cu multe faze frumoase. De menționat (fapt pozitiv și pentru fete), că jucătorii mai noi din lot **(Sorin Constantinescu, Sorin Măcărel** și **Ion Terbea)** au dat satisfacție. S-a mai remarcat **Sorin Țigăeru.** Constănțenii C. Mușat și I. Ionescu au arbitrat foarte bine.

**F. EMANUEL**

## baschet

### TURNEUL DIVIZIONARELOR A

### SPECTACOLUL A LIPSIT DIN PROGRAMUL ULTIMEI ZILE...

Ieri, în sala Dinamo, s-au desfășurat ultimele meciuri din cadrul primului turneu al celui de al treilea tur al campionatului național feminin de baschet. Rezultate :

**UNIVERSITATEA TIMIȘOARA — RAPID 42—60 (21—34).** Un meci care nu a solicitat ambițiile nici uneia dintre echipe. Astfel, toată istoria meciului s-a desfășurat lent, previzibil, coșurile venind normal, în urma unui joc lipsit de strălucire. Au arbitrat bine E. Sarossy și M. Vodă.

**CRIȘUL ORADEA — UNIVERSITATEA IAȘI 43—40 (16—20).** În prima repriză, ratările celor două echipe au fost exasperante : în min. 7 se marcaseră (de către „U" Iași) doar două coșuri ! Ambele formații au avut perioade de aproximativ 5 min. în care n-au înscris nici un punct... Partea a doua a meciului devine mai interesantă : ieșencele conduc pînă în min. 36 cînd sînt întrecute (37—34 pentru Crișul). Universitarele mai conduc o dată (min. 39 : 40—39), dar un coș al jucătoarei Buga și două aruncări transformate de Balogh le spulberă ultimele speranțe. Arbitraj bun prestat de D. Marin — V. Godeanu.

**I.E.F.S. — VOINȚA BRAȘOV 68—54 (38—20).** Din nou un meci fără suspense, cîștigătoarea fiind cunoscută... încă de la intrarea pe teren. Rămînea doar problema diferenței de scor. Voința nici n-a încercat, măcar, să-și schimbe poziția de victimă sigură. Au arbitrat foarte bine I. Rosznay și P. Pasăre.

**CONSTRUCTORUL BUCUREȘTI — POLITEHNICA BUCUREȘTI 48—63 (18—27).** Meritorie încercarea Politehnicii de a aplica presingul pe tot terenul, de-a lungul întregii partide. Schimbările de ritm din atac și o apărare activă (fapt care a făcut ca multe acțiuni ofensive ale baschetbalistelor de la Constructorul să rămînă sterile) le-au adus studentelor multe schimbări favorabile pe tabela de scor. Au arbitrat satisfăcător M. Cunicer și S. Palici.

**A.S.A. CLUJ — SĂNĂTATEA 56—75 (25—37).** Orice speranță (chiar dacă nu erau prea multe...) a clujencelor s-a risipit după min. 14, cînd — apropiate la un punct de adversarele lor : 15—16 — n-au mai putut stopa contraatacurile inteligent construite ale sătmărencelor. Au arbitrat bine C. Negulescu și M. Tănăsescu.

**Radu TIMOFTE**

**CLASAMENT**

| | | | | | |
|---|---|---|---|---|---|
| **1. Rapid** | 21 | 19 | 2 | 1363—1031 | 40 |
| **2. I.E.F.S.** | 21 | 18 | 3 | 1411—1013 | 39 |
| **3. Politehnica** | 21 | 18 | 3 | 1428—1055 | 39 |
| **4. Crișul** | 21 | 11 | 10 | 1109—1154 | 32 |
| **5. Sănătatea** | 21 | 10 | 11 | 1232—1231 | 31 |
| **6. Univ. Timiș.** | 21 | 7 | 14 | 1129—1345 | 28 |
| **7. A.S.A. Cluj** | 21 | 7 | 14 | 1181—1318 | 28 |
| **8. Constructorul** | 21 | 6 | 15 | 1018—1262 | 27 |
| **9. Voința Bv.** | 21 | 5 | 16 | 1104—1256 | 26 |
| **10. Univ. Iași** | 21 | 4 | 17 | 987—1251 | 25 |

### UNIVERSITATEA TIMIȘOARA A ÎNVINS POLITEHNICA LA BUCUREȘTI

Ieri, au avut loc ultimele meciuri din cadrul celui de-al doilea tur al campionatului național masculin, divizia A. Rezultate :

POLITEHNICA BUCUREȘTI — UNIVERSITATEA TIMIȘOARA 62—65 (25—31). Cele două echipe au oferit o partidă spectaculoasă, însă foarte disputată (s-au comis, nu mai puțin de 62 de faulturi, 35 au fost „opera" timișorenilor). Referindu-ne la evoluția scorului, trebuie să arătăm că doar în primele șase minute avantajul a fost de partea bucureștenilor, în rest, inițiativa a aparținut oaspeților. Cu toate că în ultimele 10 minute au jucat fără Viciu· Calos, Mănăilă și Roxin (eliminați pentru cinci greșeli personale), iar Ionescu și Cimpeanu aveau deja patru greșeli personale, elevii antrenorului T. Constantinescu și-au adjudecat victoria, deoarece au avut de partea lor calmul și luciditatea, dar și datorită unor greșeli comise de bucureșteni. Au condus bine M. Aldea (Ploiești) și C. Negulescu (București). **(Ad. Vasilescu).**

UNIVERSITATEA CLUJ — STEAUA 59—62 (23—29). Derbyul etapei a decepționat în totalitate. Clujenii au avut avantaj doar trei minute (4—2), imediat militarii au preluat conducerea, pe care nu au mai cedat-o pînă în final. Steaua și-a organizat mai bine apărarea, unde Tarău și Oczelak l-au anihilat total pe Demian, iar în atac au inițiat, în special, pe verva deosebită a lui Oczelak și pe precizia în aruncările de la distanță a lui Savu. Au arbitrat bine Gh. Dutka (Oradea) și V. Balazs (Tg. Mureș). **(Mircea Radu-**coresp.).

I.C.H.F. — POLITEHNICA GALAȚI 75—65 (34—34).

MUREȘUL TG. MUREȘ — POLITEHNICA CLUJ 64—76 (26—37).

**CLASAMENTUL**

| | | | | | |
|---|---|---|---|---|---|
| **1. DINAMO** | 22 | 20 | 2 | 1886—1452 | 42 |
| **2. Steaua** | 22 | 20 | 2 | 1638—1423 | 42 |
| **3. Univ. Timiș.** | 22 | 15 | 7 | 1772—1570 | 37 |
| **4. Polit. Buc.** | 22 | 14 | 8 | 1663—1454 | 35 |
| **5. „U" Cluj** | 22 | 13 | 9 | 1537—1461 | 35 |
| **6. Rapid** | 22 | 12 | 10 | 1532—1527 | 34 |
| **7. I.C.H.F.** | 22 | 10 | 12 | 1350—1378 | 32 |
| **8. I.E.F.S.** | 22 | 7 | 15 | 1456—1617 | 29 |
| **9. Polit. Cluj** | 22 | 7 | 15 | 1423—1547 | 29 |
| **10. Voința** | 22 | 5 | 17 | 1318—1563 | 27 |
| **11. Polit. Gl.** | 22 | 5 | 17 | 1579—1761 | 27 |
| **12. Mureșul** | 22 | 4 | 18 | 1519—1920 | 26 |

## ciclism

### PESTE 200 DE PARTICIPANȚI LA „CUPA F. R. C."

„Cupa F.R. Ciclism" a programat ieri dimineață, pe traseul din Toboc-Tei, cea de a doua — și ultima — etapă a ediției sale pe acest an, în beneficiul ei poate fi trecut : numărul mare de concurenți din diferite centre ale țării (la cele 5 probe de ieri au participat peste 200 de rutieri) și antrenamentul realizat în condiții dificile (vînt puternic) de către selecționabili. Testul valoric n-a fost însă convingător, demonstrînd un potențial scăzut al tuturor alergătorilor, un aproape inexistent simț al combativității.

În proba pe circuit, interesantă a fost doar acțiunea declanșată în momentul în care Vasile Burlacu (liderul cursei după prima etapă) a spart. Atunci s-a fragmentat plutonul. Burlacu a muncit enorm pentru a recupera, a reușit, dar cu prețul sleirii tuturor forțelor. În bătălia pentru puncte (10 sprinturi intermediare punctate) a izbîndit un concurent familiarizat cu velodromul : **C. Gonțea.** Un regulament incomplet (învingătorilor de etape nu li s-au acordat bonificații !...) i-a dat dreptul ca — grație punctajului superior — să obțină o bonificație de timp (30 s !) suficientă pentru a cîștiga și cursa. Aceasta în pofida faptului că nu s-a clasat printre primii trei în nici una din etape...

**CLASAMENTE : Turism** (8 km) : 1. H. Cristea (Șc. sp. 3) 16:03 ; **semicursă** (16 km) : 1. V. Peni (Petrolul Ploiești) 28:50 ; **juniori mici** (20 km) : 1. A. Ciobanu (Voința Ploiești) ; **juniori mari** (48 km) : 1. N. State (Petrolul Ploiești) 1 h.17:21 ; 2. S. Popescu (Șc. sp. 3) ; 3. G. Marton (C.S.M. Cluj) — același timp ; **seniori** (20 de ture, 80 km) — **clasamentul etapei :** 1. M. Virgil (Metalul Plopeni) 2 h. 07:00 (m.o. 37,8) ; 2. C. Cioca (Voința) ; 3. St. Suciu (Dezrobirea Brașov) — același timp ; **clasamentul pe puncte :** 1. C. Gonțea (Steaua) 27 p ; 2. M. Virgil (Metalul Plopeni) 22 p ; 3. Iulian Constantin (Dinamo) 14 p ; **clasament general al „Cupei F.R. Ciclism" :** 1. C. Gonțea 5 h. 25:20, 2. M. Virgil 5 h. 25:30, 3. I. Constantin 5 h. 25:40.

**Hristache NAUM**

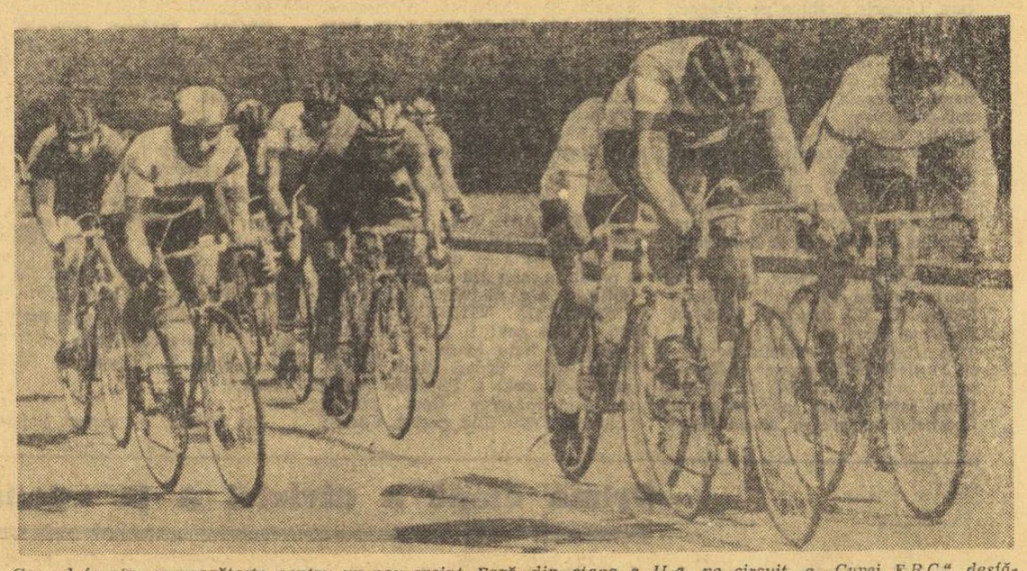

*Grupul fruntaș se pregătește pentru un nou sprint. Fază din etapa a II-a, pe circuit, a „Cupei F.R.C.", desfășurată ieri la Toboc.* Foto : V. BAGEAC

## AUTOMOBILISM

### TRIPLA VICTORIE A LUI EUGEN IONESCU-CRISTEA

**BRAȘOV, 23 (prin telefon).** — Duminică, Brașovul a fost gazda unei competiții automobilistice prestigioase, etapa întîi a campionatului național de viteză în coastă, organizată pe traseul Brașov — Poiana Brașov. Foarte strînsă a fost întrecerea la clasa a IV-a în care s-au întîlnit Eugen Ionescu—Cristea și Aurel Puiu. Victoria a revenit primului, datorită unei pilotări curajoase, pe o vreme umedă și rece (ploaie intermitentă). În funcție de capacitatea motoarelor, organizatorii (C. S. Universitatea Brașov și A.C.R. Brașov) au stabilit patru clase.

Clasament : cl. a II-a (pînă la 1000 cmc) 1. E. Ionescu — Cristea (Fiat 850 S), 2. Florin Bejan (Fiat 850 coupe), 3. Cornel Căprită (Fiat 850 coupe), clasa a III-a (pînă la 1150 cmc) 1. Doru Gîndu (Dacia 1100), 2. Ovidiu Kuhartz (Dacia 1100), 3. Mihai Șanta (Dacia 1100 S) ; clasa a IV-a (pînă la 1300 cmc) 1. E. Ionescu — Cristea (Renault 8 Gordini), 2. Aurel Puiu (Renault 8 Gordini), 3. Dorin Motoc (Dacia 1300) ; clasa a V-a (peste 1300) 1. Ion Finichiu (Fiat 125), 2. Horst Graeff (B.M.W. 2002), 3. Victor Popa (Fiat 125). Începători clasa a III-a 1. Gavril Pora (Dacia 1100), 2. Vasile Olaru (Dacia 1100 S), 3. Dieter Miess (Dacia 1100) ; clasa a IV-a 1. Mircea Rusescu (Dacia 1300), 2. Ion Zamfir (Fiat 1300), 3. Ștefan Marinescu (Fiat 1300). Clasament general : 1. Eugen Ionescu — Cristea, 2. Aurel Puiu, 3. Dorin Motoc, 4. Marin Dumitrescu, 5. Laurenții Borbely 6. Doru Gîndu. Clasament general începători : 1. Costin Finichiu, 2. Gavril Poram 3. Vasile Olaru. Clasament pe echipe : 1. U. A. Pitești I, 2. Universitatea Brașov I, 3. U. A. Pitești, II.

**Mihai BIRĂ**

## HIPISM

### TRAPĂȘII SÎNT NEÎNȚELEGĂTORI...

După avalanșa ameliorărilor de recorduri de duminica trecută, am bănuit o nouă fază, la fel de spectaculoasă și eficace, în deplină concordanță cu starea vremii, care a fost propice. Se pare, însă, că trăpașii ploieșteni au învățat o noțiune nouă de comportare, în funcție de însemnătatea volumului de la pariul austriac !... Așa se face că unii dintre partanți, ca Zefirul, Inimos, Komișel, Heroina, Hibrid ș.a. au înțeles să se comporte de data aceasta mult mai temperat, spre nedumerirea noastră și a bieților antrenori, care pînă la urmă ar putea fi bănuiți că nu și-au mai văzut de treabă !.. Nu ne închipuim cine dintre ei a fost inițiatorul unei atari comportări, menite să compromită driverii bine intenționați și să semene sămînța de neîncredere în rîndurile spectatorilor !... Cert este că atît direcțiunea hipodromului cît și corpul de arbitri trebuie să tempereze zelul trăpașilor de a se angaja pentru o cauză meschină. Trăpașii noștri nu se poate să nu fi auzit de cuvîntul „fair". E cazul să-l învețe !... Ce să scriem altceva despre ceea ce a fost ieri, și mai ales, să preîntîmpinăm ceea ce va fi duminica viitoare !.. Rezultate tehnice : **cursa I : Rai** (Gh. Tănase), 1:34,2, **Sora, simplu 2,** ordinea 27, **cursa a II-a Evadat** (Tr. Marinescu) 35,3, **Inimos, Fidela simplu 4,** event 22, ordinea 11, ordinea triplă 253, **cursa a III-a Raliu** (I. Crăciun) — Hoțoman (Tr. Marcu) drat-heat 1:33,2, 1:31,1, simplu 3 — 2 — event 6, 15, ordinea 10, 10 ordinea triplă 78 ; 3. **cursa a IV-a Torino** (Gh. Tănase) 34,2 Tulnic, Basm, simplu 2, ordinea 10—10, ordinea triplă 238, **cursa a V-a — Hirondița** (Gh. Avram) 1:30,3, **Habar,** simplu 8, event 41, ordinea 104 ; **cursa a VI-a — Minunea** (I. Bănică) 29,7 Rosalin, Tamisa ; **simplu 7,** event 79, ordinea 10, ordinea triplă 139 ; **cursa a VII-a — Joviala** (G. Avram) 36,4, Formula, simplu 4, event 25, ordinea 12. Pariul austriac s-a ridicat la suma de lei 19 800 și a fost cîștigat de o combinație cu 7 cai, căreia i s-a atribuit suma întreagă. Retrageri : Senior (VI).

**Niddy DUMITRESCU**

## box

### TURNEUL INTERNAȚIONAL „CENTURA DE AUR"

*(Urmare din pag. 1)*

asupra lui Adrian Moraru, de astă dată în fața unui adversar incomod și rutinat cum e clujeanul Vasile Kiss. Partida a fost încîlcită, Toni intenționînd mai mult decît avea putința să facă, în timp ce Kiss a găsit mai des drumul neted spre țintă. Într-o decizie contestată de public : **Toni b.p. (4—1) Kiss.**

**CAT. PANĂ.** Cu Pavel Nedelcea încă bolnav, meciul Gabriel Pometcu — Octavian Amăzăroaie a fost aproape o finală națională. Doi puncheuri redutabili, care știu totul unul despre celălalt, nu puteau oferi decît o luptă fără cruțare. Într-adevăr, oponenții s-au gratulat cu sute de lovituri cu efect, rezistînd și reluînd mereu seriile, într-un număr care probabil va fi scăpat și celui mai vigilent dintre arbitri. Un-doi-urilor reușite ale gălățeanului, rapidistul le-a opus eschivele și asalturile repetate care au convins pe arbitri, deși publicul vede încă în Amăzăroaie un candidat potențial la șefia categoriei. **Pometcu b.p. (3—2) Amăzăroaie.**

**CAT. SEMIUȘOARĂ.** Cu înțelepciunea vîrstei sale și a antrenorului său (Constantin Nour), mult mai economicos în consumul de energie ca înainte, Antoniu Vasile alege acum judicios clipele furibundelor sale atacuri irezistibile, cărora cubanezul Orlando Palacios le-a făcut față cu curaj, fără a putea evita însă două k.d.-uri în ultimele două reprize. **Vasile b.p. (4—1) Palacios.**

**CAT. UȘOARĂ.** Prematura rănire a lui Paul Dobrescu ne-a privat de o nouă și dramatică întîlnire cu Calistrat Cuțov. În această situație, i-a fost dat lui Cornel Hoduț să suporte rigorile unui asalt rece, necruțător, cum este cel al lui Cuțov. În repriza secundă, cînd loviturile au devenit clare, antrenorul Spacov a întrerupt numărătoarea, aruncînd prosopul. **Cuțov b.k.o. 2 Hoduț.**

**CAT. SEMIMIJLOCIE.** În singura finală fără prezență românească, mult apreciatul campion european János Kajdi, stăpîn pe toate mijloacele tehnice ale acestui sport, și-a menajat adversarul (Hans-Jürgen Kaiser), făcînd scrimă pugilistică, cu fulgerătoare ripposte, deși publicul aștepta deznodămîntul obișnuit al partidelor maestrului ungar. **Kajdi b.p. (5—0) Kaiser.**

**CAT. MIJLOCIE-MICĂ.** Încruntat din priviri, pachet de mușchi desenați ca pentru lecția de anatomie, Rolando Garbey, campion al Americilor, și-a impus net superioritatea în fața unui adversar speriat parcă și de propria sa umbră, Ștefan Florea. Păcat că Ion Mocanu nu a putut ajunge în această finală, precum mult ne-ar fi plăcut o întîlnire Garbey — Györffi. Dar... **Garbey b.ab. 2 Florea.**

**CAT. MIJLOCIE.** În schimb, l-am văzut pe Ion Györffi din nou la o categorie pentru care nu pare să aibă forța necesară. Alec Năstac, naiv, a primit timp de o repriză și jumătate oferta lui Györffi de a efectua un meci-școală, cu subtilități tehnice, ceea ce evident convenea în primul rînd celui mai ușor. Apoi însă, cînd lupta s-a încins, Năstac și-a valorificat forța. Revenirea uluitoare din repriza ultimă a lui Györffi, cînd a etalat nebănuite posibilități combative, a fost puțin prea tîrzie. **Năstac b.p. (5—0) Györffi.**

**CAT. SEMIGREA.** Faima de puncher a cubanezului Gilberto Carillo l-a obligat pe Horst Stump să încerce de la început să-l copleșească cu numărul și regularitatea loviturilor sale directe. Suplul boxer din Caraibi nu s-a dezis : Stump a fost numărat în picioare în repriza secundă, dar a continuat curajos seria atacurilor. Trei arbitri au apreciat mai mult acuratețea stilului boxerului cubanez și... **Carillo b.p. (3—2) Stump.**

**CAT. GREA.** Fără Stevenson și Alexe, finala greilor era lipsită de sare și piper. După un meci primitiv : **Dumitru Zelinca b.p. (5—0) Ilie Dascălu.**

Gala a oferit un nimerit prilej pentru emoționanta festivitate în cadrul căreia **și-a luat rămas bun de la box, sub aplauzele calde și entuziaste ale publicului, maestrul emerit al sportului Ion Monea,** multiplu campion național (11 titluri), de două ori medaliat la Jocurile Olimpice și de trei ori la campionatele europene. Urările noastre de bine acestui mare campion al boxului românesc îl

## RUGBY

*(Urmare din pag. 1)*

nem, au obținut o victorie absolut meritată. Ei au avut inițiativa, au acționat mai decis, atît la acțiunile grămezii, cît și în margine, unde au cucerit cca. 75% din baloane. Victoria C.S.M.-ului s-a conturat și datorită unui plus de vitalitate a pachetului de înaintași, îndeosebi (nota 10 pentru Ioniță. Prohor, Manea și Gîldeanu) și a celor doi mijlocași, Răscanu și Țopa, care au asigurat o bună legătură între compartimente, lucru determinant în realizarea victoriei. Din liniile dinapoi, o frumoasă impresie au lăsat Popeți, Lupaș și Munteanu. Steaua, în schimb, a evoluat cu mult sub valoarea ei obișnuită. Elevii lui Petre Cosmănescu ni s-au părut obosiți, lipsiți de personalitate. Steliștii nu au reușit să spargă apărarea sibiană și, în general, au pierdut disputele cu pachetul de înaintași advers. Și dacă Enăcescu, Ionescu, Budică au fost doar simple prezențe decorative, nici titularii cu vechi state de servici (Mateescu, Gh. Mircea, Giugiuc) n-au fost într-o mai bună dispoziție de joc. Sibienii au înscris prin Țopa (în min. 38) o lovitură de picior căzută de la 35 m, după o acțiune clară, de mare spectacol : 3—0.

Arbitrului P. Niculescu, care a condus bine, i s-au alăturat formațiile :

C.S.M. : MUNTEANU — LUPAȘ, Moraru, POPEȚI, Buțiu — ȚOPA, RĂȘCANU — Cristea, Szöcs, MANEA — Gangan, PROHOR — IONIȚĂ, GÎLDEANU, Cherciu.

STEAUA : DURBAC — R. Ionescu, Enache, Budică (Vasilică), BRAGA — Giugiuc (M. Cornel), Mateescu — Balint, Enăcescu, Achim — Pintea, POSTOLACHE — Bucur, Gh. Mircea, CIORNEI.

**Tiberiu STAMA**

## CAMPIONATUL ÎN FIERBERE!

**Constanța, 23 (prin telefon de la trimisul nostru).** Unul din meciurile cheie ale acestei etape s-a încheiat cu un rezultat mai puțin scontat, dacă-l privim prin prisma evoluțiilor anterioare ale celor două combatante și, desigur, prin oglinda clasamentului. Știința Petroșani și Farul au aspirații diferite. Și, totuși, gazdele au reușit să-l întreacă pe lider cu 4—3, la capătul unui meci cu puține faze frumoase. De altfel, starea deosebit de proastă a terenului (complet desfundat de ploaie) a îngreunat controlul balonului. Față de această situație, ambele formații s-au angajat într-o luptă de uzură, cu rare acțiuni pe treisferturi. Constănțenii, deși dominați teritorial, au găsit în cele din urmă resurse să-și păstreze în final un avantaj minim, profitînd și de faptul că nu au fost desfășurate acțiuni clare. Punctele au fost marcate din greșeli flagrante ale ambelor echipe, în apropierea buturilor. Mai întîi au înscris oaspeții, prin Bucoș, o lovitură de pedeapsă (min. 28), iar apoi constănțenii, prin Boroi, o încercare (min. 32).

Arbitrul St. Constantinescu a condus foarte bine formațiile :

FARUL : Cristea — Oprea, Constantin, Stroe, Costenco — Nicolae, Varga — Caragea, Petre, Boroi — Ionescu, Dumitru — Cioarec, Crăciun, Sîrbu.

ȘTIINȚA : Bucoș — Burghelea, Roșca, Abribula, Rădulescu — Marinescu, Bărgăuanș (Neagu) — Moromete, Constantin, Bălțăreț — Ionescu, Moroe (Talpă) — Stănculescu, Ortelecan, Dinu.

**Emanuel FANTANEANU**

Dumitru, *unul din oamenii de bază ai lotului, în plină acțiune ofensivă, a trecut de doi adversari și se pregătește să paseze.*

Foto: S. BAKCSI

# fotbal

## O VERIFICARE UTILĂ ȘI UN ANTRENAMENT REUȘIT

### Lotul național—Steagul roșu 3—2 (0—1, 3—1)

**BRAȘOV, 23 (prin telefon, de la trimisul nostru).**

Pe „Stadionul tineretului" din localitate, s-a disputat azi partida de verificare, în cadrul căreia lotul național a întâlnit formația divizionară A Steagul roșu.

Meciul, urmărit cu interes de un public numeros, care, în ciuda timpului nefavorabil, a ținut să fie prezent la ultima evoluție publică a tricolorilor, înainte de confruntarea de la Budapesta, a oferit un spectacol fotbalistic atractiv, la capătul căruia victoria a revenit la limită selecționatei, cu scorul de 3—2.

S-au jucat trei reprize a cîte 35 de minute fiecare, antrenorul Angelo Niculescu urmărind în acest fel testarea capacității fizice a jucătorilor, în condițiile unui volum mai mare de efort, iar pe de altă parte, randamentul echipei în diferite variante de alcătuire, în special în ce privește compartimentul ofensiv. În primele 35 de minute, „naționalii" în formația: Răducanu — Sătmăreanu, Lupescu, Dinu, N. Ionescu — Dumitru, Anca — Dembrovschi, Domide, Neagu, Iordănescu, au acționat în general destul de organizat, controlînd cu autoritate jocul la mijlocul terenului, dar dominarea aceasta s-a dovedit lipsită de finalitate, deși ocaziile de gol la poarta lui Adamache au fost numeroase și uneori aproape de a fi fructificate, așa cum s-a întîmplat în minutele 7, 12, 25, 28 și 30, cînd, pe rînd, Dinu, Anca, Dembrovschi și Iordănescu — de două ori consecutiv — au fost foarte aproape de deschiderea scorului. Ceea ce n-au reușit „tricolorii", au realizat, în schimb, brașovenii, prin Balint (min. 38), la o acțiune de atac frontal de toată frumusețea.

În cea de a doua repriză atacul lotului a apărut pe teren în următoarea alcătuire: Lucescu, Dembrovschi, Domide, Iordănescu. Mai bine echilibrată și mai incisivă, această formulă ofensivă a concretizat pe tabela de marcaj, în numai 12 minute, 3 goluri spectaculoase semnate în ordine de Domide (min. 50) — după o acțiune prelucrată de Anca; Dembrovschi (min. 55) — care a șutat surprinzător de la 25 m și din nou Domide (min. 62) în urma unei faze frumos stilizată de Lucescu. În această parte a jocului, brașovenii, reveniți în atac, au redus scorul în min. 64, prin Papuc, care a reluat în plasă mingea ricoșată din bară la un șut al lui Drăgoi.

În ultimele 35 de minute, în poarta lotului a intrat Adamache, Deleanu și Hălmăgeanu i-au înlocuit în linia de fund pe N. Ionescu și respectiv Dinu, iar în atac Fl. Dumitrescu a intrat pe aripa stîngă, în locul lui Iordănescu. În această parte a jocului ritmul a mai scăzut ceva din intensitate, dar nu au lipsit fazele la poartă și nici situațiile de gol, pe care însă, de astă dată, Lucescu, Dembrovschi, Domide și Dumitrescu nu au reușit să le finalizeze, scorul acestei reprize rămînînd alb.

Adversarul echipei naționale în această partidă, formația stegarilor brașoveni, s-a dovedit și cu această ocazie un partener valoros și de mare utilitate în asemenea împrejurări. Pe parcursul celor 103 minute de joc, antrenorul N. Proca a folosit următorii jucători: Adamache (Albu, Casoni) — Ivăncescu (Anghelini), Jenei, (Marian), Păltinișan (Vlad), Cojocaru (Vasilică) — Șerbănoiu (Bera), Cadar (Lupuțan) — Papuc (Cîncă), Florescu (Pavlovici), Balint (Pescaru II), Necula (Drăgoi, Porumbiță).

Bun arbitrajul prestat de o brigadă brașoveană avînd la centru pe O. Calugherovici și la tușă pe I. Nistor și G. Văcaru.

**Mihai IONESCU**

## Cubillas și Baroti

Cînd am aflat că Lajos Baroti a descins în Peru, pentru a lua locul lui Didi, am avut o mică decepție. Era limpede că peruvienii deciseseră să încheie perioada romantică a fotbalului lor, pentru a forța Victoria, în stil european. Iată, însă, că, din fericire, meciul de ieri ne oferă o frumoasă infirmare. Peruvienii continuă să se închine Zeului lor, fotbalului-spectacol, căutînd parcă să ne convingă că au preluat din **Foot-ball**-ul născut în Insula Britaniei doar dimensiunile porții și, eventual, lovitura de **penalty**.

Ieri, „olimpicii" noștri au părut stupefiați în prima repriză. „Undoi"-urile Cubillas-Rojas curgeau spumegînd prin barajul apărării noastre. Peruvienii, deși conduși de europeanul Baroti, erau tot cei de la Leon și de la Guadalajara. Erau, dacă vreți, marii maeștri ai atacului în bandă rulantă, manifestînd un oarecare dezinteres față de jocul în jumătatea de teren proprie. Pentru noi toți era clar că Lajos Baroti n-a reușit să aducă, deocamdată, la Lima, ideea ermetizării sau matematizării jocului.

Ceea ce mi s-a părut oarecum de neînțeles în partida de ieri a fost reacția prea aspră a publicului față de încercările „olimpicilor" noștri, care căutau să construiască „în marș" o idee de joc în apărare, deși schiorii peruvieni continuau să „coboare" precum Jean Claude-Killy.

După pauză, jocul s-a mai echilibrat. Broșovschi a înnodat sfoara desfăcută a paselor, a sprintat o la Munante în fața neclară a penalty-ului, iar Tătaru II l-a regăsit pe fostul său coechipier Marcu, printr-o pasă care a amintit releul Constantin-Tătaru I. În sfîrșit, Kun a plutit în stil englezesc spre poarta adversă, ratînd o victorie care ar fi însemnat, însă, mai mult decît potențialul actual al „olimpicilor".

Finalul a accentuat parcă diferența de stil în această dispută între exploziile sud-americane, înmulțite de artificierul Sotil, și de mișcările în sfîrșit calculate ale echipei noastre, care a învățat arta adaptării în 90 de minute.

A fost un meci frumos, urmărit de un public surprinzător de redus, care confirmă că Europa, spre deosebire de Sud-America, dorește în primul rînd victoria într-o dispută oficială.

Lajos Baroti nu va reuși să astîmpere pînă la urmă frenezia incașilor, chiar dacă le va depăna cu lux de amănunte povestea unor artiști ca Bozsik și Kocsis, care au pierdut cîndva în fața unui adversar (poate) mai puțin dotat, dar înarmat pînă în dinți cu pîrghii de toate gradele.

Cubillas, Rojas și Sotil își vor continua povestea, jucînd de dragul jocului. Iar Baroti va asculta, privind încîntat...

**Ioan CHIRILĂ**

## SELECȚIONATA OLIMPICĂ — PERU 2-2 (0-1)

*(Urmare din pag. 1)*

părea definitiv aruncate în favoarea peruvienilor a venit o fază în care Broșovschi a fost faultat în afara careului de 16 m, un fundaș peruvian a stopat balonul în careu, dar arbitrul a acordat... penalty. Tătaru a transformat, și după 10 minute de iureș și speranță, de neașteptată revenire, Marcu e deschis foarte bine de autorul primului nostru gol, cu o pasă în adîncime, craioveanul sprintează flanc de doi adversari și înscrie plasat de la circa 12 m. După un minut, Ghiță reușește într-un efort disperat să alunge cu mîna... înfrîngerea, dar nu-i mai puțin adevărat că în min. 79 Kun a trimis de puțin peste poartă cu capul o minge de gol, iar cu patru minute înainte de final Marcu nu l-a văzut excelent demarcat pe Pîrvu, într-o fază ce se putea solda cu gol. Dar și așa, în repriza secundă, cu numai trei șuturi pe spațiul porții, olimpicii noștri au obținut o remiză la care mulți încetaseră să se mai gîndească. Ceea ce nu înseamnă că acest rezultat de egalitate dar mai ales maniera în care a fost realizat nu ne-a pus pe gînduri...

**Stadionul 23 August: timp frumos; teren foarte bun; spectatori aproximativ 6000. Au marcat: ROJAS (min. 20), CUBILLAS (min. 61), TĂTARU (min. 65 din 11 m), și MARCU (min. 75).**

**SELECȚIONATA OLIMPICĂ: GHIȚĂ — Pop, Smarandache, Vlad, Popovici (min. 46 Ivan II), — Pescaru (min. 72 Pîrvu), Vigu — Pantea (min. 46 Broșovschi), Tătaru, KUN, Jercan (min. 46 MARCU).**

**PERU: Uribe — Manzo, Velasquez, CHUMPITAZ, Trigueros — QUESADA, CUBILLAS, MIFFLIN — MUNANTE, Rojas (min. 46 SOTIL), BAILETTI (min. 55 Orbegoso).**

**A arbitrat bine, cu excepția fazei din min. 65, N. ZLATANOS (Grecia), ajutat la tușă de compatrioții săi C. Levoyanis și C. Karcaciulis.**

## DUPĂ JOC, PE CULOAR ȘI LA CABINE...

Fluier final... Echipele salută publicul, apoi se îndreaptă spre vestiare. Pe culoarul de la tribuna a doua, primul nostru interlocutor este selecționerul Angelo Niculescu:

**„Am văzut echipa Perului și în Mexic, la C.M. Părerea mea este aceeași. O echipă valoroasă care mi-a lăsat o deosebită impresie. Este de admirat tehnica individuală a tuturor jucătorilor, concepția tactică și inventivitatea în joc. O mențiune în plus pentru linia ofensivă, unde am remarcat mărirea ritmului în zona de finalizare, ceea ce nu se vede la prea multe echipe. La „olimpici" s-a văzut lipsa de omogenitate între compartimente. Mi-au plăcut în mod special intervențiile de nota 10 ale lui Ghiță, dorința de afirmare a fundașului Ivan, ca și jocul convingător al arădeanului Kun".**

Cum era și firesc, ne-am adresat în continuare antrenorului **Gheorghe Ola**, care are sarcina de a alinia cel mai bun unsprezece în meciul revanșă și decisiv cu Danemarca de la 21 mai:

**„Mă bucură faptul că echipa a revenit spre finalul partidei. S-au făcut însă simțite inegalități în joc la unii dintre selecționabili. Testul cu Peru, echipă care m-a impresionat atît prin calitățile tehnice ale tuturor jucătorilor cît și prin concepția tactică adoptată, mi-a oferit posibilitatea să remarc revenirea de formă a lui Tătaru, incisivitatea lui Kun și Marcu, sobrietatea fundașilor centrali Smarandache și Vlad, ca și siguranța pe care o inspiră întregii formații portarul Ghiță. Mă așteptam mai mult de la Pescaru, Vigu, Popovici și Jercan".**

La cabina oaspeților noștri, **Lajos Baroti**, noul antrenor al peruvienilor, reproșa jucătorilor săi faptul că în a doua parte a întîlnirii au slăbit ritmul jocului, oferind posibilitatea partenerului de întrecere să atace în permanență. Primul care își face apariția este unul dintre vechii jucători ai naționalei Perului, **Hugo Sotil** — indian de origine — un virtuoz al balonului. Ne spune că selecționata olimpică a României a reprezentat un redutabil adversar. Abilul jucător a observat însă că echipei noastre îi lipsește coeziunea și forța necesară finalizării. La fel, **Jose Munante**, jucătorul de culoare cu nr. 7, remarcă dirzenia fundașului Ivan, adversarul său direct din repriza a doua, completînd dialogul cu o glumă:

**„Dacă aș fi avut același adversar din prima repriză, precis că aș fi marcat și eu un gol".**

Arbitrul grec **Nikolas Zlatanos** apreciază ardoarea jucătorilor, în ciuda caracterului amical al întîlnirii, de asemenea și obiectivitatea publicului. Se interesează de numele jucătorilor 8 și 9 (N.N.: Tătaru și Kun) pe care i-a considerat cei mai buni din formația noastră.

**Gheorghe NERTEA**

## NOI JOCURI DE VERIFICARE PENTRU LOTURILE OLIMPIC ȘI STUDENȚESC

Două din loturile noastre reprezentative, cel olimpic și cel studențesc, își vor continua activitatea de pregătire în perioada imediat următoare, în vederea viitoarelor acțiuni internaționale.

Astfel, **lotul olimpicilor** — căruia probabil i se vor aduce unele modificări după partida de ieri cu selecționata statului Peru — **va întîlni duminică, 30 aprilie, valoroasa echipă a clubului iugoslav Vojvodina din Novi Sad.** Meciul va avea loc în București. Oaspeții și-au anunțat sosirea la București pentru sîmbătă dimineață.

Zece zile mai tîrziu, mai precis **la 10 mai, „olimpicii" vor disputa o nouă partidă de verificare, tot la București, de data aceasta însă în compania selecționatei olimpice a Bulgariei.**

În ce privește reprezentativa universitară, aceasta — cum se știe — va fi supusă unui test serios **la 6 mai, cînd va evolua la Budapesta cu echipa olimpică maghiară, deținătoarea titlului olimpic.** În legătură cu campionatul european studențesc, pentru care se pregătește lotul nostru, notăm că majoritatea țărilor înscrise și-au confirmat participarea la competiție.

## PRONOSPORT

Așa arată o variantă cu 13 rezultate exacte la concursul pronosport nr. 17, etapa din 23 aprilie 1972.

| | |
|---|---|
| I. Politehnica Gl.—Progresul Buc. | 1 |
| II. Dunărea—F.C. Galați | x |
| III. Ș.N. Oltenița—Metalul Buc. | 1 |
| IV. C.F.R. Arad—C.F.R. Tim. | 1 |
| V. Minerul Anina—C.S.M. Sibiu | 1 |
| VI. Atalanta—Roma | x |
| VII. Cagliari—Varese | x |
| VIII. Catanzaro—Bologna | 1 |
| IX. Fiorentina—Mantova | 2 |
| X. Juventus—Internazionale | 1 |
| XI. Lanerossi—Sampdoria | 1 |
| XII. Milan—Torino | 1 |
| XIII. Napoli—Verona | x |

**Fond de premii:** 399 313 lei.
Report categ. I: 122 684 lei.

Plata premiilor pentru acest concurs se va face astfel: **în Capitală** începînd de vineri 28 aprilie, pînă la 7 iunie 1972, inclusiv; **în țară** începînd aproximativ de miercuri 3 mai, pînă la 7 iunie 1972, inclusiv.

## STEAGUL ROȘU — TRAKIA PLOVDIV ÎN CUPA BALCANICĂ

Miercuri la Brașov se va disputa prima întîlnire pe teren propriu a Steagului roșu în cadrul ediției 1972 a Cupei Balcanice. „Stegarii" vor susține revanșa cu Trakia Plovdiv. În primul joc, echipa bulgară a reușit să egaleze în ultimele minute, din 11 m., și partida de la Plovdiv s-a încheiat cu scorul de 1—1.

## DIVIZIA B: LIDERII ÎȘI CONSOLIDEAZĂ POZIȚIILE

### Seria I: OASPEȚII AU ÎNSCRIS DOAR 2 GOLURI

**SPORTUL STUDENȚESC—CEAHLĂUL P. NEAMȚ 2—0 (0—0)**

Pentru că meciul a fost la concurență cu cel de pe „23 August", pe stadionul Politehnica din Capitală a venit puțină lume, de fapt, cei mai fideli suporteri ai echipei studențești. Timp de o repriză, cei ce nutresc speranțe că Sportul studențesc va promova în Divizia A au avut destule emoții. Și nu pentru că Ceahlăul ar fi evoluat la un nivel surprinzător de bun; ea a apărut ca o formație modestă (cel puțin în această duminică). Durerile de cap le-au produs înaintașii bucureșteni, care, în ciuda faptului că au avut jocul la discreție, n-au reușit să pună în pericol decît rareori poarta apărată de Munteanu. Și în cîteva situații, cînd se părea că „gheața va fi spartă", portarul Munteanu a intervenit excepțional (de pildă în min. 9, la șutul lui Pană, în min. 16 la mingea trimisă plasat de Culda). În plus, în min. 23, Leșeanu a trimis balonul în bară.

După pauză, ostilitățile aveau să se desfășoare cam la fel, gazdele atacau, oaspeții răspundeau timid. Iată de altfel bilanțul cifric al acestei partide: **raportul șuturilor la poartă 31—3, iar al cornerelor 10—2! Abia în min. 55 studenții reușesc să înscrie prin Pană, care, de la 9—10 m, a reluat direct în plasă mingea pasată de M. Sandu.** După aceea, Ceahlăul a încercat să iasă la joc, a combinat, uneori destul de plăcut ochiului, dar la 16 m atacanții erau ca și inexistenți. **În min. 80, după un dribling prelungit, Bujor I-a pus într-o situație favorabilă pe M. Sandu și acesta (anonim aproape tot meciul) a înscris plasat.** A mai ratat tot el în min. 86 și Craus, în min. 88. Dar meciul fusese jucat.

A arbitrat bine **Tr. Moarcăș** (Brașov).

SPORTUL STUDENȚESC: I. Vasile — JURCĂ, Mătăoanu, D. Nicolae, COJOCARU — JAMAISCHI, CULDA (min. 81 Damian) — Leșeanu, PANĂ (min. 74 Bujor), M. Sandu, Craus.

CEAHLĂUL: MUNTEANU — Zaharia, IENCSI, A. Gheorghe, Dița — Ciocan, Niță — Mihalache, Ciocîrlan, BAICU (min. 80 Budunoiu), Ștefănescu (min. 55 Stîngaciu).

**Constantin ALEXE**

**POLITEHNICA GALAȚI—PROGRESUL BUCUREȘTI 3—0 (1—0)**

**GALAȚI, 23 (prin telefon, de la trimisul nostru).**

Meci așteptat cu viu interes. Partida debutează spectaculos, fazele alternează de la o poartă la alta. Progresul ratează (min. 9) o ocazie excepțională, mingea reluată spre poartă de Cassai lovește întîi bara din stînga porții, sare apoi în cea din dreapta și poposește în brațele portarului!... Oaspeții se dovedesc periculoși pe contraatac, dar ratează prin Dudu Georgescu (min. 12). Treptat însă, Politehnica atacă din ce în ce mai vehement, Mândoiu este la un pas de... autogol (min. 37), salvează însă Manta. Dar două minute mai tîrziu Manta nu poate reține centrarea-șut a lui Marinescu și, Popanica reia în gol. După pauză, gazdele continuă seria atacurilor lor furtunoase și în min. 52 își măresc avantajul: Lehăduș execută bine o lovitură de la marginea careului, balonul îl depășește pe Mândoiu și Grama, îl deruteză și pe Manta, oprindu-se în plasă. Nu trec decît cinci minute și... 3—0! E rîndul fundașului central Dinu să transforme impecabil o nouă lovitură liberă de la circa 25 m.

Cu toate că scorul le este net favorabil gălățenii se enervează (de ce oare?) și Tolea este eliminat de pe teren pentru lovirea adversarului fără minge. Din acest moment Progresul va ataca mai mult, Tănăsescu și Dudu Georgescu ratează nereușind să obțină golul de onoare. Bucureștenii rămîn și ei în zece oameni, Mândoiu fiind eliminat pentru un gest nesportiv. Victoria studenților este pe deplin meritată.

A arbitrat bine C. Ghiță-Brașov.

POLITEHNICA: Gheorghiu — Rizea, Tudorie, DINU, Ungureanu — Toma, LEHĂDUȘ — MARINESCU, Bezman, POPANICA, Tolea.

PROGRESUL: Manta — V. Popescu (min. 52 Tănăsescu), Mândoiu, Grama, Crăciunescu — DUMITRIU, BELDEANU — I. Sandu, D. Georgescu, Cassai, Rakși (min. 52 Dinu Iordan).

**Laurențiu DUMITRESCU**

**C.F.R. PAȘCANI — PROGRESUL BRĂILA 1—0 (0—0)**

Feroviarii au început „tare" și lăsau impresia că vor ciștiga ușor. Dar înaintașii C.F.R.-ului au ratat multe ocazii în prima parte. După pauză, aspectul jocului a rămas același: duel între înaintașii feroviari și apărarea supraaglomerată a brăilenilor. În min. 60, Mărculescu a înscris unicul gol al partidei. Corect arbitrajul lui Gh. Vasilescu I — București.

**C. Enea,** coresp.

**METALUL PLOPENI — POIANA CIMPINA 3—2 (1—2)**

Victoria a fost decisă printr-un autogol cîmpinean în ultimele patru minute ale partidei. Jocul a avut multe situații imprevizibile. Scorul a fost deschis de oaspeți (Bran, min. 9), apoi după un minut Dragomir a egalat, iar în min. 22, cîmpinenii au fost în avantaj (Anița, autogol). După pauză, în min. 60 din nou egalitate (Petre, autorul golului), iar în final cîmpineanul Chirilă (min. 86) a marcat în propria poartă. Satisfăcător arbitrajul lui I. Hrisafi — București.

**I. Tănăsescu,** coresp.

**METALUL TÎRGOVIȘTE — PORTUL CONSTANȚA 2—0 (2—0)**

Metalul a avut un start bun și în min. 5 conducea cu 2—0 (autorii golurilor: Vintilă — min. 3 și Manea — min. 5). Constănțenii au jucat deschis, și-au creat cîteva ocazii, dar portarul Stănescu a apărat bine. A condus bine I. Puia — București.

**M. Avanu,** coresp. județean

**DUNĂREA GIURGIU — F.C. GALAȚI 0—0**

**GIURGIU, 23 (prin telefon, de la trimisul nostru).**

Dunărea a abordat partida cu F. C. Galați într-un ritm foarte alert. Dar, F. C. Galați a venit la Giurgiu cu intenția declarată de a ciștiga această partidă și în consecință a jucat deschis, ofensiv. Am asistat la un joc plăcut, dinamic, cu faze palpitante la ambele porți. Cîteva secvențe mai interesante Min. 22 Iancu șutează puternic din afara careului de 16 m și portarul Tudorache ține cu mare dificultate; min 30, fundașul giurgiuvean Rădoi, urcat în atac, expediază un șut—bombă, iar portarul Hagioglu respinge în extremis; min. 35, după o frumoasă combinație a înaintașilor giurgiuveni Vasilache „pune" balonul la vinclu, dar portarul gălățean apără excelent. La reluare, Dunărea forțează victoria, însă F. C. Galați se apără foarte bine și contraatacă periculos, în special prin Iancu (cel mai bun atacant al oaspeților) și Crăciunoiu. În min. 59 Manciu scăpat singur, în fată doar cu portarul Hagioglu, ratează o mare ocazie de gol știind de la cîțiva metri în bara transversală. În min. 82 este rîndul gălățenilor să rateze o excelentă ocazie prin Iancu, care șutează de la 6 m în portarul Tudorache.

A arbitrat bine C. Manusaride — București.

DUNĂREA: Tudorache — RĂDOI, Cojocaru, Gruber, COLARU — Buduru, Sandu — Lungu (min. 46 Jelescu), Popa, Vasilache, MANCIU.

F. C. GALAȚI: HAGIOGLU — Enache, COSTEA, Adam, Simion — Morohai, Bruștiuc — Crăciunoiu, Chihaia, IANCU, Lazăr.

**Aurel PĂPĂDIE**

**Ș.N. OLTENIȚA — METALUL BUCUREȘTI 1—0 (1—0)**

Joc frumos, în care rolul principal l-a avut Metalul. În repriza secundă, echipa bucureșteană a dominat cu autoritate. Unicul gol a fost realizat de Vasilescu (min. 18). A condus foarte bine Gr. Bîrsan — Galați.

**M. Voicu,** coresp.

**CHIMIA RM. VÎLCEA — ȘTIINȚA BACĂU 1—0 (1—0)**

Jucătorii de la Chimia au dominat categoric. A marcat Păciulete (min. 22 din 11 m).

**D. Roșianu,** coresp.

**CLASAMENTUL**

| | | | | | |
|---|---|---|---|---|---|
| 1. SPORTUL STUD. | 21 | 12 | 7 | 2 | 36—22 31 |
| 2. Progresul Buc. | 21 | 11 | 5 | 5 | 35—17 27 |
| 3. Ș.N. Oltenița | 21 | 11 | 4 | 6 | 26—26 26 |
| 4. Politehnica Gl. | 21 | 9 | 7 | 5 | 29—17 25 |
| 5. F.C. Galați | 21 | 10 | 4 | 7 | 27—23 24 |
| 6. Met. Tîrgoviște | 21 | 9 | 5 | 7 | 23—22 23 |
| 7. Metalul Buc. | 21 | 7 | 6 | 8 | 21—18 20 |
| 8. Metalul Plopeni | 21 | 8 | 4 | 9 | 25—26 20 |
| 9. Prog. Brăila | 21 | 8 | 3 | 10 | 19—17 19 |
| 10. Știința Bacău | 21 | 5 | 9 | 7 | 17—22 19 |
| 11. C.F.R. Pașcani | 21 | 7 | 4 | 10 | 23—25 18 |
| 12. Ceahlăul P. N. | 21 | 7 | 4 | 10 | 24—33 18 |
| 13. Dunărea Giurgiu | 21 | 6 | 6 | 9 | 16—25 18 |
| 14. Poiana Cîmpina | 21 | 7 | 3 | 11 | 23—31 17 |
| 15. Chimia Rm. V. | 21 | 6 | 4 | 11 | 17—32 16 |
| 16. Portul Cța. | 21 | 4 | 7 | 10 | 22—27 15 |

ETAPA VIITOARE (30 aprilie): Metalul Buc. — Metalul Plopeni, Ceahlăul P. Neamț — Portul Constanța, Progresul Buc. — C.F.R. Pașcani, Chimia Rm. Vîlcea — Metalul Tîrgoviște, F. C. Galați — Progresul Brăila, Dunărea Giurgiu — S. N. Oltenița, Poiana Cîmpina — Sportul studențesc Buc., Știința Bacău — Politehnica Galați.

### Seria a II-a: OLIMPIA SATU MARE ÎNVINGĂTOARE LA LUGOJ!

**C.S.M. REȘIȚA — MINERUL BAIA MARE 3—2 (3—0)**

**REȘIȚA, 23 (prin telefon, de la trimisul nostru).**

Zece mii de spectatori au luat drumul cochetului stadion din localitate pentru a viziona mult așteptata confruntare dintre principalele candidate la un loc în prima divizie. Gazdele au început excelent jocul, conducînd cu dezinvoltură cursul meciului. Oaspeții, timorați de miza jocului, au căzut destul de repede în ipostaza învinsului. Era minutul 6 și tabela de marcaj arăta 1—0 pentru gazde, prin golul înscris de Pușcaș, la o bîlbîială a apărării băimărene. Reșițenii forțează, atacă pe fronturi largi (o mențiune pentru „dispecerul" Varga) și rezultatul nu întîrzie să apară. O minge pe contraatac (min. 25) îi dă posibilitate lui Silaghi să majoreze scorul. Băimărenii nu-și revin, sînt pur și simplu uluiți de forța adversarului. Minutul 38 aduce cel mai frumos gol: Atodiresei își depășește adversarul direct, pasează lui Silaghi, care dintr-o „bucată", înscrie.

Pauza este un sfetnic bun pentru oaspeți. Ei reîncep bine jocul și în min. 61 reduc din handicap prin Trifu, din 11 m. Gazdele opresc motoarele, oaspeții profită și mai înscriu în min. 87, prin Coman.

A arbitrat foarte bine V. Dumitrescu — București.

C.S.M. REȘIȚA: Iliș—ZIMMER, Kiss, Pîrvan, KAFKA—Grozăvescu, VARGA—Atodiresei, Pușcaș, SILAGHI, Florea.

MINERUL: Moritz—Talpai, Condruc, Necula, Tocu—Barangea (min. 70 Mihalcic), RADU—Sasu, Roszniay, Lang (min. 46 Trifu), COMAN.

**P. PEANĂ**

**ELECTROPUTERE CRAIOVA — GLORIA BISTRIȚA 2—0 (1—0)**

Craiovenii au dominat în majoritatea timpului și au ratat multe situații favorabile. Oaspeții s-au apărat supranumeric și au contraatacat de cîteva ori. Golurile au fost înscrise de Marksz (min. 7) și Hîrșoveanu (min. 61). A arbitrat bine Em. Martin — București.

**V. Popovici,** coresp.

**VULTURII TEXTILA LUGOJ — OLIMPIA SATU MARE 0—1 (0—0)**

Gazdele au evoluat slab și au pierdut primul meci pe terenul propriu. De menționat că Dragoș (Vulturii Textila) a ratat un penalty. Unicul gol a fost realizat de **Libra,** în min. 79. A condus bine I. Barbu — Aiud.

**C. Olaru,** coresp.

**POLITEHNICA TIMIȘOARA — CHIMIA FĂGĂRAȘ 3—0 (1—0)**

Studenții, deși au ciștigat, n-au lăsat o impresie prea frumoasă, deoarece au evoluat fără orizont. Oaspeții au jucat bine tactic, au contraatacat periculos, prin Bonța, mai ales, care a ratat ocazii clare. Autorii golurilor: Surdan (min. 7), Bojin (min. 67 și 80). A arbitrat inegal (repriza I — slab, a doua — bine) D. Munteanu — Reșița.

**P. Arcan,** coresp. județean

**OLIMPIA ORADEA — METALURGISTUL CUGIR 2—1 (1—1)**

Orădenii au dominat cu autoritate, dar au ratat mult, printre care și un penalty (Balogh, min. 13). Cele trei goluri au fost înscrise de Balogh (min. 39), Arnotchi (min. 67), respectiv Georgescu (min. 8). Foarte bun arbitrajul lui Gh. Vereș — Cluj.

**V. Sere,** coresp.

**C.F.R. ARAD — C.F.R. TIMIȘOARA 2—0 (2—0)**

Echipa locală a prestat un joc foarte bun în prima repriză și a marcat două goluri (autori Gyengye— min. 30 din 11 m și Kukla II — min. 36). După pauză, arădenii au avut în continuare inițiativa.

A condus foarte bine V. Cioc — Mediaș.

**Gh. Nicolăiță,** coresp.

**MINERUL ANINA — C.S.M. SIBIU 2—0 (1—0)**

**CORVINUL HUNEDOARA — GAZ METAN MEDIAȘ 2—0 (0—0)**

Meciul s-a disputat sîmbătă după-amiază. În prima parte, Corvinul a jucat slab. După pauză, înaintarea localnicilor a evoluat la un nivel mai bun. Au marcat: Stan (min. 67, autogol) și Pleian (min. 88). A condus corect A. Pop — Cluj.

**M. Ioanid,** coresp.

**CLASAMENTUL**

| | | | | | |
|---|---|---|---|---|---|
| 1. C.S.M. REȘIȚA | 21 | 13 | 4 | 4 | 33—14 30 |
| 2. Min. B. Mare | 21 | 10 | 4 | 7 | 36—23 24 |
| 3. C.F.R. Tim. | 21 | 9 | 5 | 7 | 28—17 23 |
| 4. C.F.R. Arad | 21 | 9 | 5 | 7 | 24—21 23 |
| 5. Min. Anina | 21 | 10 | 2 | 9 | 26—28 22 |
| 6. Poli. Tim. | 21 | 8 | 5 | 8 | 28—22 21 |
| 7. Chim. Făgăraș | 21 | 9 | 2 | 10 | 34—30 20 |
| 8. Metalurg. Cugir | 21 | 9 | 2 | 10 | 16—20 20 |
| 9. Electroputere Cv. | 21 | 8 | 4 | 9 | 18—25 20 |
| 10. Vulturii Lugoj | 21 | 8 | 4 | 9 | 17—28 20 |
| 11. Corvinul Huned. | 21 | 8 | 3 | 10 | 22—23 19 |
| 12. Gloria Bistrița | 21 | 8 | 3 | 10 | 21—25 19 |
| 13—14. C.S.M. Sibiu | 21 | 8 | 3 | 10 | 19—26 19 |
| 13—14. Olimpia S. M. | 21 | 8 | 3 | 10 | 13—20 19 |
| 15. Gaz m. Mediaș | 21 | 8 | 3 | 10 | 15—24 19 |
| 16. Olimpia Oradea | 21 | 8 | 2 | 11 | 25—27 18 |

ETAPA VIITOARE (30 aprilie): Olimpia Satu Mare — Electroputere Craiova, Metalurgistul Cugir — Minerul Anina, C.F.R. Timișoara — Vulturii Textila Lugoj, Minerul Baia Mare — C.F.R. Arad, C.S.M. Sibiu — Chimia Făgăraș, Olimpia Oradea — Corvinul Hunedoara, Gloria Bistrița — Politehnica Timișoara, C.S.M. Reșița — Gaz metan Mediaș.

*La post, portarul Munteanu rezolvă o nouă situație dificilă, respingînd balonul. Fază din meciul Sportul studențesc — Ceahlăul*

Foto: V. BAGEAC

## SELECȚIONATA UNIVERSITARĂ—POLITEHNICA IAȘI 2-0 (2-0)

În cadrul pregătirilor pe care le efectuează în vederea confruntării cu selecționata olimpică a Ungariei (meci de verificare înglobat într-o acțiune mai amplă de cristalizare a unei echipe reprezentative pentru campionatul european studențesc) selecționata universitară a întîlnit ieri, în deschiderea meciului România (olimpici) — Peru, formația divizionară A Politehnica Iași. După un meci relativ echilibrat, selecționata universitară a învins cu scorul de 2—0. Ambele goluri au fost marcate în prima repriză, autorii lor fiind **Țărălungă** și **Strîmbeanu**.

# LUPTĂTORII INAUGUREAZĂ CAMPIONATELE EUROPENE ŞI NOUL PALAT AL SPORTURILOR DIN KATOWICE

**● O furtună a întors din drum avionul în care se afla echipa noastră, cu puţin înainte de a ateriza la Katowice ● Numeroşi medaliaţi ai J. O., campioni mondiali şi europeni prezenţi la confruntările continentale**

**KATOWICE, 23 (prin telex, de la trimisul nostru special).** Campionatele europene de lupte din acest an se vor inaugura luni, la ora 12, în sala din noul Palat al sporturilor din localitate. Mai întîi vor susţine confruntările continentale specialiştii stilului de lupte libere, după care vor urma cei de la greco-romane. Cu prilejul campionatelor europene se va inaugura şi noul palat al sporturilor din Katowice — o construcţie de-a dreptul impresionantă. Bunăoară, sala pentru desfăşurarea competiţiilor sportive are o capacitate de 14 000 de locuri. În afara acesteia, mai există un patinoar artificial acoperit, săli de antrenament, o modernă saună, un hotel pentru sportivi etc.

Echipa de lupte libere a ţării noastre a trecut prin mari emoţii pînă să ajungă în localitate. Plecată simbătă la prînz de la aeroportul Otopeni, ea a sosit la Varsovia, la ora 15, aşteptînd pînă seara o cursă internă pentru a ajunge la Katowice. Şi, într-adevăr, la ora 20, avionul companiei poloneze urma să decoleze spre oraşul care găzduieşte campionatele europene. Cînd se afla însă deasupra aeroportului din Katowice, a început o furtună puternică şi avionul nu a mai primit autorizaţia de aterizare, continuîndu-şi drumul, înapoi spre Varşovia. În timpul acestui zbor, unii dintre luptătorii noştri au suportat greu dezagrementele cauzate de furtună. În cele din urmă, echipa română a ajuns cu bine la Varşovia, de unde apoi, cîteva ore mai tîrziu, a plecat cu trenul spre Katowice, sosind aici duminică dimineaţa. După o odihnă binemeritată, luptătorii români au vizitat, după amiază, sala în care vor concura şi, în continuare, au efectuat un uşor antrenament.

Iată acum şi cîteva amănunte despre unii dintre adversarii luptătorilor noştri. Pînă duminică seara au sosit sportivii din Austria, Anglia, Bulgaria, Danemarca, R. D. Germană, R. F. a Germaniei, Elveţia, Grecia, Iugoslavia, Franţa, Finlanda, Norvegia, Portugalia, Suedia, Turcia, Ungaria şi Uniunea Sovietică, luptătorii celorlalte ţări, care şi-au anunţat participarea, fiind aşteptaţi în cursul serii.

De bună seamă, am căutat amănunte despre loturile care dispun de cei mai valoroşi luptători, ca cele ale Uniunii Sovietice, Bulgariei, Ungariei, Turciei, Iugoslaviei şi cei ai ţării gazdă. Din echipa Uniunii Sovietice se detaşează, în primul rînd, Alexandr Medved, de opt ori campion mondial şi de două ori olimpic. La cat. mijlocie va concura un alt valoros luptător, Ghenadi Strakiv, campion mondial în 1970. Bulgaria va alinia, printre alţii, pe Beiu Baev, (cat. muscă), vicecampion mondial în 1970 şi 1971, campionul european al categoriei la ultimele trei ediţii. La semiuşoară va lupta Ismail Iuşeinov, deţinătorul titlului continental şi medaliat cu bronz la ultima ediţie a campionatelor mondiale. În sfîrşit, din lotul Bulgariei reţine atenţia şi greul Osman Duraliev, eternul adversar al lui Medved, clasat la ultimele mari competiţii internaţionale pe locul secund, după luptătorul sovietic. Din echipa Ungariei reţin atenţia A. Latak (semimuscă), H. Gal (muscă), L. Klinga (cocoş) şi I. Rusznyak (semiuşoară), luptători aflaţi printre protagonişti la marile confruntări internaţionale. Turcia îşi pune îndeosebi speranţe în luptătorii Karaman Hasan (cocoş), medaliat cu bronz la ultima ediţie a C.E., Asim Bulbul (semimijlocie) şi în Aladin Ildirim (semigrea), sportivi bine cotaţi în arena internaţională.

Despre lotul Poloniei, cu toate străduinţele noastre de a afla unele amănunte, nu am reuşit să obţinem aproape nimic precis, deoarece el va sosi în localitate cu puţine ore înaintea cîntarului oficial, cînd va fi stabilită şi formaţia pe care o va alinia ţara gazdă.

Pentru festivitatea de deschidere se pregăteşte un grandios program artistic şi sportiv, pe care îl va susţine un ansamblu de 2 200 de persoane.

**Costin CHIRIAC**

# sportul în lume

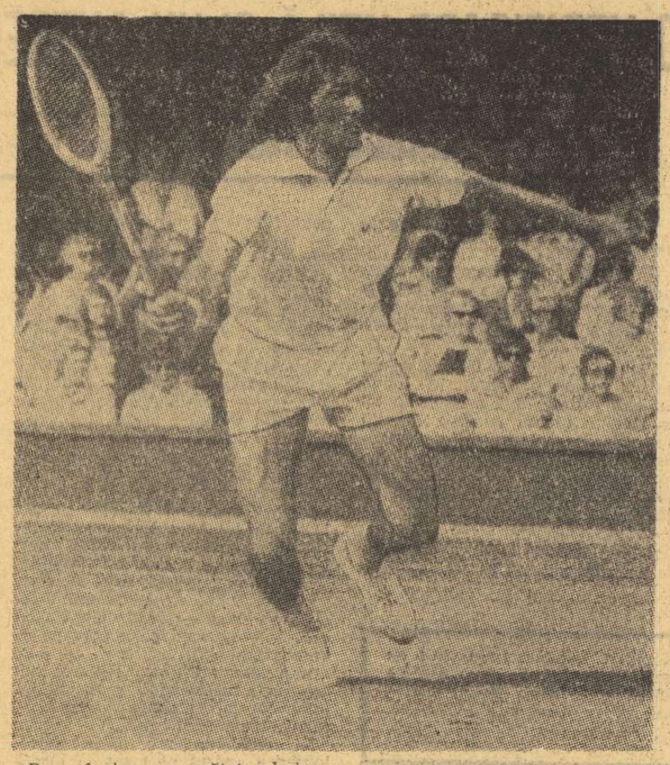

*De neînvins s-a arătat admirabilul nostru* Ilie Năstase *şi ieri, în a treia finală disputată în circuitul european al Marelui Premiu — F.I.L.T., în care este acum lider al clasamentului.*

Foto: A.F.P.

### În finala de la Nisa

## NĂSTASE ÎNVINGE PE KODES

### şi trece în fruntea Marelui Premiu-FILT

**NISA, 23. — În aceeaşi excelentă formă, tenismanul român Ilie Năstase şi-a adjudecat cea de-a treia victorie consecutivă în circuitul european al Marelui Premiu-F.I.L.T., învingîndu-l la scor net pe cehoslovacul Jan Kodes, în finala turneului de la Nisa: 6—0, 6—3, 6—4!** Într-o partidă fără istoric, Năstase a dominat de la prima minge, nelăsînd decît rareori adversarului său dreptul la replică. Excelent la servicii şi voleuri, învingătorul s-a dovedit superior şi în defensivă, Kodes trebuind să cedeze după mai puţin de o oră şi jumătate de joc.

Comentînd finala, corespondentul agenţiei **„France-Presse"** notează în cronica sa: **„Năstase pare a fi, în acest an, cel mai bun jucător din lume, pe terenuri cu zgură. El se arată un candidat serios la titlul de campion mondial, în apropiatul turneu de la Roland Garros".**

Anul trecut, tot la Nisa, Năstase învinsese pe Kodes în finală cu 10—8, 11—9, 6—1.

Acumulînd noi puncte — după cele obţinute prin victoriile sale de la Monte Carlo şi Madrid — **Ilie Năstase a trecut acum în fruntea clasamentului Marelui Premiu—F.I.L.T.,** devansîndu-l pe marele său rival, americanul Stan Smith, eliminat în semifinalele de la Nisa.

În finala feminină a turneului, jucătoarea vest-germană **Helga Niessen-Masthoff** a învins-o pe **Linda Tuero** (S.U.A.) cu 6—1, 6—4. La dublu masculin: Smith, Kodes — Năstase, Mc Milan 6—3, 3—6, 7—5.

## TELEX

**Cu scorul de 4—1 în favoarea echipei de tenis a Iranului** a luat sfîrşitul meciul de la Tel Aviv, cu formaţia israeliului. În ultima partidă de simplu, iranianul Houssein Akbari l-a învins cu 7—3, 7—9, 7—5, 2—6, 6—2 pe Y. Shalem. În meciul următor, Iranul întîlneşte R.A. Egipt pentru desemnarea adversarei învingătorilor din întîlnirea România — Elveţia, de la Bucureşti.

■

**Numeroşi spectatori au urmărit la Tunis** meciul internaţional de box dintre echipele de amatori ale Tunisiei şi Turciei. Oaspeţii au obţinut victoria cu scorul de 9—7. Din echipa turcă s-a remarcat „semimuscа" Doglu, care a dispus la puncte de Mohamed Boundka. Meciul revanşă va avea loc la 25 aprilie.

■

**Penultima etapă a Turului ciclist al Marocului** disputată între Safi — El Jadida (142 km.) a revenit belgianului Verbooven, cronometrat în 4 h 03:54. În clasamentul general continuă să conducă sovieticul Lihacev.

■

**La Ankara au început întrecerile unuia dintre turneele de calificare** pentru campionatul european de baschet rezervat echipelor de juniori. În primul meci, selecţionata Turciei a întrecut cu scorul de 58—53 (30—20) formaţia R.F. a Germaniei.

■

**În turneul internaţional masculin de baschet de la Torino** s-au disputat două meciuri. Selecţionata Braziliei a obţinut victoria în faţa formaţiei Finlandei pe care a învins-o cu scorul de 73—56 (29—34), iar echipa Italiei, cu Massini şi Brumatti în mare formă, a surclasat cu 87—51 (45—23) reprezentativa Argentinei. În finală: Italia — Brazilia 78—54 (38—26). Pentru locul 3: Argentina — Finlanda 84—61 (36—34).

■

**Selecţionata olimpică masculină de baschet a S.U.A.** a jucat la Moscova cu reprezentativa oraşului. Baschetbaliştii americani au obţinut victoria cu scorul de 91—84 (46—43). În continuarea turneului echipa americană va juca în compania selecţionatei U.R.S.S.

■

**Selecţionata feminină de volei a Japoniei şi-a început turneul** în Cehoslovacia întîlnind la Pisek reprezentativa ţării. Voleibalistele japoneze au terminat învingătoare cu scorul de 3—0 (9, 8, 11).

■

**La Colmar, selecţionata secundă de rugby a Franţei** a întîlnit în meci amical reprezentativa Cehoslovaciei. Net superiori, rugbyştii francezi au cîştigat cu severul scor de 68—3 (28—0).

■

**La Leeds a început întîlnirea internaţională de nataţie dintre selecţionatele** Angliei şi Ungariei. După prima zi de întreceri scorul este favorabil gazdelor cu 67—55 puncte. Proba masculină de 100 m liber a fost cîştigată de maghiarul Szentirmay cu 54,6, iar cea de 1 500 m liber a revenit englezului Dexter — 17:23,7. În concursul feminin, cele mai bune rezultate au fost obţinute de L. Allardyce (Anglia) — 2:16,3 la 200 m liber şi A. Kaczander (Ungaria) — 2:45,5 la 200 m bras. Alte rezultate, la masculin: 200 m bras — Hargitay (Ungaria) 2:31,5; 4X100 m liber — Anglia 3:38,9; 4X100 m mixt — Anglia 4:01,2. La feminin: ştafeta 4X100 m liber — Ungaria 4:07,4.

■

**Concursul internaţional de motocros** (contînd pentru campionatul mondial la clasa 250 cmc), desfăşurat la Avignon, s-a încheiat cu victoria sportivului belgian Joel Robert. El a cîştigat ambele manşe ale competiţiei, fiind urmat în clasament de motocicliştii sovietici Moiseev şi Kibirin şi de cehoslovacul Halm.

### ÎN CONCURSUL DE OBSTACOLE DE LA BRATISLAVA

## CĂLĂREŢII ROMÂNI, PE LOCURI FRUNTAŞE

**BRATISLAVA, 23 (prin telefon).** La startul tradiţionalului concurs ce se desfăşoară pe baza hipică „Slavia" din localitate s-au aliniat călăreţi din 7 ţări: Bulgaria, Ungaria, Polonia, Austria, R. F. a Germaniei, România şi Cehoslovacia.

După cum se ştie, DUMITRU VELEA, cu calul Viorica, a reuşit să cîştige proba de deschidere, depăşindu-şi principalii adversari, călăreţii polonezi, după baraj. De menţionat că la această probă sportivii români au fost prezenţi în finală cu 6 cai, D. Velea ocupînd şi un loc 4 (cu Viteaz).

Cea de a doua probă a fost cea de forţă. După consumarea a trei baraje, pe primul loc s-au clasat, la egalitate: AURELIAN STOICA (cu Pick-up), J. KOWALCZYK, M. Kozicki şi I. Wawriniuk (Polonia).

Una dintre cele mai spectaculoase probe a fost cea pe echipe. Reprezentativa ROMÂNIEI, compusă din **Dumitru Velea** cu Viteaz, **Aurelian Stoica** cu Pick-up şi **Anghel Donescu** cu Albiniţa, a ocupat locul II cu 29,5 p. Proba a revenit călăreţilor polonezi, cu 24 p.

## DOI ÎNVINGĂTORI ÎN ZONALUL DE ŞAH: RUKAVINA ŞI SMEJKAL

BELGRAD 23 (Agerpres). — Turneul zonal de şah de la Vrnjacka Banja s-a încheiat cu victoria maestrului iugoslav Iosip Rukavina şi a marelui maestru cehoslovac L. Smejkal, care au totalizat fiecare cîte 9 puncte din 13 posibile, calificîndu-se pentru turneul interzonal al campionatului mondial. În ultima rundă, Smejkal a cîştigat la Adorian, Bukici la Sursok, iar Ciocîltea l-a învins pe Csom. Au fost remize partidele: Rukavina — Bobotov, Holer — Hartson, Psibil — Kristinsson, Malich — Kouros.

Clasament final: 1—2. **Rukavina** (Iugoslavia), **Smejkal** (Cehoslovacia) 9 p; 3. **Hartson** (Anglia) 8½ p; 4. **Malich** (R.D.G.) 8 p; 5—7. **CIOCÎLTEA** (România), **Csom** (Ungaria), **Psibil** (Cehoslovacia) 7½ p; 8—9. **Bobotov** (Bulgaria), **Adorian** (Ungaria) 7 p; 10—11. **Bukici** (Iugoslavia), **Kristinsson** (Islanda) 6 p; 12. **Holer** (Elveţia) 5½ p; 13. **Kouros** (Grecia) 2 p; 14. **Sursok** (Liban) ½ p.

### CAMPIONATELE INTERNAŢIONALE DE SĂRITURI ÎN APĂ

## Ieri au învins Sorana Prelipceanu şi Steffen Traue

Aplauzele aproape că nu au contenit ieri, la bazinul „23 August", în ziua a doua a campionatelor internaţionale de sărituri în apă ale României. Şi pe bună dreptate, deoarece, participanţii la această competiţie s-au întrecut în a executa salturi dificile, corecte din punct de vedere tehnic şi cu multă eleganţă ca stil. În plus, disputa echilibrată dată pentru întîietate a stîrnit şi mai mult interesul publicului care, simbătă şi duminică, a gustat din plin frumuseţea acestui sport.

Referitor la întrecerea propriu-zisă, vom evidenţia, în primul rînd, succesul Soranei Prelipceanu care, la numai 13 ani şi 11 luni, a demonstrat din nou marile ei calităţi şi perspective, întrecînd-o destul de net pe principala ei rivală, Melania Decuseară (a treia candidată la primul loc, Gitta Leupold din R.D.G., s-a retras în ultimul moment din concurs). Prelipceanu a condus în clasament încă de la impuse, iar la libere s-a dovedit foarte sigură chiar şi cînd a fost vorba de un salt foarte greu, cum este cotat 2½ răsturnat grupat (coeficient 2,8) pentru care a primit 56 de puncte.

La băieţi, reprezentanţii R. D. Germane, Steffen Traue şi Frank Taubert, au ocupat primele două locuri, dar după o luptă foarte strînsă cu Ion Ganea care, dacă nu ar fi greşit ultima săritură (2½ salt răsturnat grupat), ar fi cîştigat concursul. Rivalii săi, în schimb, au impresionat prin tehnica execuţiei unor sărituri ce pot fi văzute doar la marile întreceri internaţionale: 3½ salt înainte în echer (Traue) şi 2½ salt cu un şurub (Taubert).

Rezultate tehnice. **Trambulină femei** (normă internaţională de participare la J. O.: 360 p): 1. **SORANA PRELIPCEANU** (România) 423 p, 2. Melania Decuseară (România) 396,40 p, 3. Ursula Möckel (R.F.G.) 374,75 p, 4. Ecaterina Dumitriu (România) 356,20 p, 5. Ute Kleemann (R.F.G.) 344,25 p, 6. Reinlinde Chill (R.F.G.) 325,95 p; **platformă bărbaţi** (normă pentru J. O.: 420 p): 1. **S. TRAUE** (R.D.G.) 460 p, 2. F. Taubert (R.D.G.) 452,90 p, 3. I. Ganea (România) 449,75 p, 4. I. Dora (Ungaria) 446,20 p, 5. R. Kruspel (Austria) 396,70 p, 6. I. Ilieş (România) 380,10 p, 7. I. Hernadvölgyi (Ungaria) 379,35 p, 8. St. Korsten (R.F.G.) 353,90 p.

**D. STANCULESCU**

### A LUAT SFÎRŞIT „SELECŢIA" TENISMENILOR

Deşi în ultima zi a turneului de selecţie componenţa echipei reprezentative de tenis era cunoscută jucătorilor, cele patru meciuri de ieri au oferit spectacole tot atît de atractive ca şi în rundele anterioare.

Petre Mărmureanu — singurul neînvins în acest turneu — a oferit din nou un tenis de zile mari. În faţa serviciilor sale imparabile, ca şi a unor smeciuri decisive, ambiţiosul Viorel Marcu nu a reuşit să găsească nici o replică. Desigur, mai mult în glumă, Marcu îl ruga din cînd în cînd pe Mărmureanu — în primul set — să mai... greşească şi el o minge. Dar acesta nu a greşit nimic şi a cîştigat la 0! În al doilea set, Marcu nu a putut realiza mai mult decît un ghem (6—1 pentru Mărmureanu). Astfel, după un maraton de şapte zile, Mărmureanu termină detaşat în fruntea clasamentului.

Ocupantul locului doi, Toma Ovici, a reuşit o nouă victorie (6—4, 6—4) în faţa lui Viorel Sotiriu.

D. Hărădău şi-a înscris cea de a doua victorie în acest turneu, reuşind să-l depăşească destul de uşor (6—2, 6—3) pe S. Dron. Şi I. Santei a mai cîştigat un meci, de astă dată în faţa lui S. Mureşan, pe care l-a învins cu 2—6, 6—0, 6—3. De menţionat că în ultimul meci al zilei precedente, Mureşan învinsese pe Hărădău cu 1—6, 6—1, 6—4.

Clasamentul final arată astfel: 1. P. MĂRMUREANU (Steaua) — 7 victorii, 2. **T. Ovici** (Progresul) 6 v, 3. **V. Sotiriu** (Steaua), — 4 v, 4. **S. Mureşan** (Progresul) — 3 v, 5. **D. Hărădău** (Steaua), 6. **I. Santei** (Construcţii), 7. **S. Dron** (Dinamo), 8. **V. Marcu** (Dinamo) — fiecare 2 v (departajaţi prin setaveraj şi ghemaveraj).

**Ion GAVRILESCU**

### În campionatul feminin de handbal, divizia A

## Mureşul Tg. Mureş—„U" Cluj 13-14!

Ieri s-au disputat 4 partide (simbătă a avut loc întîlnirea dintre Universitatea Bucureşti şi Rapid) din cadrul celei de a XIX-a etape a diviziei A de handbal feminin. **În derbyul etapei, Universitatea Timişoara a dispus — în deplasare — de Voinţa Odorhei. Surpriza etapei s-a înregistrat însă la Tg. Mureş, unde localnicele au pierdut la ultima clasată, „U" Cluj.**

VOINŢA ODORHEI — UNIVERSITATEA TIMIŞOARA 6—7 (4—6). Ploaia căzută înaintea meciului a influenţat direct desfăşurarea jocului. Liderul clasamentului, Universitatea Timişoara, a avut în permanenţă iniţiativa şi a obţinut, în final, o victorie meritată. Au înscris: **Neghină 3, Ibadula 2, Popa 2** — pentru Universitatea Timişoara. **Magyari 2, Höhr 2** şi **Markos 2** — pentru Voinţa Odorhei. **(A. PIALOGA**-coresp.).

MUREŞUL TG. MUREŞ — „U" CLUJ 13—14 (4—9). Jucînd sub posibilităţi, mureşencele au pierdut în faţa unei formaţii mai decise. Clujencele au folosit cu succes arma contraatacului. În min. 13, ele conduceau cu 5—0. Revenirea localnicelor din repriza a II-a n-a mai putut schimba soarta meciului. Dintre realizatoare remarcăm pe Şoş — 10 goluri şi Bearz 6. **(I. PĂUŞ**-coresp).

**I.E.F.S. — TEXTILA BUHUŞI 15—11 (7—4).** A fost un meci curat, liniştit, lipsit de încrîncenarea luptei pentru cele două puncte. Studentele, evident superioare oaspetelor, au condus în permanenţă (6—2, 9—4, 13—8, 14—9), astfel că problema învingătorului nu s-a pus nici un moment. Este drept, însă, că echipa lui C. Dantze a venit la Bucureşti fără Agoroaie (bolnavă), Stoleru şi portarul Lidia Stan. **(Ar fi, poate, util ca asociaţia sportivă Textila Buhuşi să discute cazul Lidiei Stan şi să ia măsuri pentru curmarea absurdelor pretenţii ale acestei jucătoare).**

Au marcat: **Băicoianu 5, Bunea 5, Guţă 2, Bota 1, Mohanu 1** şi **Constandache 1** — pentru I.E.F.S., **Munteanu 7, Şerban 2** şi **Vieru 2** — pentru Textila Buhuşi. Au arbitrat: **C. Tănăsescu** şi **N. Andrea** (Craiova).

**Regretabilă absenţa medicului de la acest meci. Mai ales pentru faptul că a fost nevoie de el.**

**CONFECŢIA — BULMENTUL BRAŞOV 15—9 (6—6).** Aşa cum începuseră meciul (în min. 4 era 3—0 pentru braşovence), handbalistele de la Rulmentul se anunţau drept adversare redutabile pentru elevele lui Mircea Balint. Totul n-a durat însă decît o repriză. În partea a doua a meciului, Confecţia s-a detaşat — odată cu începerea... ploii — şi a acumulat un avantaj substanţial. Este de neînţeles cum poate echipa bucureşteană să facă meciuri bune, alternativ cu partide slabe, jocuri bine gîndite tactic, cu execuţii tehnice corecte, urmate de veritabile demonstraţii de cum nu trebuie acţionat, de degringolade proprii sportivelor începătoare. Cu punctele pierdute copilăreşte în acest campionat, Confecţia ar fi putut fi în mijlocul clasamentului şi nu în coada lui. Au marcat: **Bidiac, 4, Serediuc 3, Dincă 2, Anghel 2, Adochiţei 2** şi **Zamfirache 2** — pentru Confecţia, **Oancea 4, Căciulă 3, Nako 1** şi **Prundaru 1** — pentru Rulmentul.

Au arbitrat: **Vl. Cojocaru** şi **I. Mihăilescu** (Craiova).

**H. N.**

### ÎN CUPA GAUDINI

## Floretiştii români pe locul III

Ediţia din acest an a competiţiei masculine de floretă „Cupa Gaudini" — desfăşurată la Budapesta — a revenit scrimerilor francezi care au totalizat trei victorii: 11—5 cu Italia, 9—7 cu România şi 9—5 cu Ungaria. Pe locul secund s-a clasat echipa Ungariei care a obţinut două victorii: cu formaţia României 12—4 şi cu cea a Italiei 9—7. Reprezentativa României a ocupat locul III realizînd o singură victorie (9—5) asupra echipei Italiei.

În turneul individual, au fost eliminaţi: Haukler (turul I), Mureşan, Revenu, Kamuti, Fenyvessi (turul II). La ora încheierii ediţiei finala era în curs de desfăşurare.

*FOTBAL meridiane*

## Campionate...

R. F. a GERMANIEI: **BAYERN MÜNCHEN, ÎNVINSĂ LA SCOR**

Etapa a 29-a a campionatului vest-german a fost marcată de o mare surpriză. Lidera campionatului, **Bayern München,** a fost învinsă cu un scor categoric 3—0 de **M.S.V. Duisburg!** Cealaltă pretendentă la titlu, **Schalke 04,** a terminat la egalitate (1—1) într-un meci derby cu **Borussia Mönchengladbach.** Celelalte rezultate: F. C. Köln — V.f.L. Bochum 1—1, Fortuna Düsseldorf — Rot-Weiss Oberhausen 1—1, Herta B.S.C. — Eintracht Braunschweig 1—0, Hannover 96 — Werder Bremen 5—1, Hamburger SV — V.f.B. Stuttgart 1—2, Borussia Dortmund — F. C. Kaiserslautern 2—1, Eintracht Frankfurt — Arminia Bielefeld 5—2.

În clasament: 1. **Bayern München** 45 p (golaveraj 81—30), 2. **Schalke 04** 45 p (63—25), 3. **Borussia Mönchengladbach** 38 p.

## Campionate...

ANGLIA: **F. C. LIVERPOOL CANDIDEAZĂ LA TITLU**

În campionatul englez conduce **Manchester City** cu 57 p, urmată de **Liverpool** cu 56 p (dar cu două meciuri mai puţin jucate) şi Derby cu 56 p. Rezultatele înregistrate în etapa de simbătă: Arsenal — West Ham 2—1; Chelsea — Newcastle 3—3; Wolverhampton — Huddersfield 1—0; Leicester — Coventry 1—0; Liverpool — Ipswich 2—0; Manchester City — Derby 2—0; Nottingham — Manchester United 0—0; Sheffield — Crystal Palace 1—0; Southampton — Tottenham 0—0; Leeds — West Bromwich 1—0; Stoke — Everton 1—1.

ITALIA: **PATRU ECHIPE AU ŞANSE LA TITLU**

Etapa de ieri a încurcat şi mai mult ţiele în fruntea clasamentului. În urma rezultatelor de duminică, patru echipe sînt eşalonate pe o distanţă de numai două puncte şi păstrează, fiecare, şanse reale de a cîştiga titlul. Iată rezultatele şi autorii golurilor: **Atalanta — Roma** 1—1 (Magistrelli şi Zigoni), **Cagliari — Varese 1—1** (Riva şi Petrini) **Catanzaro — Bologna 1—0** (Banelli), **Fiorentina — Mantova 0—1 (!)** (Petrini), **Juventus — Inter 3—0** (Causio 3), **Lanerossi — Sampdoria 1—0** (Maraschi din 11 m), **Milan — Torino 1—0** (Benetti din 11 m), **Napoli — Verona 1—1** (Improta din 11 m şi Mascetti). În clasament conduce **Juventus** cu 38 p, urmată de **Torino** şi **Cagliari** cu cîte 37 p, **Milan** 36 p.

*Arsenal a învins cu 2—1 pe Stoke City într-o rejucare a uneia dintre semifinalele „Cupei Angliei". În cliseu, Ball (stînga) şi Mc Nab, ambii de la Arsenal, în prim plan, au stopat un atac al lui Stoke City.*

# MARION BECKER — 61,42 m LA SULIŢĂ

*(Urmare din pag. 1)*

jină: **D. Piştalu** (Dinamo) 4,65 m; 5 000 m: **N. Mustaţă** (Dinamo) 14:38,6; 4 x 100 m f: **Dinamo** 49,2.

Punctajul general al triunghiularului Dinamo-Rapid-Timiş din cadrul primei etape a diviziei naţionale A, arată astfel: Dinamo — Rapid 171—88, Dinamo — Timiş 187—98, Timiş — Rapid 131—119.

**Paul SLAVESCU**

★

**CLUJ, 23 (prin telefon, de la redactorul nostru).** Caracteristicile primei zile a triunghiularului de atletism pe „Municipalul" din localitate s-au repetat şi în reuniunea a doua: vreme rece şi închisă, vînt permanent, tribune lamentabil de goale, şi rezultate mai mult decît modeste. Un singur element a avut darul să suscite interesul: întrecerea dintre echipele judeţelor Cluj şi Braşov, puternic relansată simbătă seara, după probele de 3 000 m obstacole, greutate băieţi şi triplusalt, cîştigate (în serie), de către atleţii de la poalele Tîmpei, probe care au avut menirea să schimbe rezultatul meciului Cluj — Braşov (pînă aici net favorabil gazdelor: 50—39), astfel că prima zi s-a încheiat în avantajul braşovenilor: 71—63.

Avantajul a rezistat pînă cînd clujencele Eva Zörgö şi Rada Comşa au cîştigat suliţa şi respectiv înălţimea, schimbînd din nou balanţa în favoarea echipei lor. Ana Sălăgean (greutate), O. Scheible (5 000 m), V. Sălăgean (disc) şi ştafeta feminină 4 x 100 m au smuls însă victorii consecutive pentru echipa Braşovului, stabilind astfel şi un rezultat final favorabil echipei lor: 150—142. În rest, C.A.U. — Cluj 194—102; C.A.U. — Braşov 206—127.

Dintre rezultate: bărbaţi: 3 000 m obstacole: N. Cefan (Braşov) 9:19,8; greutate: V. Sălăgean (Braşov) 15,52 m; triplusalt: E. Rotaru (Braşov) 15,21 m; 4x100 m: C.A.U. 42,2; 10 km marş: N. Popa (Braşov) 51:02,8; 400 mg: D. Melinte (C.A.U.) 55,1; 200 m: T. Petrescu (C.A.U.) 22,2; 800 m: Z. Gaşpar (C.A.U.) 1:56,2; 5 000 m: O. Scheible (Braşov) 14:48,6; prăjină: N. Ligor (C.A.U.) 4,70 m; disc: V. Sălăgean 52,68 m; ciocan: St. Şişcovici (C.A.U.) 57,54 m; lungime: St. Lăzărescu (C.A.U.) 7,38 m. FEMEI: disc: Monica Vasilescu (C.A.U.) 45,50 m; 200 m: Ildico Kraul (C.A.U.) 25,9; 800 m: Ileana Silai (Cluj) 2:15,1; suliţa: Eva Zörgö (Cluj) 48,20 m; înălţime: Rada Comşa (Cluj) 1,70 m; 100 mg: Mariana Nedelcu (Cluj) 14,4; greutate: Ana Sălăgean (Braşov) 15,78 m; 4 x 100 m: Braşov 49,9.

**Nuşa DEMIAN**

★

**PITEŞTI, 23 (prin telefon de la trimisul nostru).** Întrecerile primei zile, extrem de echilibrate, lăsau să se întrevadă în programul de duminică după-amiază, dispute interesante.

Suspense-ul nu a durat însă prea mult în cea de-a doua reuniune. Atleţii de la Steaua, cu cîteva valori certe, au concurat mai aproape de posibilităţi, cîştigînd nouă din cele 16 probe şi obţinînd, astfel, o victorie clară în clasamentul general. În disputa Metalul — Argeş scorul putea să fie egal (148—148). O neglijenţă a organizatorilor a dus, însă, la descalificarea sportivilor localnici la aruncarea ciocanului şi, în final, la un succes al metalurgiştilor.

Dintre performanţele înregistrate, merită a fi subliniată, în primul rînd, aruncarea **Valentinei Cioltan (h.c.) în care campioana ţării a stabilit un nou record naţional la greutate: 17,34 m.**

**Rezultate tehnice:** 3000 m obstacole: — 1. I. Dima (M) 9:23,6, M. Şerb (S) 9:43,8; greutate (b) — V. Pop (M) 14,64; disc (f) — Lia Manoliu (M) 60,00 m; Olimpia Cataramă (A) 57,08 m; înălţime (b) — Kicsid (S) 1,98 m, Szigyarto (S) 1,95 m; triplusalt — Iordache (S) 15,33 m, S. Ciochină (M) 15,31 m; 4x100 m (b) — Steaua 42,4; ciocan — Velciu (M) 51,90 m; 10 km marş — Găsitu (S) 46:34,2; 400 mg — Burcă (S) 53,7, Monea (S) 54,4; prăjină — Nicolau (S) 4,30 m; 200 m (f) — Mariana Goth (M) 24,7, Liliana Leau (A) 25,1; 200 m (b) — Zamfirescu (S) 21,6, Munteanu (S) 22,2; suliţă (f) — Elena Neacşu (A) 48,70 m; 800 m (b) — Damaschin (S) 1:53,1, Ghipu (M) 1:53,1, Neamţu (S) 1:54,6; 800 m (f) — Maria Lincă (M) 2:12,8; înălţime (f) — Adriana Munteanu (S) 1,59 m; 5000 m — Marcu (S) 14:51,6; lungime (b) — Jurcă (S) 7,49 m; greutate (f) — Lia Manoliu (M) 14,59 m (H. C. Valentina Cioltan 17,34 m — nou record naţional), 100 mg — Doina Ungureanu (A) 15,7; disc (b) — Naghy (S) 59,22 m; 4x100 m (f) — Metalul 49,8.

Clasamente generale: Steaua — Argeş 157—128 (113—61 la masculin, 44—67 la feminin); Steaua — Metalul 150—133 (110—72, 40—61); Metalul — Argeş 150—143 (94—88, 56—55).

**Adrian VASILIU**

### Astăzi, reunirea lotului reprezentativ al Ungariei

## Illovszky începe să încline spre „formula Ferencvaros"

**BUDAPESTA 23 (prin telefon).** Înaintea meciului cu România a avut loc azi încă o etapă de campionat (a 22-a), după care în dimineaţa zilei de luni, în cadrul unei conferinţe de presă, selecţionerul Rudolf Illovszky va comunica componenţa lotului pentru partida de simbătă de pe „Nepstadion". **În prezent nici unul dintre jucătorii selecţionabili nu este accidentat, dar dilema lui ILLOVSZKY continuă încă, deoarece Ujpesti Dozsa nu a ieşit din criza de formă pe care o manifestă de cîteva săptămîni.** Din această cauză utilizarea **aripei Fazekas — Bene pe dreapta este incertă şi tot mai multe voci pledează pentru introducerea pe această parte a cuplului de la Ferencvaros, Szöke — Branikovits.**

În etapa de ieri, **Ferencvaros** a dispus, pe „Nepstadion", cu 3—1 de Videoton prin golurile marcate de **Kü** şi **Branikovits** (2), în timp ce **Ujpesti Dozsa** a trebuit să se mulţumească cu un rezultat de egalitate (1—1) în meciul susţinut la Pecs. **Fazekas** a deschis scorul pentru budapestani, dar după ce gazdele au egalat, **Ujpesti Dozsa** a trecut prin momente grele.

Cea mai mare surpriză a etapei a furnizat-o codaşa **M.T.K.**, victorioasă cu **4—1** în partida cu **Vasas!**

Honved a jucat pe teren propriu, învingînd pe ultima clasată Diosgyör cu 3—0. Celelalte rezultate: Csepel — Györ 2—1, Tatabanya — Egyetertes 2—1, Salgotarjan — Szombathely 3—0, Videoton — Komlo 2—1.

În clasament conduce **Ujpesti Dozsa** cu 35 p (golaveraj 58—21), urmată de **Ferencvaros** 30 p.

**Luni la prînz, lotul echipei Ungariei se va deplasa la Esztergom** unde va sta pînă în ziua meciului cu România.

**LASZLO NISZKACS**
**„Nepsport"**

Redacţia şi administraţia: Bucureşti, str. Vasile Conta nr. 16; telefoane: centrală 11.10.05, secţia corespondenţi 11.51.09, interurban 12 şi 286; telex: sportrom buc. 180. Tiparul „I. P. „Informaţia", Bucureşti 40.368

Biblioteca municipală Tîrgu-Mureș

PROLETARI DIN TOATE ȚĂRILE, UNIȚI-VĂ!

# Sportul

ZIAR AL CONSILIULUI NAȚIONAL PENTRU EDUCAȚIE FIZICĂ ȘI SPORT

ANUL XXVIII — Nr. 7037 | 4 PAGINI 30 BANI | Marți 25 aprilie 1972

PE MARGINEA VERIFICĂRII LOTULUI DE FOTBAL

## POTENȚIAL FIZIC BUN. RĂMÎNE SĂ SE DEFINITIVEZE FORMULA DE ATAC

Am apreciat, în cronica meciului de verificare de duminică de la Brașov, partida susținută de lotul nostru reprezentativ în compania Steagului roșu drept o verificare utilă și un antrenament reușit.

A fost, repetăm, în primul rînd o verificare utilă. Și cînd spunem acest lucru, avem în vedere, înainte de toate, importanța **unei testări cît mai reale a potențialului fizic al jucătorilor,** pe de o parte; iar pe de altă parte, **aceea a stabilirii celei mai bune formule de echipă,** în raport cu posibilitățile concrete de realizare a unui „11" cît mai închegat, cît mai echilibrat și mai combativ.

Și condițiile de joc, atît cele scontate, cît și cele mai puțin prevăzute, legate de starea vremii, s-au înscris integral în contextul unei acțiuni de verificare la nivelul unor exigențe impuse de importanța întîlnirii de la 29 aprilie. În această idee, Steagul roșu s-a dovedit un adversar deosebit de activ și de tenace; terenul greu (alunecos și îmbibat cu apă) a pretins nu numai un efort fizic suplimentar, ci și o mai mare concentrare în controlul balonului și a realizării unor execuții tehnice de calitate; timpul de joc a corespuns, ca volum, unor solicitări mai mari decît în mod obișnuit, iar intensitatea acestor solicitări a fost deliberat forțată în ultima repriză (cea de a treia), cînd lotului i-a fost opus un adversar complet odihnit, formația de tineret a clubului brașovean.

Caracterul util al verificării, prin joc, a selecționabililor a reușit și din faptul că antrenorul Angelo Niculescu s-a folosit de acest prilej pentru a rula întregul efectiv de jucători avut la dispoziție (mai puțin Nunweiller VI, care urmează un tratament medical pentru o ușoară întindere). Ținînd seama și de un anumit decalaj în ceea ce privește recuperarea în timp, după obositoarele partide de campionat, utilizarea celor 16 tricolori în partida cu Steagul roșu ni s-a părut și ea în acord cu principiile unei stricte individualizări în dinamica efortului. Astfel, un număr de șase jucători — Sătmăreanu, Lupescu,

**Mihai IONESCU**

(Continuare în pag. a 3-a)

*DOMIDE, cel mai eficace atacant al lotului, inițiază o nouă acțiune ofensivă, sprijinit de NEAGU*

Foto: S. BACKSY

### Azi, la Brașov

## START ÎN CURSA CICLISTĂ „CUPA CIBO"

**BRAȘOV, 24 (prin telefon, de la corespondentul nostru).** Rutierii fruntași din țara noastră — printre care și membrii loturilor ce se pregătesc pentru „Cursa Păcii" și J.O. — se vor reuni mîine (n.r. astăzi) în orașul de la poalele Tîmpei pentru a lua startul într-o nouă întrecere de verificare. Competiția este organizată de asociația sportivă CIBO, cupa sa fiind din... ciocolată.

Etapa de marți măsoară 80 km. Plecarea se va da din fața Uzinei Rulmentul, iar sosirea va avea loc în Poiana Brașov. Alergătorii vor avea de acoperit 80 km pe șoseaua Sf. Petru — Hărman (prin Bod). Miercuri este programat un circuit în Poiană (25 de ture x 1,6 km). Se alcătuiesc numai clasamente individuale. Și-au mai anunțat participarea rutieri de la Steaua, Olimpia București, Metalul Plopeni, Mureșul Tg. Mureș.

**Carol GRUIA**

## FILMUL SPORTIV ROMÂNESC VA FI PREZENT LA FESTIVALUL INTERNAȚIONAL DE LA REIMS

Începînd de astăzi și pînă în ziua de 30 aprilie se desfășoară la Reims, sub patronajul domnului Jacques Chaban-Delmas, primul ministru al Franței, cel de al IV-lea Festival internațional al filmului sportiv — C.I.D.A.L.C. (Comitetul internațional de difuzare a artei și literaturii, prin intermediul cinematografului).

Va fi o interesantă întrecere între filmele sportive realizate în nu mai puțin de 22 de țări din Europa și America, dotată cu diplome de onoare.

Filmul sportiv românesc, care și-a cîștigat o deosebită prețuire peste hotare, va fi prezent la acest Festival cu patru producții: „OE LA 3 LA 5 ANI" (o peliculă care arată importanța exercițiului fizic la vîrste fragede). „ANUL BÂRCILOR DE AUR", „HANDBAL-ELEMENTE DE TEHNICĂ" și „GIMNASTICA ARTISTICĂ".

TURNEUL INTERNAȚIONAL „CENTURA DE AUR"

## PRIMA EDIȚIE: UN SUCCES PENTRU BOXUL ROMÂNESC

Turneul internațional de box dotat cu „Centura de aur" a reunit, timp de 5 zile, pe ringul de la patinoarul „23 August" toată elita boxului românesc, precum și 35 de sportivi de peste hotare în rîndul cărora au figurat pugiliști cu frumoase cărți de vizită, evoluția lor fiind urmărită de peste 20 000 de iubitori ai sportului cu mănuși.

Competiția și-a dovedit utilitatea sub aspecte foarte diferite. Existența unor asemenea întreceri pugilistice de anvergură este stimulatoare pentru pregătirea exigentă a unui număr mare de boxeri români, care altfel nu au decît un obiectiv — campionatele naționale. În acest sens, este edificatoare excelenta evoluția a sportivilor gălățeni ca și a altor boxeri din clubu-rile bucureștene și din provincie, care nu se aflau în vederile selecționerilor.

Întrecerile au scos la iveală faptul că sportul cu mănuși din țara noastră dispune de serioase rezerve ce pot fi valorificate. Cine dintre cei ce au urmărit joi partida extraordinară dintre **Anton Cojan** și cubanezul **Rodriguez Douglas** nu i-ar acorda boxerului gălățean credit să reprezinte România în orice mare competiție internațională? Cine s-ar fi așteptat ca stelistul **Cornel Hoduț** să-l depășească atît de clar pe vicecampionul olimpic **Enrique Regueiferos** (Cuba)?

Bineînțeles, cei mai mulți dintre specialiștii noștri regretă (după ce au urmărit aceste întreceri) faptul că **Octavian Amăzăroaie** boxează la aceeași categorie (pană) cu **Gabriel Pometcu** sau că tînărul **Costică Bumb** este obligat să-l secondeze pe **Antoniu Vasile.** Dacă mai amintim că **Paul Dobrescu** și **Calistrat Cuțov** avînd aceeași greutate nu pot face

**Mihai TRANCĂ**

(Continuare în pag. a 3-a)

*Moment din disputa finală a penelor Octavian Amăzăroaie (dreapta) și Gabriel Pometcu, cîștigată cu dificultate de ultimul*

Foto: Paul ROMOȘAN

## GIMNASTELE CANADIENCE, LA BUCUREȘTI

După cum s-a mai anunțat, echipa de gimnastică feminină a Canadei va evolua la finele acestei săptămîni în compania selecționatei României, în cadrul turneului pe care îl întreprinde în Europa. Ieri la prînz gimnastele canadience au sosit la București, deplasînd cea mai bună formație pe care o pot alinia la ora actuală.

PE MARGINEA PLENARELOR C.J.E.F.S.

## EDUCAȚIA — UN SECTOR CARE NU ÎNGĂDUIE PAUZE SAU VACANȚE!

Primul trimestru al acestui an a coincis cu o acțiune deosebit de importantă în viața organizației noastre: **plenarele Consiliilor județene pentru educație fizică și sport, în cadrul cărora au fost analizate felul în care s-a desfășurat activitatea pe anul 1971, execuția bugetară, calendarul competițional, planurile de viitor.**

Beneficiind de sprijinul prețios al organelor locale de partid și de stat, dezbaterile ample și responsabile (cu participarea unui mare număr de oameni, legați de activitatea sportivă nu numai prin obligații profesionale, dar și prin atașamentul afectiv) au adus în prim planul discuțiilor problematica de bază a educației fizice, au făcut o serioasă investigație, critică în trecut, dar — în același timp — au prospectat larg viitorul, studiind condițiile și resursele nevalorificate încă pentru ridicarea muncii sportive cu masele de cetățeni și a performanței la cote valorice mai înalte. **Acesta este, fără îndoială un imperativ al vremii, pentru că societatea noastră înaintează cu pași repezi spre perfecționare în toate domeniile, iar sportul trebuie să se încadreze și el în acest ritm rapid.**

Dintre numeroasele teme înscrise pe agendele de lucru ale adunărilor județene am ales pentru acest comentariu una, aflată permanent în centrul atenției plenarelor: **modul cum se desfășoară munca de educație cu sportivii, pusă mai apăsat ca oricînd după apariția documentelor de partid din iulie 1971 și a istoricei Plenare a C.C. al P.C.R. din 3—5 noiembrie ale aceluiași an.**

Din materialele prezentate, din luările de cuvînt, din planurile de măsuri care au fost adoptate, a reieșit că **există o preocupare generală a organelor și organizațiilor noastre pentru îmbunătățirea permanentă a activității politico-ideologice și cultural-educative cu sportivii,** în spiritul prețioaselor indicații date de către tovarășul NICOLAE CEAUȘESCU în documentele de partid, în cuvîntările pe care le-a rostit cu diferite prilejuri.

Este remarcabil faptul că **în multe consilii județene, cluburi, asociații s-au găsit metode noi de abordare a acestei probleme căutîndu-se mijloace atractive, eficiente pentru a se acționa asupra conștiinței maselor de tineri și copii încredințați de către societate organizațiilor sportive.**

**Valeriu CHIOSE**

(Continuare în pag. a 2-a)

# BOGATE PROGRAME ARTISTICE ȘI SPORTIVE. ÎMBIETOARE SERBĂRI CÎMPENEȘTI

**Din întreaga țară ne sosesc noi vești despre acțiunile de masă pe care organele și organizațiile sportive le vor desfășura cu prilejul sărbătoririi zilei de 1 Mai.**

**CRAIOVA: Alegere grea pentru amatorii de sport**

Craiovenii, îndrăgostiți de sport, vor fi în grea cumpănă atunci cînd își vor face, în familie, programul pentru zilele de 30 aprilie, 1 și 2 mai. Pe agendă figurează numeroase competiții, una mai ispititoare decît alta: fotbal, box, volei, popice, tenis de masă, atletism. Sau, serbările cîmpenești din Parcul Poporului.

**BACĂU: Cîntec, sport și voie bună**

În alcătuirea programului sportiv pentru 1 Mai, C.J.E.F.S. Bacău și-a îndreptat cu precădere atenția către activitățile de masă, în care să fie atrași cît mai mulți cetățeni. Și bine a făcut! Este, desigur, foarte plăcut ca, tolănit pe iarbă, a-vînd în față fel de fel de bunătăți, să urmărești o demonstrație de box, lupte, judo sau gimnastică. Dar, și mai bine este dacă omul face el însuși puțină mișcare mai înainte de a onora merindele.

Organizatorii programelor s-au îngrijit să ofere posibilități pentru aceasta. În pădurea Mărgineni și în parcul Gheraești, unde se vor desfășura mari serbări cîmpenești, iubitorii de sport vor putea nu numai să urmărească demonstrațiile așilor, dar să-și încerce și ei puterile, în concursuri populare, ad-hoc, dotate cu premii surpriză. De asemenea, vor funcționa acolo centre pentru închiriere de material sportiv (mingi de fotbal, volei, handbal, seturi de badminton), standuri distractive.

**PLOIEȘTI: Un veritabil program non-stop**

În după-amiaza zilei de joi 27 aprilie, pe stadionul Petrolul din Ploiești, va avea loc adunarea populară a oamenilor muncii consacrată sărbătoririi lui 1 Mai. Ea va fi urmată de o frumoasă demonstrație sportivă, pentru care tineri și tinere din asociații sportive, cluburi și școli se pregătesc asiduu. Un grup de peste 1 000 de elevi și eleve vor susține un program de gimnastică, vor avea loc demonstrații de box, judo, lupte, haltere, scrimă, atletism, cu participarea celor mai buni sportivi ai orașului. La 28 mai, bazinul de înot al Rafinăriei Nord, va găzdui o întrecere amicală de natație între echipele **Petrolul, Prahova, Școala sportivă** și **A.S.Z. Liublin.** Sîmbătă, în decorul pitoresc al pădurii Păulești, se va desfășura faza județeană a „Crosului Tineretului".

În zilele de 30 aprilie, 1 și 2 mai amploarea competițiilor va cunoaște momente de vîrf. Sînt programate, printre altele, întreceri dotate cu „Cupa 1 Mai" la: fotbal, handbal, tir, ciclism, volei, baschet, carting.

BALCANIADA DE TIR '72

## O FRUMOASĂ ȘI NETĂ VICTORIE ROMÂNEASCĂ LA PISTOL VITEZĂ

**DAN IUGA — campion balcanic**

**ATENA, 24 (prin telefon).** Luni dimineața, pe poligonul național din apropierea capitalei Greciei unde se desfășoară Balcaniada de tir, s-a disputat cea de a doua manșă a probei de pistol viteză, proba care a fost la discreția țintașilor români. Primele patru locuri au revenit trăgătorilor noștri care au dat între ei o luptă extrem de pasionantă pentru medalia de aur. Cei doi favoriți din prima zi, I. Tripșa și V. Atanasiu, au fost depășiți în cea de a doua manșă de către Dan Iuga și Marcel Roșca — aflați după primele 30 de focuri pe pozițiile 3, respectiv 5—6. Dan Iuga, cu un excelent 297 p în manșa a II-a, a totalizat 591 p, rezultat care s-a dovedit insuficient pentru ocuparea primului loc, întrucît colegul său de club, M. Roșca, a punctat 299 p din 300 posibile, egalîndu-l pe Iuga. Departajarea s-a făcut printr-un baraj de 3 serii la 4 secunde. La baraj, Dan Iuga a fost mai precis, reușind 148 p față de 143 p cît obținuse Roșca și astfel a devenit campion balcanic. Tot prin baraj au fost decise și locurile 3—4, între I. Tripșa și V. Atanasiu. Primul fiind mai bun a cucerit medalia de bronz. Deci, proba de pistol viteză a adus pistolarilor români o absolută victorie balcanică, patru medalii, trei la individual și una, evident cea de aur, pe echipe.

**REZULTATE — pistol viteză 60 focuri: 1. D. Iuga 591 p (în manșa I 294, în manșa a II-a 297, la baraj 148),** 2. M. Roșca 591 p (292—299 la baraj 143), 3. I. Tripșa 589 (295—294, la baraj 147), 4. V. Atanasiu 589 p (295—294, la baraj 141), 5. Denev (Bulgaria) 585 p... 14. G. Maghiar 557 p. **Pe echipe: 1. ROMÂNIA 2360 p (la un punct de recordul României),** 2. Bulgaria 2320 p, 3. Grecia 2317 p.

*DAN IUGA*

## TALERIȘTII ROMÂNI AU CUCERIT „MARELE PREMIU AL MOSCOVEI"

**ȘTEFAN POPOVICI S-A CLASAT PE LOCUL DOI**

Capitala sovietică a găzduit în aceste zile o importantă competiție internațională de talere, dotată cu **„Marele premiu al Moscovei".** La proba de talere aruncate din șanț, la care au concurat cinci echipe, iar la individual și campionul lumii, francezul Carrega, taleriștii români — **Ștefan Popovici, Ion Dumitrescu, George Florescu și Andrei Marinescu** — au avut o comportare remarcabilă, cîștigînd trofeul pus în joc, iar la individual Șt. Popovici a ocupat valorosul loc doi, după campionul mondial.

La proba de talere aruncate din turn, cei doi țintași români cu arma de vînătoare, prezenți la întrecerile de la Moscova, au avut o comportare mai modestă. Tînărul **Lucian Cojocaru,** după un început bun, a ratat cîteva focuri și s-a clasat pe locul 18, dar cu un rezultat valoros, 190 t din 200 posibile, iar **G. Pintilie** a concurat bolnav și nu a reușit decît 179 t, clasîndu-se pe locul 31.

REZULTATE: talere **aruncate din șanț (trap): 1. M. Carrega (Franța) 195 t, 2. Șt. Popovici (România) 190 t, 3. I. Dumitrescu (România) 189 t,** 4. P. Veht (U.R.S.S.) 188 t, 5. R. Flodman (Suedia) 188 t... 12. G. Florescu 182 t.... 17. A. Marinescu 181 t. **Pe echipe: 1. ROMÂNIA 560 t,** 2. U.R.S.S. 557 t, 3. R.D.G. 534 t. **Talere aruncate din turn (skeet): 1. E. Petrov (U.R.S.S.) 195 t,** 2. B. Runisson (Suedia) 194 t, 3. V. Serov (U.R.S.S.) 193 t.

PRIMA ETAPĂ A DIVIZIEI A — SUB SEMNUL ARUNCĂRILOR

## MARION BECKER, ARGENTINA MENIS, LIA MANOLIU, VALENTINA CIOLTAN ȘI DEZIDERIU SILAGHI PERFORMERII TRIUNGHIULARELOR ATLETICE

**Simțindu-se necesitatea unei competiții interne care să asigure confruntări periodice între principalele unități ale performanței, formula divizionară s-a impus ca un cadru adecvat. Și întrucît în această perioadă preolimpică, atleții fruntași se pregătesc în cadrul cluburilor, au fost programate primele două etape ale Diviziei A, debutul avînd loc sîmbătă și duminică la București, Pitești, Cluj, urmînd ca etapa a II-a să se desfășoare la sfîrșitul săptămînii acesteia, la București, Brașov și Timișoara.**

**9 echipe s-au prezentat la start, învingătoarele celor trei întîlniri triunghiulare fiind cluburile bucureștene Dinamo, C.A.U și Steaua. Dacă rezultatele finale sînt cele scontate, surprinzător apare punctajul general minim cu care s-a desprins în cîștigător clubul militar în dauna Metalului și Argeșului, ca și eșecul Clujului, pe teren propriu, în fața Brașovului.**

**„Partea leului" în ceea ce privește performanța și-au luat-o probele de aruncări, atît la București (Marion Becker și Deziderіu Silaghi — la suliță, Argentina Menis — disc), cît și la Pitești (Lia Manoliu la disc, Valentina Cioltan — greutate), ele ridicînd considerabil cota valorică a concursurilor.**

Chiar dacă punctajul general al triunghiului de pe stadionul Republicii nu ridica vreun semn de întrebare în ceea ce privește echipa cîștigătoare — reprezentanții clubului Dinamo fiind superiori, în ansamblu, feroviarilor bucureșteni și atleților din județul Timiș — o surpriză tot s-a produs pe acest teritoriu al adițiunii: pentru prima dată Rapid cedează pe teren propriu în fața Timișului. Nu intenționăm acum să analizăm cauzele acestei surprize, dar prezența nesemnificativă a clubului giuleștean la startul ediției din acest an a Diviziei naționale A nu poate fi despărțită de... absența reprezentanților săi la unele probe (și nu este vorba aici numai de săritoarele în înălțime **Cornelia Popescu** și **Virginia Ioan,** trecute de către club pe „banca acuzării"), aspect legat, la rîndul său, de rolul și existența reală a unei pepiniere. Timișul — în schimb — și-a mobilizat intens resursele, reușind victoria în fața Rapidului, chiar dacă aportul sprinterilor, pe care se miza inițial, a fost sub așteptări.

Dinamo și-a adjudecat ambele întîlniri fără nici un echivoc, atle-

(Continuare în pag. a 2-a)

München 1972 — MAI SÎNT 123 DE ZILE

● Dinamoviștii — învingători fără echivoc ● Echipa Brașovului a dispus de cea a Clujului! ● Încă o atletă a îndeplinit norma olimpică

*În față se aștern cei 1500 metri, la capătul cărora a ieșit învingător dinamovistul Ungureanu (nr. 37)*

Foto: Theo MACARSCHI

## handbal

*La încheierea campionatului masculin*

# O EDIŢIE CARE N-A ÎNSEMNAT PREA MULT

Disputat după un sistem absolut original (numai turnee de sală) şi avînd în desfăşurarea sa o lipsă de ritmicitate competiţională evident nefolositoare formaţiilor participante, dar impusă de obligaţiile calendarului internaţional preolimpic — campionatul masculin al Diviziei A s-a încheiat precipitat, înainte de termen, la sfîrşitul săptămînii trecute, în Sala sporturilor din Iaşi. Trecem în acest fel, încă o ediţie pe răbojul acestei întreceri, de a cărei importanţă, credem, toată lumea este convinsă. Facem, însă, această operaţie numai statistic, deoarece din punct de vedere al cîştigului valoric, recent încheiatul campionat naţional nu a însemnat pentru handbalul românesc prea mult...

Este cert şi de necontestat că au existat condiţii obiective. Despre ele am amintit chiar din primele rînduri. Dar, nu-i mai puţin adevărat că şi eforturile făcute la nivelul echipelor de club au atins valori nesatisfăcătoare, antrenorii în cauză mulţumindu-se, cu mici excepţii, să-şi asigure doar supravieţuirea în divizia A, ceea ce, să recunoaştem, reprezintă un obiectiv minor, care nu poate genera calitate şi nici nu are darul de a impulsiona progresul în acest sport, prin îmbunătăţirea procesului de instruire de la cluburi. Pe acest fond, lupta pentru întîietate a avut şi de această dată aceeaşi arie mică, restrînsă doar la două echipe: STEAUA şi Dinamo Bucureşti, victoria finală revenind primei formaţii, în timp ce restul preocupărilor s-au polarizat în jurul disputei pentru evitarea retrogradării, în care au fost angajate la un moment dat 6 din cele 10 participante, deci mai bine de 50 la sută din echipele prezente în competiţie!

Din această cauză, cea mai mare parte a partidelor au purtat amprenta unui joc foarte aspru în apărare, de cele mai multe ori depăşindu-se limitele regulamentului, cu atacuri lungi, economice, foarte prudente, încercîndu-se folosirea la maximum a momentului de posesie a mingii. A rezultat, cum nu-i greu de bănuit, un stil de joc lipsit de viteză şi de varietate, cu valenţe tehnice şi tactice destul de minore şi care, chiar dacă au existat în prima parte a întrecerii, s-au diluat serios pe parcurs.

Într-o astfel de dispută, nu lipsită, este drept, de unele momente interesante, atractive, echipa STEAUA Bucureşti (antrenori Cornel Oţelea şi Otto Telman), cîştigătoarea primului loc şi a medaliilor de campioni, are meritul de a fi manifestat o regularitate în comportare care a ajutat-o să evite (nu în totalitate) surprizele. Rivala sa, Dinamo Bucureşti a capotat pe parcurs mai des şi, astfel, lupta pentru titlu s-a încheiat încă înainte de ultima întîlnire directă dintre aceste două protagoniste ale competiţiei.

Iată şi clasamentul final:

| | | | | | | | |
|---|---|---|---|---|---|---|---|
| 1. | STEAUA | 27 | 24 | 1 | 2 | 556—476 | 49 |
| 2. | Dinamo Buc. | 27 | 20 | 2 | 5 | 471—389 | 42 |
| 3. | „U" Bucureşti | 27 | 17 | 4 | 6 | 452—383 | 38 |
| 4. | „U" Cluj | 27 | 10 | 6 | 11 | 462—431 | 26 |
| 5. | Independenţa | 27 | 12 | 1 | 14 | 446—495 | 25 |
| 6. | Trotuşul | 27 | 10 | 2 | 15 | 388—445 | 22 |
| 7. | Polit. Tim. | 27 | 8 | 5 | 14 | 402—430 | 21 |
| 8. | Dinamo Braşov | 27 | 7 | 4 | 16 | 426—474 | 18 |
| 9. | S. C. Bacău | 27 | 5 | 6 | 16 | 417—485 | 16 |
| 10. | Polit. Galaţi | 27 | 4 | 5 | 18 | 419—496 | 13 |

## SURPRIZE DE PROPORŢII ÎN DIVIZIA B

Etapa a XIII-a a campionatelor diviziei B de handbal a programat sîmbătă şi duminică noi partide, încheiate cu două surprize de proporţii: înfrîngerea formaţiilor Voinţa Bucureşti (masculin) şi C.S.M. Sibiu (feminin), precum şi pierderea primelor puncte din campionat de către handbaliştii de la Minerul Baia Mare.

Iată rezultatele:

**FEMININ. Seria I: PROGRESUL BUCUREŞTI — I.G.E.X. 19—11 (7—6).** Meci fără probleme pentru elevele antrenorului Becic, care deşi au început partida într-un ritm cam lent, favorabil adversarelor lor, au ştiut să impună, în repriza secundă, un tempo rapid datorită căruia au obţinut în final o victorie facilă. Principalele realizatoare: **Pădureleanu (7) — Progresul, respectiv Matei (5). D. NEGREA.**

**Chimia Buzău — Voinţa Rădăuţi 20—12 (12—8); Chimia Făgăraş — Spartac Ploieşti 10—10 (4—8); Univ. Iaşi — Constructorul Buc. 18—18 (9—5); Voinţa Buc.—Poli. Galaţi 10—9 (6—3); Seria a II-a: Voinţa Oradea — Voinţa Sighişoara 10—9 (6—5); Univ. II Timişoara — Dermagant 14—11 (7—7); Sparta Mediaş — C.S.M. Sibiu 14—10 (6—4), Constr. Baia Mare — Jiul 12—6 (6—4); Textila Sebeş — Constructorul Timişoara 6—9 (3—3).**

**MASCULIN. Seria I: VOINŢA BUC. — ŞTIINŢA BACĂU 14—15 (8—7)!** Cine şi-ar fi închipuit că liderul seriei I va pierde pe teren propriu? Şi totuşi ceea ce părea incredibil s-a realizat căci studenţii (beneficiind de o garnitură extrem de puternică, din rîndul căreia i-am remarcat pe **Moraru, Pecher şi Tase**) au jucat de la egal la egal cu adversarii lor, conducîndu-i de numeroase ori (5—4 min. 13, 10—8 min. 36, 15—13 min. 56 etc.). Handbaliştii de la Voinţa au ratat nepermis de mult, din situaţii extrem de clare şi, ca urmare, au fost nevoiţi să părăsească terenul învinşi. Principalii marcatori: **Tase** (6) şi **Ceangău** (4) — Ştiinţa, respectiv **Anghel** (3) — h. a. —

**Rafinăria Teleajen — Agronomia Iaşi 8—10 (2—4); A.S.A. Tg. Mureş — Chimia Făgăraş 12—11 (5—7); Seria a II-a: Banatul Timişoara — Gloria Arad 16—13 (10—8); Ştiinţa Petroşani — Minaur Baia Mare 11—11 (6—4); Metalul Copşa Mică — Ştiinţa Lovrin 19—11 (6—3); A.S.A. Sibiu — Timişul Lugoj 15—12 (7—7), C.S.M. Reşiţa — Textila Cisnădie. 22—16 (9—5).**

## AERONAUTICA

## PREGĂTIRI ÎNAINTEA C. M.

S-au întors de la Erevan componenţii lotului naţional de paraşutism care, la invitaţia colegilor lor sovietici, au urmat o pregătire comună în vederea participării la viitoarele campionate mondiale. Au făcut deplasarea: Ilie Neagu, Ionel Iordănescu, Ştefan Niţă, Ion Bucurescu, Florea Tudoran, Eva Balogh, Maria Sasu, Maria Iordănescu, Victoria Leonida, Doina Chereches, însoţiţi de Vasile Marin medicul lotului şi Ioan Roşu, antrenor federal, conducătorul delegaţiei. Sportivii români au avut ocazia să se antreneze, alături de sportivi de valoare, studiind cele mai noi procedee şi tehnici, avînd la dispoziţie o bogată documentare de specialitate.

Continuîndu-şi pregătirile, paraşutiştii componenţi ai lotului naţional vor efectua un stagiu de antrenament la Ploieşti, urmînd ca în luna iunie să se deplaseze în Republica Democrată Germană pentru a lua parte la un concurs de verificare înaintea plecării la campionatele mondiale.

★

Cunoscînd faptul că exploatarea la maximum a zilelor cu condiţii meteorologice favorabile este una dintre regulile de bază în practicarea sporturilor aviatice, ne miră că de la 1 martie (deschiderea anului de zbor) şi pînă acum activitatea pe cîmpul de zbor a fost aproape inexistentă (cîteva lansări şi cîteva zboruri cu planorul). Credem că de acum înainte folosirea timpului favorabil va fi mult mai judicioasă, pentru a nu se ajunge la situaţia (de loc nouă) ca anul de zbor să nu măsoare practic decît 25 la sută din valoarea „colegului" său calendaristic. **(D.C.)**

## *Candidaţi olimpici*

# MARION BECKER

*Născută la 21 ianuarie 1950. Are înălţimea de 1,67 m şi 64 kg greutate. Cetăţeană a R. D. Germane, s-a căsătorit în 1969 cu timişoreanul Siegfried Becker, asistent universitar la Facultatea de educaţie fizică din cadrul Universităţii Timişoara care i-a devenit, totodată, antrenor şi profesor, întrucît Marion Becker este studentă în anul I la această facultate. Au o fetiţă — Almut — născută în iulie 1970. Cea mai bună performanţă anterioară: 57,62, stabilită la Balcaniada de la Zagreb din anul trecut, care a plasat-o pe locul XII în ierarhia mondială a probei.*

De pe locul XII în ierarhia mondială a probei la sfîrşitul anului trecut, pe primul loc acum, într-o febrilă perioadă preolimpică — iată un salt senzaţional al foarte tinerei şi talentatei suliţaşe timişorene Marion Becker, autoare a unui nou record naţional (61,42 m), stabilit în cadrul întîlnirii Dinamo—Rapid—Timiş din prima etapă a Diviziei A. Ea îşi înscrie astfel numele pe lista recordurilor în locul unei alte reprezentante de elită a probei, campioana olimpică Mihaela Peneş. Duelul celor două atlete se anunţă pasionant şi generator de speranţe pentru reprezentarea României la Jocurile Olimpice de la München, în această probă, la care în ultimele ediţii am fost pe podiumul medaliaţilor.

Marion Becker practică atletismul din anul 1964, cînd a debutat ca... pentatlonistă. În anul următor, suliţa a cucerit-o temeinic, fapt demonstrat şi de dinamica performanţelor: anul 1965—39,82 m; 1966 — 45,46 m; 1967 — 49,26 m; 1968 — 49,54 m; 1969 — 51,62 m; 1970 — 50,02 m; 1971 — 57,62 m şi 1972 — 61,42 m (nou record naţional, cea mai bună performanţă mondială a anului şi a şasea din istoria probei). De remarcat că un regres s-a manifestat doar în anul 1970, atunci cînd Marion a devenit mamă, performanţele ulterioare compensîndu-l, însă, din plin.

După cum ne-a declarat antrenorul şi soţul tinerei atlete Siegfried Becker, obiectivul celor 60 m fiind atins, constanţa unor asemenea rezultate îi poate aduce sportivei un loc de prim ordin la Olimpiada de la München. Şi de ce nu ne-am gîndi la doborîrea celui mai vechi record mondial feminin existent, cei 62,40 m stabiliţi de Elena Gorceakova în 1964?

— p. sl. —

## RUGBY

## SPORTUL STUDENŢESC PUS PE FAPTE MARI...
### GRIVIŢA ROŞIE învinsă pe teren propriu!

• **DINAMO — SPORTUL STUDENŢESC 9—12 (0—6).** — Studenţii bucureşteni au produs duminică, în divizia A, o mare surpriză. „Surpriza" este însă numai pentru neavizaţi, deoarece acei care urmăreso activitatea la zi din lumea balonului oval ştiu, de pildă, că Sportul este o echipă în mare progres, căreia îi trebuie doar un timp de sudare a valorosului său colectiv, iar pe de altă parte că Dinamo este un team în scădere de ritm. Aşa stînd lucrurile, faptul că studenţii rugbyşti i-au învins pe dinamovişti apare aproape... normal. Punctele învingătorilor au fost realizate de **Crăciunescu** (2 lovituri de pedeapsă, în repriza întîia) şi de **Drăgulescu** (încercare) şi **Fugigi** (o transformare). Pentru Dinamo au realizat: **Roman** (o încercare), **Nicolescu** (o lovitură de picior căzută) şi **Nica** (transformare). Au jucat formaţiile:

SPORTUL: Crăciunescu — Istudor (Piştalu), Hariton, Ilie, Ianusievici — Călăraşu, ROIBAŞU — FUGIGI, Atanasiu, PIŞTALU (Iorgulescu) — V. Rusu, Galanda — DRĂGULESCU, IORGULESCU (Grigoraş), Hulă.

DINAMO: Dăiciulescu — Constantin, NICA, DRAGOMIRESCU, Coravu — NICOLESCU, Florescu — Stoica, IFTIMIE, Roman — Prosi, Ţurlea — BACIU, Caraiman, Stoica. **(D. C.).**

• **GRIVIŢA ROŞIE — RULMENTUL BÎRLAD 10—11 (3—7).** — După ce, în min. 6, Simion a transformat o lovitură de pedeapsă, se părea că rugbyştii griviţeni vor obţine victoria. Dar din acest moment şi pînă la sfîrşitul primei reprize cei care au dominat au fost bîrlădenii, punctînd prin Rujoiu (lov. ped.) şi Matei (încercare). La reluare, bîrlădenii au majorat scorul (Brăescu — înc.) dar griviţenii preiau iniţiativa şi reduc handicapul (Simion — lov. pedeapsă şi Dumitrescu — încercare) fără a reuşi, totuşi să schimbe soarta partidei. **(G. Rosner).**

• **POLITEHNICA IAŞI — „U" TIMIŞOARA 0—4 (0—0).** Meci frumos, disputat în limitele sportivităţii. A înscris Szász (încercare) **(V. Diaconescu).**

• **AGRONOMIA CLUJ — GLORIA BUCUREŞTI 4—3 (0—0).** Meci de mare luptă, probabil decisiv pentru evitarea retrogradării. Autorii celor şapte puncte: Cordoş (o încercare) pentru Agronomia, respectiv Soare (lov. pedeapsă). **(Ion Marcea).**

## atletism

## PRIMA ETAPĂ A DIVIZIEI A

*(Urmare din pag. 1)*

ţii săi obţinînd primul loc în marea majoritate a probelor (19), începînd cu sprintul (nescontat, la băieţi, în faţa timişorenilor, care au dominat sezonul de sală) şi terminînd cu aruncările. De altfel, numai probele de aruncări au dat valoare internaţională acestui triunghiular din cadrul primei etape divizionare. Noul record naţional stabilit de timişoreanca **Marion Becker** la suliţă (61,42 m), ce se înscrie la loc de frunte şi în ierarhia mondială a probei, ca şi performanţa dinamovistei **Argentina Menis** la disc (constantă, după cum se vede, peste 60 metri), au constituit momentele de vîrf ale întîlnirii. Mai sînt demne de subliniat aruncarea suliţaşului feroviar **Dezideriu Silaghi** (77,70 m), dubla victorie obţinută de **Valeria Bufanu** (Rapid) la 100 şi 200 m (la garduri n-a participat!) şi de dinamovista **Elena Vintilă** (la lungime şi înălţime, ce-i drept în această ultimă probă, săracă în competitoare, cu un rezultat modest: 1,50 m).

☆

**CLUJ (prin telefon).** — Aşa cum remarcam în cronica de ieri, concursul de la Cluj — care a reunit echipele C.A.U. şi ale judeţelor Braşov şi Cluj — s-a soldat cu o mare surpriză: victoria echipei braşovene asupra celei clujene, un succes nesperat şi prin asta cu atît mai valoros — după cum apreciau mai mulţi dintre componenţii echipei de la poalele Tîmpei. Performanţa oaspeţilor are două explicaţii: pe de o parte omogenitatea echipei şi mobilizarea concurenţilor de-a lungul celor două zile de întreceri (amintim că, după prima reuniune, care s-a încheiat cu un avantaj braşovean de 8 puncte, clujenii au remontat şi au luat conducerea, menţinînd-o pînă către final, cînd au fost obligaţi s-o recedeze în faţa unei serii de victorii ale colegilor Anei Sălăgean); pe de altă parte ea a fost posibilă datorită slăbiciunilor echipei gazdă, formaţie ca — în ansamblul ei — este sensibil sub valoarea celei pe care am urmărit-o cu 2—3 ani în urmă. De remarcat, de altfel, că din cele 30 de probe desfăşurate clujenii n-au cîştigat decît 4.

Desigur, golurile lăsate prin plecarea alergătorilor Darvas, Ghedeon, Maidic şi a săritorilor Katona şi Pop, ca şi absenţele lui Sepci şi Monea, transferaţi la Steaua n-au putut fi acoperite din mers. Ele puteau fi însă măcar în parte compensate printr-o mai raţională distribuire a concurenţilor pe probe şi printr-o mai responsabilă angajare în întreceri a forţelor existente, renunţîndu-se la „menajări" şi „abţineri", fapte generate, în principal, de lipsa de colaborare între antrenori.

Revenind la întreceri, trebuie subliniat că ele s-au desfăşurat sub zodia modestiei, astfel că nici un rezultat nu se impune cu deosebire remarcat. Ce se cere în schimb subliniat — dar numai ca o satisfacţie platonică — este cursa de 1 000 m a Ileanei Silai, care ar fi reprezentat un nou record al ţării (o zecime de secundă sub vechiul record) dacă ar fi existat condiţii de omologare.

★

În „triunghiularul" de la Piteşti, echilibrul evident dintre formaţii a păstrat un permanent interes în jurul întrecerilor, atleţii de la Steaua datorîndu-şi succesul final unor sportivi (Zamfirescu, Burcă, Naghi, Marcu, Găsitu) care nu au avut adversari de aceeaşi valoare în probele din a doua reuniune. Cu toate acestea, rezultatele — în ansamblu — nu s-au ridicat la o valoare deosebită, mulţi dintre participanţi fiind preocupaţi îndeobşte de realizarea unui punctaj cît mai bun. Au existat, fireşte, şi unele excepţii, iar în rîndul lor se cuvine a fi subliniată, în primul rînd, performanţa **LIEI MANOLIU. Excelenta noastră atletă, departe de a-şi pune discul în vitrina cu trofee, ne oferă, la acest început de sezon, un nou prilej de a-i admira deosebitele calităţi după aruncarea de 60 de metri, care-i va aduce mai mult ca sigur — caz unic în istoria atletismului mondial — cel de al 6-lea paşaport olimpic.**

Mai mult decît promiţător, mai ales că rezultatul depăşeşte norma olimpică stabilită de F.R.A., poate fi considerat noul record naţional al **Valentinei Cioltan** la aruncarea greutăţii. Păşind cu 17,34 m în concursurile oficiale în aer liber, eleva profesorului Emil Drăgan a luat deocamdată o serioasă opţiune în pasionantul duel cu Ana Sălăgean, apropiindu-se cu încă un pas de plutonul aruncătoarelor de talie mondială. În sfîrşit, să nu neglijăm şi rezultatul de 59,22 m al discobolului Iosif Naghi.

Deşi întrecută în ambele întîlniri, selecţionata Argeşului, alcătuită în marea majoritate din sportivi aflaţi la vîrsta junioratului, a avut o comportare meritorie, şi dacă evoluţia gazdelor nu s-a soldat în final cu o victorie asupra echipei Metalul, acest lucru se datorează unei neglijenţe a organizatorilor, ca şi unui caz de indisciplină. La aruncarea ciocanului, de pildă, terenul nu a fost marcat, iar stegul-eţele metalice indicînd cea mai bună performanţă a fiecărui atlet au fost uitate... la magazie. Iar la aruncarea greutăţii, unul din sportivii argeşeni a executat o încercare avînd bluza de trening peste tricoul numerotat, lucru care contravine, de asemenea, regulamentului. Două elemente, de importanţă secundară la prima vedere, dar care pînă la urmă au dus la inversarea unui rezultat final. O ultimă precizare: Carol Corbu s-a accidentat la încălzire (entorsă) şi nu va putea concura cel puţin două săptămîni.

## MOTO

## A început campionatul de motocros — ALERGĂTORI ÎN UMBRĂ

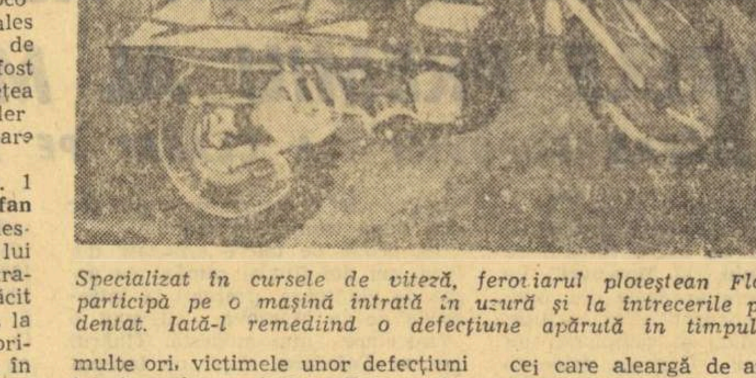

*Specializat în cursele de viteză, feroviarul ploieştean Florian Ştefan participă pe o maşină intrată în uzură şi la întrecerile pe teren accidentat. Iată-l remediind o defecţiune apărută în timpul concursului.*

Am arătat în cronica de ieri că aproape 10 000 de spectatori, avizi după reuniuni sportive palpitante, au urmărit întrecerile primei etape a campionatului naţional de motocros, desfăşurate — în organizarea corespunzătoare a asociaţiei Locomotiva Ploieşti — pe un traseu ales în apropierea oraşului Vălenii de Munte. Numerosul public a fost răsplătit din plin de frumuseţea curselor, în care majoritatea alergătorilor şi-au disputat cu ardoare întîietatea.

Amintind că motocrosistul nr. 1 al ţării noastre, cîmpineanul **Ştefan Chiţu** a cules aplauze la scenă deschisă, atît pentru atractivele lui loopinguri de pe „cocoaşele" traseului, cît şi pentru ritmul îndrăcit în care a dominat, de la un cap la altul, cele două manşe ale seniorilor, ne vom abate de la regulă în rîndurile care urmează, trecînd peste numele celorlalţi favoriţi ai cursei, de obicei des consemnate în cronicile de motocros. De data aceasta, ne vom opri asupra unor concurenţi care se văd mai puţin în aceste cronici, dar care fac eforturi remarcabile pentru a ieşi în evidenţă, fiind însă, de cele mai multe ori, victimele unor defecţiuni tehnice ale maşinilor. Este vorba de motocrosiştii care au în dotare maşini uzate şi care sînt nevoiţi să depună un plus de muncă la întreţinerea şi pregătirea motocicletei pentru concurs. Astfel, **Florin Davidescu, Dumitru Motişan, Constantin Goran, Traian Moaşa, Florian Ştefan** (ca să amintim numai cîţiva dintre cei care aleargă de ani de zile pe aceleaşi motociclete) lucrează — uneori pînă seara tîrziu — la demontarea şi schimbarea diverselor piese defectate în timpul disputelor, pe unele dintre ele confecţionîndu-le ei înşişi.

Spectatorii înşiruiţi de-a lungul traseului de la Vălenii de Munte nu aveau de unde să ştie toate acestea. În consecinţă, alergătorii menţionaţi (şi alţii care pilotau maşini învechite) treceau fără a fi luaţi în seamă, deşi unii dintre ei s-au angajat duminică în curajoase acţiuni, care ar fi meritat — ţinînd seama de handicapul motoarelor lor — să fie mai mult susţinute. Iată de ce se cuvine să adresăm un cuvînt de laudă tuturor celor care, cu pasiune şi perseverenţă, îşi pregătesc motocicletele de la o reuniune la alta, reuşind adesea să ţină pasul cu adversari care beneficiază de maşini mai noi.

**Tr. IOANIŢESCU**

# INIMĂ DE CICLIST

*Admirabile sînt eforturile federaţiei noastre de ciclism. Mărirea numărului întrecerilor interne şi diversificarea lor, contractarea — la modul cel mai avantajos — a unei suite de competiţii peste hotare, încercarea de o completa (treptat) inventarul — toate acestea pot duce, în mod sigur, la un progres real chiar dacă ritmul este mai lent. Se impune, însă, ca eforturile amintite să fie susţinute — din toate puterile, din toată inima — de antrenori şi sportivii lor.*

*Progresul sportului cu pedale este legat de optica în care înţeleg să acţioneze — în procesul de pregătire şi în competiţii — tehnicienii şi alergătorii. Ciclismul nostru nu face, desigur, excepţie. Pentru a atinge un nivel superior, o clasă mai ridicată, ciclistul trebuie să se pregătească la nivelul actualelor exigenţe (poate chiar la acela al exigenţelor viitoare...), să facă din fiecare întrecere un test al posibilităţilor sale. Nu poate fi vorba de progres cînd mediile orare rămîn în jur de 40—41 km (uneori sînt chiar mai scăzute) în etape care nu trec de 150 km; nu poate fi vorba de o verificare a potenţialului rutierilor în curse care nu înregistrează de-a lungul a 75—85 la sută din traseu nici o acţiune serioasă, nici o evadare susţinută cu toată tăria. A acţiona tactic nu înseamnă doar a sta în pluton cu ochii pe cei ce vor să iniţieze detaşări şi a distruge în faşă orice evadare, nu înseamnă a vîna locul cel mai bun din plasa rutierilor cu gabarit mare. Tactica — cea ofensivă, fireşte, pentru că numai ea poate duce la creşterea valorică a ciclistului de fond — cere alergătorului să-şi fixeze ca obiectiv rulajul rapid, desprinderea de pluton, ataşarea de grupurile avansate, contribuţia directă la dinamizarea ritmului. Acesta este rolul principal al competiţiilor de verificare. Numai victoria obţinută în astfel de condiţii este valoroasă, deschide perspective tînărului alergător.*

*Fără discuţie, misiunea de a transforma competiţiile într-o şcoală a ciclismului ofensiv, de a-i stimula pe rutieri să considere fiecare întrecere un examen revine, în primul rînd, antrenorilor. Ei trebuie să înţeleagă că pregătirea şi discuţiile cu alergătorii se fac în cadrul procesului instructiv-educativ, ultimele sfaturi urmînd să le dea înaintea startului şi nu în timpul cursei. Apoi, prin tot ceea ce fac, ei trebuie să se dovedească adepţii efortului total, al tacticii de dinamizare a întrecerilor, de creare a unui şir neîntrerupt de acţiuni care să ridice continuu mediile orare. Or, în „Cupa F.R.C", de pildă, am asistat la discuţii permanente între pluton şi antrenori, la stoparea fie a fugarilor, fie a plutonului urmăritor, la aranjamente nu prea onorante.*

*Cine poate beneficia din astfel de situaţii? Ciclismul nostru în nici un caz. Un succes obţinut în atari condiţii este nesemnificativ, iar contribuţia la pregătirea generală a alergătorilor este complet anulată. Printre altele, acesta este motivul pentru care majoritatea alergătorilor fruntaşi de la noi nu rezistă în competiţiile internaţionale de amploare. Acolo acţiunile ofensive se succed fără întrerupere, ritmul de alergare este net superior. Rareori plutonul oferă, în astfel de întreceri, momente de odihnă, iar cel care nu contribuie la menţinerea şi ridicarea ritmului de alergare este exclus fără menajamente de ceilalţi ciclişti.*

*Ceea ce le cerem rutierilor noştri este să dovedească „inimă de ciclist", adică să nu-şi drămuiască cu zgîrcenie eforturile, să nu aştepte, la adăpostul plutonului, sprintul final să nu lase numai pe seama celorlalţi misiunea de a-şi aduce contribuţia la realizarea ritmului. Cerem oare prea mult?*

**Hristache NAUM**

## baschet

## DIVIZIONARA B VOINŢA TG. MUREŞ LA PRIMA ÎNFRÎNGERE!

Al patrulea (ultimul) tur al diviziei B şi-a început desfăşurarea prin meciurile programate în aer liber. În general, favoritele au învins, iar fruntaşele clasamentului şi-au continuat cursa care are drept scop calificarea în turneul final al competiţiei. Excepţie a făcut formaţia feminină Voinţa Tg. Mureş care, într-o dispută pasionantă, a cedat la limită în faţa rivalei sale din aceeaşi localitate, echipa Institutului Pedagogic. Este prima înfrîngere a baschetbalistelor de la Voinţa, dar punctul pierdut nu contează, deocamdată, prea mult, deoarece următoarea clasată (Inst. Pedagogic) are la activul său patru insuccese. În rest, vom remarca noul succes obţinut la un scor categoric de formaţia masculină Politehnica Braşov, de astă dată în dauna fostei divizionare A, Crişul Oradea.

**REZULTATE.** Masculin: Sănătatea Aiud — Sănătatea Satu Mare 49—76 (23—44), Voinţa Tg. Mureş — Voinţa Zalău 55—48 (35—25), Politehnica Braşov — Crişul Oradea 94—65 (39—33), Universitatea Craiova — Ştiinţa Petroşani 54—45 (33—19), Ştiinţa Mediaş — Constructorul Arad 78—73 (44—38), Politehnica Iaşi — C.S.M. Iaşi 65—49 (28—23), Rapid C.F.R. Galaţi — Farul Constanţa 65—77 (32—42), Voinţa Ploieşti — Universitatea Bucureşti 85—88 (31—39); **feminin:** Ştiinţa Sf. Gheorghe — Rapid Deva 61—69 (27—37), Pedagogic Tg. Mureş — Voinţa Tg. Mureş 56—54 (26—28), Crişul II Oradea — Voinţa Oradea 42—30 (23—7), Universitatea Craiova — Constructorul Arad 51—49 (23—19).

Rezultatele au fost transmise de corespondenţii **C. Albu, I. Somogyi, N. Niculescu, V. Diaconescu, V. Sere, Gh. Briotă, E. Bogdan, I. Popescu, A. Vasilescu, V. Popovici şi N. Drăgănoiu.**

## canotaj

## CONCURS INAUGURAL

Lacul Herăstrău a găzduit, duminică, primul concurs de canotaj al anului. La această frumoasă întrecere dotată cu **„Cupa Clubul Sportiv Şcolar"** au luat startul schifiştii din şapte secţii nautice bucureştene, cei mai buni dovedindu-se a fi canotorii clubului organizator (Cl. sp. şc.) învingători în mai multe probe.

**Rezultate tehnice:** juniori: **schif 4+1:** 1. Metalul 7,38, 2. Şcoala sportivă nr. 1 7,51; **Schif 4+1 visle:** 1. C.S.Ş. 7,34, 2. Şc. sp. 1 7,51; **schif 2 visle:** 1. C.S.Ş. 7,43, 2. C.S.Ş. II 7,52; **schif 2 f.c.** 1. C.S.Ş. 8,06, 2. Metalul 9,12; **schif 2+1:** 1. Rapid 8,48, 2. C.S.S. 9,02; **simplu:** 1. Rapid 9,37, 2. Şc. Sp. 1 9,38; senioare: **schif 2 visle:** 1. Metalul 9,02, 2. Olimpia 9,47; junioare: **schif 4+1:** C.N.U. 8,40, 2. Olimpia 10,00; **schif 4+1 r:** 1. Metalul 9,00, 2. Şc. sp. 1 9,16; **simplu:** 1. Voinţa 9,19.

Clasament general: 1. Clubul sportiv şcolar 36 p; 2. Metalul 33 p; 3. Şc. Sp. nr. 1 — 28 p; 4. Rapid 18 p; 5. C.N.U. 10 p; 6. Voinţa 7 p; 7. Energia 7 p.

## natatie

## ŞASE VICTORII ŞI DOUĂ NOI RECORDURI ALE SPORTIVILOR ROMÂNI LA VIENA

Cîţiva dintre cei mai buni înotători ai ţării au luat startul într-un concurs desfăşurat în bazinul de 25 m din Wiener Neustadt. Ei au obţinut 6 victorii şi au stabilit două noi recorduri naţionale pentru bazin scurt. Iată rezultatele: **100 m liber (b):** Z. Opriţescu 54,9, C. Kokai 56,5; **200 m liber (b):** M. Slavic 1:59,5, Z. Opriţescu 2:04,4; **100 m delfin (b):** I. Miclăuş 60,6; **100 m delfin (f):** Anca Groza 68,9; **200 m delfin (f):** Anca Groza 2:30,6 — record; **4x100 m liber:** România 3:40,7 — record.

## volei

## REZULTATE DIN DIVIZIA B

**Sîmbătă şi duminică a fost programată etapa a 17-a în divizia secundă. Vă prezentăm rezultatele înregistrate:**

FEMININ, **seria I:** A.S.E. Buc-Spartac Buc. 2—3, Orizontul Bacău — I.T.B. 2—3, Viitorul Buc. — Universitatea Iaşi 1—3; **seria a II-a:** Flacăra roşie Buc. — Universitatea Buc. 0—3, Politehnica Gl — Confecţia Buc. 3—0, Voinţa Constanţa — Progresul Buc. 3—2; **seria a III-a:** Universitatea Craiova — Drapelul roşu Sibiu 3—1, Voinţa Braşov — Voinţa Sinaia 3—1, Corvinul Deva — Ştiinţa Tîrgovişte 3—0; **seria a IV-a:** Voinţa Oradea — Voinţa M. Ciuc 1—3, Medicina Tg. Mureş — Viitorul Bistriţa 3—0, „U" Cluj — Voinţa Zalău 3—0.

MASCULIN, **seria I:** Vagonul Ploieşti — Relonul Săvineşti 0—3, Petrolul Ploieşti — Constr. Suceava 3—1; **seria a II-a:** Aurora Buc. — Medicina Buc. 0—3, Locomotiva Buc. — Farul 3—1; **seria a III-a:** Constr. Caransebeş — Polit. II Timişoara 3—1, A.S.A. Sibiu-Voinţa Arad 3—1, Corvinul Hunedoara — Electroputere Craiova 0—3; **seria a IV-a:** Alumina Oradea — Politehnica Braşov 3—0, Industria Sîrmei C. Turzii — C.F.R. Cluj 2—3, Explorări B. Mare — Silvania Şimleul Silvaniei 3—0.

★

În „Criteriul Primăverii" (echipe masculine de divizia A); „U" Cluj-Tractorul Braşov 3—0 (6, 12, 8), Viitorul Bacău — Politehnica Galaţi 0—3 (—1, —8, —9).

# PE MARGINEA PLENARELOR C.J.E.F.S.

*(Urmare din pag. 1)*

La Braşov, de pildă, au fost organizate cîteva acţiuni educativ-propagandistice cu răsunet deosebit în rîndul participanţilor. Astfel, la o **„Ştafetă a generaţiilor"**, profesorul **Virgil Ludu** a condus o pasionantă discuţie despre trecut, prezent şi viitor, la care au vorbit maeştrii emeriţi ai sportului **Emilian Cristea** şi **Marcel Roşca.** Tot în oraşul de sub Tîmpa a avut loc simpozionul **„Sportul şi cultura"**, a luat fiinţă un cerc de cinefoto, a fost editat un sugestiv album dedicat sportului braşovean între anii 1944 şi 1970.

La Reşiţa au fost intens popularizate în rîndurile tineretului tradiţiile muncitoreşti, revoluţionare, ale acestui oraş, unde cuptoarele de oţel ard neîntrerupt de peste 200 de ani. În cinstea acestui jubileu au fost realizate — pe plan local — filmele **„Reşiţa sport-'71"** şi **„Decatlonul tinereţii"**, care s-au bucurat de o primire extrem de favorabilă.

Multe cluburi cu echipe de performanţe folosesc deplasările în ţară, la competiţii, ca pe nişte prilejuri de „turism cultural", făcîndu-le cunoscute sportivilor realizările social-economice din oraşele respective, locurile istorice, muzeele ş.a.

Pentru elevii din Roşiorii de Vede va rămîne un mare eveniment întîlnirea cu fostul portar al naţionalei de fotbal, **Ion Voinescu,** şi cu boxerul **Constantin Ciucă,** după cum copiii din Turnu Severin nu vor uita multă vreme cele ce le-a povestit fosta campioană mondială de tenis de masă, **Ella Constantinescu,** din prodigiosul ei drum spre măiestria sportivă.

**La plenare s-a relevat, de asemenea, că au fost — în mare măsură — lichidate o serie de practici neprincipiale în privinţa încadrării în procesul muncii sau al învăţăturii a sportivilor fruntaşi, al fotbaliştilor mai cu seamă.**

La cluburi ca **Rapid, Dinamo, Steaua, Progresul** rezultatele din producţie sau de la şcoală ale performerilor sînt riguros urmărite şi controlate.

★

Toate aceste succese sînt îmbucurătoare, dar ele ne întăresc, în acelaşi timp, convingerea că ne aflăm la începutul unui drum pe care trebuie mers cu consecvenţă şi perseverenţă.

Pentru că, în destul de multe locuri se mai constată la sportivi, antrenori, instructori, profesori de educaţie fizică sau activişti ai mişcării sportive serioase abateri de la disciplină, de la etica socialistă care trebuie să guverneze societatea noastră.

La plenara C.J.E.F.S. Vaslui s-a arătat că **anul trecut au trebuit să fie dictate pentru acte de indisciplină, peste 100 de etape suspendare în cadrul competiţiilor judeţene.**

Un record cu totul nedorit s-a înregistrat la Brăila: **152 etape de suspendare, împotriva a 34 de jucători de fotbal, în fruntea listei aflîndu-se formaţia Unirea T.U.G., cu 22 de etape.** Terenurile asociaţiilor sportive **Mecanizatorul Ianca, Tractorul Vizirul** şi **Avîntul Chişcani** au fost suspendate, pe diferite termene, ca urmare a manifestărilor negative, de-a dreptul huliganice ale unor spectatori certaţi cu buna cuviinţă.

Cîţiva profesori de educaţie fizică din judeţul Botoşani **(Şcoala generală Bucecea, Liceul nr. 2 Dorohoi, Şcoala generală nr. 2 Botoşani)** au folosit în competiţii şcolare (handbal şi fotbal) jucători depăşiţi ca vîrstă, au recurs la mistificări, dînd un exemplu antieducativ şi antipedagogic elevilor lor.

Trebuie sa fie îmbunătăţită activitatea de educaţie la echipe de fotbal cum ar fi **Foresta Fălticeni, Minobradul Vatra Dornei** (jud. Suceava), **Vulturii Lugoj, Politehnica Timişoara** (jud. Timiş), pentru a nu cita decît cîteva.

La plenara C.J.E.F.S. Braşov s-au criticat atitudinile de vedetism, de dispreţ faţă de colectiv, ale unor sportivi ca **N. Florescu** (fotbal — Steagul roşu), **Vasile Bîrsan** (schi — Tractorul), **Ioan Ruicu** (box — Dinamo), **S. Căzănaru** (fotbal — Măgura Codlei), fraţii **Suciu** (ciclism).

Desigur, aspectele negative care s-au arătat sînt în totală minoritate faţă de exemplele frumoase de comportament ale celor mai mulţi dintre sportivii noştri. **Dar, apariţia chiar şi a unui singur caz de abatere trebuie să constituie un semnal de alarmă, să prilejuiască o analiză critică aprofundată a felului în care s-a lucrat şi se lucrează în sfera conştiinţei.**

Iată de ce educaţia reprezintă un sector care nu îngăduie nici pauze şi nici vacanţe! **Aici munca trebuie să fie continuă, neîntreruptă. Şi chiar dacă rezultatele obţinute nu sînt atît de spectaculoase ca recordurile sau golurile victoriei, ele rămîn, în schimb, foarte trainice, aducînd societăţii un beneficiu imens.**

# fotbal

## CE NE SPUNE CLASAMENTUL RETURULUI DIVIZIEI A ?

Desigur că meciul Ungaria—România a intrat acum în centrul atenţiei amatorilor de fotbal din ţara noastră şi că, fireşte, campionatul a rămas în... umbră. Totuşi, să nu-l uităm în această nouă perioadă de întrerupere a lui — cauzată de partida de la 29 aprilie — şi să ne aruncăm o scurtă privire asupra unui bilanţ al sezonului de primăvară, exprimat printr-un **clasament al returului.** Veţi vedea că este foarte interesant şi cît se poate de semnificativ. Dar să vi-l prezentăm mai intîi :

| | | | | | | |
|---|---|---|---|---|---|---|
| 1. A.S.A. | 7 | 5 | 1 | 1 | 10— 4 | 11 |
| 2. F. C. Argeş | 7 | 5 | 0 | 2 | 13— 6 | 10 |
| 3. St. roşu | 7 | 4 | 1 | 2 | 8— 3 | 9 |
| 4. „U" Cluj | 7 | 4 | 1 | 2 | 9— 7 | 9 |
| 5. C.F.R. | 7 | 3 | 2 | 2 | 7— 6 | 8 |
| 6. Petrolul | 7 | 2 | 4 | 1 | 3— 4 | 8 |
| 7. U.T.A. | 7 | 2 | 3 | 2 | 7— 5 | 7 |
| 8. „U" Craiova | 7 | 3 | 1 | 3 | 8— 7 | 7 |
| 9. Sport Club | 7 | 3 | 1 | 3 | 5— 8 | 7 |
| 10. Farul | 7 | 2 | 3 | 2 | 6— 9 | 7 |
| 11. Steaua | 7 | 3 | 0 | 4 | 9— 6 | 6 |
| 12. Jiul | 7 | 3 | 0 | 4 | 5 —10 | 6 |
| 13. Rapid | 7 | 2 | 1 | 4 | 6— 7 | 5 |
| 14. Dinamo | 7 | 2 | 1 | 4 | 6— 8 | 5 |
| 15. Politehnica | 7 | 1 | 3 | 3 | 7— 9 | 5 |
| 16. Crişul | 7 | 0 | 2 | 5 | 1—11 | 2 |

Aşadar, liderul primăverii nu este nici U.T.A., nici F. C. Argeş, nici Steagul roşu, ci **A.S.A., această veritabilă revelaţie a actualului campionat !** Elevii lui Tiberiu Bone, în majoritate aceeaşi cu care A.S.A. a revenit din B în A, **au realizat în primăvară 11 puncte din 14 posibile, au pierdut un singur joc, în prima etapă, (la Constanţa), dar au izbutit două prestigioase victorii în deplasare, una în faţa Universităţii din Cluj, alta asupra lui Dinamo Bucureşti, şi au terminat la egalitate cu actualul lider al campionatului, U.T.A.** Un bilanţ bun, onorant pentru această tînără formaţie.

O a doua constatare : **prezenţa masivă a echipelor provinciale în partea superioară a clasamentului.** Primele 10 locuri sînt ocupate de ele, spre deosebire de clasamentul general în care se... mulţumesc doar cu locurile 1—6 ! Mai mult chiar, printre aceste 10 echipe se numără cîteva care după 22 de etape se află în partea inferioară a tabelei de clasificare (Farul, Petrolul şi — reţineţi — C.F.R. Cluj, situat pe locul 5 în retur !). O adevărată ofensivă a fotbalului provincial, în faţa căreia echipele bucureştene — în vădit regres — au cedat teren văzînd cu ochii. Dacă în clasamentul general ele ocupă locuri de la 7 în jos — ceea ce constituie o medie de... corijenţă —, în cel al returului — a treia constatare — poziţiile lor sînt şi mai proaste (aproape de... repetenţie...) : se aliniază de la locul 11 în jos ! ! Să fie o nivelare de jos în sus sau una de sus în jos ? Şi una şi alta, după părerea noastră. În timp ce unele coboară, altele se ridică şi acest fenomen este oglindit mai ales de clasamentul returului. Pentru formaţiile bucureştene — cu mai multe valori individuale — actualele poziţii constituie o notă din cele mai proaste pe care le-au primit vreodată într-un campionat. Vor reuşi ele, în următoarele 8 etape, să mai refacă ceva din terenul pierdut ? Vom vedea. Pînă una-alta, fotbalul provincial ocupă banca întîi şi nu va renunţa uşor la ea.

**Petre GAŢU**

---

## CAMPIONATUL DE FOTBAL FEMININ AL MUNICIPIULUI BUCUREŞTI

Campionatul de fotbal feminin al municipiului Bucureşti a programat duminică jocurile etapei a XX-a. Iată, rezultatele înregistrate: **Carmen — Dacia** 2—0, **Unirea Tricolor — Venus** 1—1, **Diana — Miorița** 2—1, **Juventus — Minerva** 0—0, **Doina — Voinţa** 0—1, **Rapid — Speranţa** 6—0 şi **Băneasa — Luceafărul** 1—0. „Capul de afiş" al etapei l-a constituit, desigur, confruntarea dintre Unirea Tricolor şi Venus, două formaţii care candidează cu mari şanse la primul loc. Jocul a fost plăcut şi interesant. La capătul celor 60 de minute, partida s-a încheiat cu un echitabil rezultat de egalitate: 1—1. Scorul a fost deschis de venusiste, în min. 10, prin **Puica Lazăr,** iar Unirea a egalat cu trei minute înainte de fluierul final prin **Constanţa Dincă.** A arbitrat bine D. Predescu. În urma acestor rezultate, clasamentul are următoarea configuraţie: 1. **Carmen** 35 p., 2. Rapid 34 p. (golaveraj 107—6) 3. Unirea Tricolor (34 p. (golaveraj 85—9), 4. Venus 33 p.

**Aurel PĂPADIE**

## PE MARGINEA VERIFICĂRII LOTULUI

*(Urmare din pag. 1)*

Dumitru, Anca, Demvrovschi şi Domide — au fost prezenţi în teren pe parcursul tuturor celor 105 minute ale meciului ; alţi cinci — Răducanu, Dinu, N. Ionescu, Iordănescu şi Lucescu — au jucat fiecare cîte 70 de minute, în timp ce Adamache, Hălmăgeanu, Deleanu, Neagu şi Fl. Dumitrescu au fost încercaţi în diferite formule de echipe cîte o repriză.

Partida de duminică, de la Braşov, cu Steagul roşu, a fost însă, după părerea noastră şi un antrenament reuşit. Ne îndeamnă să afirmăm acest lucru — dincolo de rezultatul mai puţin semnificativ al întîlnirii — faptul că selecţionabilii, cu unele excepţii, au manifestat o dispoziţie de joc satisfăcătoare ; că organizarea acţiunilor la mijlocul terenului — chiar şi în lipsa unei piese de greutate din această zonă (Nunweiller VI) — a purtat amprenta lucidităţii şi calmului ; că în repriza a doua eficacitatea a fost foarte bună (trei goluri în 12 minute !) ; că însuşi efortul susţinut, din acest joc, nu a fost o simplă cheltuială de energie, ci, dimpotrivă, un cîştig incontestabil de pregătire, destinat să îmbunătăţească capacitatea fizică şi morală a echipei în vederea meciului de la sfîrşitul acestei săptămîni.

Evident, nu putem afirma că, în jocul de la Braşov, nivelul evoluţiei de ansamblu a echipei naţionale a atins valori care să ne satisfacă pe deplin. Partida cu Steagul roşu a oferit însă indicii preţioase în privinţa stadiului actual de pregătire colectivă a reprezentativei noastre şi, pe această bază, socotim de mare importanţă folosirea cu maximum de eficienţă a timpului rămas la dispoziţie pentru efectuarea unor retuşuri necesare — intrate, de altfel, în vederile conducerii tehnice.

### Luni şi marţi, pe stadionul Dinamo
### TURNEU INTERNAŢIONAL DE FOTBAL FEMININ

După cum am mai anunţat, pe stadionul Dinamo din Capitală sînt programate în zilele de 1 şi 2 mai, începînd de la ora 9, partidele turneului feminin internaţional de fotbal la care, alături de **selecţionatele A şi B ale oraşului Bucureşti,** vor lua parte şi echipele reprezentative ale oraşelor **Budapesta** şi **Belgrad.**

Biletele s-au pus în vînzare la casele stadionului Dinamo şi la sediul Consiliului municipal pentru educaţie fizică şi sport. În ziarul de mîine vom reveni cu amănunte despre această atractivă competiţie.

## PE AGENDA ACTUALITĂŢII

### BOC A REINTRAT ÎN AMICALUL CU F.C. ARGEŞ

Duminică dimineaţă, în Giuleşti, Rapid şi F.C. Argeş, fără jucătorii chemaţi în diferitele loturi, au susţinut un meci amical plăcut, cu faze curate şi goluri multe. Au învins rapidiştii cu 4—2 (2—1), prin golurile înscrise de **Daniel Ene** (2), **Marin Stelian** şi **Codreanu,** respectiv **Frăţilă şi Barbu.** Clou-ul meciului: reintrarea lui Boc după accidentul suferit la 19 martie în partida de campionat cu... F.C. Argeş.

### Mîine, pe stadionul Dinamo
### DOUĂ JOCURI PENTRU TRIALUL TINERETULUI

Mîine, pe stadionul Dinamo (şi nu pe Progresul, cum se stabilise iniţial) vor avea loc cele două jocuri pentru trialul tineretului la care participă jucătorii Diviziei C. Programul este următorul: **ora 15,** selecţionata seriilor I, II, III — selecţionata seriilor IV, V, VI; ora **17,** selecţionata seriilor VII, VIII, IX — selecţionata seriilor X, XI, XII.

### Miercuri, pe stadionul Giuleşti
### RAPID — SPORTUL STUDENŢESC

Mîine, de la ora 16,30, pe stadionul Giuleşti, va avea loc întîlnirea amicală de fotbal între echipele Rapid şi liderul seriei I a Diviziei B, Sportul studenţesc.

### ETAPA A XXIII-a DIN DIVIZIA A SE VA DISPUTA LA 3 MAI

Federaţia noastră de fotbal a hotărît următoarele în legătură cu apropiatele etape din Divizia Naţională A şi B:

• Jocurile etapei a XXIII-a, programate iniţial pentru joi 4 mai, se vor disputa în ziua de miercuri 3 mai. Ora de începere: 17.

• Toate jocurile din etapa divizionară B de duminică 30 aprilie vor avea loc după-amiaza, începînd de la ora 17.

## LOTUL UNGARIEI A FOST ALCĂTUIT, DAR FORMAŢIA VA FI CUNOSCUTĂ ABIA ÎNAINTE DE MECI...

**• Echipa se antrenează la Esztergom • Géczi revine în lot • Albert absent, Bene incert • Fazekaş sau Szöke pe extrema dreaptă ? • J. Juhasz accidentat**

**BUDAPESTA 24 (prin telefon).** Azi dimineaţă, la sediul Federaţiei maghiare de fotbal, în cadrul unei conferinţe de presă, **Rudolf Illovszky,** antrenorul reprezentativei ungare a făcut cunoscut lotul pe care l-a convocat în vederea meciului de sîmbătă cu reprezentativa României, din cadrul sferturilor de finală ale campionatului Europei.

Iată lista celor 15 jucători :

**PORTARI.** Géczi (Ferencvaros), Rothermel (Tatabanya).

**FUNDAŞI ŞI MIJLOCAŞI : Fabian** (Vasas), **Pancsics** (Ferencvaros), **Kovàcs** (Videoton), **Bálint** (Ferencvaros), **Vidáts** (Vasas), **Szűcs** (Honved), J. Juhasz (Ferencvaros).

**ÎNAINTAŞI : Fazekas** (Ujpesti Dozsa), **Szöke** (Ferencvaros), **Branikovits** (Ferencvaros), **Dunai II** (Ujpesti Dozsa), **Kocsis** (Honved), **Zambo** (Ujpesti Dozsa).

Întrucît **J. Juhasz** (Ferencvaros) este accidentat, în cazul cînd nu va fi restabilit va fi convocat **Bene** sau **Dunai III** (ambii de la **Ujpesti Dozsa).**

În cadrul conferinţei de presă, **Rudolf Illovszki** a menţionat că linia de atac este greu de alcătuit, avînd în vedere faptul că înaintaşii de la Ujpesti Dozsa nu sînt în formă şi ca dovadă **Bene** este doar rezervă a lotului, **Branikovics** a fost preferat lui **Albert,** dar nici acum nu se ştie dacă aripa dreaptă o va asigura **Szöke** (Ferencvaros) sau **Fazekas** (Ujpesti Dozsa). Prin viteză şi imaginaţie, **Fazekas** este superior, dar utilizarea lui **Szöke** în cuplu cu **Branikovits** (ambii de la acelaşi club) poate fi mai eficientă. Asupra acestei probleme, antrenorul va mai reflecta şi se va pronunţa abia cu o zi înaintea meciului, cînd va face cunoscută formaţia definitivă.

Branikovits, *o prezenţă sigură în echipa* Ungariei

Luni la prînz, întreg lotul s-a deplasat la Esztergom unde va face pînă vineri două antrenamente pe zi. Miercuri este programat un ultim joc de verificare în compania unei selecţionate locale districtuale.

Pentru meciul de sîmbătă, interesul este deosebit. Toate biletele de la peluze şi tribuna a doua au fost epuizate.

La meciul de sîmbătă (care va începe la ora 17 — ora locală) şi-au anunţat venirea cîţiva antrenori din Italia, Suedia, Austria şi R. F. a Germaniei.

În prezent, timpul este înnourat, ploios, dar meteorologii speră ca pînă la sfîrşitul săptămînii vremea să se îmbunătăţească. În orice caz, indiferent de timp, gazonul de pe „Nepstadion" se va prezenta în cele mai bune condiţii.

**LASZLO NISZKACS**
„Nepsport"

## DE CE NU LA CRAIOVA SAU LA PITEŞTI ?

**Prima (şi neplăcuta) surpriză pe care am trăit-o duminică, pe stadionul „23 August", a fost să vedem — şi să nu ne vină să credem ochilor (!), la o foarte atractivă partidă, cu un oaspete de marcă, cu o înaltă cotă în soccerul mondial — tribune goale, în care doar cîteva pîlcuri de elevi reprezentau mici insuliţe într-un tablou deprimant.**

Ştim, partida cu Peru a fost televizată. Mai ştim că apetitul pentru fotbal înregistrează o scădere în Bucureşti. Dar mai ştim, şi o ştiu şi forurile organizatoare, că la Craiova, la Piteşti, sau la Tg. Mureş stadioanele sînt arhipline la fiecare etapă de campionat.

Sîntem convinşi că partida România (echipă olimpică) — Peru ar fi suscitat un mare interes în oraşele mai sus-amintite şi în alte centre provinciale.

Să sperăm că „lecţia" de duminică va fi în sfîrşit înţeleasă.

## TURNEUL „CENTURA DE AUR"

*(Urmare din pag. 1)*

parte din aceeaşi echipă reprezentativă, avem o imagine mai completă asupra potenţialului de care dispune pugilismul din România. Păcat că acest potenţial nu poate fi integral valorificat. Dar, oricum, rivalităţile sportive au creat şi menţinut întotdeauna mari valori.

Aşadar, întrecerile au avut darul să-i convingă pe titularii lotului naţional că boxul românesc dispune de suficiente resurse, elemente capabile să le pună în pericol poziţia fruntaşă în ierarhia categoriilor respective. Şi acest lucru este foarte important dacă ne gîndim că, nu de puţine ori, unii dintre componenţii echipei noastre reprezentative participă la antrenamente în mod formal. De asemenea, confruntarea directă dintre boxerii români şi o serie de sportivi de valoare internaţională ca Rolando Garbey, Enrique Regueiferos, Gilberto Carrillo, Orlando Palacios (Cuba), János Kajdy, György Gedö, Imre Toth (Ungaria), Valeri Pacetuhin, Boris Zarektuev (U.R.S.S.) etc., cu cîteva luni înaintea Jocurilor Olimpice, a fost deosebit de instructivă atît pentru boxerii români cît şi pentru antrenorii lor.

Un alt aspect ce nu este de neglijat: o astfel de competiţie, pe care o dorim reeditată, este deosebit de importantă în menţinerea interesului spectatorilor pentru scrima pugilistică, creează o atmosferă favorabilă în jurul pugilismului la noi în ţară, atrage tineretul spre sălile de box.

Luînd în consideraţie aceste aspecte, prima ediţie a turneului internaţional „Centura de aur" constituie un succes pentru boxul românesc. Dar el a fost un succes şi sub aspect organizatoric, competiţia situîndu-se la nivelul marilor întreceri pugilistice internaţionale prin valoarea şi numărul participanţilor.

Sistemul de disputare a întrecerilor (similar cu cel de la J.O.) a prilejuit o severă verificare a modului de adaptare la un asemenea gen de competiţii a pugiliştilor noştri fruntaşi. Pe parcursul a 5 zile, mulţi dintre boxerii români au fost obligaţi să susţină cîte 3 şi chiar 4 meciuri (cazul lui Antoniu Vasile) ceea ce, trebuie să recunoaştem, supune organismul la un efort deosebit. Acest greu examen a fost trecut cu bine de majoritatea boxerilor din lotul reprezentativ.

## LOTO — PRONOSPORT

### CÎŞTIGĂTORII AUTOTURISMELOR ŞI AI EXCURSIILOR ATRIBUITE LA TRAGEREA SPECIALĂ LOTO A PRIMĂVERII DIN 11 APRILIE 1972

**Categoria N** (autoturisme Dacia 1100 sau Skoda S 100 plus diferenţa în numerar de 2.000 lei): Argintescu Cicerone — Galaţi.

**Categoria G** (autoturisme Skoda S 100): 1. Amzărescu Alexandru; 2. Weiner Moise şi 3. Bocovan Jeana toţi din Bucureşti.

**Categoria O şi H** (19 excursii în URSS — FINLANDA) : 1. Onica Vasile — Bucureşti; 2. Ion Constantin — Constanţa; 3. Albert Mihail — Călan jud. Hunedoara; 4. Szanciali Elisabeta — Tg. Mureş; 5. Muia Titu — Timişoara; 6. Vintilă Emilia; 7. Taşca Gheorghe ; 8. Tiţă Constantin toţi din Bucureşti; 9. Udrişte N. Nicolaie — Constanţa; 10. Toma Vasile — Arad; 11. Frăţilă Nicu — Brăila; 12. Negeatin Ismail — Techirghiol; 13 Orbu Victor — Bucureşti; 14. Bîzgan Ana — Miercurea Niraj jud. Mureş; 15. Marin Dumitru — Poplaca jud. Sibiu; 16. Matei P. Vasile — Trestieni jud. Ilfov; 17. Nan Emilia — Bucureşti; 18. Bolog Paulina şi 19. Grigore Antonică din Brăila.

● Tragerea Pronoexpres de mîine miercuri 26 aprilie, va fi televizată direct din Studioul de Televiziune cu începere de la ora 19.10. Astăzi este ULTIMA ZI pentru procurarea biletelor.

### CÎŞTIGURILE CONCURSULUI PRONOEXPRES NR. 16 DIN 19 APRILIE 1972 :

**Extragerea I :** Cat. 2 : 3,10 variante a 28 490 lei ; Cat. 3 : 17,75 a 4 976 lei ; Cat. 4 : 70,70 a 1 249 lei; Cat. 5 : 272,65 a 324 lei ; Cat. 6 : 5 590,65 a 40 lei.

**Report Cat. 1 :** 1 283 501 lei.

**Extragerea a II-a :** Cat. A : 3 variante 10 la sută a 100 000 lei ; Cat. B : 14,75 a 5 492 lei ; Cat. C : 76,50 a 1 059 lei ; Cat. D : 3 009,65 a 60 lei ; Cat. E : 209,25 a 200 lei ; Cat. F : 4 033,20 a 40 lei.

**Report Categ. A :** 89 269 lei.

Cele trei cîştiguri a 100 000 lei au fost obţinute de : ALEXANDRU GHEORGHE din Slatina, KAUTOR MARIA din Braşov şi IVANIUC VASILE din Satu Mare, care cîştigă cîte un autoturism la alegere plus diferenţa în numerar.

**Rubrică redactată de LOTO-PRONOSPORT.**

## DUPĂ ETAPA A XVIII-A, ÎN DIVIZIA C

## LUPTĂ STRÎNSĂ PENTRU PRIMUL LOC ÎN SERIA A II-a ŞI A XI-a

### SERIA I

Textila Botoşani — Fulgerul Dorohoi 3—0 (0—0)
Nicolina Iaşi — Foresta Fălticeni 1—0 (1—0)
Minobradul Vatra Dornei — Victoria P.T.T.R. Botoşani 3—1 (2—1)
Victoria Roman — Constructorul Iaşi 2—0 (2—0)
I.T.A. Paşcani — Minerul Gura Humorului 1—0 (1—0)
A.S.A. Cîmpulung — Unirea Iaşi 1—0 (0—0)
Avîntul Frasin — Chimia Suceava 0—0

**(Corespondenţi : T. Ungureanu, V. Diaconescu, P. Spac, G. Groapă, V. Apostol, A. Rotaru şi I. Bodnar).**

| | | | | | | |
|---|---|---|---|---|---|---|
| 1. Chimia Suceava | 18 | 11 | 6 | 1 | 29— 4 | 28 |
| 2. I.T.A. Paşcani | 18 | 12 | 3 | 3 | 43—14 | 27 |
| 3. Victoria Roman | 18 | 11 | 2 | 5 | 38—17 | 24 |
| 4. ASA Cîmpulung | 18 | 9 | 6 | 3 | 29—17 | 24 |
| 5. Min. G. Humorului | 18 | 10 | 3 | 5 | 39—13 | 23 |
| 6. Avîntul Frasin | 18 | 10 | 2 | 6 | 22—15 | 22 |
| 7. Textila Botoşani | 18 | 6 | 5 | 7 | 15—16 | 17 |
| 8. Nicolina Iaşi | 18 | 7 | 3 | 8 | 27—31 | 17 |
| 9. Unirea Iaşi | 18 | 7 | 3 | 8 | 23—30 | 17 |
| 10. Foresta Fălticeni | 18 | 6 | 4 | 8 | 16—17 | 16 |
| 11. Minobradul V. D. | 18 | 5 | 2 | 11 | 22—41 | 12 |
| 12. Fulgerul Dorohoi | 18 | 4 | 3 | 11 | 11—35 | 11 |
| 13. Victoria Botoşani | 18 | 4 | 1 | 13 | 17—45 | 9 |
| 14. Constr. Iaşi | 18 | 0 | 5 | 13 | 8—44 | 5 |

**Etapa viitoare (30 aprilie) :** Avîntul Frasin — Nicolina Iaşi, Fulgerul Dorohoi — Minerul Gura Humorului, Unirea Iaşi — Textila Botoşani, Victoria P.T.T.R. Botoşani — A.S.A. Cîmpulung, Chimia Suceava — Foresta Fălticeni, I.T.A. Paşcani — Victoria Roman, Constructorul Iaşi — Minobradul Vatra Dornei.

### SERIA A II-a

Oituz Tg. Ocna — Textila Buhuşi 3—1 (1—0)
U.R.A. Tecuci — Rulmentul Bîrlad 1—2 (0—2)
Trotuşul Gh. Gheorghiu-Dej — Danubiana Roman 3—3 (1—1)
Cimentul Bicaz — Petrolul Moineşti 2—2 (2—2)
Viitorul Vaslui — Automobilul Focşani 1—0 (1—0)
Minerul Comăneşti — Letea Bacău 1—0 (0—0)
Luceafărul Focşani — Gloria Tecuci 3—3 (1—1)

**(Corespondenţi : Al. Avel, V. Doruş, Gh. Grunzu, Şt. Ghimpe, M. Florea, M. Bizon şi V. Manoliu).**

| | | | | | | |
|---|---|---|---|---|---|---|
| 1. Petrolul Moineşti | 18 | 8 | 8 | 2 | 30—18 | 24 |
| 2. Min. Comăneşti | 18 | 10 | 4 | 4 | 25—14 | 24 |
| 3. Rulmentul Bîrlad | 18 | 10 | 4 | 4 | 26—15 | 24 |
| 4. Viitorul Vaslui | 18 | 8 | 4 | 6 | 20—24 | 20 |
| 5. Textila Buhuşi | 18 | 9 | 1 | 8 | 33—21 | 19 |
| 6. Danubiana Roman | 18 | 8 | 2 | 8 | 35—27 | 18 |
| 7. Oituz Tg. Ocna | 18 | 7 | 4 | 7 | 26—23 | 18 |
| 8. Cimentul Bicaz | 18 | 7 | 4 | 7 | 25—33 | 18 |
| 9. Automobilul Foc. | 18 | 8 | 1 | 9 | 32—33 | 17 |
| 10. URA Tecuci | 18 | 7 | 2 | 9 | 22—28 | 16 |
| 11. Letea Bacău | 18 | 7 | 1 | 10 | 30—28 | 15 |
| 12. Trotuşul Gh. Gh. Dej | 18 | 6 | 3 | 9 | 24—36 | 15 |
| 13. Luceafărul Foc. | 18 | 4 | 5 | 9 | 26—32 | 13 |
| 14. Gloria Tecuci | 18 | 1 | 9 | 8 | 11—33 | 11 |

**Etapa viitoare :** Automobilul Focşani — U.R.A. Tecuci, Petrolul Moineşti — Minerul Comăneşti, Rulmentul Bîrlad — Cimentul Bicaz, Gloria Tecuci — Trotuşul Gh. Gheorghiu-Dej, Danubiana Roman — Oituz Tg. Ocna, Textila Buhuşi — Luceafărul Focşani, Letea Bacău — Viitorul Vaslui.

### SERIA A III-a

Granitul Babadag — Portul Brăila 3—0 (2—0)
Cimentul Medgidia — I.M.U. Medgidia 0—2 (0—1)
Unirea Tricolor Brăila — Viitorul Brăila 1—0 (1—0)
Electrica Constanţa — Ş.N. Constanţa 1—1 (0—1)
Constructorul Galaţi — Ancora Galaţi 0—0
Dunărea Tulcea — Delta Tulcea 0—1 (0—0)
Oţelul Galaţi — Marina Mangalia 1—0 (0—0)

**(Corespondenţi : N. Fucigiu, R. Avram, D. Cristache, N. Teodorescu, S. Telemac, V. Ion şi A. Gheorghe).**

| | | | | | | |
|---|---|---|---|---|---|---|
| 1. Delta Tulcea | 18 | 12 | 3 | 3 | 31— 8 | 27 |
| 2. Constr. Galaţi | 18 | 9 | 7 | 2 | 34— 9 | 25 |
| 3. IMU Medgidia | 18 | 8 | 9 | 1 | 34—13 | 25 |
| 4. Viitorul Brăila | 18 | 8 | 4 | 6 | 24—24 | 20 |
| 5. Oţelul Galaţi | 18 | 7 | 5 | 6 | 27—19 | 19 |
| 6. Dunărea Tulcea | 18 | 6 | 7 | 5 | 15—20 | 19 |
| 7. Electrica C-ţa. | 18 | 7 | 4 | 7 | 24—27 | 18 |
| 8. Granitul Babadag | 18 | 7 | 2 | 9 | 23—38 | 16 |
| 9. Marina Mangalia | 18 | 4 | 7 | 7 | 16—20 | 15 |
| 10. Cimentul Medgidia | 18 | 5 | 4 | 9 | 20—20 | 14 |
| 11. Ancora Galaţi | 18 | 4 | 6 | 8 | 13—23 | 14 |
| 12. Unirea Tricolor Br. | 18 | 4 | 6 | 8 | 18—35 | 14 |
| 13. Ş.N. Constanţa | 18 | 4 | 5 | 9 | 16—25 | 13 |
| 14. Portul Brăila | 18 | 5 | 3 | 10 | 22—36 | 13 |

**Etapa viitoare :** Cimentul Medgidia — Constructorul Galaţi, Portul Brăila — Oţelul Galaţi, Ancora Galaţi — Delta Tulcea, Viitorul Brăila — I.M.U. Medgidia, Marina Mangalia — Unirea Tricolor Brăila, Electrica Constanţa — Granitul Babadag, Dunărea Tulcea — Ş.N. Constanţa.

### SERIA A IV-a

Unirea Tricolor Bucureşti — Olimpia Giurgiu 1—1 (1—0)
Flacăra roşie Bucureşti — Laromet Bucureşti 0—1 (0—0)
Electronica Bucureşti — Voinţa Bucureşti 1—0 (1—0)
Sirena Bucureşti — Dinamo Obor Bucureşti 3—0 (2—0)
Tehnometal Bucureşti — Victoria Lehliu 7—0 (1—0)
Autobuzul Bucureşti — Maşini unelte Bucureşti 5—0 (3—0)
Celuloza Călăraşi — T. M. Bucureşti 3—0 (1—0)

**(Corespondenţi : G. Rosner, C. Toader, O. Guţu, D. Daniel, D. Diaconescu şi R. George).**

| | | | | | | |
|---|---|---|---|---|---|---|
| 1. Electronica Buc. | 18 | 12 | 4 | 2 | 30— 8 | 28 |
| 2. Unirea Tricolor Buc. | 18 | 9 | 6 | 3 | 33—12 | 24 |
| 3. Autobuzul Buc. | 18 | 10 | 4 | 4 | 33—15 | 24 |
| 4. Celuloza Călăraşi | 18 | 11 | 1 | 6 | 26—16 | 23 |
| 5. Tehnometal Buc. | 18 | 10 | 2 | 6 | 32—18 | 22 |
| 6. Laromet Bucureşti | 18 | 6 | 8 | 4 | 13—13 | 20 |
| 7. T.M. Bucureşti | 18 | 7 | 3 | 8 | 19—23 | 17 |
| 8. Olimpia Giurgiu | 18 | 5 | 6 | 7 | 21—23 | 16 |
| 9. Sirena Bucureşti | 18 | 4 | 7 | 7 | 16—19 | 15 |
| 10. Voinţa Bucureşti | 18 | 4 | 7 | 7 | 13—20 | 15 |
| 11. Flacăra roşie Buc. | 18 | 7 | 1 | 10 | 23—33 | 15 |
| 12. Dinamo Obor Buc. | 18 | 5 | 3 | 10 | 15—28 | 13 |
| 13. Maşini unelte Buc. | 18 | 4 | 5 | 9 | 16—29 | 13 |
| 14. Victoria Lehliu | 18 | 2 | 3 | 13 | 10—43 | 7 |

**Etapa viitoare :** Maşini unelte Bucureşti — Unirea Tricolor Bucureşti, T.M. Bucureşti — Laromet Bucureşti, Electronica Bucureşti — Sirena Bucureşti, Tehnometal Bucureşti — Autobuzul Bucureşti, Olimpia Giurgiu — Celuloza Călăraşi, Dinamo Obor Bucureşti — Voinţa Bucureşti, Victoria Lehliu — Flacăra roşie Bucureşti.

### SERIA A V-a

Caraimanul Buşteni — Aurora Urziceni 4—0 (1—0)
Carpaţi Sinaia — Victoria Floreşti 3—2 (2—0)
Azotul Slobozia — Şoimii Buzău 1—2 (0—1), s-a jucat la Dragalina.
Petrolul Berca — Prahova Ploieşti 1—0 (0—0)
Chimia Buzău — I.R.A. Cîmpina 2—0 (1—0)
Petrolistul Boldeşti — Viitorul Slănic 2—1 (2—1)
Olimpia Rm. Sărat — Gloria Buzău 1—1 (0—0)

**(Corespondenţi : V. Zbarcea, V. Feldman, I. Matei, M. Piopeşanu, M. Dumitru, N. Dincă şi T. Budescu).**

| | | | | | | |
|---|---|---|---|---|---|---|
| 1. Gloria Buzău | 18 | 10 | 7 | 1 | 28— 6 | 27 |
| 2. Carpaţi Sinaia | 18 | 10 | 4 | 4 | 31—20 | 24 |
| 3. Şoimii Buzău | 18 | 8 | 6 | 4 | 25—16 | 22 |
| 4. Prahova Ploieşti | 18 | 5 | 11 | 2 | 25—18 | 21 |
| 5. I.R.A., Cîmpina | 18 | 7 | 5 | 6 | 20—12 | 19 |
| 6. Azotul Slobozia | 18 | 6 | 7 | 5 | 24—23 | 19 |
| 7. Caraimanul Buşteni | 18 | 6 | 6 | 6 | 24—23 | 18 |
| 8. Petrol. Boldeşti | 18 | 5 | 7 | 6 | 22—22 | 17 |
| 9. Olimpia Rm. S. | 18 | 6 | 5 | 7 | 19—22 | 17 |
| 10. Chimia Buzău | 18 | 5 | 5 | 8 | 19—26 | 15 |
| 11. Petrolul Berca | 18 | 4 | 6 | 8 | 18—25 | 14 |
| 12. Aurora Urziceni | 18 | 5 | 4 | 9 | 19—41 | 14 |
| 13. Victoria Floreşti | 18 | 3 | 7 | 8 | 24—28 | 13 |
| 14. Viitorul Slănic | 18 | 5 | 2 | 11 | 16—32 | 12 |

**Etapa viitoare :** Prahova Ploieşti — I.R.A. Cîmpina, Gloria Buzău — Petrolul Berca, Olimpia Rm. Sărat — Caraimanul Buşteni, Şoimii Buzău — Aurora Urziceni, Petrolistul Boldeşti — Carpaţi Sinaia, Victoria Floreşti — Azotul Slobozia, Viitorul Slănic — Chimia Buzău.

### SERIA A VI-a

Petrolul Tîrgovişte — Sporting Roşiori de Vede 1—0 (1—0)
Oltul Rm. Vîlcea — Muscelul Cîmpulung 6—1 (2—0)
Petrolul Videle — Dacia Piteşti 3—0 (1—0)
Rapid Piatra Olt — Metalul Mija 0—2 (0—0)
Flacăra Moreni — Chimia Tr. Măgurele 2—1 (1—0)
Unirea Drăgăşani — Comerţul Alexandria 1—1 (0—0)
Lotrul Brezoi — Oltul Slatina 1—1 (0—1)

**(Corespondenţi : M. Avanu, R. Dragomir, V. Pancu, G. Ilinca, D. Denghel, I. Ion).**

| | | | | | | |
|---|---|---|---|---|---|---|
| 1. Flacăra Moreni | 18 | 12 | 3 | 3 | 41—16 | 27 |
| 2. Oltul Slatina | 18 | 10 | 6 | 2 | 28—12 | 26 |
| 3. Chim. Tr. Măg. | 18 | 9 | 5 | 4 | 27— 9 | 23 |
| 4. Dacia Piteşti | 18 | 8 | 4 | 6 | 31—21 | 20 |
| 5. Petrolul Tîrg. | 18 | 9 | 2 | 7 | 27—21 | 20 |
| 6. Com. Alexandria | 18 | 8 | 4 | 6 | 19—23 | 20 |
| 7. Metalul Mija | 18 | 8 | 1 | 9 | 23—21 | 17 |
| 8. Unirea Drăgăşani | 18 | 6 | 5 | 7 | 27—27 | 17 |
| 9. Oltul Rm. Vîlcea | 18 | 6 | 4 | 8 | 24—29 | 16 |
| 10. Petrolul Videle | 18 | 4 | 8 | 6 | 17—17 | 16 |
| 11. Lotrul Brezoi | 18 | 6 | 4 | 8 | 20—33 | 16 |
| 12. Sporting Roşiori | 18 | 4 | 5 | 9 | 14—35 | 13 |
| 13. Rapid P. Olt | 18 | 3 | 5 | 10 | 15—31 | 11 |
| 14. Muscelul C. lung | 18 | 2 | 6 | 10 | 12—30 | 10 |

**Etapa viitoare :** Chimia Tr. Măgurele — Rapid Piatra Olt, Petrolul Videle — Lotrul Brezoi, Muscelul Cîmpulung — Metalul Mija, Petrolul Tîrgovişte — Comerţul Alexandria, Oltul Slatina — Unirea Drăgăşani, Sporting Roşiori — Oltul Rm. Vîlcea, Dacia Piteşti — Flacăra Moreni.

### SERIA A VII-a

Steagul roşu Pleniţa — Minerul Lupeni 2—2 (1—1)
Progresul Strehaia — Ştiinţa Petroşani 1—1 (0—0)
Metalul Tr. Severin — Meva Tr. Severin 2—0 (1—0)
Progresul Corabia — Pandurii Tg. Jiu 1—0 (1—0)
Metalul Topleţ — Răsăritul Caracal 3—2 (2—1)
Minerul Motru — Minerul Rovinari 3—0 (3—0)

**(Corespondenţi : I. Julea, Gh. Dobreanu, Gh. Manafu, C. Filip, R. Predescu şi V. Crăciun).**

| | | | | | | |
|---|---|---|---|---|---|---|
| 1. Met. Tr. Severin | 17 | 11 | 3 | 3 | 39—14 | 25 |
| 2. Minerul Lupeni | 17 | 8 | 7 | 2 | 35—19 | 23 |
| 3. Ştiinţa Petroşani | 16 | 9 | 4 | 3 | 33—13 | 22 |
| 4. Dunărea Calafat | 16 | 8 | 3 | 5 | 34—25 | 19 |
| 5. Minerul Motru | 16 | 6 | 5 | 5 | 22—17 | 17 |
| 6. Pandurii Tg. Jiu | 16 | 6 | 5 | 5 | 20—20 | 17 |
| 7. Steagul r. Pleniţa | 17 | 6 | 4 | 7 | 21—19 | 16 |
| 8. Răsăritul Caracal | 17 | 5 | 6 | 6 | 22—25 | 16 |
| 9. Progr. Corabia | 17 | 6 | 4 | 7 | 22—31 | 16 |
| 10. Meva Tr. Severin | 17 | 5 | 4 | 8 | 13—19 | 14 |
| 11. Metalul Topleţ | 16 | 4 | 4 | 8 | 23—32 | 12 |
| 12. Progr. Strehaia | 17 | 4 | 3 | 10 | 11—31 | 11 |
| 13. Minerul Rovinari | 17 | 2 | 4 | 11 | 16—46 | 8 |

**Etapa viitoare :** Minerul Lupeni — Metalul Topleţ, Răsăritul Caracal — Progresul Strehaia, Metalul Tr. Severin — Progresul Corabia, Ştiinţa Petroşani — Pandurii Tg. Jiu, Steagul roşu Pleniţa — Minerul Rovinari, Dunărea Calafat — Minerul Motru, Meva Tr. Severin — stă.

### SERIA A VIII-a

U.M. Timişoara — Victoria Caransebeş 4—3 (4—0)
Vagonul Arad — Furnirul Deta 2—0 (1—0)
Mureşul Deva — Metalul Oţelul Roşu 4—1 (2—0)
Minerul Moldova Nouă — Minerul Bocşa 3—1 (1—0)
C.F.R. Caransebeş — Aurul Brad 2—1 (0—0)
Progresul Timişoara — Gloria Arad 3—2 (2—1)
Minerul Ghelar — Electromotor Timişoara 2—2 (1—1)

**(Corespondenţi : St. Marton, Gh. Nicolăiţă, I. Simion, P. Şimandan, M. Mutaşcu, C. Creţu şi Fl. Opriţa).**

| | | | | | | |
|---|---|---|---|---|---|---|
| 1. Vagonul Arad | 18 | 10 | 4 | 4 | 26—17 | 24 |
| 2. Mureşul Deva | 18 | 9 | 4 | 5 | 33—17 | 22 |
| 3. Met. Oţelul Roşu | 18 | 9 | 3 | 6 | 37—33 | 21 |
| 4. Electromotor Tim. | 18 | 9 | 2 | 7 | 28—23 | 20 |
| 5. Progr. Tim. | 18 | 7 | 5 | 6 | 28—24 | 19 |
| 6. U.M. Timişoara | 18 | 8 | 3 | 7 | 23—20 | 19 |
| 7. Min. Mold. Nouă | 18 | 7 | 5 | 6 | 23—20 | 19 |
| 8. Minerul Ghelar | 18 | 8 | 2 | 8 | 25—27 | 18 |
| 9. Aurul Brad | 18 | 7 | 4 | 7 | 19—22 | 18 |
| 10. Minerul Bocşa | 18 | 8 | 1 | 9 | 31—37 | 17 |
| 11. Gloria Arad | 18 | 7 | 2 | 9 | 23—24 | 16 |
| 12. Furnirul Deta | 18 | 7 | 2 | 9 | 17—22 | 16 |
| 13. CFR Caransebeş | 18 | 5 | 4 | 9 | 26—28 | 14 |
| 14. Victoria C.sebeş | 18 | 3 | 3 | 12 | 19—44 | 9 |

**Etapa viitoare :** Mureşul Deva — Minerul Ghelar, Victoria Caransebeş — Minerul Moldova Nouă, Gloria Arad — C.F.R. Caransebeş, Aurul Brad — Progresul Timişoara, Minerul Bocşa — U.M. Timişoara, Electromotor Timişoara — Vagonul Arad, Metalul Oţelu Roşu — Furnirul Deta.

### SERIA A IX-a

C.F.R. Sighişoara — Chimia Or. Victoria 0—0
Victoria Călan — A.S.A. Sibiu 2—1 (1—1)
Vitrometan Mediaş — Minaur Zlatna 2—0 (1—0)
Textila Sebeş — U.P.A. Sibiu 0—0
Constructorul Hunedoara — Unirea Alba Iulia 0—1 (0—0)
Independenţa Sibiu — Metalul Copşa Mică 4—0 (2—0)
Minerul Teliuc — C.F.R. Simeria 0—0

**(Corespondenţi : I. Turjan, A. Gunther, A. Zanca, D. Lădariu, M. Ioanid, I. Boţocan şi I. Vladislav).**

| | | | | | | |
|---|---|---|---|---|---|---|
| 1. Independenţa Sibiu | 18 | 13 | 1 | 4 | 48—12 | 27 |
| 2. U.P.A. Sibiu | 18 | 9 | 3 | 6 | 29—25 | 21 |
| 3. Metalul Copşa Mică | 18 | 9 | 2 | 7 | 24—24 | 20 |
| 4. Victoria Călan | 18 | 8 | 3 | 7 | 31—21 | 19 |
| 5. Chimia Victoria | 18 | 8 | 3 | 7 | 22—23 | 19 |
| 6. C.F.R. Simeria | 18 | 8 | 2 | 8 | 31—25 | 18 |
| 7. Minerul Teliuc | 18 | 6 | 6 | 6 | 20—23 | 18 |
| 8. Unirea Alba Iulia | 18 | 8 | 2 | 8 | 16—22 | 18 |
| 9. Vitrometan Mediaş | 18 | 7 | 3 | 8 | 25—32 | 17 |
| 10. Minaur Zlatna | 18 | 7 | 2 | 9 | 24—20 | 16 |
| 11. CFR Sighişoara | 18 | 5 | 6 | 7 | 18—25 | 16 |
| 12. Constr. Hunedoara | 18 | 5 | 5 | 8 | 13—26 | 15 |
| 13. Textila Sebeş | 18 | 6 | 3 | 9 | 19—36 | 15 |
| 14. ASA Sibiu | 18 | 5 | 3 | 10 | 26—32 | 13 |

**Etapa viitoare :** Minaur Zlatna — Constructorul Hunedoara, Metalul Copşa Mică — C.F.R. Simeria, A S.A. Sibiu — C.F.R. Sighişoara, Unirea Alba Iulia — Minerul Teliuc, U.P.A. Sibiu — Vitrometan Mediaş, Textila Sebeş — Victoria Călan, Chimia Or. Victoria — Independenţa Sibiu.

### SERIA A X-a

Minerul Baia Sprie — Gloria Baia Mare 6—1 (3—1)
Măgura Şimleul Silvaniei — Recolta Salonta 2—0 (1—0)
Someşul Satu Mare — Voinţa Carei 1—0 (0—0)
C.I.L. Sighetul Marmaţiei — Constructorul Baia Mare 4—1 (2—1)
Victoria Carei — Unirea Zalău 2—0 (1—0)
Bihoreana Marghita — Bradul Vişeu 2—1 (2—0)
Topitorul Baia Mare — Minerul Cavnic 1—0 (0—0)

**(Corespondenţi : Al. Domuţa, T. Topan, V. Godja, V. Mihali, Tr. Silaghi, A. Paşcalău şi T. Teodor).**

| | | | | | | |
|---|---|---|---|---|---|---|
| 1. Victoria Carei | 18 | 13 | 2 | 3 | 46—14 | 28 |
| 2. Minerul Baia Sprie | 18 | 9 | 5 | 4 | 31— 9 | 23 |
| 3. Unirea Zalău | 18 | 8 | 7 | 3 | 22—12 | 23 |
| 4. Bihoreana Marghita | 18 | 9 | 3 | 6 | 27—24 | 21 |
| 5. Topitorul B. M. | 18 | 9 | 2 | 7 | 23—25 | 20 |
| 6. CIL Sighet | 18 | 8 | 2 | 8 | 22—24 | 18 |
| 7. Bradul Vişeu | 18 | 7 | 4 | 7 | 21—23 | 18 |
| 8. Recolta Salonta | 18 | 8 | 2 | 8 | 26—33 | 18 |
| 9. Minerul Cavnic | 18 | 6 | 5 | 7 | 28—20 | 17 |
| 10. Someşul S. M. | 18 | 8 | 1 | 9 | 23—25 | 17 |
| 11. Voinţa Carei | 18 | 6 | 3 | 9 | 18—27 | 15 |
| 12. Gloria Baia Mare | 18 | 5 | 3 | 10 | 14—29 | 13 |
| 13. Constr. B. M. | 18 | 3 | 6 | 9 | 19—38 | 12 |
| 14. Măgura Şimleu | 18 | 4 | 1 | 13 | 13—30 | 9 |

**Etapa viitoare :** Constructorul Baia Mare — Victoria Carei, Bihoreana Marghita — Topitorul Baia Mare, Bradul Vişeu — Minerul Baia Sprie, Unirea Zalău — Recolta Salonta, Voinţa Carei — C.I.L. Sighet, Măgura Şimleul Silvaniei — Minerul Cavnic, Gloria Baia Mare — Someşul Satu Mare.

### SERIA A XI-a

Arieşul Cîmpia Turzii — Arieşul Turda 0—0
Metalul Aiud — Chimica Tîrnăveni 0—1 (0—0)
Unirea Dej — C.I.L. Gherla 2—1 (2—1)
Progresul Năsăud — Someşul Beclean 2—3 (1—0)
Tehnofrig Cluj — Industria sîrmei Cîmpia Turzii 0—1 (0—0)
Viitorul Tg. Mureş — Dermata Cluj 1—2 (0—0)
Soda Ocna Mureş — Minerul Rodna 1—0 (0—0)

**(Corespondenţi : L. Donciu, I. Somogyi, T. Prodan, D. Nistor, E. Fehervari, I. Păuş şi E. Tîrnăveanu).**

| | | | | | | |
|---|---|---|---|---|---|---|
| 1. Chimica Tîrnăveni | 18 | 12 | 3 | 3 | 47—15 | 27 |
| 2. Ind. s. C. Turzii | 18 | 13 | 1 | 4 | 39—14 | 27 |
| 3. CIL Gherla | 18 | 9 | 5 | 4 | 31—15 | 23 |
| 4. Arieşul Turda | 18 | 9 | 4 | 5 | 30—16 | 22 |
| 5. Dermata Cluj | 18 | 9 | 4 | 5 | 18—11 | 22 |
| 6. Metalul Aiud | 18 | 8 | 3 | 7 | 27—17 | 19 |
| 7. Unirea Dej | 18 | 6 | 6 | 6 | 28—24 | 18 |
| 8. Viit. Tg. Mureş | 18 | 7 | 3 | 8 | 34—21 | 17 |
| 9. Soda Ocna Mureş | 18 | 6 | 5 | 7 | 17—20 | 17 |
| 10. Arieşul C. Turzii | 18 | 5 | 5 | 8 | 12—21 | 15 |
| 11. Tehnofrig Cluj | 18 | 4 | 5 | 9 | 13—25 | 13 |
| 12. Progresul Năsăud | 18 | 4 | 4 | 10 | 21—33 | 12 |
| 13. Minerul Rodna | 18 | 2 | 6 | 10 | 15—57 | 10 |
| 14. Someşul Beclean | 18 | 4 | 2 | 12 | 14—57 | 10 |

**Etapa viitoare :** Arieşul Turda — Viitorul Tg. Mureş, C.I.L. Gherla — Arieşul Cîmpia Turzii, Someşul Beclean — Metalul Aiud, Chimica Tîrnăveni — Soda Ocna Mureş, Progresul Năsăud — Unirea Dej, Tehnofrig Cluj — Minerul Rodna, Industria sîrmei Cîmpia Turzii — Dermata Cluj.

### SERIA A XII-a

Unirea Cristuru Secuiesc — Textila Odorheiul Secuiesc 1—1 (0—1)
Forestierul Tg. Secuiesc — Metrom Braşov 0—2 (0—1)
Torpedo Zărneşti — Minerul Bălan 2—0 (1—0)
Carpaţi Covasna — Carpaţi Braşov 1—0 (0—0)
Politehnica Braşov — Viitorul Gheorghieni 1—1 (0—0)
Colorom Codlea — A.S. Miercurea Ciuc 2—1 (1—0)
Tractorul Braşov — Oltul Sf. Gheorghe 5—0 (1—0)

**(Corespondenţi : L. Ventzel, L. Bucs, C. Chiriac, Fr. Gazdag, G. Lorac, N. Seceleanu şi E. Bogdan).**

| | | | | | | |
|---|---|---|---|---|---|---|
| 1. Metrom Braşov | 18 | 14 | 2 | 2 | 43— 7 | 30 |
| 2. Tractorul Braşov | 18 | 12 | 4 | 2 | 44—10 | 28 |
| 3. Politehnica Braşov | 18 | 7 | 9 | 2 | 23—11 | 23 |
| 4. Torpedo Zărneşti | 18 | 8 | 5 | 5 | 22—18 | 21 |
| 5. Carpaţi Covasna | 18 | 9 | 3 | 6 | 19—20 | 21 |
| 6. Textila Odorhei | 18 | 7 | 5 | 6 | 24—22 | 19 |
| 7. Oltul Sf. Gh. | 18 | 7 | 5 | 6 | 26—30 | 19 |
| 8. Carpaţi Braşov | 18 | 7 | 4 | 7 | 27—22 | 18 |
| 9. Forest. Tg. Sec. | 18 | 6 | 5 | 7 | 17—24 | 17 |
| 10. Viit. Gheorghieni | 18 | 4 | 8 | 6 | 20—30 | 16 |
| 11. Minerul Bălan | 18 | 4 | 7 | 7 | 10—23 | 15 |
| 12. Unirea Cristur | 18 | 3 | 3 | 12 | 15—30 | 9 |
| 13. A S.M. Ciuc | 18 | 2 | 4 | 12 | 14—30 | 8 |
| 14. Colorom Codlea | 18 | 3 | 2 | 13 | 12—39 | 8 |

**Etapa viitoare :** Minerul Bălan — Forestierul Tg. Secuiesc, Unirea Cristuru Secuiesc — Torpedo Zărneşti, Viitorul Gheorghieni — Tractorul Braşov, Textila Odorheiul Secuiesc — Oltul Sf. Gheorghe, Carpaţi Braşov — Colorom Codlea, Metrom Braşov — Carpaţi Covasna, A.S. Miercurea Ciuc — Politehnica Braşov.

# sportul în lume

## LE FIGARO: „NĂSTASE — un jucător aproape invincibil!"

**Presa străină comentează recentele succese ale tenismanului român în Marele Premiu — FILT**

Victoria lui Ilie Năstase în turneul internațional de tenis de la Nisa, a treia obținută în cadrul Marelui Premiu — F.I.L.T., a produs o impresie deosebită în opinia publică sportivă mondială. Comentatorii ziarelor străine și ai agențiilor internaționale de presă subliniază, fără rezerve, marele succes al tenismanului român.

Redactorul de tenis al ziarului parizian **„LE FIGARO"** scrie următoarele în legătură cu turneul de la Nisa: **„Ilie Năstase a dominat cu înalta lui clasă de joc concursul „open" de la Nisa. Precizia și forța loviturilor sale fac din el la ora actuală un jucător aproape invincibil. Românul se află în fața unui mare sezon internațional".**

Corespondentul agenției britanice de știri „REUTER" afirmă că „... **tenismanul român va fi greu de oprit în cursa sa, acum solitară, în fruntea Marelui Premiu al federației internaționale de tenis".**

După cum s-a anunțat Ilie Năstase a preluat conducerea în clasamentul Marelui Premiu F.I.L.T. în urma victoriei repurtate la Nisa. **Năstase** se situează pe primul loc cu 166 puncte, fiind urmat de americanul **St. Smith** — 152 puncte, spaniolii **M. Orantes** și **Gimeno** cu 95 p. și respectiv 94 p.

Urmează: **J. Fillol** (Chile) 55 p. **J. Connors** (S.U.A.) 52 p., **Fr. Pala** (Cehoslovacia) 48 p., **J. Kodes** (Cehoslovacia) și **G. Battrick** (Anglia) 37 p., **P. Barthes** (Franța) 35 p.

În ultimele două finale ale turneului de la Nisa, s-au înregistrat rezultatele: **dublu femei:** Chanfreau, Ebbinhaus — Masthoff, Orth 11—9, 9—11, 6—4; **dublu mixt:** Chanfreau, McMilan-Marzano, Marzano 6—3, 6—2.

★

Cea de a 29-a ediție a campionatelor internaționale ale Italiei au început la Roma pe terenurile de la Foro Italico. Dintre primele rezultate menționăm neașteptata înfrîngere suferită de Ion Țiriac în fața jucătorului italian Matteo cu 6—4, 3—6, 5—7. În alte meciuri Metrevelli (U.R.S.S.) a dispus de Mc Manus (S.U.A.) cu 6—4, 6—2, iar Gorman (S.U.A.) l-a învins pe australianul Fletcher cu 6—4, 3—6, 6—4.

*Noi succese ale călăreților români*

## DUMITRU VELEA A CÎȘTIGAT „MARELE PREMIU AL ORAȘULUI BRATISLAVA"

**BRATISLAVA, 24 (prin telex).** În localitate s-a încheiat concursul internațional de obstacole, care a reunit timp de trei zile călăreți din 7 țări: Ungaria, Polonia, Bulgaria, Austria, România, R.F. a Germaniei și Cehoslovacia. În ultima zi, reprezentanții noștri au obținut noi succese. Astfel, **Dumitru Velea** a triumfat în cea mai importantă probă a concursului, **„Marele premiu al orașului Bratislava"** pe care l-a cîștigat cu calul Viteaz, depășind 48 de adversari. Pe locul al doilea s-a situat austriacul Zebysch cu calul Sasso, iar pe al treilea polonezul **Kowalczyc** cu Chandzar. Au urmat în clasament **Grof** (Ungaria) cu Szenvedely, **Donos** (Cehoslovacia) cu Rip Corby și dr. Hanulay (Bratislava) pe Caravella. Proba pe echipe a fost cîștigată de reprezentanții Poloniei (Kozyck, Kowalczyk, Wawriniak). Echipa României s-a situat pe locul 2, fiind urmată de cea a Ungariei și a Bratislavei. În proba de închidere victoria a revenit polonezului **Kowalczyc** cu Chandzar, urmat de compatriotul său **Kozycki** cu Arbus. **Velea** cu Viorica a ocupat locul 4. Călăreții noștri s-au deplasat la Kiskunhalasz, unde vor participa la un nou concurs de obstacole.

## SCRIMERI ROMÂNI PESTE HOTARE

Turneul individual de floretă-masculin desfășurat la Budapesta în continuarea „Cupei Gaudini" a luat sfîrșit cu victoria sportivului francez Christian Noel care și-a învins — în finală — toți adversarii. Pe următoarele locuri s-au clasat: Simoncelli (Italia) 3 v; 3. Lisewski (Polonia) 2 v; 4. Herder (R.D.G.) 2 v; 5. Schenkel (R.D.G.) 2 v; 6. Magnan (Franța) 1 v.

După cum se vede, în episodul final nu au reușit să se califice nici unul din floretiștii români și nici un reprezentant al țării gazdă.

★

La Minsk, tradiționala competiție internațională a floretiștelor a reunit peste 100 de trăgătoare din U.R.S.S., Ungaria, Polonia, Cehoslovacia, Anglia, Franța, R.F. a Germaniei, Suedia, Cuba, S.U.A. Austria ș.a.

În întrecerea individuală care s-a încheiat cu victoria campioanei mondiale Marie Chantal-Demaille (Franța) sportivele noastre au fost eliminate în primele trei tururi: Văduva, Priscorniță (turul I), Pricop (t. II), Vicol și Bartoș (t. III).

În proba pe echipe, reprezentativa României a cîștigat primul meci cu 10—6 în fața Austriei și a întrecut cu scorul de 9—7 formația Cehoslovaciei. Întrecerea continuă.

## S-A ÎNCHEIAT TURUL CICLIST AL MAROCULUI

**RABAT, 24 (Agerpres).** — Turul ciclist al Marocului a luat sfîrșit cu victoria rutierului sovietic Valeri Lihaciov. El a fost urmat în clasamentul final de Fedor den Hertog (Olanda) — la 13 sec., Strakov (U.R.S.S.) — la 59 sec., Labocha (Polonia) — la 1:04 și Guitard (Franța) — la 1:52.

Ultima etapă a cursei, disputată pe traseul Eljadida — Casablanca, a revenit olandezului Wil Lupens, cronometrat pe distanța de 165 km în 4 h 03:35. În același timp cu învingătorul au sosit Lihaciov, Hamza (Algeria), Esclassan (Franța) etc.

**CAMPIONATELE EUROPENE DE LUPTE LIBERE**

# EMIL BUTU ȘI PETRE POALELUNGI, ÎNVINGĂTORI ÎNAINTE DE LIMITĂ

**KATOWICE, 24 (prin telex, de la trimisul nostru special).**

Odată ce ultimii concurenți prezenți la campionatele europene de lupte libere au efectuat cîntarul oficial, au dispărut numeroase semne de întrebare: va concura la grea Medved sau tînărul Modebadze? Bulgaria, care a deplasat la unele categorii doi și chiar trei luptători, ce formație va alinia? A urmat al doilea moment de neliniște și emoții — cel al tragerii la sorți. Spre neșansa unora dintre luptătorii noștri, sorții le-au desemnat pe cei mai valoroși adversari din categoriile respective. Dar, a venit și cel mai dificil examen: meciurile.

Pe două din cele trei saltele au intrat concomitent doi dintre luptătorii români: Ion Arapu (cat. semimuscă), căruia i-a fost opus Ognian Nikolov (Bulgaria), medaliat cu bronz la campionatele mondiale de anul trecut, vicecampion european la ediția din 1969, și Nicolae Dumitru (cat. cocoș) cu Laszlo Klinga (Ungaria). Arapu, după cîteva momente de tatonare, a prins un picior al adversarului, dar luptătorul bulgar a evitat atacul. În continuare. Arap au repetat procedeul tehnic și, de astă dată, i-a reușit, fixîndu-și adversarul în parter, după care l-a trecut pe acesta prin pod luînd un avantaj de trei puncte. În acest timp, Dumitru conducea și el, dar numai cu 1—0. Totuși în repriza secundă, atît Arapu cît și Dumitru au fost egalați, iar în ultima parte a meciurilor ei au pierdut înainte de limită: Arapu a fost contrat în timp ce încerca să finalizeze un atac din lateral și fixat cu umerii pe saltea, iar Dumitru a primit al treilea avertisment, fiind descalificat.

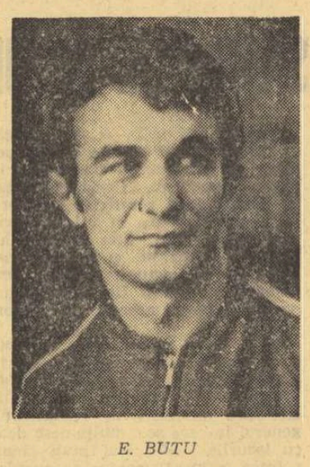

*E. BUTU*

Insuccesul primilor noștri luptători a fost însă compensat de frumoasa evoluție a tînărului debutant Emil Butu (muscă), în meciul său cu apreciatul luptător turc, Salim Bak. Chiar din prima repriză, Butu a atacat cu mult curaj picioarele adversarului, dar Bag, s-a aruncat înafara saltelei și a evitat astfel fixarea. Butu a atacat din nou la picioare, mult mai decis însă și l-a trecut pe luptătorul turc prin pod, deși putea să obțină tușul de care Bak a scăpat ca prin urechile acului. Hotărît să termine cît mai repede partida, Butu a finalizat un salt, în min. 2,23 ducîndu-și adversarul direct cu umerii pe saltea și obținînd un tuș mult aplaudat.

Reprezentantul țării noastre de la cat. semiușoară, Petre Poalelungi, l-a întîlnit pe elvețianul André Chardonnens. Ca și la C.M. de anul trecut, Poalelungi a obținut victoria înainte de limită, de astă dată, Chardonnens accidentîndu-se în min. 2,15, cînd rezultatul era net favorabil luptătorului nostru: 6—1.

Vicecampionul mondial Ludovic Ambruș, l-a învins categoric la puncte (12—4) pe Ioanidis Ștefanos (Grecia).

**Costin CHIRIAC**

## PUNERE LA PUNCT

*O mult așteptată punere la punct și-a făcut loc printre hotărîrile recent încheiatei reuniuni de la Copenhaga, a comitetului director al Federației internaționale de tenis. După cum am anunțat, echipa Republicii Sud-Africane a fost exclusă din actuala ediție a „Cupei Davis". Țara în care se practică oficial discriminarea rasială, în toate domeniile de activitate, inclusiv sportul, nu este primită în tradiționala — și cea mai mare — întrecere a rachetelor.*

*Hotărîrea era așteptată, cerută de întreaga opinie publică. Aceeași țară, care n-are drept de participare la Olimpiadă și la alte competiții mondiale de anvergură, încearcă de mai multă vreme să reintre în circuitul marilor întreceri, făcînd breșă în tenis, acolo unde a deținut cîndva o poziție printre fruntași. Exclusă încă de la ediția din 1969 a „Cupei Davis", echipa Africii de Sud a făcut de atunci încercări zadarnice de a reveni în competiție. Anul acesta — spre surprinderea tuturor — organizatorii se grăbiseră să-i oficializeze reprimirea, înscriind formația R.S.A. în coada grupei B a zonei europene. Fixarea Portugaliei ca primă adversară (trasă la sorți...) avea și ea semnificații transparente, alăturarea cu o țară colonialistă asigurînd, chipurile un start fără incidente.*

*Dar dacă portughezii, amici cu promotorii politici de apartheid, nu aveau nimic de spus la acest subiect, ceilalți participanți n-au ezitat să-și exprime fățiș părerea. Un val de proteste s-a ridicat împotriva readmiterii sud-africanilor în întrecerile „Salatierei de argint". Mai multe țări — printre care Cehoslovacia, U.R.S.S., Suedia — au anunțat că se vor retrage din competiție, în caz că reprezentanții rasismului oficializat vor pătrunde pe terenurile celei mai frumoase competiții de tenis.*

*A fost nevoie de această reuniune specială a F.I.L.T. pentru a soluționa problema, pe premise de rațiune și principialitate. Se știe, cu 5 voturi contra 2 forul suprem al tenisului a pus la locul lor pe tenismenii sud-africani. Adică în afara întrecerilor pentru „Cupa Davis". Acestea pot continua acum, într-o atmosferă curată, propice performanței.*

*Nu putem decît să ne exprimăm surprinderea că s-a ajuns la o asemenea situație, necesitînd intervenția de urgență a celor în drept, pentru a repara ceea ce decizia pripită a altora stricase de la început.* De ce se insistă pe o teză potrivnică realității și vieții? Cine are interes să tulbure buna desfășurare a unei competiții sportive de succes?

*Evident, îi cunoaștem prea bine pe toți acești susținători ai rasiștilor de la Pretoria, acei care pledează pentru toleranță în viața internațională față de „inventatorii" celor mai intolerante practici, la ei acasă.*

*Lor le putem spune, cu certitudine, că atîta timp cît Republica Sud-Africană nu va fi primită printre participanții la Jocurile Olimpice, ea rămîne indezirabilă și în tenis.*

**Radu VOIA**

## SUCCESUL CAMPIONATELOR INTERNAȚIONALE DE SĂRITURI ÎN APĂ BUCURĂ ȘI... OBLIGĂ

Sportul săriturilor de la trambulină în apă, destul de puțin cunoscut și răspîndit în țara noastră, a demonstrat, cu prilejul campionatelor internaționale, desfășurate timp de două zile în modernul bazin „23 August", că merită toată considerația. Întrunind un mănunchi de sportivi din șase țări — Austria, Bulgaria, R.D. Germană, R.F. a Germaniei, Ungaria și România — unii cu performanțe pe plan internațional, alții în curs de afirmare, întrecerile au oglindit spectaculozitatea salturilor executate de adevărați virtuozi și curajoși, care au smuls deseori ropote de aplauze. A fost, după cum au mărturisit absolut toți antrenorii și tehnicienii aflați în aceste zile la București, un adevărat festival al săriturilor în apă, prin care s-a făcut o splendidă propagandă pentru această ramură a natației.

De altfel, punctajele cu care au fost consemnate rezultatele finale dovedesc cu prisosință valoarea competiției. Patru concurenți la platformă bărbați și cîte trei la celelalte probe au depășit baremurile internaționale impuse de F.I.N.A. pentru participarea la Jocurile Olimpice de la München. Și printre aceștia, spre satisfacția noastră, se află și sportivii români Melania Decuseară (platformă și trambulină), Sorana Prelipceanu (trambulină), Ecaterina Dumitriu (platformă) și Ion Ganea (trambulină și platformă). De altfel, se poate spune că, prin evoluția lor, cei patru săritori și-au confirmat valoarea internațională (doar față de Ecaterina Dumitriu manifestăm rezerve, deoarece salturile ei nu au, încă, siguranța necesară unei competiții de anvergură), promițînd comportări notabile la viitoarele întreceri ale sezonului (printre altele, concursurile de la Rostock și Bolzano). Firește, reprezentanții țării noastre mai au mult de lucru pînă la finisarea tuturor salturilor incluse în programul lor și despre care trebuie să precizăm că (ne referim la cele „libere", bineînțeles) se ridică, prin gradul lor de dificultate, la un înalt nivel. Dar tocmai acest lucru obligă la desăvîrșirea lor, numai astfel evitîndu-se surprizele în momentele decisive, așa cum s-a petrecut la platformă bărbați, unde Ion Ganea a ratat ultima săritură pierzînd astfel primul loc.

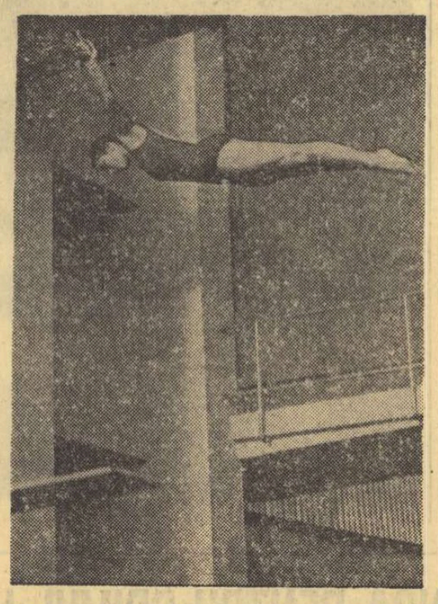

*Sorana Prelipceanu într-un salt contra-trambulinei, o specialitate a tinerei ordonțe.*

Foto: Paul ROMOȘAN

Pe lîngă aceste constatări îmbucurătoare, campionatele internaționale ale României ne-au prilejuit, însă, și unele observații mai puțin plăcute. Ne referim, de pildă, la viitorul lotului reprezentativ Sorana Prelipceanu, Ecaterina Dumitriu și Vasile Nedelcu au fost cei care au arătat reale perspective. Ceilalți participanți, Gerhard Fabich și Ion Ilieș (acesta din urmă are scuza faptului că a concurat bolnav), au fost cu mult sub nivelul pretențiilor internaționale. Și, dacă privim mai în urmă, vedem că rezerva tinerilor săritori este foarte săracă, singurul nume de reținut fiind Alexandru Bagiu din Oradea.

Puțin, foarte puțin chiar, dacă ținem seama de îmbunătățirea condițiilor de pregătire din ultimii ani, mai precis de faptul că la București și la Cluj antrenorii de sărituri au la dispoziție bazine moderne, în care se pot antrena mult mai mulți copii și juniori ca pînă acum. În capitală, însă, se bate pasul pe loc și chiar și la Sibiu, centru cu o puternică tradiție în sărituri, se observă o stagnare. Ca să nu mai vorbim de Cluj, unde absența unui antrenor calificat face imposibil progresul în acest sport de pură tehnicitate. Doar la Oradea se simte un revirment puternic, deși aici condițiile de pregătire nu sînt dintre cele mai strălucite, ba s-ar putea spune, chiar dimpotrivă.

Să sperăm, însă, că succesul campionatelor internaționale va fi un stimulent în munca antrenorilor, a comisiilor județene, a celor chemați să contribuie la dezvoltarea acestui sport. Competiția de la București a demonstrat că unii săritori au o valoare certă, dar, în același timp, a reliefat golul dintre fruntași și ceilalți practicanți ai salturilor în apă. În această privință, așteptăm și poziția federației de specialitate.

**D. STANCULESCU**

## ÎNTÎLNIREA DE NATAȚIE ANGLIA — UNGARIA

**LONDRA, 24 (Agerpres).** — Desfășurată la Leeds, întîlnirea internațională de natație dintre selecționatele Angliei și Ungariei s-a încheiat cu scorul de 187—160 puncte în favoarea gazdelor.

Performerul meciului a fost înotătorul maghiar Andras Hargitay, care în cele două zile de concurs a cîștigat cinci probe. În ultima zi a competiției, Andras Hargitay a terminat învingător în probele de 200 m fluture — 2:08,7 și 400 m mixt 4:39,4.

Alte rezultate: **masculin:** 400 m liber — Brinkley (Anglia) 4:14,1; 100 m bras — O'Connell (Anglia) 1:08,6; 100 m spate — Cseh (Ungaria) 1:01,2; **feminin:** 100 m spate — Gyarmaty (Ungaria) — 1:08,6; 400 m liber — Green (Anglia) — 4:44,0; 100 m fluture — Turoczy (Ungaria) — 1:08,4.

## GRUPELE TURNEULUI OLIMPIC DE HANDBAL

Turneul olimpic de handbal, competiție care stîrnește un deosebit interes atît prin noutatea sa (reapare în circuitul marilor confruntări internaționale după 36 de ani), cît mai ales prin echilibrul de forte existent între majoritatea formațiilor participante, are acum alcătuirea stabilită. Se știe, de pildă, că **selecționata României face parte din grupa C, alături de reprezentativele R. F. a Germaniei, Norvegiei și Spaniei.** Iată și alcătuirea celorlalte grupe preliminarii: **GRUPA A: Danemarca, Suedia, U.R.S.S., Polonia; GRUPA B: R. D. Germană, Cehoslovacia, Islanda, Tunisia; GRUPA D: Iugoslavia, Ungaria, Japonia, S.U.A.**

Deci, după consumarea (să sperăm, cu bine pentru echipa noastră!) a preliminariilor, handbaliștii români vor avea în față, în cea de a doua grupă semifinală, primele două clasate din grupa D, mai mult ca sigur echipele Iugoslaviei și Ungariei.

*Tragerea cu frînghia — exercițiu fizic folositor și amuzant — este larg practicată în R. P. Chineză, cu prilejul festivităților populare. Fotografia alăturată — transmisă de agenția CHINA NOUĂ — ne arată tinere sătence din comuna Peiling (provincia Kiangsu) participînd, cu elan, la o asemenea întrecere.*

## CONCURSUL INTERNAȚIONAL DE DIRT-TRACK DE LA SOFIA

**SOFIA 24 (Agerpres).** — Pe pista stadionului „Vitoșa" din Sofia s-a disputat concursul internațional de dirt-track pentru premiul ziarului „Narodna Mladej". La individual, victoria a revenit lui Anatoli Mironov (U.R.S.S.) cu 15 puncte. Clasament pe echipe: 1. U.R.S.S. — 29 puncte; 2. Bulgaria — 25 puncte; 3. Austria — 18 puncte; 4. **România** — 16 puncte; 5. Bulgaria (formația secundă) — 15 puncte; 6. Ungaria — 5 puncte; 7. Iugoslavia — 2 puncte.

## TELEX

**Selecționatele de tenis de masă ale R.P. Chineze** și-au continuat turneul în SUA, întîlnind în orașul Memphis, o selecționată americană. S-au disputat zece partide, fiecare echipă cîștigînd cîte cinci. În continuarea turneului, sportivii chinezi vor evolua la Los Angeles.

■

**Tradiționalul cros al ziarului „Pravda"**, desfășurat anul acesta la Chișinău, a reunit la startul diferitelor probe peste 1 200 de concurenți. Proba seniorilor, disputată pe distanța de 8 000 m, a fost cîștigată de Ivan Parlui cu timpul de 23:04,8. La senioare, pe distanța de 2 000 m, a terminat învingătoare Tatiana Kazankina, cronometrată în 6:01,0.

■

**Reprezentativa de tenis a statului Chile** s-a calificat în finala zonei americane a „Cupei Davis". În semifinala ce se desfășoară la Rio de Janeiro, tenismanii chilieni conduc cu 3—1 echipa Braziliei. Punctul decisiv calificării a fost obținut de Jaime Pinto Bravo, care l-a învins cu 6—3, 2—6, 6—2, 6—2 pe Edson Mandarino. În ultima partidă de simplu se vor întîlni Jaime Fillol și Thomas Koch.

■

**La o săptămînă după ce a cîștigat cursa Liège — Bastogne — Liège**, cicliștii belgian Eddy Merckx și-a adjudecat o altă probă clasică „La Fleche Wallonne", performanță realizată în trecut doar de elvețianul Ferdinand Kubler și belgianul Stan Okkers. Disputată între Verviers și Marcinelle (249.500 km), cursa s-a terminat cu sprintul unui pluton masiv. Merckx întrecîndu-i cu o lungime de bicicletă pe francezul Poulidor. Pe locul trei s-a clasat Vanweste (Belgia) — toți cu timpul de 6h 25:00. În urma acestei victorii, Eddy Merckx conduce în trofeul „Super Prestige-Pernod" cu 173 p, secundat de Poulidor — 120 p.

■

**În cadrul concursului internațional de atletism, desfășurat la Lawrence** (Kansas) în prezența a circa 40 000 de spectatori, americanul Jim Ryun, recordman mondial în probele de 1 500 m și o milă, a stabilit cea mai bună performanță mondială a sezonului în cursa de o milă cu timpul de 3:57,1. Proba de săritură cu prăjina s-a încheiat cu victoria recordmanului mondial Kjell Isaksson (Suedia), care a trecut peste stacheta înălțată la 5,31 m. Pe locul doi, cu același rezultat, s-a clasat compatriotul său Hans Lagerquist, urmat de americanul Bob Seagren cu 5,20 m. Sprinterul american Herb Washington a cîștigat cursa de 100 yarzi plat cu timpul de 9,2.

■

**La Ankara, în cadrul turneului de calificare pentru campionatul european de baschet** (juniori) s-au întîlnit formațiile Cehoslovaciei și R.F. a Germaniei. Victoria a revenit baschetbaliștilor cehoslovaci cu scorul de 79—61 (40—30).

## CAMPIONATE DE FOTBAL ÎN EUROPA

**BULGARIA** (etapa a 24-a): T.S.K.A. — Akademik 5—2 (Jekov a înscris 3 goluri), Levski Spartak — Spartak Plovdiv 3—1 (toate golurile învingătorilor au fost marcate de Mitkov), Lokomotiv Sofia — Marek 4—0 (toate golurile au marcate de A. Mihailov), Lokomotiv Plovdiv — Cerno More 1—2, Dunav — Slavia 1—0, Trakia — Botev 1—0, Cernomoreț — J.S.K. Spartak 1—1, Laskov — Etar 2—1, Ceardafon — Beroe 3—1. În claasment: 1. T.S.K.A. 40 p, (golaveraj 55—20), 2. Levski, Spartak 36 p, (51—17), 3. Lokomotiv 29 p, (31—20), 4. Beroe 29 p, (44—36), 5. Slavia 27 p, (34—26) etc.

**GRECIA:** A.E.K. — Ethnikos 1—0; Panionios — Veria 3—1; Olympiakos Pireu — Apollon 4—1; P.A.O.K. — Fostir 4—2; Aris — Olympiakos Volos 1—0; Kavala — Panathinaikos 1—1; Pierikos — Panahaiki 1—1; Trikala — Heraklis 1—0; Egaleo — Olympiakos Nicosia 1—0. Clasament: 1. **Panathinaikos** — 72 p, 2. **A.E.K.** — 68 p, 3. **Olympiakos Pireu** — 68 p.

**SPANIA** (etapa a 31-a): Real Madrid — Gijon 1—0; Las Palmas — Atletico Madrid 1—0; Espanol Barcelona — Betis 3—0; Real Sociedad — Celta Vigo 0—0; Malaga — Sabadell 1—0; Atetico Bilbao — Cordoba 1—0; C.F. Barcelona — Sevilla 2—1; Deportivo Coruna — Granada 2—0; Valencia — Burgos 1—0. Clasament: 1. **Real Madrid** — 45 p, 2. **C.F. Barcelona** — 41 p, 3. **Valencia** — 39 p.

**FRANȚA** (etapa a 32-a): Angoulême — Marseille 2—3; Sochaux — St. Germain Paris 0—2; Nîmes — Lille 5—2; Nantes — Lyon 2—0; Nice — Nancy 1—0; Bastia — Bordeaux 1—0; Metz — Monaco 4—0; Reims — Ajaccio 3—1; St Etienne — Angers 0—1. Clasament: 1. Marsilia — 46 p, 2. Nîmes — 41 p, 3. Sochaux — 39 p.

**OLANDA** (etapa a 30-a): Vitesse — Volendam 1—0; F.C. Twente — Feyenoord Rotterdam 1—0; Ajax Amsterdam — F.C. Utrecht 4—0; F.C. den Bosch — Telstar 1—0; Sparta Rotterdam — Go Ahead Deventer 3—1; Excelsior Rotterdam — D.W.S. Amsterdam 0—2; F.C. Groningen — Nec Nijmegen 2—2; P.S.V. Eindhoven — Nac Breda 2—0; F.C. den Haag — M.V.V. Maastricht 3—3. Clasament: 1. **Ajax** — 55 p, 2. **Feyenoord** — 48 p, 3. **Sparta** — 43 p.

**CEHOSLOVACIA** (etapa a 20-a): Lokomotiv Kosice — Jednota Trencin 1—0; Z.V.L. Jilina — Tatran Prešov 4—1; Slavia Praga — A.C. Nitra 1—0; Banik Ostrava — T.Z. Trijinec 5—0; Zbrojovka Brno — V.S.S. Kosice 3—2; Sklo Union Teplice — Sparta Praga 1—1; Slovan Bratislava — Spartak Trnava 2—2; Dukla Praga — Inter Bratislava 1—0 (ultimele două partide s-au disputat joi). Clasament: 1. **Slovan Bratislava** — 29 p, 2. **V.S.S. Kosice** — 28 p, 3. **Dukla Praga** — 25 p.

**ÎN PRELIMINARIILE OLIMPICE**

La Tunis s-a disputat primul meci dintre selecționatele Tunisiei și Marocului contînd pentru preliminariile turneului olimpic. Partida s-a încheiat cu un rezultat de egalitate: 3—3 (2—2).

## AGENDA SĂPTĂMÎNII

24—30 **LUPTE** — C. E. greco-romane și libere, la Kattowice

24—1.V. **TENIS.** — Campionatele internaționale ale Italiei, la Roma

25 **AUTO.** — Cursa de 1000 km de la Monza (Italia)

26 **FOTBAL.** — Preliminarii olimpice: **Iugoslavia — R. D Germană.** Meciuri amicale: **Scoția — Peru, Cehoslovacia — Luxemburg.**

27—30 — **AUTO.** — Raliul Marocului.

28 **FOTBAL.** — Meci amical: **Iran—Peru**

28—30 **NATAȚIE.** — Concurs internațional de înot și turneu internațional de polo, la Belgrad.

28—14.V. **CICLISM.** — Turul Spaniei

29 — **FOTBAL.** — C. E. (sferturi de finală): **Ungaria — România, Italia — Belgia, Anglia — R.F.G.** Preliminarii C.M.: **Austria — Malta.**

29—30. **POPICE.** — Meci Iugoslavia — România și turneu internațional, la Zagreb.

30 **FOTBAL.** — C.E. (sferturi de finală): **Iugoslavia — URSS.**

# VEȘTI DIN ȚĂRILE SOCIALISTE

## HALTEROFILII POLONEZI SÎNT REDUTABILI

Nu mai este un secret pentru nimeni: de o bună bucată de vreme una dintre cele mai puternice echipe de haltere din lume este cea a Poloniei, în frunte cu **Waldemar Baszanowski**, în repetate rînduri campion și recordman al lumii. Peste puțină vreme, mai precis în prima jumătate a lunii mai, halterofilii polonezi vor fi prezenți în țara noastră, la Constanța, cu prilejul campionatelor europene.

Întrecerea constituie o etapă deosebit de importantă în vederea competiției supreme de anul acesta, J.O. de la München. Ca și faintea Olimpiadei din Mexic, halterofilii polonezi își vor desăvîrși pregătirile la Font-Romeu, în Franța. Timpul petrecut acolo în 1968 a avut repercusiuni deosebit de favorabile și se așteaptă ca și anul acesta urmările acestui stagiu de pregătire să fie la fel de fructuoase.

Sportivii pregătiți de antrenorii **Roguski** și **Dziedzik** se prezintă cu o carte de vizită bogată. De pildă, anul trecut, la Lima, ei au obținut două medalii de aur (**Smalcerz**, la „muscă" și **Kaczmarek** la „ușoară") două de argint („cocoșul" **Trebicki** și „ușorul" **Baszanowski**), în timp ce la europenele de la Sofia s-au arătat, de asemenea, printre cei mai puternici.

Pentru C.E. de la Constanța, ca și pentru J.O. de la München, se află în pregătire două echipe: una olimpică și alta de speranțe. Cei mai buni vor fi aleși dintre: **Janus Mackeiwicz** (24 ani) și **Zigmund Smalcerz** (30 ani) — cat. muscă; **Walter Szoltysik** (29 ani) și **Henry Trebicki** (31 ani) — cat. cocoș; **Jan Woinowski** (25 ani), **Mieczyslav Nowak** (35 ani), **Kazimierz Czarnecki** (23 ani), **Gregorz Ciura** (19 ani) — cat. până: **Waldemar Baszanowski** (36 ani), **Zbigniew Kaczmarek** (25 ani) — cat. ușoară; **Henryk Stepak** (27 ani) — cat. mijlocie; **Norbert Ozimek** (26 ani), **Czeslav Paterka** (28 ani), **Stepan Sochalski** (23 ani) — cat. semigrea; **Marek Golab** (30 ani) — cat. grea.

Antrenorii **Roguski** și **Dziedzik** vor să înscrie cîte doi sportivi la cel puțin două categorii, așa cum au făcut anul trecut la Lima, cînd **Kaczmarek** a cucerit titlul mondial înaintea lui **Baszanowski**.

## DOCUMENTELE PRIETENIEI

La sediul editurii sovietice **„Educație fizică și sport"** din Moscova s-a inaugurat expoziția cărții sportive cehoslovace, care s-a bucurat de un remarcabil succes. Sînt expuse producțiile a două edituri specializate, **„Olympia"** din Praga și **„Sport"** din Bratislava. În admirabile condiții grafice sînt publicate sute de titluri de cărți, aparținînd celor mai variate discipline sportive. Interesante sînt traducerile reciproce din literatura sportivă sovietică în limbile cehă și slovacă și zecile de lucrări de specialitate editate direct în limba rusă, creîndu-se astfel un admirabil sistem de informare în ambele sensuri, cu privire la cele mai noi metode și sisteme de pregătire.

De un mare interes se bucură și fotografiile-document expuse, dintre care le remarcăm pe cele ce fixează momentele primei Spartachiade organizate în Cehoslovacia, în anul 1921, ca și imaginile celor ce au înființat prima Federație proletară de educație fizică, la Praga, în 1926. O fotografie foarte rară, reprezintă vizita făcută dinamoviștilor din Moscova de o echipă de fotbal cehoslovacă. Interpret al delegației cehe era neuitatul Iulius Fucik.

Expoziția este vizitată zilnic de un numeros public, fiind socotită drept o manifestare a prieteniei sportive dintre cele două țări.

Redacția și administrația: București, str. Vasile Conta nr. 16; telefoane: centrală 11.10.05, secția corespondenți 11.51.09, interurban 72 și 286; telex: sportrom buc. 180. Tiparul „I. P. „Informația", București 40.368

PROLETARI DIN TOATE ȚĂRILE, UNIȚI-VĂ!

# Sportul

ZIAR AL CONSILIULUI NAȚIONAL PENTRU EDUCAȚIE FIZICĂ ȘI SPORT

ANUL XXVIII — Nr. 7038 | 4 PAGINI 30 BANI | Miercuri 26 aprilie 1972

*În organizarea comitetelor U.T.C.*

*ale sectoarelor Capitalei*

## MULTIPLE MANIFESTAȚII CU CARACTER SPORTIV ȘI RECREATIV

În cinstea zilelor de 1 și 2 Mai, comitetele U.T.C. ale sectoarelor din municipiul București au alcătuit pentru zilele de 28, 29, 30 aprilie, 1 și 2 mai, interesante și atractive programe cu caracter sportiv adresate tuturor amatorilor. Astfel, în organizarea comitetului U.T.C. al sectorului 3, la baza sportivă Metalul va avea loc pe data de 28 aprilie la ora 15,30, crosul *„Să întîmpinăm 1 Mai"*, la startul căruia se anticipează a fi prezenți numeroși tineri. Între zilele de 29 aprilie — 2 mai, mai mult de 300 de amatori de drumeție vor participa la excursii pe Valea Prahovei și tot în aceste zile se va desfășura, la Pădurea Pustnicul un concurs de orientare turistică.

Liceele și școlile profesionale din sectorul 2, prin reprezentativele lor, își vor disputa în ziua de 29 aprilie, pe stadionul Colentina, *„Cupa 1 Mai"* la volei (fete) și fotbal (băieți).

Comitetul U.T.C. din sectorul 8 va organiza în Parcul copilului, pe data de 2 mai, începînd de la ora 10, o adevărată serbare cîmpenească. Tot atunci, stadionul Olimpia (sectorul 4) va găzdui o serbare sportivă, a cărei deschidere festivă va avea loc la ora 9. În continuare, aproximativ 5 000 de tineri se vor întrece sau vor asista la interesante întîlniri de fotbal feminin, handbal (băieți și fete), baschet (fete), volei (băieți și fete), box (cu participarea asociațiilor sportive Voința și Olimpia), judo, haltere, ciclism și tir cu arcul.

La nivelul municipiului București, prin intermediul Biroului de turism pentru tineret, se vor organiza între datele de 29 aprilie — 2 mai excursii atît pe itinerariile montane interne, cît și în străinătate. În aceste acțiuni vor fi cuprinși aproximativ 4 700 de tineri.

## IAȘUL SPORTIV PREGĂTEȘTE UN FRUMOS PROGRAM

În contextul activităților prilejuite de 1 Mai, sportul este și în Iași la loc de cinste. La Consiliul județean pentru educație fizică și sport, **prof. Ion Iacob, vicepreședinte al acestui organ,** ne-a pus la dispoziție un plan al activităților sportive ce vor avea loc. Un plan bogat și atractiv prin conținutul lui.

În afara competițiilor oficiale în care vor fi angrenate echipele în ziua de 30 aprilie, iubitorilor de sport le vor fi oferite și alte întreceri cu caracter recreativ, fiecăruia, putem spune, după gust și dorință. Se vor disputa întreceri dotate cu „Cupele 1 Mai" la fotbal, volei, handbal și baschet. Vor avea loc simultane de șah și demonstrații la mai multe discipline sportive.

Dar să recapitulăm programul întrecerilor și să punctăm cîteva din acțiunile ce vor avea loc. Terenul Clubului sportiv muncitoresc va găzdui jocurile de baschet, cel de la Penicilina partidele de fotbal, iar terenurile de la Voința vor fi în zilele de 1 și 2 mai ale handbalului. Arena de la Nicolina va găzdui „Cupa 1 Mai" la popice. Tot la Voința se vor disputa meciurile de volei. La clubul C.F.R., față-n-față cu amatorii de șah, se vor afla sportivii de la Medicina, în cadrul simultanului ce va fi dat aici. Pe terenurile Iașului vor mai evolua luptătorii, scrimerii și judokanii. Se vor afla în toiul întrecerilor sportivi de la Unirea, Textila, C.S.M., Universitatea, Voința, Medicina, Siderurgistul.

La cîțiva kilometri de Iași, într-o zonă de o rară frumusețe, oamenii, prin munca lor entuziastă, au completat splendidul decor cu o minunată bază de agrement. E vorba de zona de la lacul Ciric, mult îndrăgită de cei ce doresc să-și petreacă timpul liber. Aici, pe luciul apei, vor începe să alunece bărcile și hidrobicicletele. Un alt loc ce va fi cu siguranță populat se află în zona Bucium. E vorba de pădurea Repedea, unde în splendidul decor natural de aici vor avea loc programe cultural-sportive, în cadrul cărora muzica și dansul își vor da întîlnire cu sportul.

Cu siguranță că demonstrațiile de lupte, judo și box ale sportivilor de la Nicolina, Școala sportivă, Unirea și Terom vor primi aplauze la scenă deschisă.

În zilele de 1 și 2 mai, la Iași și în împrejurimi, în locuri atît de frumoase și îndrăgite de localnici, iubitorii sportului și ai drumeției vor petrece clipe de neuitat. În aceste zile de sărbătoare, la Iași, sportul va ocupa un loc prioritar în preocupările locuitorilor orașului.

**Constantin ALEXE**

*Dembrovschi și Dinu în atac, urmăriți îndeaproape de Cadar și Ealint, sub privirile atente ale lui* Lupescu *(Fază din jocul de verificare Lotul național — Steagul roșu 3—2)*

Foto: S. BAKCSY

**REVENIT, IERI, ÎN CAPITALĂ DE LA POIANA BRAȘOV**

## LOTUL NAȚIONAL DE FOTBAL SUSȚINE ASTĂZI UN JOC-ȘCOALĂ CU ECHIPA DE TINERET DINAMO

● Nunweiller — complet refăcut ● S-a renunțat la Pescaru ● Plecarea la Budapesta — mîine dimineață

Ieri, la ora prînzului, lotul național s-a înapoiat în Capitală, venind de la Poiana Brașov, unde a efectuat o primă etapă de pregătire, înaintea meciului cu reprezentativa Ungariei.

În ultima zi a șederii în frumoasa stațiune turistică de la poalele Cristianului Mare, programul tricolorilor a cuprins activități specifice refacerii și îmbunătățirii capacității de efort, după partida susținută în compania Steagului roșu. Astfel, luni dimineață jucătorii au participat la o plimbare de două ore, în grup, prin împrejurimile Poianei Brașov; iar în după-amiaza aceleiași zile au efectuat un antrenament cu caracter individualizat, în cadrul căruia au fost solicitați, în special, aceia dintre selecționabili mai puțin folosiți în jocul de verificare de duminică.

Ziua de ieri, marți, a fost rezervată, în prima sa jumătate, deplasării cu autocarul la București; iar după-amiază, unui antrenament general cu profil fizico-tehnic, de intensitate medie și strict individualizat. A participat lotul celor 17 jucători, inclusiv Nunweiller VI, complet refăcut după întinderea suferită săptămîna trecută. (La Pescaru s-a renunțat).

În cursul dimineții de astăzi are loc o ședință teoretică de pregătire, prilej cu care va fi analizată comportarea în ansamblu și individuală a jucătorilor în meciul-test susținut cu Steagul roșu.

După-amiază, lotul va susține un joc-școală, de fapt ultimul antrenament în țară pînă la plecare, programată pentru mîine dimineață, cu avionul, spre Budapesta. Adversarul tricolorilor în întîlnirea de astăzi va fi formația de tineret a clubului Dinamo. Echipa probabilă în care antrenorul Angelo Niculescu va începe această partidă va fi următoarea: **Răducanu — Sătmăreanu, Lupescu, Dinu, N. Ionescu (Deleanu) — Dumitru, Nunweiller VI — Lucescu, Dembrovschi, Domide, Iordănescu. (M.I.)**

## „CUPA CIBO" LA CICLISM A DEBUTAT CU O ETAPĂ ANIMATĂ

**BRAȘOV, 25 (prin telefon, de la corespondentul nostru).** 42 de alergători — cotați printre cei mai buni în ciclismul românesc — s-au prezentat marți dimineață la startul primei etape a competiției de fond **„Cupa CIBO".** Organizată pentru pregătirea și verificarea potențialului rutierilor din loturile naționale, întrecerea a corespuns ca ritm și desfășurare (numeroase tentative au punctat cei 84 km ai etapei).

Traseul primei zile: Brașov — Sf. Petru — Bod — Hărman — Brașov (de două ori) cu sosirea în Poiana Brașov. În turul doi, plutonul s-a fragmentat sub acțiunea unor rutieri tineri. În frunte a rămas un grup de 22 de alergători. Pe străzile Brașovului, înaintea urcușului spre Poiană, a fost declanșată acțiunea decisivă: au evadat **G. Negoescu, Cristian Tudoran, N. David** și **St. Szekely.** Pe serpentinele spre sosire, Szekely și Tudoran nu au rezistat însă ritmului și au rămas. Ceilalți doi au continuat lupta cu plutonul și au reușit performanța de a-l învinge. Clasament:

1. N. David (Mureșul Tg. Mureș) 2 h. 11:17; 2. G. Negoescu (Steaua) la 2 s; 3. Alex. Sofronie (Dinamo) la 8 s; 4. V. Burlacu (Olimpia), 5. Șt. Cernea (Olimpia), 6. Al. Zaroschi (Dinamo), 7. Fr. Gera (Metalul Plopeni), 8. P. Dolofan (Steaua) — toți la 23 s; 9. M. Virgil (Metalul Plopeni), 10. S. Suditu (Olimpia), 11. C. Ciocan (Voința) — toți la 30 s.

Etapa a II-a a „Cupei CIBO" se dispută mîine (n.r. astăzi) pe un circuit de 1,6 km. în Poiana Brașov, pe care alergătorii îi vor acoperi de 25 de ori. Startul se va da la ora 10.

**C. GRUIA**

*În continuă ascensiune, pe parcursul ultimelor zile,* Viorel Sotiriu *(Steaua) devine un adversar incomod pentru oricare dintre tenismenii noștri*

Foto: Theo MACARSCHI

**Puncte de reper după „Turneul celor 8"**

## CINE URCĂ, CINE COBOARĂ, PE SCARA TENISULUI?

**Peste cîva mai mult de o săptămînă, echipa țării va lua mult așteptatul start în actuala ediție a „Cupei Davis". Un start pe care-l dorim însoțit și acum de acele remarcabile succese, înscrise în palmaresul primelor noastre rachete la ultimele lor apariții în competiția supremă a tenisului.**

Alcătuirea echipei României este cunoscută. Titularilor de necontestat **Ilie Năstase** și **Ion Țiriac,** li se alătură de această dată **Petre Mărmureanu** și **Toma Ovici.** Un „cvartet" puternic și — avem impresia — mai omogen față de unele formule anterioare. Ultimii doi nominalizați s-au făcut cunoscuți după turneul de selecție din Capitală, care ne-a reținut atenția pe parcursul întregii săptămîni trecute.

A fost o selecție judicioasă? Mai mult ca oricînd, desigur. O dovedesc net rezultatele înscrise pe tabloul cuprinzînd cele 8 nume puse în discuție. Mărmureanu a cules victorii în serie neîntreruptă — în total șapte — iar Ovici a suferit o singură înfrîngere, în fața acestuia, dispunînd în schimb de toți ceilalți șase competitori.

Cunoscuta controversă — aceea

**Radu VOIA**

*(Continuare în pag. a 4-a)*

*VINERI ȘI SÎMBĂTĂ, LA „FLOREASCA"*

## ROMÂNIA — CANADA LA GIMNASTICĂ FEMININĂ

Vineri și sîmbătă, sala Floreasca din Capitală va găzdui întîlnirea internațională de gimnastică dintre echipele reprezentative feminine ale României și Canadei. După finala campionatului național pe echipe (de la Galați) și la două săptămîni de la „internaționalele" României, acesta este al treilea examen pe care-l susțin în acest sezon gimnastele noastre fruntașe.

Din punct de vedere al rezultatului, este mai presus de orice îndoială că sportivele canadience nu vor pune nici un fel de probleme selecționatei noastre. La campionatele mondiale de la Ljubljana, din 1970, echipa României a devansat cu 20 de puncte reprezentativa Canadei (clasată pe locul 12), ceea ce ne îndreptățește să sperăm că în meciul de la finele săptămînii componentele formației române vor evolua degajat, putînd astfel să-și valorifice întreaga gamă a posibilităților lor.

Echipa Canadei, care a sosit luni seara în Capitală, a efectuat marți dimineața un prim antrenament la care au participat următoarele gimnaste: **Jennifer Diachun, Lise Arsenault, Teresa McDonnell, Nancy McDonnell, Susan Buchanan, Sharon Tsukamoto** și **Janett Terry.**

Gimnastele românce se pregătesc la sala de la „23 August", echipa noastră urmînd a fi alcătuită din lotul olimpic: **Elena Ceampelea, Alina Goreac, Anca Grigoraș, Mariana Gheciov, Felicia Dornea, Ștefania Bacoș, Marcela Păunescu, Maria Antinie, Rodica Sabău.**

*Jennifer Diachun, campioana Canadei, la antrenamentul de ieri dimineață*

## HANDBALIȘTII DE LA UNIVERSITATEA BUCUREȘTI JOACĂ LA VIENA

În cursul după-amiezii de ieri a părăsit Capitala echipa masculină de handbal a Universității București, care efectuează un turneu de mai multe jocuri în Austria, pe perioada 25 aprilie — 2 mai. Handbaliștii bucureșteni vor juca la Viena cu echipe din prima ligă a campionatului Austriei.

Din lotul studenților fac parte, printre alții, jucătorii *Voinea, Cosma, Ștef, Anton, Cîrlan, Tale* și *Banciu,* echipa fiind însoțită de antrenorul emerit *Eugen Trofin*

*DUMINICĂ, ÎN GIULEȘTI*

## ECHIPA DE RUGBY A ROMÂNIEI ÎNTÎLNEȘTE SELECȚIONATA MAROCULUI

După cum s-a mai anunțat, duminică echipa națională de rugby a României debutează în noua ediție a **„Cupei națiunilor — F.I.R.A.",** jucînd la București cu reprezentativa Marocului. Partida va avea loc pe stadionul Giulești, începînd de la ora 17.

Echipa țării noastre va fi formată astă-seară în urma jocului de antrenament, care va avea loc pe terenul Constructorul (ora 16). Formația probabilă va întîlni cu acest prilej XV-le Constructorului, întărit cu rezervele lotului A.

Selecționata Marocului sosește în Capitală, la aeroportul Otopeni, vineri după-amiază, în jurul orei 16, via Frankfurt.

## LUNA SPORTULUI STUDENȚESC DE MASĂ ÎN PLINĂ DESFĂȘURARE

### MII DE TINERI PE TERENURI ȘI ÎN SĂLILE DE SPORT

Născută din dorința de a impulsiona activitatea sportivă de masă în rîndul studențimii noastre, inițiativa Ministerului Educației și Învățămîntului, a Uniunii Asociațiilor Studențești și a Consiliului Național pentru Educație Fizică și Sport a prins, în perioada 15 aprilie — 15 mai, contururi precise prin organizarea „LUNII SPORTULUI STUDENȚESC DE MASĂ." Organizarea întrecerii între institute și centre universitare pentru cea mai bună activitate sportivă de masă, în perioada amintită mai sus, a dus la o puternică efervescență, la căutarea unor soluții noi, atractive, pentru atragerea tineretului studios.

Printre obiectivele urmărite de această acțiune se află, în primul rînd, încurajarea inițiativelor proprii, buna desfășurare a competițiilor cuprinse în calendarul elaborat de U.A.S.R., stimularea activității cercurilor de inițiere la judo, culturism, gimnastică modernă, înot etc., multiplicarea formelor simple de practicare a sportului, cum sînt drumețiile, orientarea turistică și crosurile, la care se adaugă, bineînțeles, educația sportivă individuală în căminele studențești, amenajarea de terenuri sportive și altele.

Aprecierile asupra activităților desfășurate se vor face săptămînal.

Ne aflăm, deci, în plină „Lună a sportului studențesc de masă."

Din toate centrele universitare ale țării au și sosit primele vești despre pasionantele dispute sportive ce au loc pe majoritatea stadioanelor, în săli sau bazine de înot.

Bucureștiul, ca prim centru universitar al țării, are o activitate demnă de relevat. La Institutul agronomic „Nicolae Bălcescu" întrecerile sînt în plină desfășurare. Șeful catedrei de educație fizică, conf. univ. **Gheorghe Tătărăscu,** ne vorbea cu mîndrie că la catedră activează doi maeștri emeriți ai sportului (**Elena Dobrovolschi** — gimnastică și **Olimpiu Nodea** — handbal) precum și o maestră a sportului (**Margareta Pruncu** — baschet), care depun, alături de celelalte cadre didactice, o rodnică activitate pentru angrenarea marii mase a studenților și studentelor de la „Agronomie" în viața sportivă a institutului. Baza materială de aici poate asigura condiții excelente de practicare a sportului tu-

**Paul IOVAN**

*(Continuare în pag. a 2-a)*

## SPORTIVII ȘCOLARI PE MARILE STADIOANE ALE CAPITALEI

**În București, ca și în celelalte orașe din țară, marea majoritate a școlilor generale, școlilor profesionale și liceelor și-au transformat curțile în ministadioane sau baze sportive complexe, unde tineretul studios își desfășoară o rodnică și susținută activitate sportivă. Mai sînt însă școli generale, profesionale și licee care dispun de spații insuficiente chiar și pentru marcarea unui simplu teren de volei. Pentru aceste școli, ca de altfel și pentru unitățile cu mijloace materiale incomparabil mai bune s-au creat posibilități ca elevii să poată beneficia, în mod gratuit, de toate instalațiile speciale ale stadioanelor sau complexelor marilor cluburi și asociații sportive orășenești. Cum s-a acționat pentru transformarea curților școlilor în baze sportive și în ce măsură profesorii de educație fizică înțeleg să se folosească de înlesnirile ce li s-au făcut (liberul acces al elevilor pe pistele stadioanelor)? La aceste întrebări am căutat**

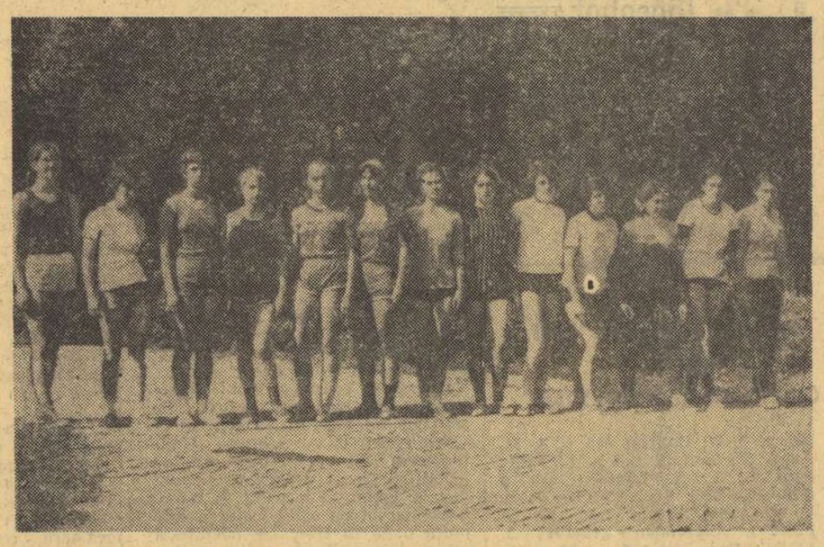

*La stadionul Constructorul din Capitală: elevi ai Școlii generale nr. 96*

Foto: M. FELIX

**răspuns vizitînd cîteva școli bucureștene.**

### RECORD LA CAPITOLUL „IMPROVIZAȚIE"

Dacă vreți să aflați pînă unde poate merge improvizația, stimulată de dorința sinceră a unui om de a face treabă, indiferent de condițiile materiale pe care le are la dispoziție, vizitați „baza sportivă" a Școlii generale nr. 124 de pe str. Uranus. Este o școală care funcționează într-o clădire cu o vechime apreciabilă. Curtea școlii, cît un... degetar. Ei bine, în această minicurte, de altfel complet asfaltată, am găsit marcate și dotate cu instalațiile aferente, nici mai mult nici mai puțin de trei terenuri sportive. Aceasta, în ciuda faptului că terenul de volei, în pantă, ocupă curtea aproape în totalitate. Într-o latură a ei, la înălțime regulamentară, prins de gardul de sîrmă care delimitează curtea, tronează un panou de baschet. În partea opusă, după un colț de clădire, se poate vedea poarta de handbal. Dar, cum stîlpii acesteia, în cazul că ar fi fost din lemn, și îngropați, ar fi ciuntit din terenul de volei, s-a ajuns la soluția să fie... pictați direct pe peretele clădirii. Pe jos, în fața por-

**G. ȘTEFANESCU**

*(Continuare în pag. a 3-a)*

## „TROFEUL SPORTUL" PENTRU CÎȘTIGĂTOAREA „CUPEI CUPELOR" LA BASCHET FEMININ

**Ziarul nostru a propus și F.I.B.A a acceptat ca echipei cîștigătoare a competiției internaționale de baschet feminin „Cupa cupelor", să i se decearnă „Trofeul Sportul". Finala primei ediții a „Cupei cupelor" se va disputa, într-un dublu meci, între formațiile Spartak Leningrad și Vozdovac Belgrad. Jocurile vor avea loc la 2 mai la Leningrad și la 9 mai la Belgrad. Unul dintre arbitrii partidei de la Belgrad va fi George Chiraleu.**

# FINAL IN „DECADA PRIMĂVERII SPORTIVE"

*Elevele Școlii profesionale MIU înaintea startului probei de 600 m*

Din inițiativa C.J.E.F.S. Argeș, Comitetului județean U.T.C. și Inspectoratului școlar județean, inaugurarea sezonului sportiv în aer liber s-a făcut în acest an, în două decade : prima, a unităților școlare și a doua, a asociațiilor sportive sindicale.

De curînd, s-a încheiat **„Decada primăverii sportive din cadrul școlilor din municipiul Pitești"**. Rezultatele ei au depășit toate așteptările. La întrecerile de cros, organizate la nivelul școlilor generale, au luat startul peste 8 000 participanți, în timp ce din rîndul elevilor liceelor și școlilor profesionale au fost prezenți aproape 3 500 elevi și eleve.

În cadrul acestei decade, fiecare școală a organizat **zile ale atletismului, handbalului, fotbalului și minifotbalului, voleiului, gimnasticii, baschetului, tenisului de masă, zile ale sportului preferat sau ale activităților sportive de masă.** În aceste întreceri au fost angrenați, în afara crosului, 9 200 elevi și eleve.

S-au remarcat : **Școlile generale nr. 10, 1, 2, 5, 3 și 11,** precum și **Grupul Școlar Petrol, Construcții civile și Școala profesională U.A.P. Colibași,** care, pe lîngă acțiunile competiționale, au prestat mii de ore de muncă patriotică pentru întreținerea și amenajarea bazelor sportive. Spre exemplu, **la grupul școlar al Uzinei de autoturisme Pitești** s-a declanșat acțiunea de amenajare a unui complex sportiv școlar, compus din terenuri de fotbal, handbal, volei și baschet, sectoare de aruncări și pistă redusă de atletism la care s-au prestat de către elevii școlii peste 8 000 ore muncă patriotică.

O remarcă specială : marea majoritate a întrecerilor organizate în cadrul decadei au fost arbitrate de către absolvenții primei promoții de arbitri-elevi, care și-au făcut astfel debutul.

În prezent, se află în desfășurare decada primăverii sportive în asociațiile din întreprinderi și instituții.

**Ilie FETEANU,**
**Al. MOMETE** — corespondenți

## handbal

### ÎN FAZA CAMPIONATUL FEMININ — MECIURILOR DECISIVE

Rămas singur (întrecerea băieților s-a încheiat, la Iași, cu victoria formației Steaua), campionatul feminin de handbal programează în continuare partide interesante, veritabile derbyuri, atît între fruntașe, cît și între formațiile aflate în „zona fierbinte" a clasamentului. Duminică, de pildă, am înregistrat un puternic reviriment al codașelor. Harnica formație din Cluj (stopată spre o performanță pe măsura valorii ei din cauza gabaritului redus al jucătoarelor) a întrecut — în deplasare! — pe Mureșul Tg. Mureș, formație cotată, pînă nu de mult, printre pretendentele la un loc pe podium. Leși Șoș s-a zbătut cît a putut (a marcat 10 goluri), echipa din Tg. Mureș a părăsit (acasă) terenul învinsă. Fără „zestrea" din prima parte a campionatului, Mureșul ar fi fost acum printre candidatele la retrogradare... Desigur, nu numai faptul că în ultimul timp Cordoș n-a jucat în echipă concură la această situație precară.

Performanța Universității Cluj redeschide lupta pentru evitarea retrogradării. Aceasta și pentru că o altă echipă aflată în zona din subsolul clasamentului (Confecția) a întrecut — este drept, pe teren propriu — pe Rulmentul Brașov.

Problema liderului va fi — evasidefinitiv — soluționată mîine, la Timișoara. Dacă liderul, Universitatea Timișoara, învinge pe Universitatea București, situația se clarifică. Cu un avans de 5 puncte, timișorencele se pot socoti campioane. Dacă pierd meciul pe teren propriu, lucrurile se schimbă. Rămînînd la un singur punct avans și avînd de disputat ultimul meci cu Universitatea București (din turul III) în Capitală, șansele lor se reduc simțitor, campionele fiind cele care pot aspira cu mai multă îndreptățire la noul titlu.

Duminică se dispută, la Cluj, derbyul codașelor : „U" Cluj — Confecția. Va fi o partidă de mare luptă. Gazdele sînt însă handicapate de absența Rodicăi Vidu (suspendată pe 4 etape), astfel că se creează un echilibru perfect. Etapa a XX-a cuprinde însă și alte meciuri, la fel de importante pentru configurația clasamentului. Textila Buhuși întîlnește pe Voința Odorhei (un succes al gazdelor le-ar consolida poziția a 4-a în clasament), Rapid pe I.E.F.S. (un insucces al giulești lor le-ar arunca din nou în disputa pentru evitarea retrogradării), în timp ce Rulmentul Brașov înfruntă pe campioană într-un meci de prestigiu.

După cum se vede, campionatul feminin a ajuns în faza meciurilor critice, a disperatelor încercări pentru salvarea locului în prima divizie, a dîrzei dispute pentru titlul național. Tocmai de aceea socotim îndreptățită cererea de a se delega — la aceste întîlniri — cei mai experimentați (și mai competenți) arbitri, pe acei cavaleri ai fluierului care pot asigura partidelor o desfășurare normală.

**CLASAMENTUL**

| | | | | | | |
|---|---|---|---|---|---|---|
| 1. | „U" TIMIȘOARA | 18 | 17 | 0 | 1 | 291—167 34 |
| 2. | „U" București | 18 | 15 | 1 | 2 | 261—187 31 |
| 3. | I.E.F.S. | 19 | 11 | 2 | 6 | 219—192 24 |
| 4. | Textila | 19 | 8 | 2 | 9 | 209—228 18 |
| 5. | Mureșul | 19 | 7 | 2 | 10 | 206—217 16 |
| 6. | Rulmentul | 19 | 7 | 2 | 10 | 237—278 16 |
| 7. | Voința | 19 | 7 | 1 | 11 | 177—208 15 |
| 8. | Rapid | 19 | 5 | 3 | 11 | 191—209 13 |
| 9. | Confecția | 19 | 4 | 3 | 12 | 208—239 11 |
| 10. | „U" Cluj | 19 | 4 | 2 | 13 | 207—281 10 |

**PROGRAMUL SAPTAMINII**

**Joi :** Universitatea Timișoara — Universitatea București (restanță din turul I) ;

**Simbătă :** Rapid — I.E.F.S. (teren Giulești, ora 17,30) ;

**Duminică :** Rulmentul Brașov — Universitatea București, Textila Buhuși — Voința Odorhei, Universitatea Timișoara — Mureșul Tg. Mureș, Universitatea Cluj — Confecția.

## Epistolele săptămînii

### ...UN GÎND BUN SPRE „VOLANUL" BICAZ

Știam că în orașul Bicaz, nu prea departe de marele baraj al lacului de acumulare, există o școală de șoferi profesioniști. O școală obișnuită, la care vin tineri din întreaga țară și pleacă apoi — avînd carnet de conducere — acolo unde sînt necesari. Mai știam ceva i în cadrul acesteia există o asociație sportivă i „Volanul".

Ne-am reamintit, plăcut, de școala și asociația „Volanul", zilele trecute, cu ajutorul unei frumoase scrisori primite de la un șofer, pe nume **N. IONESCU : „Nu vreau să vă supăr,** a început el. **Pun mîna pe toc să vă scriu aceste rînduri numai fiindcă aș dori ca, atunci cînd veți putea, să vă ocupați mai „pe îndelete" de A.S. „Volanul" Bicaz. Eu sînt un șofer ce conduce un camion de 5 t., undeva pe un șantier al țării. Nu contează unde. Nu despre mine vreau să vă vorbesc, ci despre școala pe care am absolvit-o la Bicaz, despre cei care — pe mine și pe alți colegi — ne-au făcut să îndrăgim sportul, să-l iubim.** Știți dv. că acolo, la Bicaz, este un „focar" de răspîndire a sportului, a mișcării în aer liber ?" Nu mai așteaptă răspunsul nostru și vine cu amănunte pentru a ne convinge. Ne aduce la cunoștință că la școala amintită — unde la fiecare șase luni iese o nouă promoție de șoferi — asociația sportivă respectivă desfășoară o vie activitate, organizînd mereu, cu fiecare serie, campionate pe clase, la oină, fotbal, handbal, atletism, orientare turistică, tenis de masă, trîntă ș.a... De multe ori, se merge în comune — Mărgineni, Dochia, Tașca ș.a. — unde, prin demonstrații sau întreceri, se face propagandă sportului... Magazia de echipament sportiv este bine aprovizionată cu tot ceea ce ai nevoie... Nume demne de reținut pentru sprijinul pe care îl dau „vieții tumultuoase" a sportului din școală i **Virgil Hilbert** — președintele asociației, **Gheorghe Ivănușcă** — directorul școlii și **Ovidiu Pelin** — contabil șef...

„Poate sînt prea entuziast — se scuză N. Ionescu — **dar mare lucru a însemnat pentru noi, elevii, sportul. Ne-a ocupat plăcut timpul liber, ne-a fortificat și — de ce să n-o spunem ? — ne-a disciplinat. Este important ca în meseria noastră să fii un bun sportiv, să ai un corp obișnuit cu mișcarea, rezistent la efort, cu forță în brațe. Meritele principale ale școlii ? a) Se ocupă nu numai de pregătirea profesională a elevilor, ci și de cea fizică ; b) Face o excelentă propagandă sportului (în rîndul elevilor sau al altora).**

Ne-a convins pledoaria autorului scrisorii — N. Ionescu — și i-am înțeles sensul. Ne-am aflat în prezența unui gînd bun — pe care noi l-am materializat în prezenta rubrică — la adresa „fabricii de șoferi" din Bicaz.

**Modesto FERRARINI**

# LUNA SPORTULUI STUDENȚESC DE MASĂ

*(Urmare din pag. 1)*

**turor studenților. Terenurile de fotbal, handbal, baschet, volei și tenis sînt ocupate în permanență. Simbăta și duminica nu mai conținesc competițiile, iar asistenții și lectorii catedrei de specialitate asigură cadrul tehnic necesar. Deci, competițiile din „Luna sportului studențesc de masă" se desfășoară din plin la Institutul agronomic din București.**

**Și alte unități de învățămînt superior din Capitală manifestă preocupare pentru angrenarea unui număr cît mai mare de studenți în practicarea sportului. La Politehnica, sălile de sport și terenurile nu cunosc odihna. Studenții și studentele facultăților participă în număr impresionant la diferitele acțiuni sportive organizate cu prilejul zilei de 1 Mai. Aceeași laborioasă activitate și la Universitatea și A.S.E., la Arhitectură și I.E.F.S.**

Însă, veștile bune nu ne-au parvenit numai din București, ci și din alte centre universitare ale țării. La Timișoara, de pildă, oraș cu o frumoasă tradiție sportivă, „Luna sportului studențesc de masă" a trezit noi pasiuni în rîndul specialiștilor de la Politehnică, Universitate și Medicină, care au organizat pentru mii de studenți zeci de competiții, excursii și drumeții în locurile cele mai pitorești din împrejurimile capitalei bănățene. Iașul, vechi centru universitar, nu vrea să rămînă mai prejos și ca atare a mobilizat pe stadioane și terenuri de sport sute și sute de tineri care se întrec la multe ramuri sportive cu o pasiune demnă de subliniat. La Oradea, unul din tinerele centre universitare, activitatea sportivă de masă are o bună audiență în rîndul studențimii și, așa cum preciza conf. univ. **Aurel Encuțescu,** decanul facultății de educație fizică, tineretul studios orădean participă în număr impresionant la întrecerile prilejuite de „Luna sportului studențesc de masă". Baza sportivă și materială foarte bună asigură un cadru propice pentru desfășurarea în condiții excelente a disputelor.

Azi doar cîteva însemnări despre aceste multiple activități. În zilele următoare vom reveni cu amănunte și din alte centre universitare, în care „Luna sportului studențesc de masă" se desfășoară din plin.

## scrimă

### Din viața secțiilor

### VICTORIA CAREI — RODUL PASIUNII UNUI ANTRENOR

Fără nici o exagerare, se poate spune că secția de scrimă de la **Victoria Carei** este rodul muncii antrenorului **Androne Covaci.** Trăgător specializat în sabie, fost titular la Unio Satu Mare, actualul antrenor din Carei își desfășoară această activitate în paralel cu aceea de strungar la una din întreprinderile locale.

Scrima datează la Carei din anul 1956. Mușchetarii activau, pe atunci, sub culorile asociației sportive **Recolta,** după aceea sub titulatura **Voința.** Dușman al anonimatului, Androne Covaci a desfășurat o muncă stăruitoare, însuflețită, pentru a demonstra că și Careiul poate deveni un centru valoros al scrimei românești. Victoria Carei are, într-adevăr, în momentul de față, doi sportivi de categoria I, în timp ce alți 28 posedă categoriile a II-a și a III-a. Dar, dacă luăm în seamă cîți scrimeri formați la Carei activează acum în diferite centre ale țării, acest bilanț sporește sensibil. Sub conducerea acestui antrenor **s-au modelat floretista Eva Palco,** titulară la **Progresul București, Iosif Budahazi,** component al lotului olimpic de sabie, **Marius Lupuțiu,** un sabrer din echipa Universității din București, **Toma Makai,** fost campion național de juniori și **Atila Opati.** Pentru condițiile oferite acestui centru nu este deloc puțin.

Ce se întîmplă, în prezent, la Victoria Carei ?

Secția de scrimă semnează o prezență onorabilă în divizia B, prin floretiști și sabreri. Floretiștii, deși handicapați de plecarea la Timișoara, pentru studii, a lui Opati și Horia Vulcan, luptă din răsputeri pentru menținerea, deocamdată, în eșalonul secund al țării. Alți 4 floretiști se află în formare, gata cît de curînd să-i dubleze la nevoie pe titulari. În ce-i privește pe sabreri și ei au patru rezerve ajunse la porțile consacrării.

Prin plecarea a nu mai puțin de trei titulari de la spadă, antrenorul Covaci a fost nevoit să-și formeze alți trăgători cu care speră să intre în divizia B. O tentativă asemănătoare există și în cazul floretei feminine.

Nu putem încheia fără a menționa că scrimerii Victoriei Carei au o sală proprie pentru antrenamente și un președinte de asociație, **Crăciun Brisc,** directorul I.I.L., la fel de puternic legat de acest sport ca și antrenorul Covaci. Iar dacă federația de specialitate ar înzestra centrul și cu un aparat electric, fie el chiar uzat (tehnicienii din Carei vor fi în măsură să-l recondiționeze) acest centru ar avea, desigur, un aport și mai substanțial în scrima noastră.

**Tiberiu STAMA**

## gimnastică

### Finala campionatelor republicane școlare

### MAI MULT DECÎT O PROMISIUNE PENTRU VIITORUL GIMNASTICII NOASTRE !

Timp de două zile, sala Floreasca din Capitală a găzduit finalele campionatelor republicane școlare de gimnastică, la care s-au aliniat peste 150 de elevi și eleve din clasele II—VIII.

A fost un spectacol impresionant, o ediție de departe cea mai reușită, nu numai sub aspectul organizării — asigurată de Ministerul Educației și Învățămîntului, în colaborare cu C.N.E.F.S. și C.N.O.P. — ci și al valorii participanților, al numărului ridicat de gimnaști cu certe perspective și posibilități de afirmare. Și, fără îndoială, clou-ul concursului l-a constituit întrecerea feminină, în care echipa Liceului cu program de educație fizică din Orașul Gh. Gheorghiu-Dej a făcut, pur și simplu, un spectacol încîntător, cucerind aplauzele tuturor specialiștilor și spectatorilor prezenți, dar și pe cele ale... adversarelor ei !

*Ana Barcan (Lic. Gh. Gheorghiu-Dej), o viitoare „stea"*

**Ana Barcan** (clasa a IV-a), **Iuliana Mocanu** (a III-a), **Gabriela Mocanu** (a IV-a), **Luminița Busuioc** (a III-a), **Luminița Milea** (a III-a) și **Ionela Burlacu** (a IV-a) au impresionat nu numai prin ușurința și precizia cu care executau „danilove", „ronde-flik", salturi cu șurub și alte elemente de mare dificultate (aflate, de obicei, în programul maestrelor), ci și prin aterizările impecabile, opririle fără greșeală, eleganța mișcărilor, grația și expresivitatea lor. Datorită acestor atuuri, acumulate în sute de ore de antrenament intens, elevele sotilor Kiraly au cucerit într-o manieră categorică titlul pe echipe și primele șase locuri la individual compus (!), demonstrînd o dată în plus — dar mai concludent ca oricînd — că în municipiul Gh. Gheorghiu-Dej gimnastica și-a făurit tradiții temeinice, asigurîndu-și o perspectivă de mare valoare.

Dintre celelalte formații feminine participante la finală, considerăm că trebuie subliniată performanța Liceului „Zoia Kosmodemianskaia" București (antrenoare — prof. C. Săpînoiu), care, deși a concurat alături de reprezentativele unor licee cu program special de educație fizică, a ocupat un meritoriu loc 6 în clasamentul pe echipe.

În concursul băieților, trei formații s-au detașat, încă de la început, dintre cele 13 participante în competiție. Este vorba de reprezentativele Liceului 4 Timișoara, Liceului „B. P. Hașdeu" Buzău și Liceului 2 Brașov, care s-au dovedit mai omogene, mai bine pregătite și mai valoroase decît celelalte.

Cucerirea titlurilor pe echipe și la individual compus (prin Titus Popovici) de către gimnaștii timișoreni exemplifică în modul cel mai clar nivelul în care antrenorul Marin Trincă lucrează cu elevii săi, deja formați, cu posibilități de participare la un concurs de categoria a II-a și chiar I !

În sfîrșit, cu tot succesul de necontestat al acestor campionate, în cadrul întrecerilor au apărut și cîteva aspecte negative, care trebuie notate. Primul dintre ele — și cel mai pregnant — a fost slaba comportare a gimnaștilor bucureșteni, aproape inexistenți în concurs, din punct de vedere al valorii și al execuțiilor lor. Bineînțeles, acest paradox (în Capitală există cel mai ridicat număr de antrenori de băieți) are niște explicații care ar trebui căutate, credem noi, în lipsa de preocupare pentru gimnastica masculină în școlile bucureștene. E adevărat că în fiecare din cele două serii, cu care s-a prezentat Capitala la această finală, exista cîte un gimnast mai bun, dar el era „trăs" în jos de coechipieri (așa cum s-a întîmplat cu Mircea Cojan din echipa Școlii generale 175).

Pentru a se evita permanentizarea acestei situații, considerăm că soluția cea mai bună ar fi înființarea unei secții masculine pe lîngă una din școlile generale, unde să fie concentrați gimnaștii cu perspective. Altfel...

O situație cel puțin curioasă întîlnim și în gimnastica școlară timișoreană, mai precis la Lic. 4, unde există un flagrant și inexplicabil decalaj între echipele masculină și feminină — cea de a doua clasîndu-se pe ultimul loc, în vreme ce prima este campioană !

Acestea ar fi adnotările noastre pe marginea recent încheiatei finale a campionatelor școlare de gimnastică, o competiție care — cu excepția celor cîteva minusuri amintite — a adus în scenă nebănuite forțe, sportivi extrem de tineri care constituie mai mult decît o promisiune pentru viitorul gimnasticii noastre.

**Horia ALEXANDRESCU**

*Un nou* Titus Popovici *(Lic. 4 Timișoara)... dar în gimnastică !*
Fotografii : Paul ROMOȘAN

## volei

### „Criteriul Primăverii"

### PRILEJ DE LANSARE A TINERILOR JUCĂTORI

Competiția rezervată divizionarelor A masculine, cu intenția de a le prelungi activitatea, „Criteriul Primăverii", s-a încheiat duminică, la toate cele trei serii. Pentru turneul final s-au calificat formațiile **Politehnica Galați, I.E.F.S. București** și **Universitatea Cluj.** Conform regulamentului, ele își vor disputa trofeul pus în joc pe terenul formației care a avut cea mai bună comportare : Politehnica Galați, echipă învingătoare în toate etapele cu 3—0. Ce considerăm demn de semnalat după desfășurarea acestui „campionat la proporții reduse", la care au luat parte toate echipele (unele dintre ele lipsite însă de jucătorii din lotul național) ? Mai semnificativ ni se pare faptul că acest „Criteriu" a fost un nimerit prilej de lansare a tinerilor jucători, fie din echipele de juniori ale cluburilor respective, fie din școlile sportive. Astfel, aceștia au fost chemați să dea un examen de maturitate în formațiile de „A" și mulți dintre ei s-au remarcat pe parcursul întrecerilor. Pe de altă parte, evoluția juniorilor, alături și împotriva unor voleibaliști cu experiență, consacrați în primul eșalon al țării, a contribuit efectiv la ridicarea nivelului lor valoric. Numărul mare de tineri utilizați îndeosebi de echipele bucureștene a creat, totodată, premisele unor promovări. Am sublinia, în primul rînd, prezența mai numeroasă în echipele de „A" a juniorilor de la Școala sportivă 1, Școala sportivă 2, Dinamo, Rapid etc. Cu acest prilej, au ieșit în evidență juniori ca **Redea, Tudose, Romanescu, Stan** (de la Sc. sp. 1), **Vărzaru, Bădiță, Enescu** (Sc. sp. 2), **Pasat, Adam** (Dinamo), **Văgăună, Irimescu** (Rapid) etc.

Ca să nu mai vorbim de faptul că și formațiile provinciale, interesate să-și reîmprospăteze forțele, și-au încercat cu precădere propriii juniori sau pe cei din echipele locale din divizia școlară. Iată clasamentele finale ale seriilor.

*Juniorul Bădiță, care a evoluat în atac a echipei sale. Față din cadrul „Criteriului Primăverii".*

*formația Rapid finalizează o acțiune meciul Viitorul Bacău — Rapid, în*
Foto : V. BOGDĂNEȚ-Bacău

**SERIA I**

| | | | | | |
|---|---|---|---|---|---|
| 1. | POLITEHNICA GALAȚI | 6 | 6 | 0 | 13: 0 12 |
| 2. | Rapid București | 6 | 3 | 3 | 10 10 9 |
| 3. | Viitorul Bacău | 6 | 3 | 2 | 10:11 9 |
| 4. | Unirea Tricolor | 6 | 0 | 6 | 1:18 6 |

**SERIA a II-a**

| | | | | | |
|---|---|---|---|---|---|
| 1. | I.E.F.S. | 6 | 6 | 0 | 13: 3 12 |
| 2. | Steaua | 6 | 3 | 3 | 11: 9 9 |
| 3. | Progresul | 6 | 2 | 1 | 8:14 8 |
| 4. | Dinamo | 6 | 1 | 5 | 5:16 7 |

**SERIA a III-a**

| | | | | | |
|---|---|---|---|---|---|
| 1. | „U" CLUJ | 6 | 5 | 1 | 16: 5 11 |
| 2. | Universitatea Craiova | 6 | 4 | 2 | 13: 8 10 |
| 3. | Tractorul Brașov | 6 | 3 | 3 | 11:12 9 |
| 4. | Politehnica Timișoara | 6 | 0 | 6 | 3:18 6 |

Turneul final este programat în sala sporturilor din Galați, în zilele de 30 aprilie, 1 și 2 mai.

**P. PEANĂ**

## caiac-canoe

### „CUPA C.N.U."

Sezonul competițional de caiac-canoe a fost deschis, recent, cu o reușită întrecere organizată de clubul nautic universitar București. Concursul a programat probe de viteză (500 m), reunind la start un număr mare de sportivi. Eroii acestui matineu nautic au fost tinerii de la C.N.U., cîștigători în 10 din cele 13 curse disputate. Elevii cunoscutului antrenor de la Clubul nautic universitar, **prof. Stavru Teodorov,** s-au impus încă din prima probă, dovedind, pe parcursul întrecerii, o bună pregătire.

**Rezultate tehnice** (în ordinea desfășurării probelor) : **K 1 juniori :** 1. Gheorghe Ivan (CNU), 2. Grigore Coman (Șc. sp. nr. 2), 3. Manole Buzdugă (Șc. sp. nr. 2) ; **K 2 juniori :** 1. Anghel Ivan - Constantin Petcu (CNU), 2. Ion Ristea - Ion Anton (CNU), 3. Dinu Constantin - Nicolae Moianu (Șc. sp. nr 2) ; **K 4 junioare :** 1. CNU (Constantin, Coman, Petre, Simiop), 2. Școala sportivă nr. 2 (Ianeu, Stan, Ciorcilă, Damian), 3. Școala sportivă nr. 2 (Eremia, Ivanov, Martin, Chiran) ; **K 1 seniori :** 1. D. Diaconescu (Voința), 2. B. Zabet (CNU), 3. Gh. Bălan (Voința) ; **K 2 senioare :** 1. Sofia Roman - Stela Ivan (CNU), 2. Maria Hrenciuc - Elena Angheleșcu (CNU), 3. Stela Ionescu - Niculina Anghel (CNU) ; **K 1 senioare :** 1. Aglaia Răutu (CNU), 2. Florica Pătruț (CNU), 3. Afrodita Gologan (Voința) ; **C 1 seniori :** 1. N. Trandaf (CSS), 2. D. Ardeleanu (CSS), 3. I. Vaduva (CSS) ; **K 1 tineret (fete) :** 1. Iolanda Ștefan (CNU), 2 Ana Șofri (CNU), 3. Ecaterina Ispas (CNU) ; **K 4 juniori :** 1. CNU (A. Ivan, Petcu, Gh. Ivan, Ristea), 2. Șc. sp. nr. 2, 3. Rapid ; **K 2 junioare :** 1. Constantin - Coman (CNU), 2. Chiran - Ivanov (Șc. sp. nr. 2), 3. Ianeu - Ciorcilă (Șc. sp. nr. 2) ; **K 1 băieți (tineret) :** 1. Mihai Marin (CNU), 2. Dinu Mihalcea (CNU), 3. Ion Astanei (CNU) ; **K 4 senioare :** 1. CNU (Răutu, Axenia, Roman, S. Ivan), 2. CNU (Constantinescu, Hrenciuc, Ionescu, Angheleșcu) ; **K 1 juniore :** 1. Stela Moldoveanu (CSS), 2. Doina Ștefan (Voința).

Clasament general : 1. C.N.U. 209 p, 2. Șc. sp. 2 — 193 p, 3. C.S.Ș. 98 p, 4. Voința 55 p, 5. Rapid 33 p.

## baschet

### După primul turneu al ultimului tur din divizia feminină

### A MARCA CU ORICE PREȚ — O ARMĂ CU DOUĂ TĂIȘURI

Săptămîna a fost dominată de primul turneu al ultimului tur al diviziei feminine A. Cele 15 meciuri din sala Dinamo au redeschis problema ocupantei locului IV, echivalent cu calificarea în turneul final, scop urmărit, acum, atît de baschetbalistele de la Crișul, cît și de cele de la Sănătatea Satu Mare. În subsolul clasamentului, se pare că ambele victorii asupra principalelor candidate la retrogradare („U" Iași și Voința Brașov) le scutesc de emoții pe baschetbalistele de la A.S.A. Cluj. Constructorul, însă, mai are încă de „suferit", alături de Voința și de universitarele ieșence.

Deasupra considerațiilor determinate de clasamentul actual, cele trei zile de meciuri au scos în evidență faptul că echipele feminine (nu sînt scutite nici cele de băieți) au mari deficiențe în domeniul tactic, al mișcării în teren. S-a observat cu acest prilej o tendință bună în sine, dar neaplicată corect. Este vorba de faptul că mai toate echipele se conduc după principiul „a înscrie coș cu orice preț". Se învață teoretic, se exersează la antrenamente și se aplică (mai mult sau mai puțin), în apropierea coșului advers, o mulțime de scheme și de procedee mai simple sau mai complicate. Folosite corect, în cadrul unui sistem tactic general, determinat și aplicat în funcție de stilul de joc specific echipei, nu le negăm importanța. Dar de aici și pînă în a le acorda importanță exclusivă, neglijîndu-se alte aspecte tactice de primă importanță, este un drum lung. Așa s-a petrecut în meciul dintre A.S.A. Cluj și Sănătatea Satu Mare. Clujencele au acționat de multe ori bine în atac, au înscris 56 de puncte, dar au primit mult mai multe (75). Și aceasta, din cauza faptului că nu au putut — mai bine zis nu au știut — să stopeze contraatacurile adversarelor. Replierea deficientă în apărare a clujencelor după un atac ratat a fost principala armă a baschetbalistelor de la Satu Mare. Apărarea în zonă (de multe ori în numai două și trei jucătoare, restul rămînînd pierdute undeva, prin teren), sau simpla schițare a unor tactici agresive, de presing pe tot terenul, aplicate haotic, fără perspectivă, au făcut ca A.S.A. să piardă prea ușor un meci în care putea face o figură mult mai frumoasă.

La polul opus, s-a aflat comportarea Politehnicii București în partida cu Constructorul. Chiar dacă randamentul n-a fost maxim, experimentul studentelor de a aplica, de-a lungul întregii partide, un presing susținut, ne-a oferit o imagine destul de corectă a ceea ce înseamnă acest procedeu într-un meci. Cursul jocului a avut următoarele aspecte: baschetbalistele de la Constructorul au fost vădit incomodate în conceperea atacurilor chiar din propria jumătate de teren; în apropierea panourilor studentelor, apărarea „om la om" a acestora — susținută, agresivă — a determinat greșirea foarte multor pase, ca să nu mai amintim de imprecizia aruncărilor la coș: în schimb, interceptiile politehniciencelor — foarte multe — le-au condus la construirea unor contraatacuri rapide, ușor de concretizat în puncte, dată fiind dezorientarea jucătoarelor de la Constructorul. Astfel, dominarea întregii partide și a luptei de sub panoul advers — visul de a marca cu orice preț de care aminteam mai sus — a devenit realitate în jocul Politehnicii București.

**Radu TIMOFTE**

*Doina Prăzaru (Rapid) a recuperat și va pasa. Față din meciul Rapid — Crișul*

Foto : Vasile BAGEAC

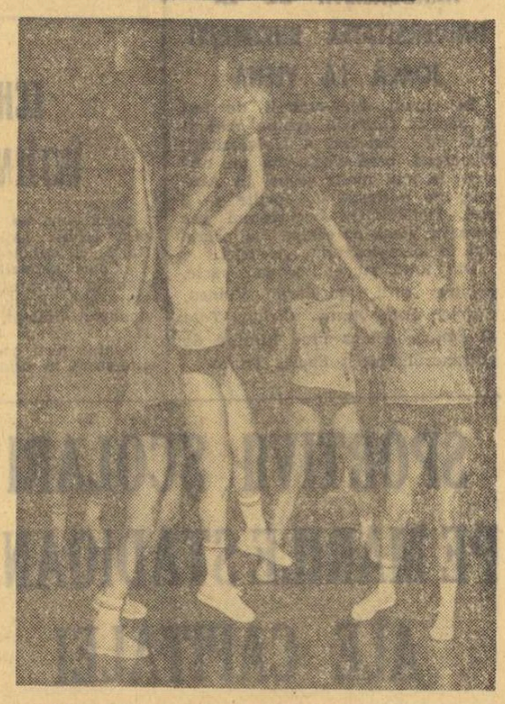

## tir

### TRĂGĂTORII DE LA I.E.F.S. AU DOMINAT CAMPIONATELE UNIVERSITARE

Poligonul Tunari din Capitală a găzduit recent întrecerile republicane universitare la tir (arme standard) la care au participat țintași din șase centre universitare. Majoritatea probelor au fost dominate de către sportivii de la I.E.F.S. O comportare remarcabilă a avut orădeanca **Liana Cion,** cîștigătoarea probelor feminine.

Iată primii trei clasați — **fete 3x20 f :** 1. **Liana Cion (I. P. Oradea) 539 p (pe poziții 193—165—181),** 2. Adriana Georgescu 532 p, 3. Sanda Boranda 530 p (ambele de la I.E.F.S.) ; **60 f. poz culcat :** 1. **Liana Cion 573 p,** 2 Melania Morariu 572 p, 3. Viorica Gancef 568 p (ambele de la Medicina Iași). **Băieți 60 f. poz. culcat : 1. M. Axente 586 p,** 2. N. Coliban 585 p, 3. M. Antal 581 p (toți de la I.E.F.S.) ; **3x20 f : 1. S. Lupașcu 550 p (198—169—183),** 2. N. Coliban 545 p, 3. M. Antal 544 p (toți de la I.E.F.S.). **Clasament general : 1. I.E.F.S. București 115 p (37 p la fete și 78 p la băieți),** 2. Institutul medico-farmaceutic Iași 56 p (32—24), 3. Institutul pedagogic Oradea 38 p (30—8), 4. Universitatea Brașov 13 p, 5. Institutul politehnic Timișoara 2 p, 6. Institutul medico-farmaceutic Cluj 0 p.

Competiția s-a bucurat de o bună organizare din partea Ministerului Educației și Învățămîntului, iar secția de tir a I.E.F.S. a asigurat bune condițiuni tehnice pentru cele două zile de întreceri.

# fotbal

TURNEU INTERNAȚIONAL FEMININ PE STADIONUL DINAMO

## PARTICIPĂ PATRU SELECȚIONATE: BUCUREȘTI A ȘI B, BUDAPESTA ȘI BELGRAD

● Cum se vor juca meciurile ● Moment de atracție: alegerea jucătoarei „Miss Turneu" ● Eva Barta, vedeta echipei maghiare ● Vă prezentăm trei dintre cele patru formații

Am început să ne obișnuim ca stadionul din șoseaua Ștefan cel Mare să se transforme, cu ocazia unor mari sărbători, într-un amfitrion generos și să ne ofere atractive programe sportive care au găsit o mare adeziune la public. Iată, peste cîteva zile, la începutul săptămînii viitoare (1 și 2 mai), iubitorii sportului din Capitală vor putea urmări pe acest stadion un bogat spectacol sportiv, în cadrul căruia vor putea urmări demonstrațiile de curaj și îndemînare ale motocicliștilor, rapiditatea în mișcări și tehnica judocanilor, grația gimnaștilor, forța atleților, spectaculozitatea probelor de obstacole ale călăreților și pasionantele curse de urmărire ale cicliștilor. O mare atracție a celor două zile îl va constitui însă **Turneul internațional feminin de fotbal, o primă întrecere de acest fel organizată în Capitală** Fotbalistele bucureștence (după cum se știe, organizate într-un campionat municipal) și-au dorit de mult o confruntare cu adversare puternice de peste hotare. Prilejul li se oferă luni și marți, cînd le vom putea urmări jucînd în compania echipelor Budapestei și Belgradului, știut fiind faptul că selecționata maghiară este redutabilă. Anul trecut, fotbalistele budapestane au cîștigat cu ușurință în fața selecționatelor Austriei și Cehoslovaciei, cărora le-au marcat 12 goluri, fără să primească vreunul.

**Programul primei zile cuprinde meciurile București B — Belgrad (ora 9,30) și Budapesta — București A (ora 11).** Marți 2 mai, învinsele vor juca între ele la ora 9,30, după care se va disputa partida derby, dintre învingătoarele zilei precedente.

PUICA LAZĂR *(Venus), căpitanul echipei A a Bucureștiului*

Prof. Traian Tomescu, de la Consiliul municipal pentru educație fizică și sport, ne-a oferit alte cîteva detalii ale turneului.

— În caz de egalitate după scurgerea timpului de joc, se vor executa, alternativ, cîte cinci lovituri de la 11 m. Cîștigătoarea întrecerii va fi răsplătită cu o frumoasă cupă. Alte premii vor fi acordate celei mai eficace jucătoare și echipei care se va dovedi a fi cea mai disciplinată. Un deosebit punct de atracție îl va constitui desemnarea jucătoarei ... „Miss Turneu".

Și cu toate că pînă la prima zi a turneului a rămas încă suficient timp, sîntem în măsură să vă facem ... cunoștință cu trei dintre cele patru formații care vor apărea pe gazonul stadionului Dinamo. Antrenorii lotului bucureștean A, D. Popescu (Carmen) și N. Chirilă (Unirea Tricolor) — s-au hotărît să înceapă meciul cu selecționata Budapestei cu următorul 11: **Fineța Ciobanu** (Juventus) — **Alexandrina Răduca** (Rapid), **Margareta Marin** (Traviata), **Maria Delicoiu** (Unirea Tricolor), **Ștefania Ispas** (Venus) — **Virginia Huțan** (Venus), **Vasilica Niță** (Carmen) — **Dorothea Nicolau** (Rapid), **Puica Lazăr** (Venus), **Marieta Badea** (Rapid) și **Doina Serbezeanu** (Carmen).

Cele mai multe jucătoare din selecționata maghiară fac parte din echipa Femina, cîștigătoarea primului campionat al Budapestei și lidera celui care se desfășoară în prezent. Iată formația de bază pe care o vor prezenta oaspetele: **Hangyas — Kovacs II, Szucs, Zsak, Toth — Kovacs I, Nadas — Ujvari, Balazs, Barta și Guth.** Vedeta echipei este atacanta Eva Barta care, deși încă n-a împlinit 16 ani, este golgetera campionatului Budapestei.

Deocamdată, n-avem amănunte despre echipa Belgradului. Oaspetele iugoslave vor întîlni în primul meci selecționata B a Bucureștiului, antrenată de A. Tănăsescu (Venus) și Gh. Sintion (Rapid) și din care fac parte: **Ioana Soare** (Unirea Tricolor) — **Victoria Radu** (Rapid), **Fedosia Stanciu** (Băneasa), **Georgeta Chifor** (Carmen), **Viorica Popovici** (Venus) — **Ionela Bobîlnac** (Unirea Tricolor), **Paula Lungu** (Venus) — **Maria Ozon** (Venus), **Marga Costache** (Unirea Tricolor), **Ecaterina Voicilă** (Dacia) și **Georgeta Chirișcă** (Carmen).

## OLIMPICII DANEZI „CONSPECTAȚI" LA EI ACASĂ...

### Convorbire cu antrenorul federal GHEORGHE OLA

**— Tovarășe Gh. Ola, ați urmărit, săptămîna trecută la Copenhaga, întîlnirea amicală dintre echipele olimpice ale Danemarcei și R.F. a Germaniei. Cîteva cuvinte despre rezultat și despre formația danezilor, adversara echipei noastre de la 21 mai.**

— După un joc echilibrat, oaspeții au învins cu 1—0, prin golul înscris de Hammes în min. 60. Danezii au folosit exact aceeași formație care ne-a învins anul trecut, la Copenhaga, mai puțin atacantul central Nielssen, care activează în prezent în Elveția. În locul său a jucat un tînăr, **Johansson.**

**— Ce v-a impresionat în mod deosebit în acest joc?**

— Faptul că echipa daneză e foarte periculoasă tocmai cînd... se apără. Atunci inițiază contraatacuri iuți prin extremele Olsen și Markussen, atacanți cu rază de acțiune pe tot terenul. Ceea ce înseamnă că trebuie pregătită apărarea foarte bine pentru aceste contraatacuri.

**— Atacul danezilor să fie compartimentul forte?**

— Nu! Linia de mijloc reprezintă compartimentul lor forte. Aici excelează **Pedersen,** jucător foarte tehnic, cu o bună intuiție, conducătorul de joc al echipei, care participă cu aceeași eficiență și în atac și în apărare. Îl secondează **Hanssen,** jucător cu o mare mobilitate și al treilea mijlocaș, Nygaard, profilat mai mult pe atac, un fel de Pescaru al nostru

**— Probabil că ați depistat și cîteva stăbiciuni ale danezilor?**

— Rezistența lor de joc este pentru 60 de minute. După acest timp, execuțiile tehnice încep să lase de dorit. Apoi, fundașul central dreapta și cel lateral stînga, plus atacantul central Johansson sînt mai vulnerabili.

**— Dacă în privința pregătirii fizice antrenorul danezilor, austriacul Rudi Strittich, mai poate aduce ceva îmbunătățiri pînă la 21 mai, în privința tacticii echipei ce „conspecte" aveți?**

— Tactic, echipa daneză joacă mai mult instinctiv, fără un stil precis. Ceea ce reprezintă, însă, o dificultate și mai mare... Cînd cunoști un stil, îi pregătești antidotul. Danezii, însă, neavînd un stil anume îți pot oferi orice, mai ales că trag foarte mult la poartă, din orice poziție, trag și imprecis, dar trag...

**— După toate aceste investigații, care este concluzia necesară pentru echipa noastră olimpică?**

— Trebuie să pregătim cu multă seriozitate și apărarea, nu numai atacul. Pentru că meciul de la 21 mai nu va fi deloc ușor.

**Mircea M. IONESCU**

## PROGRAM „NON STOP" PENTRU LOTUL FOTBALIȘTILOR MAGHIARI

**ESZTERGOM, 24 (prin telefon).** De luni după-masă, lotul echipei Ungariei se află în liniștita și pitoreasca localitate de pe Dunăre, Esztergom. În elegantul hotel **Volan,** băieții lui Illovszky s-au instalat în camere confortabile, unde după efortul depus la antrenamente odihna este binevenită. Aici, selecționabilii se bucură de cele mai bune condiții de pregătire. Ei au la dispoziție un excelent teren de antrenament, iar în hotel, în momentele de destindere, joacă biliard, citesc sau urmăresc programele de la televizor. La biliard, campionul invincibil este **Szűcs,** în timp ce **Fazekaș** nu-și desprinde ochii de pe filele cărților.

Dar lotul Ungariei nu se află la Esztergom la odihnă... **Rudolf Illovszky** a impus un program de antrenament deosebit de riguros și precis, care trebuie respectat cu strictețe. În primele zile (marți, miercuri, joi), programul alcătuit de selecționerul maghiar este deosebit de încărcat. După deșteptare (ora 7,30) și micul dejun, la ora 10 începe antrenamentul. El constă în alergări, mișcări de încălzire și durează aproape două ore. Masa de prînz este fixată pentru ora 13, după care jucătorii se odihnesc în camerele lor pînă la ora 16, cînd trec la un nou antrenament, de data aceasta o „miuță" la o poartă. Antrenamentul se desfășoară în foarte bună dispoziție. **Panesics, Branikovits, Dunai II** sînt cei mai aplaudați de spectatorii din localitate veniți să urmărească pregătirea internaționalilor.

După două ore, jocul ia sfîrșit. Urmează masa de seară, după care în sala clubului încep pasionantele dispute de biliard. La ora 22, **Rudolf Illovszky** intră în camerele jucătorilor dorindu-le noapte bună. Acesta este programul pe o zi fixat de antrenor.

Mîine (n.r. azi, miercuri) va avea loc un meci de verificare în compania unei selecționate locale. Joi, programul cuprinde tot două antrenamente, iar vineri băieții lui Illovszky vor fi supuși unor exerciții ușoare. Sîmbătă dimineața — repaus, iar după-amiază echipa va pleca direct pe „Nepstadion".

În ce privește echipa pentru sîmbătă, dilemele lui Illovszky persistă. **J. Juhasz** nu este încă refăcut, cu toate îngrijirile primite. Între timp însă, atît **Dunai III** cît și **Bene** s-au alăturat lotului de la Esztergom și urmează pregătirea cu toți ceilalți colegi.

Prin urmare, Illovszky nu s-a pronunțat încă asupra componenței echipei, dar după toate probabilitățile ea ar putea să fie următoarea: **Geczi — Fabian, Kovacs, Balint, Pancsics — Vidats, Szűcs — Fazekaș (Szőke), Branikovits, Dunai II, Zambo.**

Vom vedea dacă pronosticul nostru coincide cu al selecționerului.

**LASZLO NISZKACS**
redactor la „Nepsport"

## FOTBAL meridiane

## CAMPIOANELE AU OBOSIT...

### Celebrele victime ale dublei probe: C.C.E. + lupta pentru titlu

Se vorbește foarte mult și foarte des despre probele obligatorii de rezistență ale fotbalului modern. Probe decurgînd din complexitatea programului actual care lasă foarte puține momente de pauză unei formații de prima valoare, automat angrenată în competițiile oficiale continentale — fiindcă aici vorbim de campioane, de deținătoarele de cupă și de fruntașele clasamentelor solicitate de „Cupa U.E.F.A.".

Cum cele trei mari competiții au ajuns la final, a sosit și momentul să vedem în ce măsură marile cluburi de pe continent fac față dublelor solicitări. Ne propunem o trecere în revistă a situației din „Cupa campionilor europeni", cea mai elocventă probă de rezistență pentru că participantele ei se află după un sezon de maxime solicitări și pe plan intern, unde au luptat cu toate forțele pentru obținerea titlului. Știm cîte eforturi pretinde un campionat și știm cît de urmărite sînt, meci de meci, deținătoarele locului de onoare.

Și acum, cu clasamentele la zi în față, și cu calificativele din comentariile meciurilor lor din C.C.E. și din întrecerile interne în minte, vom începe acest tur de orizont de cîteva paragrafe. O campioană a regularității, un unsprezece demonstrînd rezerve fizice apreciabile este **Ajax** care se îndreaptă cu pașii ei siguri, de excelentă mașină de fotbal, spre a doua cupă consecutivă a campionilor **Europei.** Competența lui **Ștefan Covaci** se simte în dezinvoltura cu care olandezii evoluează în programul lor infernal, în fața unor adversari care doresc să le smulgă și trofeul continental și locul prim din clasament și „Cupa Olandei". Credem că nu există exemplu mai elocvent de bună pregătire decît **Ajax.** Dar cazul său e destul de izolat.

Multe dintre celelalte campioane au obosit, giftie din greu. **Internazionale** n-a rezistat pe două planuri ale luptei și este socotită de mult o abandonată din lupta pentru titlul de campioană a **Italiei.** Doar **Celtic** încearcă să concureze pe **Ajax** prin reușitele sale din campionat, dar eliminarea din C.C.E. înjumătățește performanța de sezon a formației lui Jock Stein. **Standard Liège,** considerată marea favorită a fotbalului belgian, se vede devansată de **F.C. Bruges** și **Anderlecht. Arsenalul** a trebuit să-și redimensioneze și el pretențiile în proba majoră a fotbalului englez, campionatul, unde apare ca o figură din cortegiul marilor aspiranțe la titlu, **Liverpool, Leeds, Derby** și **Manchester City.** În dezechilibrarea campioanei engleze, șocurile competiției continentale au contat în mod evident. Echipa lui **Di Stefano, Valencia,** n-a avut respirație pentru o nouă încercare dublă — campionat plus C.C.E. — și acum privește resemnată la marșul triumfal al **Realului.** Traumatismele competiției continentale au marcat puternic pe **Borussia Mönchengladbach,** distanțată la mari lungimi în campionatul actual, de către **Bayern** și **Schalke 04. T.S.K.A. Moscova** arată și ea ezitări în acest început de sezon, după cum **Spartak** caută de luni și luni acel echilibru care îi asigura victorii consecutive în campionatul cehoslovac; abia în timpul din urmă, **Adamec, Kuna, Hagara** și ceilalți internaționali din Trnava arată din nou ca în meciurile cînd jonglau cu adversarii din competiția internă. **Hajduk Split** trebuie căutată undeva pe la mijlocul clasamentului iugoslav. Fără acea diferență netă de puncte obținută în prima jumătate a întrecerii și **Ujpesti Dozsa** ar fi avut zile foarte grele în finalul campionatului Ungariei.

Atîtea și atîtea exemple care vorbesc despre enorma dificultate a prezenței pe două fronturi competiționale. Cazurile de la noi sînt larg comentate în rubricile interne dar și situația lui **Dinamo București** trebuie încorporată aici. Diferența de valoare față de partenerele din proba internă trebuie să fie prea netă (vezi situația **Ujpesti Dozsa, Celtic Glasgow, Benfica Lisabona)** etc. pentru a reînnoi victoria finală în lupta pentru titlu. Sau — și aceasta reprezintă exemplul ideal, cel cu care începem de altfel mica noastră călătorie în lumea campioanelor „en titre" — pregătirea trebuie să reprezinte perfecțiunea; o pregătire aplicată unui lot complet și de mare valoare.

**Eftimie IONESCU**

*INTERNAZIONALE MILANO a abandonat cursa pentru titlu... Bordoni, Mazzola, Boninsegna, Bedin și Jair (de la stînga la dreapta) n-au rezistat pe ambele fronturi.*

### CAMPIONATE... CAMPIONATE...

**BELGIA (etapa a 29-a):** Crossing — FC Liège 0—0; St. Trond — Diest 4—1; FC Malines — Anderlecht 2—3; Union St. Gilloise — Lierse 2—0; Standard Liège — Waregem 2—0; Beveren — Racing White 2—2; FC Bruges — Antwerp 1—1; Beerschot — Cercle Bruges 1—0. Clasament: 1. FC Bruges — 44 p; 2. Anderlecht — 43 p; 3. Standard Liège — 41 p.

**AUSTRIA (etapa a 21-a):** Sturm Durisol — Wacker Innsbruck 2—2; Austria Salzburg — Rapid Viena 1—1; A.S.K. Linz — Austria Viena 0—0; Admira Wacker — A. K. Graz 1—1; Simmering — Voest Linz 1—3; FC Vienna — Bischofshofen 4—1; Wiener Sport Club — Alpine Donawitz 1—0. Clasament: 1. Voest Linz — 28 p (un joc mai puțin); 2. Wacker Innsbruck — 27 p; 3. Austria Viena — 27 p.

## ÎN TURNEUL U.E.F.A.

## ROMÂNIA ÎN ACEEAȘI GRUPĂ CU SPANIA, ITALIA ȘI MALTA

Faza finală a tradiționalei competiții de fotbal „Turneul U.E.F.A." (rezervată echipelor de juniori) se va desfășura în acest an între 13 și 22 mai în Spania. Cele 16 formații finaliste au fost repartizate în patru grupe preliminare. **Selecționata României va juca în grupa D alături de echipele Spaniei, Italiei și Maltei.** Iată componența celorlalte grupe: **grupa A:** Franța, Olanda, Norvegia, Polonia; **Grupa B:** R.F. a Germaniei, Scoția, Ungaria, U.R.S.S. **Grupa C:** Belgia, Anglia, Irlanda, Iugoslavia.

Echipele clasate pe primul loc în cele patru grupe își vor disputa semifinalele la 20 mai, la Valencia. Finala turneului se va desfășura în ziua de 22 mai la Barcelona.

## ȘTIRI, REZULTATE

● Pe stadionul „Hampden Park" din Glasgow s-a disputat rejucarea semifinalei „Cupei Scoției", între echipele Glasgow Rangers și Hibernian. Partida, s-a încheiat cu scorul de 2—0 în favoarea fotbaliștilor de la Hibernian. Învingătorii vor întîlni în finala competiției, programată la 6 mai, cunoscuta echipă Celtic Glasgow.

● Într-un meci restanță din cadrul campionatului englez Chelsea a învins pe teren propriu cu scorul de 2—0 pe Stoke City.

● La Accra, în cadrul preliminariilor turneului olimpic, s-au întîlnit selecționatele Togo și Ghanei. Partida s-a încheiat cu un rezultat de egalitate: 1—1 (1—0).

● Într-un meci restanță contînd pentru etapa a 3-a a campionatului unional echipa S.K. Rostov pe Don a terminat la egalitate: 1—1 pe teren propriu cu formația Lokomotiv Moscova.

● În cadrul turneului internațional de juniori de la Lisabona, echipa Ajax Amsterdam a întrecut cu scorul de 1—0 formația Vitoria Setubal. Alte rezultate: Benfica Lisabona — Cagliari 2—0; Rangers — F.C. Porto 5—2; Academica Coimbra — Steaua Roșie Belgrad 2—2.

## CITIȚI AZI ÎN REVISTA FOTBAL

● PREZENTAREA MECIULUI UNGARIA — ROMÂNIA DE SÎMBĂTĂ, DE LA BUDAPESTA:
— Un comentariu asupra raportului de forțe actual
— Un reportaj în mijlocul „tricolorilor" noștri
— Corespondență de la Budapesta, după definitivarea lotului ungar
— Date asupra jucătorilor din cele două loturi
● La rubrica „INTERVIUL SĂPTĂMÎNII", de vorbă cu CORNEL DINU
● Interesante reveniri asupra etapei a XXII-a a Diviziei A
● Reportaje asupra activității loturilor olimpic, studențesc și de juniori ale țării noastre
● Interviu cu una din marile vedete ale fotbalului internațional, olandezul CRUYFF
● Prezentarea sferturilor de finale ale Campionatului european interțări
● Numeroase știri, reportaje, clasamente din fotbalul internațional

## SAH

### LUPTĂ STRÎNSĂ ÎN CAMPIONATUL PE ECHIPE

În sala C.S.M. din Iași se desfășoară finala campionatului național de șah pe echipe mixte. La competiție se atribuie trei titluri: campioană absolută, la bărbați și la femei, ceea ce face ca lupta să fie deosebit de aprigă și de interesantă în toate compartimentele formațiilor participante (alcătuite din 4 bărbați, un junior și 2 femei).

După șase runde, în fruntea clasamentului absolut se află proaspăt înființata formație a I.T.B. **(Pavlov, Nacht, Ghindă, Bondoc, Ștefanov, Elena Răducanu și Maria Desmireanu),** care — dînd dovadă de mult elan și omogenitate — a învins în întîlnirea directă pe deținătoarea actuală a tuturor celor trei titluri, Constructorul București (5—2).

**ÎN CLASAMENT: I.T.B. 11 (29 puncte; 20½ la bărbați, 8½ la femei). Constructorul 10 (27½; 19—8½), Electronica 9 (23½; 16½—7), Medicina Timișoara 8 (23½; 15—8½), Medicina Iași 6 (21; 14—7) etc.**

Foarte strînsă este lupta pentru titlul feminin, la care aspiră trei echipe, deocamdată cu punctaj egal (8½): **I.T.B. (Răducanu și Desmireanu), Constructorul (Nicolau și Teodorescu), Medicina Timișoara (Makai și Baumstarck).**

Ultimele runde se anunță decisive.

## box

### GONG!

● Recent, au avut loc campionatele țărilor nordice, la care au participat Danemarca, Finlanda, Suedia și Norvegia. Pugiliștii finlandezi și cei danezi au cucerit cîte 4 titluri, iar Suedia două. Iată cîștigătorii, în ordinea categoriilor, începînd cu musca: C. Christensen (Dan.), O. Lundby (S), J. Lindberg (Fin.), K. Marjama (Fin.), E. Sivebaek (Dan.), K. Kosunen (Fin.), K. Petersen (Dan.), R. Virtanen (Fin.), J. Hansen (Dan.), H. Thomson (S). **(Mogens Jacobsen).**

● Zilele trecute s-au încheiat campionatele individuale de box amator ale Italiei. Iată campionii în ordinea celor 11 categorii de greutate: Tarcisio Boi, Franco Buglione, Claudio Piccolo, Pasqualino Morbidelli, Claudio Quero, Ernesto Bergamasco, Renato Zampieri, Antonio Castellini, Damiano Pellegrino, Guglielmo Spinello, Amedeo Laureti.

● La sfîrșitul săptămînii trecute s-au terminat întrecerile din cadrul turneului internațional organizat de federația bulgară, dotat cu „Cupa Strandjata". Alături de pugiliștii țării gazdă (cîte 4 la fiecare categorie), au mai participat 6 boxeri sovietici, 6 din R.D.G. și 3 români **(Alexandru Turei, Constantin Ștefanovici și Ion Adam).** Reprezentanții noștri au fost învinși în primul tur al competiției astfel: Turei p.p. Fudgiciev (Bulg.), Ștefanovici p.p. Stoinov (Bulg.), Adam p.ab.3 Mihailov (Bulg.). Dintre cîștigătorii turneului s-au evidențiat Ghenadi Dobrohotov — cat. semiușoară (URSS), Manfred Wolke (R.D.G.) și greul bulgar Atanas Subandjev, boxer foarte rapid și mobil.

● Sîmbătă, la patinoarul „23 August", a avut loc gala finală a campionatului municipiului București pentru juniori. Iată campionii în ordinea categoriilor **(juniori mici):** L. Schwartz (Constr.), E. Chiricuță (Viit.), I. Dumitrescu (Constr.), C. Dedulescu (C.S.Ș.), V. Vrînceanu (Din.), U. Ștefan (Din.), I. Truță (Viit.), E. Niță (Viit.), M. Vizitiu (Progr.), C. Popescu (Din.), V. Tudor (Electromag.), V. Burlacu (Constr.); **juniori mari:** V. Bobe (Viit.), T. Dinu (Voința), I. Gogonea (Din.), I. Vladimir (Din.), I. Vasile (C.S.Ș.), P. Anton (Rapid), L. Micu (Steaua), R. Chelaru (Steaua), M. Imre (C.S.Ș.), V. Croitoru (Met.), B. Vaida (Constr.), C. Tănase (Progr.). **(D. Daniel)**

### Azi, la Brașov
## STEAGUL ROȘU — TRAKIA PLOVDIV

Stadionul Tineretului din Brașov va găzdui azi, de la ora 16,30, partida-retur Steagul roșu — Trakia Plovdiv (în tur: 1—1) din cadrul „Cupei Balcanice". În tabăra brașoveană sînt unele probleme referitoare la alcătuirea formației. După cum se știe, în ultimul timp au devenit indisponibili trei jucători de bază: **Rusu, Olteanu și Györfi.** La ultimele pregătiri, antrenorul N. Proca a folosit mai mulți tineri, pe care, probabil, îi va introduce în echipă.

Oaspeții au sosit luni noaptea la Brașov, iar în cursul zilei de marți au efectuat un antrenament de acomodare pe Stadionul Tineretului.

**C. GRUIA,** coresp. județean.

### La 4 mai
## TRAGEREA LA SORȚI A SEMIFINALELOR „CUPEI ROMÂNIEI"

La sediul Federației române de fotbal va avea loc în ziua de joi 4 mai (de la ora 18), tragerea la sorți a semifinalelor „Cupei României". La tragere vor participa delegații echipelor **Rapid, Dinamo, Jiul și Metalul București,** calificate în această fază a competiției.

## AZI, PLENARA ARBITRILOR BUCUREȘTENI

În sala Dinamo din Capitală, de la ora 18,30, va avea loc astăzi plenara Colegiului municipal de arbitri București. La plenară vor participa arbitrii din lotul republican, precum și din loturile municipal și sectoare și elevii-arbitri din promoția 1972.

## SPORTIVII ȘCOLARI PE MARILE STADIOANE ALE CAPITALEI

*(Urmare din pag. 1)*

ții, bineînțeles, marcajul regulamentar.

**— Facem și noi ce putem** — ne spune inimoasa profesoară de educație fizică **Rodica Predițeanu. În orice caz — continuă profesoara — să știți că elevii noștri știu să joace volei, știu să arunce la coș și cunosc handbalul.**

— Dar atletismul?

**— Nu-l neglijăm. Stadionul Progresul este la doi pași de noi. Luni după-amiază sîntem cei mai credincioși vizitatori ai bazei. Dar ne mai facem loc și în alte zile. La Progresul nu ni s-a refuzat vreodată accesul.**

— Dar în altă parte?

**— N-am încercat, dar cred că am fi primiți cu dragă inimă chiar și pe Republicii.**

(Anul trecut, elevii de la 124, au ocupat locul I, pe sector, la campionatul de tetratlon al școlilor generale).

### CURTEA A FOST ASFALTATĂ, DAR...

Școala generală nr. 122, de pe str. Antim, ocupă o clădire nouă, frumoasă și o curte cît... toate zilele. „De curînd, această curte a fost asfaltată, iar datorită spațiului larg pe care-l avem — ne spune profesoara **Emilia Neguleseu** — aici vom putea marca terenuri de baschet, de volei, de handbal și chiar un teren de fotbal redus". „Singurul nostru regret — intervine în discuție profesoara **Rita Dvorjac** — este acela că atunci cînd s-a asfaltat curtea nu s-a ținut seama de caracteristicile unor instalații și astfel, în prezent, nu ne mai putem folosi de sectoarele de sărituri. Prin asfaltare, pistele de elan au fost scurtate, devenind astfel impracticabile. Va trebui spart asfaltul. Deci, noi cheltuieli. Noroc că pentru atletism avem acces pe Progresul. În fiecare marți și joi dimineața, între orele 8—10, elevii noștri pot fi întîlniți pe pista de alergări și la sectoarele de sărituri și aruncări unde antrenorii clubului ne acordă, benevol, asistență tehnică...".

### DE CE PE STRADĂ?

Liceul Ion Neculce se bucură de un binemeritat renume, chiar și din punctul de vedere al sportului.

La „Neculce" se joacă baschet, volei, handbal și chiar și fotbal. În curtea liceului, complet bitumizată, pot fi văzute terenuri corespunzătoare, îngrijit și regulamentar marcate. În plus, la „Neculce" se învață arta conducerii automobilelor, se fac întreceri de karturi (o excepție plăcută printre liceele bucureștene, pentru care felicităm cu căldură direcțiunea ca și pe toți susținătorii acestei acțiuni) și tot aici am constatat și unele preocupări atletice. În curtea liceului există un sector pentru sărituri, iar pe strada Vlădoianu (pe o latură a liceului) un sector pentru... alergări. De ce se aleargă pe stradă (adevărat, puțin circulată) și nu pe pista vreunui stadion? La această întrebare, răspunsul primit nu a avut darul să ne satisfacă. Stadioanele Tineretului și Giulești nu sînt prea departe de liceu, iar în programa de învățămînt se pot găsi „ferestre" care să permită deplasarea elevilor pe unul din cele două stadioane amintite. Aceasta, bineînțeles, dacă ar exista ceva mai mult interes față de atletism, din partea profesorilor de educație fizică ai liceului.

### PREOCUPĂRI MAJORE PENTRU ATLETISM

Sportivii liceului Dr. Petru Groza se mîndresc cu faptul că la concursul de pentatlon din luna martie au reușit să reprezinte sectorul cu echipe complete de băieți și fete, pregătite în exclusivitate în cadrul școlii. Este, adevărat, meritul elevilor, dar nu mai puțin și al profesorului lor **Ion Grumeza,** un mare îndrăgostit de atletism. La „Dr. Petru Groza", baza materială pentru sport este una dintre cele mai bune de care dispun liceele din Capitală și totuși Grumeza merge cu băieții și fetele lui, cu regularitate, la „Tineretului" unde atleții liceului se simt ca la ei acasă. Succesele atletice ale acestor elevi nu vor mai trebui deci să surprindă pe nimeni.

★

**După cum ați putut aprecia, raidul nostru anchetă s-a soldat, în general, cu constatări îmbucurătoare. Puținele deficiențe întîlnite pot fi lesne remediate (și sîntem convinși că așa se va întîmpla) cu un plus de interes din partea profesorilor de educație fizică față de sarcinile ce le revin.**

## SUCCESUL BILETELOR FRACȚIONATE

Tragere de tragere, se înregistrează noi și valoroase premii realizate pe bilete fracționate, o formă de participare extrem de simplă și avantajoasă.

Performerii ultimei omologări sînt participanții: Alexandru Gheorghe din Slatina, Kantor Maria din Brașov și Ivaniuc Vasile din Satu-Mare care, la tragerea Pronoexpres din 19 aprilie a.c. au realizat fiecare cîte un premiu maxim în valoare de 100.000 lei pe variante jucate 10%.

Acest fapt demonstrează încă odată marile avantaje ale participării pe această formă de joc.

● Tragerea Pronoexpres de astăzi va fi televizată direct din Studioul de Televiziune cu începere de la ora 19.10.

● Concursul special Pronosport din 16 aprilie a.c. s-a bucurat de un frumos succes în rîndul participanților.

Deși soldat cu mari surprize prin înfrîngerile suferite pe teren propriu de către unele echipe date ca favorite, totuși — chiar și în aceste condiții — a fost înregistrată o variantă cu 13 rezultate exacte acoperită 10%. Este vorba de participantul Gheorghe Vasiliu din Ploiești, care a obținut la categoria I (13 rezultate) 100.000 lei precum și o suită de premii la categoriile 2 și 3. În total suma cîștigată se ridică la 127.000 lei.

**PRONOSPORT**

**CÎȘTIGURILE CONCURSULUI NR. 17 DIN 23 APRILIE 1972**

CATEGORIA I: (13 rezultate) 1 variantă 10% a 100.000 lei.
CATEGORIA a II-a: (12 rezultate) 14,25 variante a 8 407 lei.
CATEGORIA a III-a: (11 rezultate) 224,60 variante a 800 lei.
Report categoria I: 122,518 lei.
Cîștigul de 100 000 lei jucat 10% de la categoria I a fost obținut de DOBRE ȘTEFAN din Mangalia.

**Rubrică redactată de LOTO-PRONOSPORT**

CAMPIONATELE EUROPENE DE LUPTE LIBERE

# P. COMAN ȘI E. BUTU AU INTRAT ÎN TURUL TREI FĂRĂ NICI UN PUNCT DE PENALIZARE

## E. PANAITE ȘI ȘT. STÎNGU, ÎNVINGĂTORI ÎN PRIMELE MECIURI

**KATOWICE, 25 (prin telex, de la trimisul nostru special).** Luni seara, în marea sală a sporturilor din localitate a avut loc cea de a doua gală a campionatelor europene de lupte libere.

Un frumos succes a repurtat Petre Coman (cat. pană), în meciul cu italianul A. Vallorani. Luptătorul nostru a declanșat atac după atac, determinîndu-și adversarul să intre într-o apărare disperată și astfel acesta a primit un prim avertisment. În continuare, Coman a fost sfătuit să lupte prudent, atacînd doar cu procedee tehnice mai puțin riscante și să forțeze, în schimb, descalificarea adversarului. Și, într-adevăr în min. 7,19 Vallorani a primit cel de al

*ENACHE PANAITE*

treilea avertisment, fiind descalificat.

În continuare, și-au făcut debutul la o ediție a campionatelor europene Ion Dumitru (semimijlocie) și Stelian Morcov (mijlocie). Spre mare lor nesansă, ei au întîlnit pe principalii pretendenți la titlurile continentale: V. Iliev (Bulgaria) și, respectiv, Ghenadi Stakov (Uniunea Sovietică), cîștigător al medaliei de aur la campionatele mondiale din 1970. Cu toate acestea, tinerii noștri luptători și-au apărat șansele cu mult curaj, dar lipsa experienței competiționale și mai ales valoarea adversarilor au constituit obstacole peste care nu au putut să treacă. Astfel, Dumitru în cea de-a doua repriză nu a putut evita un atac fulgerător al luptătorului bulgar și a fost învins prin tuș (min. 4,56). Morcov a rezistat și el pînă în repriza a doua numeroaselor asalturi ale reputatului luptător sovietic, dar în min. 4,39 a primit cel de al treilea avertisment și a părăsit salteaua de concurs.

Semigreul Enache Panaite avea șanse reduse în meciul său cu A. Hëcher (R. D. Germană), un luptător pe cît de masiv, pe atît de ager, spre deosebire de Panaite al cărui stil de luptă este mult mai lent. Meciul, însă, a fost echilibrat pînă în ultima sa parte, cînd Panaite a reușit să-și fixeze adversarul în parter și să obțină un avantaj de un punct. Văzîndu-se condus, Hëcher s-a aruncat la picioarele lui Panaite, dar acesta l-a contrat, mărindu-și avantajul cu alte două puncte. Cînd mai era un minut din această partidă, lupta a devenit dramatică, Hëcher atacînd din toate pozițiile pentru a schimba soarta partidei. Spre meritul său însă, Panainte a luptat atent, realizînd chiar o nouă fixare și la gongul final rezultatul de pe tabela de punctaj a fost favorabil luptătorului nostru: 6—3. Deci, victorie la puncte.

Ultima confruntare de luni noaptea a susținut-o greul Ștefan Stîngu cu elvețianul H. Neuhaus. În secunda 36-a, masivul Stîngu și-a dus adversarul în parter și acolo l-a ținuit cu umerii pe saltea, arbitrilor revenindu-le doar misiunea de a consemna tușul.

Iată acum și cîteva amănunte de la confruntările pe care le-au susținut luptătorii noștri în cea de a doua zi (turul II) a campionatelor europene. Ion Arapu (semimuscă) s-a răzbunat după eșecul din primul său meci, surclasîndu-l pe suedezul Gradian. La sfîrșitul primei reprize, Arapu conducea cu categoricul scor de 13—0, iar după un minut de la reluarea luptei în repriza secundă, și-a fixat adversarul cu umerii pe saltea.

Un nou succes a realizat tînărul nostru debutant Emil Butu (muscă) care l-a învins înainte de limită pe luptătorul grec O. Trandafilidis. Avînd în față un necunoscut, Trandafilidis a vrut să încheie rapid cu Butu. Numai că Butu, tot atît de rapid, l-a contrat obligîndu-l chiar să treacă prin pod, din care luptătorul grec a scăpat numai pentru că Butu nu a insistat suficient. În repriza secundă însă, cînd tînărul nostru luptător avea deja un avantaj categoric (11—1), meciul a luat sfîrșit cu un tuș imparabil, finalizat de Butu (min. 5,39).. Așadar Butu a intrat în turul trei fără nici un punct de penalizare.

Nicolae Dumitru (cocoș) s-a reabilitat și el întrucîtva după insuccesul din meciul inaugural, obținînd în cel de al doilea victoria la puncte în fața lui A. Melorn (R. D. Germană), la capătul unui meci extrem de disputat și echilibrat pînă în ultimul minut, cînd Dumitru a reușit să obțină un punct cu care a și cîștigat partida.

*PETRE COMAN*

Tot cu o victorie înainte de limită a încheiat și cea de a doua sa partidă Petre Coman, în confruntarea cu cipriotul Y. Azi. În min. 1,3 Coman a prins adversarul cu o cheie la picior și l-a fixat cu umerii pe saltea. Petre Poalelungi a terminat la egalitate cu H. Schroder (R. D. Germană).

În gala de seară, luptătorii noștri au intrat din nou în concurs. Pînă la încheierea ediției ei au înregistrat, în ordinea în care au evoluat, următoarele rezultate: **L. Ambruș** (cat. ușoară) p. tuș min. 4 Y. Uzun (Turcia), **I. Dumitru** b. t. min. 1,3 O. Markales (Spania), **Șt. Morcov** p.p. H. Gerche (R.D.G.), **Șt. Stîngu** b.t. min 1 J. Maroti (Ungaria), **I. Arapu** b.p. W. Kudelski (Polonia), **Em. Butu** b.t. min. 8 H. Darlev (Iugoslavia), **N. Dumitru b.p.** (20—0) S. Hack (Austria), **P. Coman** b.t. min. 2,1 R. Karlsson (Suedia). E. Panaite a avut tur liber.

În urma rezultatelor de pînă acum reprezentanții noștri, cu excepția lui Șt. Morcov, s-au calificat pentru turnirile următoare.

**Costin CHIRIAC**

# sportul în lume

LA BALCANIADA DE TIR DE LA ATENA

# ȚINTAȘII ROMÂNI AU CÎȘTIGAT TREI MEDALII DE AUR ÎN PROBELE PE ECHIPE

**ATENA, 25 (prin telefon).** În cea de a treia zi a Balcaniadei de tir, sportivii români au cucerit noi medalii de aur la întrecerile pe echipe — fetele la armă standard 3x20 focuri, iar băieții la armă liberă calibru redus 3x40 focuri și armă standard 3x20 focuri. La întrecerile individuale cele mai bune locuri le-au ocupat Mariana Feodot și Ștefan Caban, medalii de argint la armă standard. În celelalte probe, armă liberă calibru redus 3x40 f. și pistol liber, la individual, trăgătorii români s-au clasat pe locuri modeste.

După trei zile de întreceri, în clasamentul pe medalii primul loc este ocupat de români, care au cucerit 7 medalii de aur, 5 de argint și 3 de bronz. Pe locurile următoare se află Bulgaria (2—2—4) și Grecia (2—1—1).

**REZULTATE: armă standard 3x20 f. femei: 1. Belova (Bulgaria) 567 p. 2. Mariana Feodot (România) 562 p,** 3. Herold (Iugoslavia) 558 p, 4. Edda Baia (R) 555 p, 5. Majik (I) 551 p, 6. Ioana Soare (R) 545 p, 7. Ana Goreti (R) 545 p. **Pe echipe: 1. România 1662 p,** 2. Iugoslavia 1644 p, 3. Bulgaria 1631 p. **Armă standard 3x20 f. bărbați: 1. Vergov** (B) 570 p, **2. Șt. Caban** (R) 569 p, 3. Milutinovici (I) 568 p, 4. N. Rotaru (R) 566 p, 5. Pejcev (I) 566 p, 6. I. Olărescu (R) 566 p, 7. P. Șandor (R) 563 p... 13. Gh. Vasilescu (R) 560 p. **Pe echipe: 1. România 2258 p,** 2. Iugoslavia 2253 p, 3. Bulgaria 2243 p. **Armă liberă calibru redus 3x40 f.: 1. Miliutinovici (I) 1148 p,** 2. Simionov (B) 1146 p, 3. Pejcev (I) 1146 p, 4. Șt. Caban 1145 p, 5. N. Rotaru 1144 p, 6. Gh. Vasilescu 1143 p, 7. P. Șandor 1135 p, 8. I. Olărescu 1134 p. **Pe echipe: 1. România 4558 p,** 2. Iugoslavia 4555 p, 3. Bulgaria 4520 p. **Pistol liber 60 f.: 1. Denev (B) 563 p,** 2. Kotronin (Grecia) 559 p, 3. Bajic (I) 559 p... 6. D. Iuga (R) 553 p. Ceilalți pistolari români au punctat: M. Teodor 540, G. Maghiar 538 și I. Pieptea 535.

Întrecerile balcanice se încheie miercuri.

# SURPRIZE ÎN TURNEUL DE TENIS DE LA ROMA

Campionatele internaționale de tenis ale Italiei au continuat ieri la Roma și au fost punctate de cîteva surprize care au mărit interesul în jurul competiției. De pildă, italianul Barazzutti l-a întrecut pe cunoscutul Levis Hoad cu 7—5, 5—7, 6—4, iar compatriotul său Bertolucci l-a învins pe spaniolul Gimeno cu 7—6, 7—5.

**Ilie Năstase** l-a depășit ușor, în două seturi, pe campionul Greciei, **Kalogeropoulos:** 6—2, 6—4. Alte rezultate: Kodes — Hrebec (Ceh.) 6—0, 6—3, Merlo (Italia) — Battrick 6—2, 6—3, Smith — Bengtsson 6—3, 6—4, Pinto Bravo — Vilas 6—2, 6—0, Connors — Menulla 6—4, 6—0, Barthes — Pietrangeli 6—2, 6—2.

*În turneul de floretă de la Minsk*

# SELECȚIONATA ROMÂNĂ — LOCUL IV

Cu o formație din care lipsesc majoritatea floretiștilor fruntași, reprezentativa noastră a obținut rezultate bune la turneul de la Minsk. Iată-le: România — Austria 10—6 (Vicol 3, Priscorniță 3, Văduva 2, Bartoș 2), România — Cehoslovacia 9—7 (Vicol 3, Văduva 3, Bartoș 3), România — R.S.F.S. Rusă 9—4 (Văduva 3, Vicol 2, Bartoș 2, Priscorniță 2). România — R.S.S. Bielorusă 3—9 (Vicol 2, Văduva 1). În acest ultim meci, și Vicol și Văduva au dispus de excampioana mondială Belova. De reținut, de asemenea că echipa R.S.F.S. Ruse întrecuse cu 9—3 formația Franței, înaintea meciului cu selecționata noastră.

În urma acestor rezultate, floretistele noastre s-au calificat în grupa pentru primele patru locuri alături de echipele R.S.S. Bieloruse I, Poloniei și Moscovei. În grupa pentru locurile 5—8 s-au calificat R.S.S. Bielorusă II, Franța, Ungaria și R.S.F.S. Rusă.

În primul meci al episodului final, florestistele noastre au întîlnit prima echipă a R.S.S. Bieloruse care a cîștigat cu 9—3 (Vicol 2, Văduva 1). În următoarea întîlnire, selecționata noastră a cedat reprezentativei Poloniei cu 5—9 (Vicol 2, Bartoș 2, Văduva 1), ocupînd locul IV în clasamentul final. La ora convorbirii noastre telefonice, în meciul pentru locurile 1—2, R.S.S. Bielorusă I conducea cu 3—1 în fața echipei Moscovei.

# „CUPA LIGII EUROPENE" LA TENIS DE MASĂ

**LONDRA 25 (Agerpres).** — Selecționatele Angliei și Ungariei s-au întîlnit la Southend (Anglia) într-un meci contînd pentru „Cupa ligii europene" la tenis de masă. Victoria a revenit gazdelor cu 5—4. Dintre jucătorii englezi s-a evidențiat în mod special Dennis Neale, care i-a învins cu 2—1 (15—21, 21—15, 21—14), și respectiv 2—0 (21—14, 21—17) pe cunoscuții sportivi maghiari Janos Börzsei și Istvan Jonyer.

Alte rezultate: Taylor — Börzsei 0—2 (17—21, 13—21); Neale, Karenza Mathews — Jonyer, Judith Magos 1—2 (17—21, 21—16, 14—21); Jill Hammersley — Beatrix Kishazi 2—1 (7—21, 21—17, 21—12).

PROFIL

# FRANTISEK POSPISIL

Are 28 de ani, 1,81 m și 87 kg. Face parte din clubul S.O.N.P. Kladno și este de meserie tehnician auto. Practică acest sport de la vîrsta de 11 ani și a debutat în echipa națională la vîrsta de 22 de ani.

A participat pînă în prezent la 6 campionate mondiale și două ediții ale J. O., susținînd sub culorile reprezentativei Cehoslovaciei 134 de meciuri internaționale, în cadrul cărora a înscris 18 goluri.

Este căsătorit, are doi copii și este un mare pasionat al fotbalului, jucînd în timpul liber într-o formație districtuală.

Unul dintre jucătorii care au avut o contribuție de bază la recentul succes al echipei cehoslovace în ultimul campionat mondial de hochei a fost Frantisek Pospisil, căpitanul formației. El a alcătuit, împreună cu fundașul lui Z.K.L. Brno, Oldrjich Machac, cea mai puternică linie defensivă a campionilor lumii, și poate chiar a întregului turneu desfășurat la Praga. Excelent tehnician, foarte rapid și curajos în intervenții, Pospisil este omul care declanșează — atunci cînd se află pe gheață — majoritatea contraatacurilor echipei, pasele sale prompte punînd cu regularitate în poziții excelente linia ofensivă (de obicei cea a fraților Holik). Una din acestea — vă mai amintiți probabil ultimul meci Cehoslovacia—U.RSS. — s-a dovedit hotărîtoare în obținerea succesului. La scorul de 2—1, în repriza secundă, el l-a văzut excelent plasat pe Jaroslav Holik, iar acesta, după o cursă de cîțiva metri a majorat avantajul la 3—1. Avantaj care s-a dovedit decisiv. Pospisil este, în același timp, și un exemplu de dăruire totală în joc, pentru că nu de puține ori, mai ales în situațiile de inferioritate numerică a echipei sale, el poate fi văzut plonjînd temerar în zona din fața porții sale, oprind cu corpul cîte un puc șutat năpraznic de atacanții adverși.

Pentru Frantisek Pospisil, la actuala ediție a „mondialelor" de hochei, a bătut ceasul deplinei consacrări.

# AL 36-lea CONGRES AL A.I.P.S.

**ROMA 25 (Agerpres).** — La Florența au început lucrările celui de-al 36-lea Congres al Asociației internaționale a presei sportive (AIPS). La lucrări participă 63 de delegații, printre care și România. Lucrările sînt conduse de președintele AIPS, Felix Levitan (Franța).

*Iată-l pe halterofilul maghiar Imre Földi într-o încercare la 142,5 kg la aruncat. În cadrul aceluiași concurs, la Budapesta, el a reușit un rezultat excelent la totalul celor trei stiluri: 372,5 kg. Performanță pe care speră să o amelioreze desigur la apropiatele C.E. de haltere pe care Constanța le va găzdui între 13—21 mai.*

Foto: M.T.I.

Turneul preolimpic masculin de volei

# ROMÂNIA ÎN GRUPA C, ALĂTURI DE ITALIA, SPANIA ȘI GRECIA

**PARIS 25 (Agerpres).** — La sediul federației franceze de volei din Paris a avut loc tragerea la sorți pentru stabilirea grupelor turneului preolimpic masculin de volei. Selecționata României a fost repartizată în **grupa C**, alături de echipele Italiei, Spaniei și Greciei. Întîlnirile vor avea loc la Nisa. Iată componența celorlalte grupe: **grupa A:** Franța, Iran, Canada și o echipă europeană care urmează să fie stabilită (jocurile se vor disputa la Montpellier); **grupa B:** Polonia, S.U.A., Uruguay, Finlanda (meciurile vor avea loc la Perpignan); **grupa D:** Belgia, Olanda, Maroc și o echipă din Asia, care urmează să fie stabilită (întîlnirile se vor disputa la Montpellier). Meciurile acestor grupe precum și cele din turneul final vor avea loc între 4 și 11 august.

Primele două clasate din turneul preolimpic se vor califica pentru Jocurile Olimpice de la München.

# AL. FEUERBACH: 21,05 m LA GREUTATE

În concursul internațional de atletism de la Lawrence (Kansas), recordmanul american Al Feuerbach a cîștigat proba de aruncarea greutății, cu rezultatul de 21,05 m. În cursa de trei mile victoria a revenit atletului marocan Larbi Oukada, cronometrat cu timpul de 13:40,6. Pe locul doi s-a clasat americanul Frank Shorter — 13:42. Danny Brabham și-a adjudecat victoria în proba de săritură în lungime cu 7,80 m, iar Ed Moreland a ocupat primul loc în proba de aruncarea suliței, cu 77,42 m. Alte rezultate: săritura în înălțime: Barry Schur — 2,16 m; 3 000 m obstacole: Don Timm — 8:46,6; 120 yarzi garduri: Godfrey Murray — 14 sec.

# TELEX

**În continuarea turneului** pe care-l întreprinde în URSS selecționata olimpică masculină de baschet a SUA a jucat la Moscova cu reprezentativa țării gazdă. Baschetbaliștii sovietici au obținut victoria cu scorul de 100—83 (46—32). Din echipa învingătoare s-a remarcat cunoscutul internațional Allan Zarmuhamedov, care a înscris 26 de puncte.

**La Ankara au luat sfîrșit** întrecerile turneului de calificare pentru campionatul european de baschet (juniori), programat în luna iulie în Iugoslavia. În ultimul meci al competiției, reprezentativa Cehoslovaciei a întrecut cu scorul de 57—52 (28—29) formația Turciei. Pentru turneul final al campionatului european s-au calificat echipele Cehoslovaciei și Turciei.

**Finala turneului internațional feminin de** tenis de la Tucson (Arizona) se va disputa între jucătoarea franceză Françoise Durr și campioana americană Billie Jean King. În semifinale, Françoise Durr a învins-o cu 6—1, 7—6 pe Rosemary Casals (SUA), iar Billie Jean King a dispus cu 6—2, 6—2, de Judy Dalton (Australia).

**După disputarea a cinci etape,** în Turul ciclist al Țării Bascilor conduce spaniolul Gonzales Linares, urmat de compatrioții săi Jesus Esperanza — la 8:57 și Jesus Manzaneque — la 9:24.

Etapa a 5-a, desfășurată pe traseul Vitoria — San Sebastian, a fost cîștigată de Domingo Perurena (Spania), cronometrat pe distanța de 181 km cu timpul de 4h 49:48.

**Au luat sfîrșit întrecerile** turneului internațional de tenis (rezervat jucătorilor profesioniști) de la Charlotte. În ultima finală disputată — cea a probei de dublu bărbați — cuplul Tom Okker (Olanda) — Marty Riessen (SUA) a învins cu 6—4, 4—6, 7—6 perechea australiană John Newcombe — Tony Roche.

**Echipa de rugby Epitök Budapesta** și-a început turneul în Cehoslovacia jucînd la Ostrava cu formația locală Banik. Rugbyștii cehoslovaci au terminat învingători cu scorul de 14—11 (4—4).

**La Rostov pe Don,** în prezența a peste 3 000 de spectatori, s-a disputat întîlnirea internațională de volei dintre reprezentativele masculine ale URSS și Japoniei. După un meci echilibrat, cu numeroase faze spectaculoase, voleibaliștii sovietici au obținut victoria cu scorul de 3—2 (15—13, 16—14, 16—18, 6—15, 15—8).

# CINE URCĂ, CINE COBOARĂ, PE SCARA TENISULUI?

*(Urmare din pag. 1)*

dintre selecția prin întrecere sau prin alegerea tehnicienilor — nu și-a avut locul, de data aceasta, rezultatele turneului confirmînd limpede cele anticipate înaintea disputării lui. Nu vrem să spunem prin aceasta, însă, că întrecerile de selecție au fost de prisos. Dimpotrivă, în afara desemnării celor doi titulari pentru echipa condusă de prof. Ștefan Georgescu, ele ne-au relevat o serie întreagă de amănunte prețioase pe scara valorilor existente în tenisul nostru, la început de sezon.

Firește, **Petre Mărmureanu** rămîne superior — încă suficient de distanțat — față de toți cei care aspiră la locuri fruntașe. Am spune chiar că el se află într-un maximum de formă încă neîntîlnit. Alegerea unei noi rachete, metalice, s-a dovedit bună, ea adăugînd jocului său o mai mare incisivitate și — pare poate surprinzător — chiar mai multă precizie în execuții. Ca și în trecut, sau și mai mult, Mărmureanu este apt de a intra oricînd în formația de luptă a reprezentativei.

Al patrulea Davis-cupman, **Toma Ovici,** pășește pentru prima oară în rîndul echipierilor tricolori. Este, desigur, consacrarea unui jucător care de mai multă vreme țintește acest obiectiv. Fostul mureșean a marcat o creștere valorică simțitoare începînd cu precedentul sezon, confirmată în activitatea de sală, din cursul iernii, ca și pe rezultatele obținute în aer liber, peste hotare și în țară. L-am dori pe Ovici, totuși, mai concentrat la jocurile importante și totodată mai puțin nervos. Poate că rodajul în mari competiții i-ar putea aduce acest retuș în comportare, absolut necesar.

Dintre ceilalți concurenți, o apreciere deosebită merită tînărul **Viorel Sotiriu,** al treilea clasat, un talent în plină ascensiune. Jucînd dezinvolt, cu mult aplomb, el ne-a oferit și cele mai frumoase partide (4 victorii) ale întregului turneu. Sotiriu este, incontestabil, prima rezervă a reprezentativei și așteptăm de la el rezultatele mari pe care și le dorește, desigur. Pînă la „Cupa Davis" îl mai desparte un singur pas.

Au „căzut" la examen cinci jucători. Dintre aceștia, suprinzătoare poate fi socotită evoluția lui **Ion Santei** și cea a lui **Viorel Marcu,** altădată mult mai greu de trecut. Amîndoi n-au reușit decît cîte două victorii la limită. De asemenea, **S. Mureșan, S. Dron** sau tînărul **D. Hărădău** pot aspira la mai mult. Viitoarele concursuri la acordă un prilej de revanșă.

# ÎNTRECERILE PATINATORILOR LA MIERCUREA CIUC

Au fost fixate datele de desfășurare a finalelor campionatului republican de patinaj artistic, pe anul în curs. Întrecerile vor avea loc la Miercurea Ciuc, în noul Palat de gheață, în zilele de 29 și 30 aprilie. Pentru 1 mai este programată o demonstrație a patinatorilor participanți la competiție.

# TRAGEREA LA SORȚI A JUDECĂTORILOR LA BOX!

## „Sistemul va fi pentru prima oară experimentat la București" — declară Roman Lisowski

Roman Lisowski este probabil — mai ales după campionatele europene de la Madrid — cel mai controversat nume în universul boxului amator. „L'Equipe", „Corriere dello Sport" sau „Sovietski Sport" l-au pomenit în felurite împrejurări. Interesul pe care-l manifestă presa pentru dînsul nu are legătură cu funcția de președinte al Federației poloneze de box, pe care a deținut-o 17 ani, ci în primul rînd cu titlul, greu de purtat, de președinte al Comisiei de arbitri-judecători a federației internaționale (A.I.B.A.). R. Lisowski hotărăște, în esență, la marile competiții mondiale sau continentale, pe arbitrii din ring și pe judecătorii de la mese, ținînd astfel implicit soarta boxerilor în mîinile sale. Sub influența sa se află desigur mulți oficiali din lumea pugilismului. Toate acestea nu vor să fie un repros, ci o constatare. La urma urmei, să recunoaștem că funcția sa de împărțitor de dreptate nu este deloc de invidiat, într-un sport atît de supus arbitrarului.

În cursul scurtei sale treceri recente prin București, am ținut să-i ascultăm părerile, chiar dacă ele sînt exprimate uneori mai echivoc:

— Într-un sport cum este boxul — zice Roman Lisowski — lipsit de elemente ferme de măsurătoare a performanței, misiunea arbitrilor devine foarte grea. Dacă de pildă în tribune se află 10.000 de spectatori, iar în jurul ringului 5 arbitri, atunci de fapt avem 10.005 judecători! Și-apoi: loviturile puternice, distrugătoare, le vede toată lumea. În schimb, loviturile regulamentare, normale și eficace, nu le vede nimeni! Boxul fiind pentru spectatori un sport emoționant, după 3 runde lumea nu-și mai aduce aminte decît de loviturile tari. Iar la sfîrșitul meciului, 5000 de spectatori vor prefera pe un boxer, iar alți 5000 pe celălalt (**n. n.** Roman Lisowski uită să ne spună, concomitent, că e suficient, în schimb, ca 3 perechi de ochi să-l vadă numai pe un boxer, pentru ca acela să devină campion european, chiar dacă adversarul său a fost mai merituos!). Iată cum subiectivismul poate stăpîni un sport. În definitiv, și arbitrul — deși specialist — este om, deci supus emotivității. Tocmai de aceea se fixează 5 judecători la fiecare meci, pentru ca să existe garanția unui rezultat conform cu realitatea.

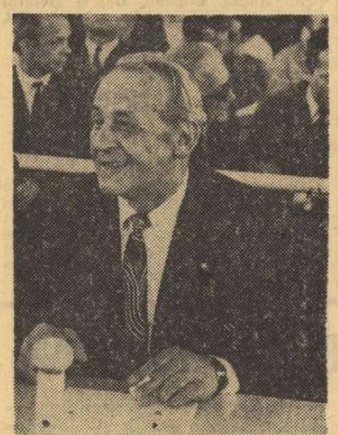

**— Cum apreciați ideea de a trage la sorți arbitrii înaintea fiecărui meci, în loc să fie numiți, evitîndu-se astfel suspiciunile?**

— Sistemul va fi pentru prima oară experimentat la București, cu prilejul campionatelor europene de tineret. Sistemul are și dezavantaje: pot ajunge în jurul ringului 5 judecători de valoare variată sau poate chiar slabi cu toții. Oricum, dacă testul de la București va fi reușit, vom folosi sistemul și la Jocurile Olimpice de la München! Pentru a susține sistemul, arbitrii internaționali vor fi împărțiți în două clase: arbitri continentali (toți cei ce posedă actualmente ecusonul AIBA) și arbitri AIBA (sau universali); clasă în care se poate promova după doi ani, pe baza unor examene). Federației române i s-au rezervat încă 5 locuri în rîndurile arbitrilor continentali. Noi am prevăzut însă și posibilitatea retrogradărilor. În orice caz, toți arbitrii AIBA vor fi reverificați o dată la 4 ani.

**— Ce măsuri ați preconizat pentru interpretarea unitară a regulamentului și evitarea discrepanțelor în sistemul de punctaj?**

— În țările în care, paralel cu boxul amator, există și box profesionist, optica arbitrilor se deformează, ei se obișnuiesc cu alt stil de luptă și sînt deci tentați să acorde mai multă importanță loviturilor dure, combativității, decît tehnicii, scrimei pugilistice, cum era ea cunoscută în școala engleză. Iată de ce, încă înaintea Olimpiadei, am inițiat seminarii pentru toți arbitrii invitați la München, pentru a încerca să-i obișnuim cu una și aceeași măsură de judecată.

**— Credeți că la München deciziile vor fi incontestabile?**

— Iar o luăm de la început?... — ne amenință șăgalnic Roman Lisowski, luîndu-și rămas bun.

**Victor BANCIULESCU**

ultimele știri ultimele rezultate ultimele știri

## INGRID BECKER (R.F.G.) NU VA PARTICIPA LA J.O. DE LA MUNCHEN

Printre atîtea nume de sportivi care se pregătesc și și-au anunțat deja participarea la Jocurile Olimpice de la München, iată și numele..., unei mare absente, considerată pînă acum favorită principală pentru o medalie de aur la proba feminină de pentatlon. Este vorba de atleta vest-germană Ingrid Becker, campioană olimpică la Ciudad de Mexico. Ingrid Becker, suferind de hernie de disc nu va putea fi prezentă să-și apere titlul, cu toate îngrijirile pe care i le acordă medicii.

## TURNEUL FOTBALIȘTILOR URUGUAYENI ÎN EUROPA

După cum anunță agențiile de presă, la Montevideo au început pregătirile lotului național al Uruguayului în vederea turneului pe care-l va efectua, cu începere de la 23 mai, în Europa. Delegația va număra 24 de jucători. Selecționata Uruguayului va susține primul meci la Madrid, la 23 mai, în compania reprezentativei Spaniei. Următoarele două partide vor fi disputate la 27 și 31 mai, adversară fiind — de fiecare dată — formația R. D. Germane.

În continuare, Uruguay va evolua la 3 iunie la Le Havre, la 6 iunie va întîlni pe Anderlecht Bruxelles, la 9 iunie pe Feyenoord Rotterdam și își va încheia turneul la 14 iunie, cînd va juca la Oslo cu selecționata Norvegiei.

Redacția și administrația: București, str. Vasile Conta nr. 16; telefoane: centrală 11.10.05, secția corespondenți 11.51.09, interurban 72 și 286; telex: sportrom buc. 180. Tiparul „I. P. „Informația", București 40.368

PROLETARI DIN TOATE ȚĂRILE, UNIȚI-VĂ!

# Sportul

ZIAR AL CONSILIULUI NAȚIONAL PENTRU EDUCAȚIE FIZICĂ ȘI SPORT

ANUL XXVIII — Nr. 7039 | 4 PAGINI 30 BANI | Joi 27 aprilie 1972

# ȘEDINȚA COMITETULUI EXECUTIV AL C.C. AL P.C.R.

**În ziua de 26 aprilie 1972 a avut loc ședința Comitetului Executiv al C.C. al P.C.R., prezidată de tovarășul Nicolae Ceaușescu, secretar general al Partidului Comunist Român.**

**Au participat, ca invitați, miniștri și alți conducători ai unor organe centrale.**

**Comitetul Executiv a examinat și aprobat propunerile privind dezvoltarea și sistematizarea Șantierului naval Constanța și a Șantierului naval Galați, precum și principalii indicatori tehnico-economici ai unor lucrări de investiții care urmează să fie puse în funcțiune în actualul cincinal. De asemenea, a soluționat unele probleme ale activității curente.**

P. POALELUNGI

P. COMAN

Em. BUTU

ȘT. STÎNGU

## CAMPIONATELE EUROPENE DE LUPTE LIBERE

# PETRE POALELUNGI — MEDALIE DE ARGINT
# Em. BUTU, P. COMAN și St. STINGU — BRONZ

### În clasamentul pe națiuni — ROMÂNIA pe locul III

**KATOWICE, 26 (prin telex, de la trimisul nostru special). —** În cea de-a treia zi a confruntărilor continentale de lupte libere au fost prezenți pe saltelele de concurs 8 din cei 10 reprezentanți ai țării noastre. Dintre meciurile pe care luptătorii români le-au susținut marți noaptea, vom sublinia succesul lui Emil Butu (cat. muscă), debutant la o competiție continentală, care a reușit să-l învingă înainte de limită pe iugoslavul Hrito Darlev și astfel el și-a croit pîrtie spre turnirile finale din ultima zi a campionatelor, fără nici un punct de penalizare. În acest duel, luptătorul iugoslav a avut avantaj pînă în ultima repriză, cînd tînărul Butu a inițiat un atac foarte rapid, ridicîndu-l deasupra umerilor pe Darlev și de acolo l-a fixat direct cu umerii pe saltea, încheind acțiunea printr-un tuș aplaudat furtunos de numerosul public aflat în tribunele gigantice săli din localitate. Un meci hotărîtor pentru ierarhia primelor locuri la categoria grea l-a susținut

**CLASAMENTUL PE NAȚIUNI:**
**1. U.R.S.S. 50 p.,**
**2. Bulgaria 47 p.,**
**3. România 26 p.**

Ștefan Stîngu, căruia i-a fost opus marți noaptea, cunoscutul luptător din Ungaria, J. Marothy. Fără să caute prea mult cel mai prielnic moment de atac, în secunda 49 Stîngu a prins un picior al adversarului, după care l-a ridicat pe Marothy sus, de unde l-a întors în parter, fixîndu-l într-un tuș imparabil. Astfel, și Ștefan Stîngu a intrat în turnirile finale fără nici o penalizare. Petre Coman (pană), Petre Poalelungi (semiușoară), Ion Dumitru (semimijlocie) și Enache Panaite (semigrea) au avut meciuri mai ușoare, ieșind învingători fără dificultate. Ludovic Ambruș (cat ușoară), de la care așteptam o comportare la înălțimea reputației sale de vicecampion mondial, după surprinzătorul eșec în fața luptătorului turc Mehmet Uzun, de care a fost învins prin tuș, a fost eliminat în partida următoare cu W. Seger (R. F. a Germaniei) cînd s-a accidentat la un picior, fiind oprit de medicul lo-

**Costin CHIRIAC**

(Continuare în pag a 4-a)

# ÎN ÎNTREAGA ȚARĂ MULTIPLE ȘI ENTUZIASTE ACȚIUNI SPORTIVE

## BRAȘOV: Manifestații sportive în parcuri și pe stadioane

Sportul este o coordonată de viață foarte cunoscută în activitatea cetățenilor orașului și județului Brașov. De aceea, în alcătuirea programului cultural-sportiv întocmit în întîmpinarea Zilei de 1 Mai, C.J.E.F.S. Brașov s-a orientat atît în angrenarea majorității sportivilor brașoveni în diverse acțiuni competitive, cît și în demonstrații cu caracter de masă. Programul a fost întocmit pe mai multe zile, din 30 aprilie și pînă în 2 mai inclusiv, și cuprinde printre altele:

● **În ziua de 30 aprilie** — demonstrații de ciclism (o cursă de urmărire) pe stadionul Metrom, cu participarea sportivilor de la întreprinderile Dezrobirea și Tractorul. Demonstrația va avea loc în pauza meciului de fotbal de categoria C **Metrom Brașov — Carpați Covasna**; o competiție de minibaschet (fete) cu participarea a 4 echipe (teren Voința, aflat sub Tîmpa); etapa județeană a Crosului Tineretului (parcul Tineretului, de la ora 9), în organizarea Comitetului județean U.T.C., Consiliului județean al sindicatelor și CJEFS.

● **În ziua de 1 Mai** — demonstrații sportive în patru puncte importante ale municipiului Brașov.

**Pe valea Răcădăului:** demonstrații de motocros cu participarea sportivilor de la Steagul roșu și Torpedo Zărnești. **La parcul sportiv „Noua":** demonstrații de lupte libere și greco-romane, haltere, judo și box. Participă sportivi de la Dinamo, Steagul roșu și Școala sportivă Brașovia. **În Livada Poștei:** demonstrații de box, judo, scrimă și lupte susținute de reprezentanți ai cluburilor Tractorul și Dinamo. **În Poiana Brașov** — demonstrații de gimnastică, box și scrimă. Participă sportivi de la Tractorul, Școala sportivă, Liceul nr. 2 și Rulmentul. Tot în Poiana Brașov, pe stadionul din localitate, se vor desfășura întreceri de minifotbal (de la ora 9,30) cu participarea a 4 echipe: Steagul roșu, Brașovia, Tractorul și Școala sportivă.

● **În ziua de 2 mai** — „Cupa județului Brașov" la handbal. Vor fi prezente 6 echipe (stadionul Tractorul, de la ora 9); „Cupa primăverii" la popice (arena Electrica, de la ora 9); „Cupa Olimpia" la tenis de cîmp (Dinamo, de la ora 9).

În afara acestor competiții, Biroul de turism și excursii al UTC va organiza excursii cu peste 500 de tineri, în zona de nord a Moldovei. Vor participa tineri de la Fabrica de cauciuc Fartec, Industria lemnului, Uzina 6 Martie-Zărnești, Electroprecizia Săcele, Uzina de autocamioane Brașov, Întreprinderea de apă, canal și gaze Brașov.

Interesant de semnalat este și faptul că aproape 1 800 de tineri uteciști din diferite județe ale țării sînt așteptați la Brașov. Ei vor vizita diferite obiective turistice și vor participa la acțiunile sportive semnalate mai sus, evident în calitate de... spectatori.

**Mihai BÎRA**

## SIBIU: Un bogat program de întreceri sportive

La fel ca în întreaga țară, sportivii din municipiul Sibiu cinstesc marea sărbătoare prin numeroase întreceri sportive. Dintre acestea amintim pe cele mai interesante.

În ziua de 28 aprilie, pe stadionul Metalul, va avea loc o mare adunare populară urmată de un frumos program cultural-sportiv, din care nu vor lipsi reprize de gimnastică de ansamblu.

Duminică va fi la Sibiu ziua unor derbyuri în diferite campionate naționale. Dintre acestea amintim **C.S.M. Sibiu — Chimia Făgăraș** (fotbal divizia B). **C.S.M. Sibiu — Constructorul Timiș** (handbal) **C.S.M. Sibiu — Dinamo Buc.** (volei feminin), **Olimpia Sibiu — Știința Mediaș** (baschet) și altele.

Amintim și alte întreceri din zilele de 1 și 2 Mai: **Cupa 1 Mai"** la popice, **„Cupa Șc. sp. Sibiu"** la handbal băieți, **„Cupa tînărului baschetbalist"** — fete, **„Cupa 1 Mai"** la volei băieți, **„Cupa Internațională"** — volei fete organizată de F.R. Volei, faza județeană a **„Crosului Tineretului"**, care se va desfășura în minunatul parc de „Sub arini", **„Cupa tînărului judoka"**. Sportivii de performanță de la C.S.M. Sibiu vor face demonstrații în localitățile din județ la handbal (Tălmaciu), călărie (Șelimbăr), box (Ocna Sibiului), haltere (Cisnădie) ș.a.m.d. De asemenea, o serie de alte manifestații sportive vor avea loc pe tot cuprinsul județului.

**Ilie IONESCU**-coresp. județean

## NEAMȚ: Peste 20 000 de elevi la „Crosul cravatelor roșii"

Sportivii din județul Neamț participă în aceste zile la numeroase competiții consacrate sărbătorii de 1 Mai. Atît în reședința de județ, Piatra Neamț, cît și în alte orașe și comune au loc numeroase competiții la care participă mii și mii de tineri. Astfel aproape 20 000 de elevi (între 10 și 15 ani) din toate școlile județului vor participa duminică la tradiționalul cros al cravatelor roșii, competiție școlară care se organizează de cîțiva ani în județul Neamț. Apoi, în ziua de 1 Mai va avea loc la Roman finala pe județ a „Crosului tineretului".

C.J.E.F.S. Neamț a ținut să facă o surpriză plăcută tineretului din comuna Dămuc, una dintre cele mai izolate așezări ale județului, din apropierea Cheilor Bicazului. Aici, sportivii din Piatra Neamț, în frunte cu echipa de fotbal Ceahlăul din divizia B, formația de handbal băieți a școlii sportive, precum și atleți, luptători și boxeri, își vor demonstra măiestria în ziua de 1 Mai.

**Radu TOMA**-coresp.

# ECHIPA NAȚIONALĂ DE FOTBAL PLEACĂ AZI LA BUDAPESTA

## DRUM BUN ȘI SUCCES, „TRICOLORI"!

*În cursul dimineții de azi, „tricolorii" noștri pleacă la Budapesta.*

*Îi însoțim, ca totdeauna, cu tradiționalul românesc „drum bun", cu dragostea și încrederea noastră, cu urări fierbinți de succes.*

*Sîntem, alături de ei, milioane, chiar dacă în tribunele stadionului budapestan nu vom fi decît 7 000.*

*Simbătă, pe înserate, cînd televizorul sau aparatul de radio ne vor da legătura cu „Nepstadion", aducîndu-ne în case imaginea și atmosfera lui, căldura inimilor noastre va invada circuitele, parcurgîndu-le în sens invers, va străbate într-o clipă distanțele și se va conecta la căldura și — o înțelegem prea bine!... — emoția firească a inimilor lor, ale celor 11 care vor intra în lupta sportivă, pentru victoria sportivă.*

*„Tricolorii" pleacă azi.*

*Pleacă să joace* un meci de fotbal greu;

*cu un partener de întrecere de reală valoare, pe care-l apreciem și-l stimăm, echipa reprezentativă a unei țări vecine și prietene;*

*într-o fază competițională pe care noi n-am mai atins-o niciodată pînă acum și care-i obligă, tocmai prin aceasta, pe „tricolori", la* o comportare bună, demnă sportivă;

*în condiții, poate,* mai dificile decît în alte ocazii similare, *create de împrejurări care n-au permis alcătuirea „unsprezece"-lui care să înglobeze maximul prezumtiv al potențelor noastre fotbalistice actuale.*

*Dar toate aceste circumstanțe nu fac, sîntem convinși, decît să-i mobilizeze*

**Radu URZICEANU**

(Continuare în pag. a 3-a)

# SELECȚIONABILII AU SUSȚINUT IERI UN ULTIM JOC-ȘCOALĂ

După cum se știe, marți la prînz, tricolorii au părăsit Poiana Brașov, și pentru scurt timp au poposit în Capitală. I-am revăzut pe toți, sănătoși și în bună dispoziție, ieri după-amiază, la baza sportivă Steaua de la Ghencea. Pe terenul central, au susținut un joc-școală cu echipa de tineret-rezerve a clubului Dinamo. Meciul, două reprize a 30 de minute, a fost programat la ora 17. Dar tricolorii și-au făcut apariția pe gazon cu o jumătate de oră mai devreme, timp în care, sub conducerea profesorului Ion Voica, au făcut o încălzire tare. Apoi, la ora 17, arbitrul M. Popescu a dat semnalul de începere a ultimului meci al lotului național dinaintea plecării la Budapesta.

S-a jucat cu porțile închise, fără public. Normal, pentru că a fost un meci-școală, în care numărul golurilor a contat cel mai puțin. În mijlocul terenului, timp de 60 de minute, s-a aflat antrenorul Angelo Niculescu, care în multe momente a oprit partida pentru a face observațiile ce se impuneau. **„Ai grijă Sătmăreanu, veghează în zona ta"...; „De ce te grăbești Mircea?** (n.n. Lucescu)"; **„Ce faci, Deleanu?, uite, dintr-o mică neatenție, adversarul a șutat la poartă"...,** se auzea mereu vocea antrenorului. După aceea jocul era reluat.

Tricolorii au început partida în următoarea alcătuire: **Adamache — Sătmăreanu, Lupescu, Dinu, Deleanu — Dumitru, R. Nunweiller — Lucescu, Dembrovschi, Domide, Iordănescu. Răducanu** a apărat poarta echipei de tineret. După pauză, selecționata a rămas în aceeași componență în cîmp. Doar Răducanu și Adamache au făcut rocada, schimbînd echipele. În teren, joc relaxat, de menținere a pregătirii fizice, de exersare a unor lovituri libere (Deleanu, cu zid în față; Dumitru, în cadrul unei scheme pe care o dorim reușită în meciul de sîmbătă). După 60 de minute de joc, 11 tricolori au plecat la cabină. Au rămas în teren pentru o repriză **Adamache, N. Ionescu, Hălmăgeanu, Anca, Neagu, Fl. Dumitrescu,** cărora li s-au alăturat cinci jucători dinamoviști. La sfîrșit, l-am rugat pe **Angelo Niculescu** să ne spună cîteva cuvinte despre acest ultim test al elevilor săi: **„A fost un meci de menținere a pregătirii, necesar pentru ca jucătorii să fie gata de start. Am urmărit — printre altele — și omogenitatea echipei. Toți jucătorii sînt sănătoși și gata pentru meciul de sîmbătă".**

*Un moment din meciul-școală de ieri. Iordănescu încearcă să treacă de fundașul dinamovist urmărit cu atenție de Dembrovschi.*

Foto: D. NEAGU

În cursul dimineții de azi echipa națională a României pleacă la Budapesta, pe calea aerului. Sub conducerea tehnică a lui Angelo Niculescu și Ion Voica vor face deplasarea: RĂDUCANU, SĂTMĂREANU, LUPESCU, DINU, DELEANU, DUMITRU, R. NUNWEILLER, LUCESCU, DEMBROVSCHI, DOMIDE, IORDĂNESCU, ADAMACHE, N. IONESCU, HĂLMĂGEANU, ANCA, NEAGU, FL. DUMITRESCU.

**Constantin ALEXE**

## BALCANIADA DE TIR '72

# Gavrilă MAGHIAR și Iuliu PIEPTEA — pe primele locuri la pistol calibru mare

### Ioana SOARE a ocupat locul II la pușcă cu aer comprimat

*ATENA, 26 (prin telefon).* Azi s-a încheiat pe poligonul național din apropierea capitalei Greciei ediția 1972 a Balcaniadei de tir la arme cu glonț și pușcă cu aer comprimat. Întrecerile au fost dominate de trăgătorii români, care au ocupat primul loc pe națiuni, cucerind 8 medalii de aur, 8 de argint și 4 de bronz.

În ultima zi a competiției, o surpriză plăcută au produs *Gavrilă Maghiar* și *Iuliu Pieptea*, care la dificila probă de pistol calibru mare s-au clasat pe primele două locuri cu rezultate valoroase, 583 și, respectiv, 580 p. Ceilalți doi pistolari români, D. Iuga și M. Teodor, au scăpat cîte două focuri și nu s-au clasat pe primele șase locuri. Tot în finalul competiției a obținut medalia de argint trăgătoarea *Ioana Soare* la pușcă cu aer comprimat.

*REZULTATE: pistol calibru mare 30+30 focuri: 1. G. Maghiar (România) 583 p (la precizie 290, la viteză 293), 2. I. Pieptea (R) 580 p (290+290), 3. Papagiorgopoulos (Grecia) 576 p... D. Iuga 559 p, M. Teodor 545 p. Pe echipe: 1. Bulgaria 2296 p, 2. Grecia 2285 p, 3. România 2267 p. Pușcă cu aer comprimat 40 focuri, senioare: 1. Magda Herold (Iugoslavia) 370 p, 2. Ioana Soare (România) 365 p... Edda Baia (R) 355 p... Mariana Feodot (R) 350 p. Pe echipe: 1. Iugoslavia, 2. România, 3. Bulgaria.*

*GAVRILĂ MAGHIAR*

## VIAȚA SPORTIVĂ INTENS SPRIJINITĂ DE ORGANELE LOCALE DE PARTID

# LA SIBIU EXISTĂ TOATE POSIBILITĂȚILE PENTRU O DEZVOLTARE ȘI MAI PUTERNICĂ A MIȘCĂRII DE EDUCAȚIE FIZICĂ

În perioada care a trecut de la reorganizarea administrativ-teritorială, Sibiul s-a afirmat continuu pe multiple planuri — economic, social, cultural etc. — situîndu-se astăzi printre județele de frunte ale țării. Mișcarea sportivă s-a încadrat și ea în ritmul accelerat de dezvoltare caracteristic tuturor sectoarelor de activitate.

Sub conducerea organelor și organizațiilor de partid, sportul sibian a cunoscut multe succese, organizatorice și competiționale. Ele au fost punctate recent, cu prilejul analizei făcute în Biroul Comitetului județean de partid, inițiativă valoroasă care atestă o preocupare atentă, la cel mai înalt nivel local, față de necesitatea atragerii oamenilor muncii, a întregului tineret în practicarea exercițiului fizic, dezvoltării continue a activității sportive de masă și de performanță.

Analiza la care ne referim a evidențiat faptul că **în județul Sibiu își desfășoară activitatea 179 de asociații sportive sindicale, școlare și sătești, 5 școli sportive și un club de performanță.** Mișcarea sportivă din acest județ beneficiază de aportul **a 286 de cadre didactice de specialitate, 99 de antrenori calificați și 877 de instructori sportivi. O bază materială în perma-**

**Tiberiu STAMA**

(Continuare în pag. a 2-a)

## LA CAMPIONATELE EUROPENE DE HALTERE DE LA CONSTANȚA

# PREZENȚE DE ELITĂ

Cu cît se apropie ziua începerii campionatelor europene de haltere (13 mai), la Comisia de organizare a întrecerilor activitatea devine tot mai febrilă. De data aceasta nu ne vom referi la aspecte organizatorice, ci la unele chestiuni legate de participarea la marea competiție continentală. Firește, nu este vorba numai de numele unor competitori de marcă mondială, ci ale unor personalități deosebite, care, cu acest prilej, vor fi prezente la Constanța și vor dezbate, în cadrul Congresului Federației Europene, unele probleme actuale ale sportului cu haltere.

### CINE VA PARTICIPA ȘI CE SE VA DISCUTA LA CONGRES?

Vineri, 12 mai, deci cu o zi înaintea începerii campionatelor europene, la ora 10 va începe Congresul Federației Europene de Haltere. La lucrări vor participa în afara membrilor acestui for și Comitetul de conducere al F.R.H. Țara noastră va fi reprezentată de prof. Lazăr Baroga, secretarul general al F.R.H.C. Dintre personalitățile care vor fi prezente la Congres menționăm pe **Janusz Przepelski** (Polonia) — președintele Federației Europene de Haltere, **Helmuth Atzrod** (R. D. Germană) — secretar general al F.E.H., **Alexei Medvediev** (U.R.S.S.), **Helmuth Schödel** (Austria) și **Tamás Aján** (Ungaria) — vicepreședinți ai F.E.H.

Pe ordinea de zi figurează și cîteva probleme de mare importanță, printre care menționăm rezolvarea noilor cereri de afiliere în F.E.H., alcătuirea brigăzilor de arbitri la actualele campionate (cîte trei la fiecare categorie), raportul Federației spaniole în vederea organizării campionatelor europene din 1973, precum și discutarea candidaturii Italiei de a organiza C.E. din 1975. Din punctul nostru de vedere, cea mai importantă problemă o constituie desemnarea arbitrilor. Ca țară organizatoare, România va trebui să aibă cîțiva reprezentanți în brigăzile de arbitri, cu atît mai mult cu cît se cunoaște faptul că la ora actuală avem trei arbitri internaționali: **Ștefan Petrescu, Gh. Ion OCHSENFELD**

*O parte a lotului de haltere al României care se pregătește pentru C. E., într-o pauză de antrenament. De la stînga la dreapta V. Bădescu, Z. Fiat, I. Hortopan, M. Grigoraș și V. Rusu în spate, antrenorul N. Bărbulescu*

Foto: I. MIHĂICA

(Continuare în pag. a 2-a)

AUTOMOBILISM

**București — Budapesta — București**

## PRIMUL MARE RALIU AL ACTORILOR

După un prim raliu disputat, cu succes, anul trecut, actorii bucureșteni confirmă simpatia lor pentru competițiile auto, organizînd o nouă întrecere. De data aceasta traseul a fost fixat de un alt mare eveniment sportiv, meciul de fotbal Ungaria — România, la care unii actori au ținut să fie prezenți pe Nepstadion. Drumul București-Budapesta va fi parcurs de 7 echipaje sub forma unui raliu, distanța totală de 1 636 km fiind împărțită în patru etape cu medii orare de 55 și 65 km. Încercarea este fără îndoială pretențioasă și inițiativa merită să fie aplaudată. Rămîne de văzut cum se vor descurca cele 7 echipaje care vor lua startul, printre piloții cărora figurează **Horia Căciulescu, Elena Caragiu, Dinu Ianculescu, Cornel Elefterescu, Napoleon Crețu și Dan Puican.** Plecarea în cursă va avea loc vineri 28 aprilie, începînd de la ora 7,01 din Piața Republicii (Sala Palatului), iar sosirea în ziua de 2 mai în jurul orei 12.45 în fața Operei de Stat. Organizat de filiala A.C.R. București, raliul actorilor este dotat cu premii, departajarea concurenților urmînd să se facă pe baza cursei de regularitate (respectarea trecerii la ora fixată la posturile de control), nefiind prevăzută nici o probă specială. Cele patru etape ale raliului sînt următoarele: **București-Szeged, Szeged-Budapesta, Budapesta-Deva și Deva-București.**

Urăm actorilor automobiliști succes în temerara lor încercare.

## START ÎN „RALIUL INTERCONTINENTAL"

Ieri dimineață din fața hotelului Intercontinental București, s-a dat startul echipajului care și-a ales ca punct de plecare Capitala țării noastre în **a VI-a ediție a Raliului turistic „Intercontinental"**. Organizat de Automobil clubul vest-german (A.V.D.), în colaborare cu rețeaua hotelurilor Intercontinental și Lufthansa, raliul se dispută în formă de stea, punctul final fiind în acest an orașul Hamburg. Echipajul plecat din București, format din doi tineri automobiliști din Bremen (Kortlepel — Krages), pilotează o mașină Porsche 911 E Targa și are de parcurs 4500 km pe traseul București — Belgrad — Budapesta — Zagreb — Viena — Frankfurt — Geneva — Paris — Bruxelles — Köln — Düsseldorf, urmînd să sosească la Hamburg duminică 30 aprilie la ora 16. În total, participă la întrecere 144 de echipaje din diferite țări europene.

BOX

### SPORTIVII CUBANEZI VOR EVOLUA LA DINAMO MIINE SEARĂ

● După mai puțin de o săptămînă de la încheierea întrecerilor din cadrul turneului „Centura de aur", remarcabila echipă de box a Cubei va urca din nou în ring. Vineri seara, de la orele 19, în sala Dinamo, boxerii cubanezi vor întîlni o selecționată a cluburilor bucureștene. Cunoscută fiind valoarea sportivilor din Cuba, reuniunea este așteptată cu un viu interes de iubitorii sportului cu mănuși din Capitală. Iată programul reuniunii: **Giulio Rivera — Gheorghe Cristea** (Metalul), **Orlando Martinez — Ion Grăjdeanu** (Metalul), **Rodriguez Romero — Răducanu Ivanciu** (Metalul), **Raul Castillo — Nicolae Duca** (Dinamo), **Isidor Alvarez — Gheorghe Popa** (Metalul), **Emilio Correa — Constantin Ghiță** (Dinamo), **Rolando Garbey — Tudor Nicolae** (Metalul) **Alesandro Montoya — Viorel Tecuceanu** (Rapid).

● Federația din Turcia, organizatoarea Balcaniadei din acest an, a anunțat că întrecerile se vor disputa între 15 și 20 mai, la Ankara. Colegiul central de antrenori urmează să stabilească echipa noastră din următorul lot de boxeri: **A. Mihai** (Șt. Boboc), **C. Gruiescu, A. Moraru, G. Pometcu** (P. Nedelcea), **A. Vasile** (Gh. Ciochină), **C. Cuțov** (P. Dobrescu), **Al. Popa** (V. Zilberman), **I. Mocanu** (I. Györffi), **A. Năstac, H. Stump, A. Iancu** (I. Alexe).

● S-a perfectat întîlnirea dintre reprezentativele României și Danemarcei, ce se va disputa la Copenhaga, între 10 și 14 mai. Întrucît data corespunde cu perioada în care se vor disputa întrecerile din cadrul Balcaniadei, antrenorii selecționeri sînt puși într-o oarecare dificultate privind stabilirea echipei. Ei s-au orientat asupra următorilor sportivi: **P. Ganea** (St. Boboc), **I. Nicolau, V. Ivan, P. Nedelcea** (G. Pometcu), **A. Guțu** (Gh. Ciochină), **P. Dobrescu** (C. Cuțov), **M. Lupu** (Al. Popa), **I. Györffi** (I. Mocanu), **I. Petrea** (A. Năstac), **I. Alexe** (A. Iancu).

● Între 2 și 14 mai, o selecționată a cluburilor Farul Constanța, Constructorul I.C.S.M. Galați și Metalul București va efectua un turneu în R. F. a Germaniei, unde va susține 5—6 meciuri. Din echipă vor face parte: **M. Dumitrașcu, I. Manole, A. Iliescu, A. Simionescu, V. Filip, Al. Tirboi, P. Pîrvu** (Farul), **C. Cojocaru** (Galați) și **I. Lungu, I. Hodoșan, P. Cimpeanu, M. Constantinescu** (Metalul). În dorința de a-i asigura campionului național la categoria grea Ion Alexe, un program competițional mai bogat, antrenorii noștri studiază posibilitatea trimiterii lui la acest turneu în R. F. a Germaniei.

● Între 24 și 28 mai, federația de specialitate din R.D.G. organizează, la Halle, un turneu internațional la care vor participa și cinci boxeri români (la categoriile semimuscă, muscă, cocoș, semiușoară și mijlocie) care nu au fost încă stabiliți.

LUPTE

### Reprezentativa municipiului București (tineret) — pe locul I la Plsen

Recent a avut loc la Plsen, Cehoslovacia, un turneu internațional de lupte greco-romane (tineret) la care a participat și selecționata municipiului București. La întreceri au fost prezenți aproape 100 de concurenți de la S.C. Skoda — organizatoarea competiției — (5—7 sportivi la fiecare categorie), două formații din R.D.G. și echipa municipiului București. Primul loc în clasamentul pe echipe a revenit luptătorilor bucureșteni, care au cîștigat cinci locuri întîi prin **N. Cingă** (cat. 48 kg), **M. Tofan** (52 kg), **P. Arcadie** (57 kg), **T. Ignătescu** (74 kg) și **M. Iordache** (100 kg). Ceilalți reprezentanți ai Capitalei au ocupat următoarele locuri: **A. Gheorghe** — III (cat. 62 kg), **P. Gheorghe** — II (68 kg), **V. Rădulescu** — II (90 kg) și **L. Apostol** — II (+100 kg). Ca arbitru a funcționat din partea echipei bucureștene **M. Belușica**, iar antrenor a fost **Gh. Ilie.**

RUGBY

## CAMPIONATUL DIVIZIEI B ÎN PLINĂ DESFĂȘURARE

Au mai rămas puține etape pînă la încheierea întrecerilor campionatului divizionar B de rugby și conturile pentru ocuparea locului necesar promovării în prima divizie mai au mult pînă a fi încheiate. Cele 31 de echipe continuă, duminică de duminică, lupta pentru ocuparea unui loc cît mai bun în clasamentul final. După toate probabilitățile, cele mai mari șanse le au echipele Vulcan și Constructorul (seria I — grupa A), Rapid și Olimpia (seria I — grupa B), Constructorul Suceava (seria a II-a), Electroputere Craiova și Chimica Tîrnăveni (seria a III-a). Dar, după cum era de așteptat, nici celelalte echipe nu au renunțat la luptă. Astfel, echipe ca Petrochimistul Pitești, Farul II Constanța, Agronomia Iași și Precizia Săcele pot emite pretenții — pe merit — la un loc mai bun, decît îl ocupă în prezent, în clasamentul final. La polul opus, echipele ce vor părăsi această divizie sînt — în parte — cunoscute: Tînărul petrolist, Ș.S. 2 Constanța, Minerul Lupeni și Știința II Petroșani.

Iată rezultatele înregistrate în ultima etapă: **seria I — grupa A:** S. N. Oltenița — A.S.E. 19—0, Petrochimistul Pitești — Tînărul petrolist Ploiești 4—0, Arhitectura — Constructorul București 6—19, Aeronautica — Vulcan 0—27; **seria I — grupa B:** I. T. Constanța — Chimia Năvodari 0—4, Portul C-ța — Rapid Buc. 0—4, Farul II C-ța — Olimpia Buc. 0—0, Vointa C-ța — S. S. 2 12—4; **seria a II-a:** Agronomia Iași — Ancora Galați 4—3, Constructorul Suceava — Unirea Bîrlad 4—0, Minerul Gura Humorului — Automobilul Tecuci 4—3; **seria a III-a:** Chimica Tîrnăveni — Știința II Petroșani 50—0, Precizia Săcele — C.F.R. Brașov 20—6, Electroputere Craiova — Vointa Timișoara 16—0. Minerul Lupeni — Politehnica Cluj 3—3. (Corespondenți: **G. Rosner, M. Voicu, S. Ionescu, C. Popa, V. Diaconescu, V. Popovici, R. George, D. Bolohan).**

### CLASAMENTE

**Seria I — grupa A**

| | | | | | | |
|---|---|---|---|---|---|---|
| 1. Vulcan | 13 | 12 | 0 | 1 | 293— 54 | 37 |
| 2. Constructorul | 13 | 12 | 0 | 1 | 288— 84 | 37 |
| 3. Petrochimistul | 13 | 8 | 1 | 4 | 105— 89 | 30 |
| 4. A.S.E. | 14 | 7 | 0 | 7 | 78—190 | 28 |
| 5. Aeronautica | 14 | 5 | 2 | 7 | 121—178 | 26 |
| 6. S.N. Oltenița | 13 | 7 | 0 | 6 | 145— 80 | 20 |
| 7. Dunărea | 13 | 2 | 3 | 8 | 59—133 | 20 |
| 8. Arhitectura | 14 | 3 | 1 | 10 | 54—135 | 20 |
| 9. Tin. petrolist | 13 | 0 | 1 | 12 | 27—237 | 12 |

**Seria I — grupa B**

| | | | | | | |
|---|---|---|---|---|---|---|
| 1. Rapid | 11 | 10 | 0 | 1 | 401— 30 | 31 |
| 2. Olimpia | 11 | 8 | 1 | 2 | 406— 32 | 28 |
| 3. Farul II | 11 | 7 | 1 | 3 | 182—147 | 26 |
| 4. Chimia | 11 | 6 | 0 | 5 | 115—117 | 23 |
| 5. Vointa | 11 | 4 | 0 | 7 | 96—248 | 19 |
| 6. Portul | 10 | 4 | 0 | 6 | 140—114 | 16 |
| 7. I.T.C. | 10 | 3 | 0 | 7 | 76—218 | 15 |
| 8. S.S. 2 | 11 | 0 | 0 | 11 | 84—597 | 11 |

**Seria a II-a**

| | | | | | | |
|---|---|---|---|---|---|---|
| 1. Constructorul | 6 | 6 | 0 | 0 | 119—21 | 18 |
| 2. Agronomia | 6 | 4 | 0 | 2 | 34—26 | 14 |
| 3. Automobilul | 6 | 3 | 0 | 3 | 32—55 | 12 |
| 4. Ancora | 6 | 2 | 0 | 4 | 19—71 | 10 |
| 5. Unirea | 6 | 2 | 0 | 4 | 19—27 | 9 |
| 6. Minerul | 6 | 1 | 0 | 5 | 14—37 | 7 |

**Seria a III-a**

| | | | | | | |
|---|---|---|---|---|---|---|
| 1. Electroputere | 10 | 9 | 0 | 1 | 210— 16 | 28 |
| 2. Chimica | 10 | 9 | 0 | 1 | 162— 47 | 28 |
| 3. Precizia | 10 | 8 | 0 | 2 | 128— 38 | 26 |
| 4. Vointa | 10 | 4 | 1 | 5 | 58—110 | 19 |
| 5. Politehnica | 10 | 3 | 1 | 6 | 63— 85 | 17 |
| 6. Minerul | 10 | 2 | 2 | 6 | 37— 71 | 14 |
| 7. C.F.R. | 10 | 2 | 0 | 8 | 71— 99 | 14 |
| 8. Știința II | 10 | 1 | 0 | 9 | 36—299 | 12 |

BASCHET

## TREAPTĂ CU TREAPTĂ, PÎNĂ LA TITLUL DE CAMPIOANE

*Campioanele școlare și de junioare ale României.*
Foto: DAN ȚARANU — Subredacția Timișoara

În urmă cu șapte ani, prof. Horia Pop de la Școala sportivă din Cluj a început o muncă migăloasă de selecționare și instruire a unui grup de minibaschetbaliste. Unele dintre ele au renunțat la antrenamente, dar cele mai multe au prins dragoste pentru acest joc sportiv și, ca urmare, s-au pregătit cu tot mai multă sîrguință. După un an de strădințe, au apărut și satisfacțiile. În 1966, echipa Școlii sportive Cluj a cîștigat campionatul de minibaschet, în 1967 și 1968 campionatul de copii, iar în 1970 și 1971 a ocupat locul secund la campionatele de junioare II și, respectiv, junioare I. În 1972, elevele prof. Horia Pop și-au văzut încununată activitatea prin cucerirea titlului de campioane republicane școlare și de junioare. Irina Szekely, Mariana Merca, Viorica Moraru, Veronica Potaru, Marinela Covaci, Maria Perdea, Lucia Cobîrzan, Hajnal Horvath, Eva Szoldos și Liana Jidișan au medie de vîrstă 17 ani și o medie de talie 172 cm. Toate vor putea participa și anul viitor la divizia școlară și de junioare. Dintre ele, Mariana Merca, Liana Jidișan, Lucia Cobîrzan, Viorica Moraru și Irina Szekely sînt selecționate în lotul național de junioare.

**Petre ARCAN-coresp.**

## PREMISE PENTRU O PUTERNICĂ ASCENSIUNE

### Însemnări de la plenara clubului sportiv DINAMO Brașov

Plenara clubului Dinamo Brașov a însemnat un prilej de analiză profundă a realizărilor obținute într-un an de activtate, dar și de fixare a obiectivelor viitoare și a mijloacelor de realizare.

Mărturie a activității trecute și a ponderii pe care o au reprezentanții clubului brașovean în sportul românesc de performanță stau cele 34 de titluri de campioni republicani, 32 de cîștigători de concursuri internaționale — individuale și pe echipe și 2 titluri de campioni balcanici, cele 8 recorduri naționale, precum și cei 8 sportivi selecționați în loturile olimpice — în anul 1971. În primele trei luni ale anului 1972 au fost obținute 27 de titluri de campioni republicani, un titlu balcanic etc. Aceste performanțe reflectă eforturile mari, desfășurate în direcția calității de sportivi reputați cum sînt Dan Cristea, Marcela Leampă, Elena Băsa, György Vilmos, Gh. Gîrniță, Gh. Vulpe (schi), Viorel Enache (lupte), Alex. Turei și Ion Petrea (box). Crista Tracher și Alex. Boer (patinaj viteză), Mircea Opriș (alpinism), Alex. Filip și Mircea Notopol (judo), Nicolae Mesmer și Ion Bogolea la handbal și de antrenorii lor Ioan Bătrîn, Kurt Gohn, Gh Roșculeț, Vasile Bobiț, Mihai Cerchez, Gh. Olteanu, Roman Turușanco, Ernst Ulrich. Împreună cu sportivii, ei au reușit să ridice conținutul pregătirii, să diversifice mijloacele și metodele, să obiectivizeze antrenamentele, creînd o densitate sporită a muncii, într-un climat de colaborare conștientă.

În cele 9 discipline sportive, din care unele tradiționale și specifice — de iarnă — iar celelalte olimpice, clubul brașovean reunește peste 450 de sportivi, din care doi maeștri emeriți ai sportului, 12 maeștri, 60 de sportivi cat. I etc., care alcătuiesc structura calificată a fiecărei discipline în parte, afirmată prin titluri de campion sau locuri fruntașe sub raport individual sau colectiv.

Mijloacele cu care s-a acționat pentru realizarea rezultatelor amintite au fost următoarele:

— clubul a acordat și acordă o mare atenție formării unei pepiniere proprii prin organizarea grupelor de copii și juniori la fiecare secție, selecționați dintr-un număr de peste 3 000 școlari brașoveni;

— îmbunătățirea conținutului muncii de pregătire sportivă prin crearea nucleului concepțional metodic într-un cabinet metodic cu sarcini de informare, instruire, sistematizare și control;

— s-a acționat cu fermitate în sfera muncii de educație, cultivîndu-se trăsăturile eticii comuniste, intervenindu-se prompt și exemplificator în rarele abateri sau manifestări negative, străine moralei și comportamentului sportiv;

— reorganizarea bazei materiale a clubului: terenuri, săli, bazine etc.

Atît raportul plenarei, prezentat de col. **Silviu Ghițescu** cît și cuvîntul numeroșilor vorbitori, printre care: **Kurt Gohn, Roman Turușanco, Ion Donca, Ioan Bătrîn, Ion Racoviță, Ion Bursuc, Marcela Leampă Alexandru Filip, Vaida Prosan, Ioan Jelcu** au subliniat aspecte pozitive, dar au scos în evidență sub raport critic și autocritic aspecte ale muncii; majoritatea vorbitorilor, deși marcînd progresul realizat, au insistat pe adoptarea unor puncte de referință internațională în sportul de performanță, pe eliminarea decalajelor valorice, chiar acolo unde pe plan intern s-au înregistrat performanțe (schi fond, biatlon, sărituri), pe înlăturarea sentimentului de automulțumire, pe adîncirea procesului de educație a sportivilor, în scopul înlăturării carențelor încă existente la secțiile de handbal, box, schi fond, pe orientarea și modelarea antrenamentelor, pe accentuarea aspectelor de eficacitate, atractivitate și educație ale spectacolului sportiv

În încheierea lucrărilor plenarei au luat cuvîntul și tovarășul general locotenent Alex. Dănescu și vicepreședintele C.N.E.F.S., Marius Bîrjega, care, apreciind realizările sportivilor dinamoviști, au dat indicații privitoare la perspectivele dezvoltării viitoare. Înregistrînd o curbă ascendentă, o orientare bună în alegerea secțiilor și în dirijarea procesului de pregătire, contînd pe o bază materială excelentă și în continuă lărgire și perfecționare, la Dinamo Brașov s-au creat premisele obiective ale unui salt apreciabil nu numai în activitatea competițională internă, ci și în cea internațională.

**Mihai BIRA**

CICLISM

## „CUPA CIBO"

### S-A ÎNCHEIAT PE... NINSOARE!

**POIANA BRAȘOV, 26 (prin telefon, de la corespondentul nostru).**

Numai 30 de rutieri au avut, miercuri dimineață, curajul de a se prezenta la startul celei de a doua etape a „Cupei CIBO", programată în Poiana Brașov. Ceața, ploaia ce s-a transformat în ninsoare, vîntul puternic, frigul — iată dificultățile care au stopat elanul unei bune părți dintre alergători. În aceste condiții, organizatorii au redus etapa de la 25 de ture a 1,6 km la 15 ture a 1,2 km.

Plutonul a mers tot timpul compact. Era și firesc, deoarece șoseaua udă constituia un permanent pericol, iar sprinturile intermediare fuseseră suspendate. Doar în ultimul tur plutonul a fost scuturat de cîteva energice acțiuni. Temerarul G Negoescu s-a desprins și a cîștigat de justețe etapa a doua, ultima, a „Cupei CIBO". Iată clasamentul: **1. G. Negoescu (Steaua) a parcurs 18 km în 25:07;** 2. N. David (Mureșul); 3. Fr. Gera (Olimpia); 4. Al. Zaroschi (Dinamo); 5. C. Gonțea (Steaua) — același timp; 6. S. Suditu (Olimpia) 25:15; 7. N. Andronache (Metalul Plopeni); 8. St. Szekely (CIBO Brașov) — același timp.

Clasament general: **1. N. David (Mureșul) 2h 36:24,** 2. G. Negoescu (Steaua) la 2 s; 3. Fr. Gera (Olimpia) la 23 s; 4. Al. Zaroschi (Dinamo) la 23 s; 5. S. Suditu (Olimpia) la 38 s; 6. C. Gonțea (Steaua) la 44 s.

**Carol GRUIA — coresp.**

### PENTRU CICLOTURIȘTI

**CMEFS și C.M. — U.T.C.** organizează duminică 30 aprilie o excursie cicloturistică la Slănic-Prahova. Cei interesați să ia parte la această acțiune sînt invitați, azi 27 aprilie, ora 17 în fața stadionului Dinamo pentru comunicări.

HALTERE

## PREZENȚE DE ELITĂ

(Urmare din pag. 1)

**Apostol** și **Ștefan Achim.** Menționăm acest lucru, deoarece în lista arbitrilor propusă de forul european nu a fost inclus nici un arbitru român!

### NUME CELEBRE PE LISTELE DE CONCURENȚI

Pînă în prezent, la Comisia de organizare a campionatelor au sosit înscrierile halterofililor din 15 țări. La acestea se adaugă, bineînțeles, și cele ale sportivilor noștri. Iată lista țărilor înscrise: **Norvegia, Grecia, Danemarca, U.R.S.S., Bulgaria, Cehoslovacia, Iugoslavia, R. D. Germană, Anglia, Finlanda, Spania, Polonia, România, Portugalia, Irlanda, Elveția.** În zilele următoare se așteaptă răspunsul echipelor din **Austria, Franța, Italia, R. F. a Germaniei, Ungaria, Belgia** și **Turcia.** Astfel, numărul țărilor participante va atinge cifra de 23!

Unele federații naționale au trimis o listă mai mare de sportivi, dar trebuie subliniat faptul că la întreceri nu vor lua parte mai mult de 9 concurenți dintr-o țară: cîte unul sau cel mult doi la fiecare categorie, cu condiția însă ca numărul total să nu fie mai mare de 9.

Fără îndoială, lotul cel mai valoros îl prezintă UNIUNEA SOVIETICĂ. Printre cei înscriși se află numeroși campioni olimpici și mondiali, recordmani ai lumii, în frunte cu **Vasili Alekseev, Jan Talts, David Riegert, Boris Pavlov, Korol Peter** etc. BULGARIA s-a înscris cu o echipă completă. Din lotul țării vecine nu vor lipsi renumiții **Alexandr Kraicev, Mladen Kucev, Atanas Kirov, Ivan Bikov, Al. Sopov.**

SUEDIA prezintă un lot mai restrîns, însă extrem de puternic. Îl va avea pe podium pe ex-recordmanul mondial **Bo Johansson,** pe fratele acestuia **Ove Johansson** și pe **Juhani Mursu.**

CEHOSLOVACIA va deplasa, de asemenea, un lot valoros. **Heckel, Pvalasek, Prohl,** și fostul campion olimpic **Zdrajila** sînt vedetele cehoslovacilor.

FINLANDA — tot cu un lot restrîns — va avea printre reprezentanți pe frații **Kangasniemi (Kaarlo** și **Kaari)** și **Lahdenranta.**

R. D. GERMANĂ aliniază o formație completă, avînd în frunte pe cunoscuții **Dieter Werner, Karl Arnold, Manfred Riegert.**

Acestor vedete li se adaugă polonezii, ungurii, vest-germanii, astfel că întrecerile europene de la Constanța vor reuni un buchet de mari campioni care, cu acest prilej, participă la o repetiție generală înaintea Olimpiadei de la München.

### „CUPA STEAUA"

În cinstea celei de a 25-a aniversări a înființării C. S. Steaua, a fost organizată o competiție de haltere la care și-au dat întîlnire juniori și seniori din cluburile bucureștene. Iată cîștigătorii celor 9 categorii: **cat. muscă:** Ad. Ploeșteanu (Progresul) 225 kg, **cat. cocoș:** Ad. Stancu (Steaua) 250 kg, **cat. pană:** Alex. Popovici (Steaua) 250 kg, **cat. ușoară:** C. Ionescu (Steaua) 320 kg, **cat. semimijlocie:** Ștefan Onuleac (Steaua) 310 kg, **cat. mijlocie:** Eugen Pîrlea (Steaua) 345 kg, **cat. semigrea:** I. Csete (Steaua) 410 kg, **cat. grea:** A. Druziuc (Rapid) 350 kg, **cat. supergrea:** I. Vlădăreanu (Olimpia) 375 kg.

Pe echipe, competiția a revenit clubului organizator cu 55 puncte. Au urmat în clasament Progresul 40 p, și Olimpia 38 p.

Felicităm pe această cale clubul sportiv Steaua și pe antrenorul Silviu Cazan care au asigurat concursului condiții optime de desfășurare.

**M. CONSTANTINESCU-coresp.**

## SĂPTĂMÎNA ECHIPELOR DE SENIORI, ȘCOLARE ȘI DE JUNIORI

### LA GALAȚI, TURNEU AL DIVIZIONARELOR MASCULINE A

La numai cîteva zile de la încheierea turului secund al diviziei masculine A, cele 12 echipe participante la competiție își reiau întrecerea în Sala sporturilor din Galați, în cadrul primului turneu al celui de al treilea tur. Etapa inaugurală se desfășoară astăzi, după următorul program (între paranteze, rezultatele din cele două tururi anterioare): **de la ora 9,30:** Vointa București — Politehnica Cluj (42—43, 76—60), Rapid — Universitatea Timișoara (75—62, 70—78); **de la ora 15,30:** I.C.H.F. — Mureșul Tg. Mureș (79—69, 66—67), I.E.F.S. — Politehnica Galați (83—95, 85—83), Politehnica București — Steaua (68—69, 75—78), Universitatea Cluj — Dinamo (71—69, 68—75). Acest turneu se va încheia duminică după-amiază. Pentru meciurile de la Galați au fost delegați următorii arbitri: P. Marin, Em. Niculescu, D. Ganea, N. Iliescu, A. Atanasescu, I. Petruțiu, I. Dinescu, G. Berekmeri, dr. I. Știrbu, I. Szabo, V. Kadar, dr. M. Aldea. Amintim că următoarele turnee ale diviziei masculine A se vor disputa între 12 și 14 mai la Timișoara și între 18 și 21 mai la București. Turneul final este programat între 26 și 28 mai, la Ploiești, cu participarea primelor patru clasate.

### PRELEGEREA „BASCHETUL ÎN S.U.A."

„Baschetul în S.U.A." este titlul unei prelegeri pe care o va ține prof. Lucian Vasilescu, președintele Colegiului central al antrenorilor, înapoiat de curînd dintr-un stagiu efectuat în cîteva orașe nord-americane. Prelegerea va avea loc luni, 15 mai, la ora 18, la etajul VIII al sediului C.N.E.F.S., la ea fiind invitați antrenorii și arbitrii de toate categoriile.

### DISPUTA FINALĂ ÎN CAMPIONATUL ȘCOLARILOR ȘI JUNIORILOR

Tot săptămîna aceasta își încep turneul final, în sala Victoria din Ploiești, cele mai bune echipe participante la campionatul național al școlarilor și juniorilor. De vineri 28 aprilie, pînă marți, 2 mai, se vor întrece următoarele formații: Șc. sp. Cluj (antrenor Vasile Mureșanu), Șc. sp. Brașov (Dumitru Stroe), C.S.M. Iași (Dan Pavelescu), Șc. sp. Constanța (Hondrilă Mărtișor), Șc. sp. Satu Mare (Günther Mahler), Șc. sp. Arad (Emerich Davidhazi), Lic. nr. 25 București (George Chiraleu), Dinamo București (Teodor Giurculescu). Arbitrii delegați: C. Negulescu, Șt. Grecu, E. Sarossyi, R. Simion, C. Crăciun, Al. Ivan, A. Caraman, V. Stinghe. Edițiile anterioare ale competiției au fost cîștigate de următoarele echipe: Tînărul dinamovist Satu Mare (1956), Tînărul dinamovist București (1957, 1958), Cl. sp. șc. Banatul Timișoara (1959), Cl. sp. Școlarul București 1961), Cl. sp. șc. Cluj (1962), Șc. sp. nr. 2 București (1963, 1964), Șc. medie nr. 2 Tg. Mureș (1965), Șc. sp. Cluj (1966, 1967), Șc. sp. Constanța (1968), Lic. nr. 35 București (1969, 1970, 1971). În 1960 nu s-a disputat turneu final.

## DE PE CUPRINSUL ȚĂRII

### NOI TERENURI DE SPORT

Dornice de a asigura tinerilor și vîrstnicilor condiții corespunzătoare pentru practicarea disciplinelor preferate, consiliile asociațiilor brăilene au început o remarcabilă acțiune de amenajări sportive. Astfel, conducerea asociației **Dunărea Brăila** a construit, din resurse locale, o bază nautică dotată cu toate cele necesare pentru antrenamente și concursuri. În curînd vor începe aici lucrările de amenajare, prin muncă patriotică, a unui complex de terenuri de volei, handbal, baschet și fotbal. De asemenea, membrii asociației **Unirea Tricolor** beneficiază acum de un teren de fotbal, prevăzut cu toate instalațiile sanitare, care a fost omologat pentru jocuri divizionare. Și alte asociații au în proiect noi baze sportive.

**T. ENACHE**-coresp.

### „CUPA MOLDOVEI" LA CARTURI

De curînd, s-a desfășurat ediția inaugurală a concursului interjudețean de carturi, dotat cu trofeul „Cupa Moldovei", sub egida Consiliului județean Iași al organizației pionierilor, C.J.E.F.S., A.C.R. și Inspectoratul școlar. După cum ne informează tov. M. Croitoru, activist la C.J.O.P. Iași, și-au disputat întîietatea peste 60 de pionieri și școlari din județele Vrancea Suceava Galați, Vaslui, Botoșani, Bacău, Neamț și Iași. Concurenții au participat la trei probe: slalom pe 300 m (dus-întors) cu 15 porți, viteză 2 km și un raliu pe o distanță de 11 km. Iată cîștigătorii: raliu — Anca Gheorghiță (Iași) și Dan David (Galați), slalom — Doina Chelaru (Iași) și Marcel David (Galați) viteză — Doina Chelaru (Iași) și Gelu Jenică (Iași). Pe echipe, „Cupa Moldovei" a fost cîștigată de reprezentantele orașului Iași.

### O ANIVERSARE CICLOTURISTICĂ

Micii cicloturiști din comuna Micfalău (județul Covasna) au sărbătorit, într-un cadru festiv, un deceniu de excursii pe două roți. În cei 10 ani, elevi ai școlii generale dn localitate au străbătut peste 100 000 km pe șoselele patriei și peste hotare. În acest timp, băieții din Micfalău, sub conducerea profesorului de educație fizică **Fejer Acațiu,** au cunoscut numeroase orașe de-a lungul și de-a latul țării și au vizitat regiuni din Ungaria, Cehoslovacia, Austria, Bulgaria, Iugoslavia, Turcia și Italia.

Cu ocazia primului jubileu s-a deschis o expoziție cu fotografii de pe meleagurile patriei și ale țărilor vizitate, cu articole din ziarele și revistele care au scris despre expedițiile micilor sportivi din Micfalău. La festivitate au participat peste 20 de profesori de educație fizică de la diferitele școli din județ, care se ocupă cu popularizarea turismului pe două roți în localitățile lor.

**Gh. BRIOTĂ**-coresp. județean

### SPECTACOL MUZICAL-DISTRACTIV

Consiliul municipal al sindicatelor din Orașul Gh. Gheorghiu-Dej a organizat, în colaborare cu C.M.E.F.S., un spectacol muzical-sportiv, intitulat „Trei reprize". În afară de oaspeți de onoare ca Amza Pelea, Stela Popescu și Petre Munteanu, la reușita spectacolului și-au dat concursul judokanii asociației sportive **Trotușul** și eleve ale liceului cu program special de gimnastică din localitate, care au prezentat un torent acrobatic, exerciții la sol și un ansamblu cu panglici, evoluții mult gustate de public.

**Gh. GRUNZU**-coresp

### „CUPA ȘOFERULUI"

Cu prilejul aniversării a 25 de ani de existență a Autobazei de transport Pitești, asociația sportivă a unității respective a inițiat un interesant concurs polisportiv, dotat cu „Cupa șoferului". În program au figurat întreceri de fotbal, volei, tenis de masă, șah, popice și haltere la care au participat și sportivi ai unor întreprinderi similare din Pitești. La capătul unor dispute agreabile, primele locuri au fost ocupate de echipele Petrolul la fotbal, Autotransport la volei și popice și Tablierul la haltere, șah și tenis de masă. Pe echipe, primul loc a revenit asociației sportive **Autotransport.**

**AL. MOMETE**-coresp.

### MICII FOTBALIȘTI ÎN ÎNTRECERE

Orașul Bîrlad a găzduit un atractiv turneu de minifotbal, dotat cu „Cupa primăverii". La jocurile rezervate fotbaliștilor între 12 și 14 ani au luat parte formațiile Liceului de fotbal Bacău, Casa pionierilor Iași, Politehnica Iași și Rulmentul Bîrlad. În urma rezultatelor înregistrate, cea mai bună echipă s-a dovedit a fi formația Liceului din Bacău, care a reușit să cucerească trofeul. O urmează în clasament echipele Casei pionierilor Iași, Rulmentul Bîrlad și Politehnica Iași. Competiția a constituit un bun prilej de depistare a unor fotbaliști de perspectivă.

**LAURENȚIU SOLOMON**-coresp

# VIAȚA SPORTIVĂ INTENS SPRIJINITĂ

(Urmare din pag. 1)

**nentă creștere se află la dispoziția amatorilor de sport.**

În dorința de a valorifica cît mai judicios condițiile existente și a continua, totodată, o tradiție puternică, organele și organizațiile de partid, cele sindicale și U.T.C., consiliile asociațiilor sportive au căutat să găsească cu precădere acele forme și, în general, un sistem competițional care să se identifice cu cerințele, cu preferințele, cu aptitudinile cetățenilor. S-a pornit cu gimnastica de masă (de înviorare, în cămine, la locul de muncă, în întreprinderi și instituții) și s-a continuat cu competiții pe profesii (cupe, crosuri etc.) și acțiuni turistice. Analiza a semnalat multe reușite, mai ales la întreprinderile **Independența, U.P.A., Metalurgica, Flamura roșie — toate din Sibiu, Textila și Bumbacul din Cisnădie, Spartac Mediaș și F.I.P.A. Agnita, în unitățile din cooperație, în comune și așezări ca Rușii, Arpașul de Jos, Axente Sever, Ocna Sibiului ș.a.**

Pe firul performanței sportive au existat de asemenea multe lucruri notabile: **47 de echipe activează în diviziile A, B și C, județul are 16 campioni naționali la seniori, 53 la juniori și 6 la copii, 2 campioni balcanici (sărituri în apă). Sportivii sibieni au stabilit un record mondial și un altul național de seniori și 11 de juniori.** În județ **activează 6 maeștri ai sportului și 125 de sportivi de categoria I, peste 1 000 de juniori. Un număr de 42 dintre acești sportivi au făcut parte din diferite loturi naționale.**

Plecînd de la aceste realizări, dezbaterile au scos în relief, în mod principial și unele neajunsuri, rămîneri în urmă ce se mai fac simțite și care frînează activitatea unor secții, ale unor asociații. Marea majoritate a celor care au luat cuvîntul au relevat, de pildă, faptul că **acțiunea de cuprindere a maselor largi de salariați în practicarea exercițiului fizic și sportului n-a avut în toate cazurile o finalitate, n-a îmbrăcat un caracter de permanență, n-a fost folosită o gamă largă cît mai variată de mijloace. În chip neîngăduit s-a neglijat atragerea elementului feminin în sport. În întreprinderea „7 Noiembrie" Sibiu, spre exemplu, din peste 900 de femei, numai... 30 sînt prezente la diferite acțiuni sportive. La „Firul roșu"-Tilmaci, unitate industrială cu pondere feminină, echipa de handbal fete a fost desființată, pentru a se putea prelua de la C.E.I.L... echipa de fotbal (băieți), care activează în campionatul județean!? Turismul de masă nu s-a ridicat la nivelul condițiilor și al profilului montan al acestui județ.**

În același timp, **în școli doar o treime dintre elevi practică o ramură sportivă. În trei unități școlare dintre cele mai importante din județ, cifrele sînt cu totul necorespunzătoare: la Școala U.P.A.S., 66 elevi din 1000 sînt angrenați în sport, la Liceul agricol 114 din 920, la Liceul „Gheorghe Lazăr" 145 din 1 000.**

Iată neajunsuri izvorîte dintr-o **lipsă de coordonare a activității comisiei sport de masă a C.J.E.F.S. cu munca celorlalte organe cu atribuții în domeniul sportului — U.T.C., sindicatele, Inspectoratul școlar, Consiliul organizației pionierilor, U.J.C.A.P. etc.**

**Minusuri sînt de semnalat și în activitatea sportivă de performanță, în domeniul fotbalului îndeosebi: în pofida existenței de juniori foarte talentați,** (două echipe sînt campioane naționale), **lotul de seniori prezintă o valoare mediocră. Echipa C.S.M. Sibiu se zbate undeva în zona marginașă a clasamentului diviziei B. Unii au preconizat crearea unui club de fotbal, dar argumentele aduse în discuție n-au fost bine susținute. Important este ca toți cei care lucrează în domeniul fotbalului să manifeste competență, pasiune, spirit de colaborare, să ajute la redresarea unei discipline, așa cum o doresc numeroșii iubitori ai fotbalului sibian.**

**Performanța a avut de suferit și datorită unei slabe munci politico-ideologice cu sportivii, formalismului cu care se desfășoară munca de propagandă pentru sport. De aici multe exemple negative, multe sancțiuni pe care au fost nevoite să le dea comisiile centrale și cele județene într-o serie de ramuri sportive.**

**Nesatisfăcătoare a fost și preocuparea față de dezvoltarea bazei materiale, astfel că unele asociații sportive, cu activitate de performanță, neajungînd să-și creeze un minim de baze sportive** (7 Noiembrie, Flamura roșie, Vitrometan, Școala sportivă Șoimii, unele școli din Sibiu, Spartac Mediaș etc.) **cheltuiesc sume mari cu chiriile. Au intervenit și o serie de alte neajunsuri: asociațiile sportive din sistemul cooperatist n-au primit cota de 2,5 la sută** (aproape 400 000 lei!) **pentru activitatea sportivă, în timp ce elevii școlilor profesionale, deși plătesc cotizații sindicale, nu pot să-și procure echipament și material sportiv.**

**În cadrul dezbaterilor au fost analizate perspectivele ce se deschid prin aplicarea Deciziei 115 a Consiliului popular județean, cu privire la lărgirea și modernizarea bazelor sportive. La Sibiu este în curs de finisare un patinoar artificial, se va construi un bazin de înot și un complex sportiv în valea Aurie. De asemenea, în perspectivă, o sală de sport cu o capacitate de 5 000 de locuri. La Mediaș, la fel, a fost îmbunătățită considerabil baza materială. Sînt activități în care rolul organizațiilor U.T.C. a fost determinant. Unele proiecte, poate, par prea îndrăznețe, dar Sibiul are forțe umane capabile să le dea viață.**

În cuvîntul său, tov. **Marin Bîrjega,** vicepreședinte al Consiliului Național pentru Educație Fizică și Sport, **și-a exprimat satisfacția pentru tot ce s-a realizat în județul Sibiu în domeniul sportului. Vorbitorul a recomandat o mai bună funcționalitate a asociațiilor sportive, o activitate reală a comitetelor de sprijin și în general respectarea strictă a Legii sportului, care stabilește obligații precise pentru fiecare organ cu atribuții în problemele sportive. Cu referire la destinele fotbalului sibian, vorbitorul a apreciat că trebuie gîndit foarte bine înainte de a lua o hotărîre. un club de fotbal presupunînd o filieră foarte complexă pe plan material și uman.**

Concluziile dezbaterilor au fost prezentate de tovarășul **Richard Winter,** prim secretar al Comitetului județean Sibiu al P.C.R., președintele Comitetului executiv al Consiliului popular județean. Vorbitorul a ținut să sublineze **necesitatea ca și în sport obligațiile ce revin prin lege să fie respectate cu strictețe. În acest context, tovarășul Winter a apreciat că măsurile la nivelul fiecărui organ cu atribuții în domeniul educației fizice și sportului să fie detaliate, concrete, încît să existe garanția că tot ceea ce se preconizează se va realiza.**

**Vorbitorul a făcut referiri la directorii de școli, la obligațiile acestora de a pretinde profesorilor de educație fizică să-și îndeplinească un anumit barem de activitate, în afara orelor de curs, pregătind o echipă, organizînd o demonstrație sportivă, un ansamblu de gimnastică. Tovarășul Winter s-a declarat nemulțumit de activitatea școlilor sportive, pe care dorește să le vadă adevărate pepiniere ale performanței și nu... o sursă suplimentară de cîștig pentru unele cadre didactice, un refugiu, o acoperire a inactivității. Vorbitorul a recomandat să se restabilească un spirit de echitate: atunci cînd un elev atinge o anumită performanță, să fie evidențiat și profesorul care l-a descoperit, nu numai antrenorul cu care lucrează în prezent. Cu privire la relansarea fotbalului sibian, tovarășul Winter a recomandat să se creeze o puternică bază de masă acestei discipline, luîndu-se exemplul unor profesori-antrenori care manifestă pricepere, exigență, o concepție sănătoasă asupra muncii, așa cum este prof. Traian Todoran. De aici și rezultatele sale, cunoscute pe plan național.**

Dezbaterile din Biroul Comitetului județean de partid în care toți vorbitorii au abordat problemele în mod concret și constructiv, în deplină cunoștință de cauză, cu toate implicațiile pe plan social și național, au relevat posibilitățile care există (dar sînt încă nevalorificate) de a face ca mișcarea sportivă sibiană, de masă și de performanță, să atingă cote mult mai înalte, pe măsura condițiilor existente și a sprijinului nemijlocit primit din partea organelor și organizațiilor de partid. O asemenea cerință, un astfel de deziderat trebuie să preocupe pe toți cei care îndrăgesc exercițiul fizic și implicit, pe factorii cu atribuții în domeniul educației fizice și sportului.

# ORGANIZAREA GRUPELOR B ȘI C ALE CAMPIONATULUI MONDIAL DE HOCHEI ELOGIATĂ LA CONGRESUL L.I.H.G. DE LA PRAGA

**● Următoarea reuniune a acestui for internațional la Mamaia, anul acesta, între 28 iunie și 4 iulie ● Se va modifica regulamentul de joc? Se pregătește reintrarea selecționatei canadiene ● Juniorii români exemplu de comportare**

Odată cu desfășurarea jocurilor din cadrul grupei A a campionatului mondial de hochei, la Praga au avut loc și lucrările Congresului Ligii Internaționale de Hochei pe Gheață, forul diriguitor al acestui sport. Agenda de lucru a recentei sesiuni a congresului L.I.H.G. a fost deosebit de încărcată, printre altele luîndu-se hotărîri în legătură cu locul și datele de disputare a viitoarelor mari competiții internaționale discutîndu-se, în același timp, și felul în care au fost organizate întrecerile cuprinse în calendarul internațional în primele luni ale anului 1972.

La această importantă reuniune internațională a luat parte și o delegație a federației noastre de specialitate, alcătuită din **Vasile Militaru**, secretarul general al F.R.H. și **ing. Alexandru Teodorescu**, membru al biroului federal. Imediat după încheierea campionatului mondial și după întoarcerea în țară a reprezentanților noștri, am solicitat tov. Vasile Militaru unele amănunte legate de cele discutate în cadrul Congresului L.I.H.G., de la Praga. **Primul și cel mai important lucru a fost acela că la ședința în care s-a analizat desfășurarea competițiilor de a căror organizare răspunde direct forul internațional, toți cei ce au luat cuvîntul au elogiat modul impecabil în care a fost asigurată de către federația noastră de hochei și de către celelalte organizații sportive din România desfășurarea grupelor B și C ale campionatului mondial.** Reprezentanții L.I.H.G. la aceste întreceri, **MIROSLAV SUBRT** (Cehoslovacia) la grupa B, **VALTER WASSERVOGEL** (Austria) și **FREDERICH SCHWEERS** (Olanda) la grupa C **au avut numai cuvinte de laudă asupra felului în care organele sportive române s-au achitat de această sarcină, subliniind succesul deplin cu care s-au încheiat cele două competiții. În concluzie, dl. JOHN AHEARNE**, președintele L.I.H.G. **a felicitat federația noastră de specialitate și a precizat că în viitor el va sprijini cu încredere și căldură candidatura țării noastre, chiar dacă va fi vorba de organizarea grupei A a campionatului mondial.**

Legat de acest punct al discuțiilor de la Praga, vom sublinia solidaritatea spontană a tuturor delegațiilor la Congres, gestul lor plin de afecțiune manifestat atunci cînd la propunerea reprezentantului nostru ca L.I.H.G. să aprobe un ajutor material jucătorului polonez Feliks Goralczyk, grav accidentat la București, toți cei prezenți au oferit, în numele federațiilor naționale, diferite sume de bani, necesare asigurării unui tratament medical de prim ordin.

Nu lipsit de interes este și faptul că **atunci cînd s-a analizat felul în care s-a desfășurat grupa B a campionatului european de juniori, delegatul L.I.H.G. la această competiție, N. STAROVOITOV** (U.R.S.S.) **a subliniat comportarea ireproșabilă, atît pe terenul de joc, cît și în afara lui, a delegației tinerilor hocheiști români, care — în plus — au lăsat o excelentă impresie și în ceea ce privește valoarea tehnică și tactică.**

Pentru anul viitor, datele de desfășurare a principalelor competiții internaționale sînt următoarele: **GRUPA A la Moscova între 31 aprilie și 14 mai, GRUPA B la Graz (Austria) între 21 și 31 martie, GRUPA C între 9 și 20 martie în mai multe orașe din Olanda.**

Un important punct al ordinii de zi a Congresului a fost acela legat de programul de lucru pentru cealaltă reuniune anuală a L.I.H.G., ce va avea loc în țara noastră, la Mamaia, între 28 iunie și 4 iulie. La acest congres de vară al L.I.H.G. se va discuta reintrarea selecționatei Canadei în circuitul marilor competiții internaționale, precum și unele propuneri legate de modificarea regulamentului de joc, dintre care cea mai interesantă va fi, fără îndoială, cea referitoare la desființarea liniei roșii de la mijlocul terenului, ceea ce va anula practic și pasa peste două linii, făcînd, se pare, jocul mai dinamic. Tot la Mamaia vor fi luate în discuție unele propuneri referitoare la juniori, printre care și aceea a ridicării vîrstei la această categorie de sportivi pînă la 20 de ani inclusiv.

Sînt lucruri deosebite, care fac din reuniunea de vară a L.I.H.G., de la Mamaia, un eveniment de seamă din viața acestui sport, fapt ce explică și prezența pe litoral a președintelui L.I.H.G. dl. John Ahearne. Congresul de la Mamaia va fi precedat de o ședință de lucru a Comisiei Tehnice a L.I.H.G.

*Meciurile grupei C a campionatului mondial au fost urmărite zilnic de cîteva mii de spectatori din Miercurea Ciuc, care au creat întrecerilor o ambianță extraordinară, remarcată de toți oaspeții*

## ECHIPELE DE JUNIORI DIN MIERCUREA CIUC AU DOMINAT FINALELE CAMPIONATULUI NAȚIONAL DE HOCHEI

Patinoarul artificial acoperit din Miercurea Ciuc a adăpostit, cu cîteva zile în urmă, o competiție mai puțin răsunătoare și spectaculoasă, dar deosebit de importantă pentru noi: TURNEUL FINAL AL CAMPIONATULUI NAȚIONAL REZERVAT ECHIPELOR DE JUNIORI.

Într-un moment cînd baza materială a acestui sport (terenurile de gheață fabricată) cunoaște un moment de puternică relansare, cînd în numeroase orașe ale țării se amenajează patinoare artificiale (estimîndu-se ca la sfîrșitul acestui Cincinal să se apropie de 20!), confruntarea croselor tinere depășește, evident, aria interesului pur sportiv, intrînd în teritoriile vaste ale perspectivei, prefigurînd — în bună măsură — potențialul uman de care dispunem într-o disciplină care cucerește interesul și popularitatea.

O primă constatare, la care am ajuns după acest turneu, ar fi progresul evident, înregistrat pe toate planurile, de către juniorii hocheiului. La această oră, componenții echipelor care și-au disputat titlurile patinează excelent (foarte mulți la nivelul unor seniori consacrați), dețin un bagaj remarcabil de cunoștințe tehnice și tactice, sînt — într-un cuvînt — hocheiști veritabili. La Miercurea Ciuc, finaliștele și-au disputat întîietatea cu o superbă ambiție juvenilă, dar în limitele depline sportivității. Partidele au fost echilibrate, și prin aceasta — deseori — palpitante, iar dîrzenia și avîntul din teren au fost copios alimentate de interesul și entuziasmul unor tribune generoase.

Spre satisfacția lor, ca o meritată răsplată, întrecerea a dat un cîștig total de cauză formațiilor locale, **Școala sportivă** și **Liceul din Miercurea Ciuc**, care au ocupat primele două locuri în ambele grupe: juniori I (18 ani) și juniori II (16 ani).

Astfel, Harghita, fostul leagăn al hocheiului românesc, care — ani și ani — a alimentat cu jucători echipele bucureștene și reprezentativa națională, face o promițătoare opțiune pentru supremație în contextul material nou care caracterizează sportul cu crosă și puc. Ciucul aruncă, așadar, mănușa anunțînd că, nu peste multă vreme, va fi capabil să lupte nu numai, ca acum, pentru titlurile naționale la juniori, dar și pentru cele mai strălucitoare medalii cele ale campionilor seniorilor. Trebuie să elogiem, așadar, activitatea laborioasă, încununată de roade, pe care o depun antrenorii **Em. Mezei** — juniori I — și **J. Boda** — juniori II (Liceul din Miercurea Ciuc). **A. Zsombor** — juniori I și II (Școala sportivă) care au pregătit cîțiva jucători talentați, capabili de mare progres.

În ambele grupe, singura formație care a încercat să țină piept localnicilor a fost cea a lui **Dinamo București** (locul III la juniori I și II, antrenori — **Gabriel Cosman** și **Fl. Gero**). Dinamoviștii dispun de jucători tehnici, dar adepți ai unui hochei prea individual. Ei n-au reușit să treacă peste concepția tactică colectivă a echipelor din Miercurea Ciuc.

Cu loturi reduse, **Constructorul București** (antrenor **Gh. Niță**), n-a putut urca mai sus de locul IV în cele două competiții. În sfîrșit, o decepție, — **Dunărea Galați** (la juniori II), clasată doar pe poziția a cincea într-o întrecere pe care o cîștigase anul trecut. Tînărul instructor al echipei, **T. Trăușan**, lucrează, însă, cu un lot nou, de puțină vreme, ceea ce îi acordă circumstanțe atenuante.

**JUNIORI I: 1. Liceul din Miercurea Ciuc 5 p (20—9), 2. Școala sportivă din Miercurea Ciuc 4 p (19—6), 3. Dinamo 3 p (11—10), 4. Constructorul 0 p (4—29);**

**JUNIORI II: 1. Școala sportivă din Miercurea Ciuc 9 p (23—7), 2. Liceul din Miercurea Ciuc 7 p (22—9), 3. Dinamo 6 p (29—14), 4. Constructorul 4 p (16—25), 5. Dunărea 4 p (12—19) 6, Metalul Rădăuți 0 p (13—31).**

**CONSTANTIN ȚICO**
președintele Colegiului de antrenori al F.R.H.

### In județul Harghita S-A ÎNCHEIAT CAMPIONATUL SĂTESC

Nu încape îndoială că sportul cel mai popular din județul Harghita este hocheiul pe gheață. Această afirmație își găsește sprijin nu numai în bunele rezultate ale formațiilor din acest județ și în numărul mare de spectatori prezenți la competițiile de hochei organizate la Miercurea Ciuc sau în celelalte localități. Un argument în plus, pentru a dovedi larga răspîndire a acestui dinamic joc sportiv în județul Harghita, îl constituie variatele și interesantele competiții ce se desfășoară anual în această parte a țării. La loc de frunte în calendarul competițional județean se află și campionatul sătesc de hochei, disputat anul acesta între 18 și 20 aprilie la Palatul de gheață din Miercurea Ciuc, cu participarea a 6 formații din mediul rural.

La capătul unor jocuri de bună calitate, **victoria a revenit echipei din comuna Dănești**, care a terminat competiția neînvinsă, cîștigînd toate cele 5 partide disputate. Pe locurile următoare s-au clasat, în ordine: **2. Siseni 7 puncte; 3. Sînsimion 6 p; 4. Sîncrăieni 5 p; 5. Ciumani 2 p; 6. Remetea 0 p.**

## AGENDA vînătorului și pescarului sportiv

### PREGATIRI PENTRU „CUPA PRIETENIA"

În zilele de 21—22 aprilie, la Dej, pe rîul Someș, s-a desfășurat concursul de pescuit sportiv staționar de selecție, în vederea constituirii lotului care va reprezenta România în întrecerea internațională „Cupa prieteniei". La această întrecere participă echipe din unele țări socialiste, iar ediția din acest an a întrecerii se va desfășura în țara noastră, tot la Dej, la 25 iunie.

Componenții celor două echipe (A și B) sînt primii zece clasați la Dej: Zoltan Kosa (Oradea), Ioan Szepeși (Cluj), Ovidiu Tudoran (Oradea), V. Fleșerii și Gh. Ioan (București), Al. Végh (Oradea), Gh. Tudoran, Ion Pană, N. Enache și Marin Stoenescu (București). După o perioadă de antrenament, vor fi constituite cele două echipe.

### CONCURSURI DE PESCUIT SPORTIV

Asociația vînătorilor și pescarilor sportivi din sectorul I al Capitalei organizează duminică un concurs de pescuit sportiv staționar — adulți și tineret. Concursul va avea loc pe lacul Băneasa (pe malul sting al lacului, în amonte de podul Băneasa). Concursul începe la ora 8,00.

★

Sîmbătă, 29 aprilie, pe lacul Cernica, va avea loc un concurs de pescuit staționar (adulți) organizat de Asociația vînătorilor și pescarilor sportivi din sectorul III al Capitalei.

Înscrierile pe listele de concurs — la sediile asociațiilor respective, pînă vineri, ora 14.

### VÎNATORI COLECTIVE DE COMBATERE A RĂPITOARELOR

Duminică, 30 aprilie, asociațiile vînătorilor și pescarilor sportivi din sectoarele I, III și V ale Capitalei, organizează vînători colective de combatere a răpitoarelor în pădurile Drăgănești-Olt, Vîrtoapele, Cernica, Bogdana, Fetești, Videle și Nebuna.

Înscrierile pe listele de participare — la sediile asociațiilor respective, pînă vineri, ora 20.

### ÎN ATENȚIA PESCARILOR SPORTIVI!

În conformitate cu ordinul Ministerului Agriculturii, Industriei Alimentare și Apelor — Departamentul Industriei Alimentare, pescuitul sportiv — în Delta și lunca Dunării, în lacurile litorale, în Dunăre și brațele sale, precum și în alte bazine destinate pescuitului sportiv — este oprit în perioada 3 mai — 1 iunie, inclusiv.

În apele interioare din zona colinară și de șes — în rîuri și luncile lor inundabile, bălți, lacuri, bazine de acumulare, precum și în iazurile destinate pescuitului sportiv — din cuprinsul județelor: Arad, Argeș, Bihor, Buzău, Bacău, Brăila, Caraș-Severin, Constanța, Dîmbovița, Dolj, Galați, Gorj, Ialomița, Iași, Ilfov, Mehedinți, Olt, Prahova, Teleorman, Timiș, Tulcea, Satu-Mare, Vaslui, Vîlcea, Vrancea și Municipiul București, pescuitul sportiv este oprit în perioada 3 mai — 1 iunie, inclusiv, iar în celelalte județe ale țării pescuitul sportiv este oprit în perioada 10 mai — 8 iunie, inclusiv.

# fotbal

## CARE SÎNT INTENȚIILE LUI ILLOVSZKY?...

Elev al lui **Lajos Baroti**, cu care a conlucrat ani de zile la cîrma reprezentativei maghiare, **Rudolf Illovszky** a decis, din prima clipă a revenirii lui ca selecționer, că trebuie să reinstaureze stabilitatea în alcătuirea echipei naționale, element care dispăruse din stilul de muncă al predecesorilor săi.

Această precizare este necesară spre a explica unele din faptele pe care le vom prezenta mai jos, toate ținînd de modul în care Illovszky a făcut selecția pentru partida de poimîine și, mai departe, a intențiilor lui tactice, așa cum reiese din echipa probabilă de la 29 aprilie. Bineînțeles că rămînem la stadiul supozițiilor, fiind posibile unele schimbări de ultimă oră — așa cum a avertizat antrenorul maghiar — în funcție de restabilirea sau nu a unor selecționabili.

Illovszky, se știe foarte bine, a avut de făcut față unei considerabile presiuni în ultima perioadă de timp, presiune urmărind mutarea accentului reprezentativei de la **Ujpesti Dozsa** la **Ferencvaros**, în funcție de forma actuală a celor două cluburi, considerate, astăzi, drept cele mai puternice din fotbalul ungar. Care a fost hotărîrea sa? Illovszky a renunțat... pe jumătate doar la **Bene**, dintre obișnuiții titulari pe care îi dădea Ujpesti Dozsa. De la Ferencvaros, în afara lui **Geczi, Pancsics** și **Branikovits** — cu locuri de acum cîștigate în lot — noii mari candidați erau **Szöke** și, mai cu seamă, **Kü.** Selecționerul îl adoptă numai pe primul, renunțînd în mod cu totul surprinzător la al doilea, considerat jucătorul nr. 1 al derbyului Ferencvaros — Ujpesti Dozsa. **Albert**, despre care se spune că nu ar fi fost de loc satisfăcut că nu a intrat în formația titulară a partidei cu selecționata vest-germană (nici nu a mai apărut, de altfel, pe banca de rezerve la citata întîlnire) rămîne în suspensie, ca și **Bene** și **Dunai III**, deci eventuale rezerve în funcție de refacerea lui **P. Juhasz**.

Și-acum, intențiile lui Illovszky, așa cum le desprindem din alcătuirea lotului cu care el a plecat pentru ultimele pregătiri, la Esztergo...

PORTAR va fi GECZI. El este preferat lui **Rothermel** — deși n-a jucat partida de la **Wolverhampton** — pentru plusul de experiență, și, după multe păreri, și de valoare. S-a refăcut recent de pe urma unei destul de serioase accidentări.

LINIA DE FUNDAȘI. Aici există două variante. În cazul în care **Juhasz** nu va fi apt de joc, atunci e foarte probabilă linia: FABIAN (jucător cu disponibilități ofensive, foarte asemănător ca stil cu Dobias), KOVACS-BALINT (un cuplu de fundași centrali pe care Illovszky nu vrea în nici un caz să-l descompleteze), PANCSICS (jucător capabil să evolueze pe oricare dintre cele patru posturi ale liniei de fundași). În cazul refacerii lui Juhasz, se pare că PANCSICS va reveni la tricoul cu nr. 2, așa cum a jucat în partida cu reprezentativa R. F. a Germaniei.

LINIA DE MIJLOC. Titulari foarte probabili: VIDATS-SZÜCS. Primul, cu tendințe defensive; al doilea, provenind dintre fundași, are o mare forță de acoperire a terenului și îndeplinește rolul halfului de atac.

LINIA DE ÎNAINTARE. Cea mai probabilă formulă: FAZEKAȘ-BRANIKOVITS-DUNAI II-ZAMBO. Deci... tot cvartetul opus lui Beckenbauer et co. Illovszky justifică neutilizarea lui Szöke prin faptul că acesta trece printr-o criză psihică, determinată de dublul eșec la penaltiurile executate în meciul cu Wolverhampton. Dacă intră **Bene** în atac, iese **Branikovits**, spre a reface tandemul de la Ujpesti Dozsa. În cazul intrării în lot — situație destul de puțin probabilă — a lui **Albert**, schimbarea îl va privi pe **Dunai II**, tot pentru considerentele de omogenitate ale formulei de la club.

Intențiile lui Illovszky merg către formația, verificată și mai sudată a partidei cu elevii lui **Schön**. Trebuie să ne așteptăm la o repetare a replicii de atunci, sub aspectul tactic 1—4—3—3, cu Branikovits venind înapoi și conlucrînd mult mai insistent cu aripa Fazekaș, decît cu Dunai II, adică reluarea unei lecții care a mai fost prezentată pînă acum. Întîlnim — prin urmare — în toate deciziile lui Illovszky, tipul selecționerului echilibrat, neamator de selecționări senzaționale.

*ZAMBO*

**Eftimie IONESCU**

### Ieri în Cupa Balcanică STEAGUL ROȘU ÎNVINSĂ DE TRAKIA (2-3), DUPĂ CE A CONDUS CU 2-0!

**BRAȘOV, 26 (prin telefon, de la trimisul nostru).** Tristețe, nespusă tristețe și o liniște de templu în tribunele stadionului Tineretului, în momentul în care arbitrul iugoslav Ratko Canak a fluierat sfîrșitul ostilităților. Echipa favorită a credinciosului și inimosului public brașovean a părăsit terenul învinsă, după ce aproape vreme de o oră a condus cu 2—0, ca urmare a superiorității manifestată de ea de-a lungul primei reprize. A fost perioada de timp în care stegarii au atacat deseori dezlănțuit reduta lui Trakia Plovdiv, o echipă puternică, beneficiind de aportul valorosului trio: V. Apostolov, Popov, Dermenghiev. Și în momentul în care formația brașoveană adaugă la vigoare și mai multă luciditate, înțelegînd că e absolut necesar să desfacă jocul pe aripi (acolo unde și terenul era cu adevărat practicabil) golurile n-au întîrziat. Scorul a fost deschis în min. 27 de Zotincă care a împins, din apropiere, balonul în plasă, șutat de Györfi după o combinație cu Balint. Același Zotincă l-a majorat la 2—0 (min. 39) trimițînd cu stîngul, în colțul opus, mingea centrată de Györfi.

Totuși, Trakia nu-și rostise ultima replică. Echipa bulgară a intrat decisă să remonteze, a atacat cu o voință rar întîlnită, impulsionată în acțiunile ei ofensive de abilitatea și inspirația lui Dermenghiev, precum și de vigoarea noului introdus Nenov. În min. 57 Dermenghiev primește o pasă de la Guhcev, pătrunde singur în careu și înscrie din apropiere. Un singur minut a trecut și tabela indică egalitate, Ubinov reluînd cu capul (de lîngă Ivăncescu, spectator la această fază), în colțul lung, în stînga portarului Albu. Steagul roșu își revine cu greu din momentele de uluială, reia firul ofensivei, dar în min. 68 Balint ratează o mare ocazie din careu, întîrziind șutul dintr-o poziție extrem de favorabilă. Și în min. 80 lovitură de teatru: Dermenghiev se infiltrează pe un culoar larg lăsat de apărătorii brașoveni, și înscrie, din apropiere, golul victoriei cu largul concurs al fundașului Cojocaru.

La fluierul arbitrului iugoslav R. Canak, care a condus corect și autoritar s-au aliniat: STEAGUL ROȘU: Albu — Ivăncescu, Jenei, Pescaru, Cojocaru — Gherghel (min. 64 Șerbănoiu), Cadar — Zotincă, Florescu (min. 76 Necula), Balint, Györfi. TRAKIA: Karușkov — D. Apostolov, V. Apostolov, Tankov, Dalev (min. 46 Nenov) — Guhcev, Luicev — Stancev, Popov, Dermenghiev, Ubinov.

**G. NICOLAESCU**

## JOCUL LOTUL OLIMPIC – VOIVODINA SE DISPUTĂ LA CRAIOVA

Activitatea de pregătire a „olimpicilor" continuă. Jocul cu Danemarca, de la 21 mai, trebuie cîștigat și o dată cu el și calificarea pentru München. Pentru aceasta însă, avînd în vedere și valoarea viitorului adversar, sînt necesare pregătiri intense. Cu atît mai mult cu cît meciul cu Peru a evidențiat o comportare sub așteptări, cu deficiențe care se cer înlăturate. Timp este, iar prilejurile nu vor lipsi.

Chiar duminica aceasta, „olimpicii" vor fi supuși unui nou test în care să joace mai bine, la nivelul posibilităților lor. Vor întîlni un partener valoros, Voivodina din Novi Sad, care-i va solicita din plin, așa cum a făcut — cu alt prilej — în fața lotului A. Și pentru că a venit vorba de acest meci, să consemnăm că **EL VA AVEA LOC DUMINICĂ, de la ora 17, LA CRAIOVA**. Inițial, federația îl fixase la Pitești, dar neajungîndu-se la un acord cu clubul piteștean, a abandonat proiectul, mutîndu-l în Bănie. Spre satisfacția entuziaștilor spectatori craioveni, care — sîntem siguri — vor asista în număr mare la joc, atrași de valoarea echipelor și perspectivele întîlnirii.

În vederea acestei partide, lotul antrenat de **Gh. Ola** și **Gh. Constantin** a fost modificat după jocul cu Peru, fiind introduși **Codrea** (Rapid) și **Roșu** (F.C. Argeș). Iată componența lui: **Ghiță, Coman, Pop, Smarandache, Vlad, Ivan II, Codrea, Popovici, Pescaru, Vigu, Broșovschi, Simionaș, Györfi, Tătaru, Kun II, Marcu, Roșu, Jercan** și **Pîrvu.**

### AZI, JOC CU T.M.B.

Înaintea plecării la Craiova, lotul olimpic susține azi o partidă în Capitală, pe stadionul T.M.B. (str. Drumul Găzarului). El întîlnește (de la ora 17) formația divizionară C — T.M.B. În deschidere, la ora 15,15, un meci din campionatul „Onoarei": Bere Rahova — Automatica.

## DRUM BUN ȘI SUCCES, „TRICOLORI"!

*(Urmare din pag. 1)*

*în plus pe reprezentanții fotbalului nostru, să-i determine să lupte cu un plus de vigoare, de ambiție sportivă.*

*Fotbalul românesc a atins în ultima vreme cote de performanță care, ani la rînd, reprezentau simple deziderate. În Mexic, am jucat într-un turneu final al C.M., după 30 de ani de absență. Acum, sîntem prezenți — pentru prima dată în istoria fotbalului autohton — în sferturile de finală ale competiției europene supreme. Acestea sînt fapte care confirmă valoarea lotului reprezentativ al României — pe drept cuvînt socotit cel mai bun pe care l-am avut vreodată — valoare care rezidă în certele calități tehnice ale jucătorilor, în însușirile lor morale și de voință, în coeziunea lor sufletească, pentru a nu intra în detalii de joc, sferă în care ar trebui să amintim experiența căpătată, buna conlucrare dintre compartimente, omogenitatea tactică și altele.*

*Ca și azi, echipa noastră a mai plecat la meciuri grele.*

*Era mai ușor pe Wembley, la Cardiff, la Lausanne, la Guadalajara?*

*Erau, atunci, mai îndreptățite decît azi, speranțele milioanelor de iubitori ai fotbalului?*

*Tricolorii nu ne-au decepționat însă, ba — mai mult — ne-au adus satisfacții sportive cu atît mai mari cu cît nu de puține ori ele ne întreceau așteptările.*

*Iată de ce și azi îi însoțim pe băieții noștri cu încredere, cu convingerea că în acest meci de 180 de minute, pentru calificarea în semifinalele Campionatului Europei, care se joacă jumătate în deplasare și jumătate acasă, ei vor face tot ce le stă în puteri pentru a ieși victorioși.*

*„Tricolori", drum bun! Luptați, la Budapesta, din răsputeri, cu abnegație, demn și corect!*

*Încrezători în marile voastre capacități sportive, toți iubitorii fotbalului din România vă urează, din inimă SUCCES!*

## ARBITRII MECIURILOR ETAPEI A XXII-a A DIVIZIEI B

### SERIA I

**Metalul București — Metalul Plopeni: GH. ȘTEFĂNESCU**, ajutat la linie de O. Constantinescu și C. Munteanu (toți din Galați);

**Ceahlăul P. Neamț — Portul Constanța: I. CIOLAN**, ajutat de D. Arndt și C. Canura (toți din Iași);

**Progresul București — C.F.R. Pașcani: M. MORARU**, ajutat de R. Avramescu și A. Bădulescu (toți din Ploiești);

**F. C. Galați — Progresul Brăila: S. NICOLAU**, ajutat de Gh. Manole și Z. Drăghici (toți din Constanța);

**Chimia Rm. Vîlcea — Metalul Tîrgoviște: M. HAIMOVICI**, ajutat de G. Fodor și P. Iofciu (toți din București);

**Dunărea Giurgiu — S. N. Oltenița: C. DRAGOTESCU**, ajutat de C. Ioniță I și V. Ivanovici (toți din București);

**Poiana Cîmpina — Sportul studențesc București: V. LIGA**, ajutat de Gh. Rusu și M. Constantin (toți din Galați);

**Știința Bacău — Politehnica Galați: V. PÎRVESCU**, ajutat de I. Braun și P. Căpățînă (toți din Buzău).

### SERIA A II-a

**Olimpia Satu Mare — Electroputere Craiova: I. CÎMPEANU**, ajutat la linie de Gh. Vereș și E. Palko (toți din Cluj);

**Metalurgistul Cugir — Minerul Anina: V. TRIFU** (Baia Mare), ajutat de P. Bodea (Sighet) și C. Paisz (Baia Mare);

**C.F.R. Timișoara — Vulturii textila Lugoj: V. CATANĂ** (Carei), ajutat de M. Pop (Satu Mare) și A. Krassowski (Zalău);

**Minerul Baia Mare — C.F.R. Arad: T. CÎMPEANU** (Beclean), ajutat de I. Astalos și I. Păcuraru (ambii din Cluj);

**C.S.M. Sibiu — Chimia Făgăraș: ST. MARIAN**, ajutat de I. Both și P. Avram (toți din Sighișoara);

**Olimpia Oradea — Corvinul Hunedoara: G. BLAU**, ajutat de O. Miclăuș și M. Mitschang (toți din Timișoara);

**Gloria Bistrița — Politehnica Timișoara: C. BRAUN**, ajutat de M. Diaconu și N. Lihaci (toți din Brașov);

**C.S.M. Reșița — Gaz metan Mediaș: I. OPRIȚĂ**, ajutat de N. Avasilcăi și T. Budiu (toți din Arad).

## TURNEUL U.E.F.A. BATE LA UȘĂ

Cu partida de la Plopeni, susținută în compania divizionarei B Metalul, lotul de juniori a încheiat un ciclu de patru meciuri — început cu partida cu Dinamo (tineret) și continuat apoi cu cele cu Bulgaria, la Sofia și Rapid (tineret) — programate din trei în trei zile în condiții asemănătoare confruntărilor din cadrul apropiatului Turneu U.E.F.A., care se va desfășura, între 13 și 22 mai, în Spania. Partida cu Metalul Plopeni (4—0 pentru juniori) a pus punct și unei perioade mai îndelungate de pregătire, știut fiind faptul că, pînă la plecarea în Spania (11 mai), echipa nu va mai susține decît un singur meci de verificare, cu Farul, în nocturnă, la Constanța (7 mai) care nu va mai putea aduce modificări esențiale, atît în privința componenței lotului, cît mai ales în jocul echipei, cristalizat deja prin jocurile pregătitoare din această primăvară.

Astfel prezentîndu-se lucrurile, putem încă de pe acum trage unele concluzii privind forța de joc a reprezentativei noastre de juniori pe care, așa cum am subliniat și în alte ocazii, o așteaptă două partide deosebit de grele — cu Spania și Italia — în grupa D a turneului U.E.F.A. Facem abstracție de un al treilea meci din grupă, cel cu Malta, deoarece refuzăm să credem că Dumitriu, Naghi, Răducanu și coechipierii lor nu vor reuși să depășească ușor această echipă, de valoare mai scăzută.

Fără îndoială, acum, cînd se discută tot mai mult despre echipa noastră de juniori, turneul U.E.F.A. bătînd la ușă, e firesc ca iubitorii fotbalului să-și pună întrebarea dacă 11-le pe care-i vor prezenta antrenorii C. Ardeleanu și V. Zavoda la startul turneului POATE învinge Spania și Italia, dacă are în PANOPLIA SA ARMELE NECESARE cu ajutorul cărora să OBȚINĂ REZULTATE BUNE? Înclinăm să răspundem afirmativ la această întrebare și principalele argumente de sprijin ne sînt: 1. O TEHNICITATE BUNĂ a majorității jucătorilor din lot și în special a lui Aelenei, Dumitriu, Răducanu, Ion Ion, Sumulanschi, Roșu, componenți de bază ai echipei; 2. PREGĂTIREA FIZICĂ NECESARĂ, Grigoraș, Naghi, Purima, Dumitriu, Anghelini, Custof dispunînd de capacitate de efort cerută de un mare travaliu pe parcursul celor 80 de minute de joc: 3. OMOGENITATEA ECHIPEI, care este deja un atu de prim ordin, antrenorii Ardeleanu și Zavoda folosind același „11" în aproape toate meciurile pregătitoare (cu unele mici modificări cauzate de accidentări).

Cu toate acestea, nu putem trece cu vederea că partidele-teste susținute recent au evidențiat și o serie de deficiențe, unele cu serioase repercusiuni asupra randamentului echipei: **eficacitatea redusă** (datorită complicării atacanților în fazele din careul advers), **sprijinul insuficient acordat de mijlocași jucătorilor din prima linie** (o contribuție mai mare în acest sens se cere lui Dumitriu, jucător cu destul de mare experiență competițională), **ineficienta jocului pe aripi, teama de a șuta** (Szabados, Șumulanschi, Ion Ion), din orice poziție etc. Dar antrenorii C. Ardeleanu și V. Zavoda cunosc perfect slăbiciunile echipei lor pe care — după cum afirmau cu puțin timp în urmă — vor căuta să le înlăture. Antrenamentele dinaintea partidei cu Farul vor avea ca principale obiective tocmai retușurile reclamate de minusurile din jocul formației.

**Laurențiu DUMITRESCU**

### PROGRAMUL MECIURILOR ECHIPEI NOASTRE DE JUNIORI

Toate partidele din cadrul grupei D a turneului se vor juca la Barcelona, în nocturnă, după următorul program: **12 mai** — teren R.C.D. Espanol — ora **20: Spania — România; 15 mai** — teren C.D. San Andres — ora 20.30: **România — Malta; 17 mai** — teren T.C.D. Europa — ora 20.15: **Italia — România.**

### R.D.G. II — ROMÂNIA II (JUNIORI) 1—2 (0—1)

Echipa secundă de juniori a țării noastre a susținut, recent, două partide amicale în Republica Democrată Germană. În primul joc (la Kamens), juniorii noștri au întîlnit **reprezentativa primă de juniori a R.D.G.**, de care au fost învinși cu scorul de 3—1 (2—0). Al doilea joc, **cu selecționata secundă a R.D.G.**, susținut la Bautzen, s-a încheiat cu victoria juniorilor români, cu 2—1 (1—0), din rîndul cărora s-au evidențiat Iuga, V. Radu, Cotigă, Chivu și Crișan.

## CÎȘTIGĂTORII SĂPTĂMÎNII

În rîndurile de mai jos vă prezentăm pe cei mai importanți cîștigători de săptămîna trecută.

Astfel, la concursul Pronoexpres din 19 aprilie a.c., participanții Alexandru Gheorghe din Slatina, Kantor Maria din Brașov și Ivaniuc Vasile din Satu-Mare au obținut fiecare cîte 100.000 lei. De remarcat că toate cele trei premii au fost obținute pe variante jucate 10%.

La tragerea Loto din 14 aprilie cel mai important premiu a revenit participantului Farcaș Ioan din Cluj = 75.528 lei pe o variantă jucată 25%.

**NUMERELE EXTRASE LA CONCURSUL PRONOEXPRES NR. 17 DIN 26 APRILIE 1972**

Fond general de cîștiguri: 2 706 122 lei, din care 1 372 770 lei report.

Extragerea I: 13 14 40 35 20 22

Fond de cîștiguri: 1 969 845 lei din care 1 283 501 lei report categ. 1.

Extragerea a II-a: 44 5 12 32 25

Fond de cîștiguri: 7° 77 lei din care 89 269 lei report categ. A.

Plata premiilor va începe în Capitală de la 4 mai pînă la 10 iunie; în țară de la 8 mai pînă la 10 iunie 1972 inclusiv.

**CÎȘTIGURILE TRAGERII LOTO DIN 21 APRILIE 1972**

Extragerea I: categ. 1: 2,20 variante a 43 209 lei; categ. 2: 4,75 a 20 012 lei; categ. 3: 11 a 8 642 lei; categ. 4: 29,95 a 3 174 lei; categ. 5: 210,10 a 452 lei; categ. 6: 199,50 a 476 lei.

Extragerea a II-a: Categ. A: 1,35 variante a 57 896 lei; categ. B: 4,05 a 19 299 lei; categ. C: 12,15 a 6 433 lei; categ. D: 32,15 a 2 431 lei; categ. E: 65,30 a 1 197 lei; categ. F: 76,95 a 1 016 lei; categ. Z: 1 725 a 100 lei.

Cîștigul de 57 896 lei de la categoria A (100%) a revenit participantei ȘTEFAN ILONA din comuna Ghitfalău, județul Covasna.

Rubrică redactată de LOTO-PRONOSPORT

### A fost stabilit programul „Turneului Prietenia" MECIURILE SE VOR JUCA LA TIMIȘOARA, ARAD, REȘIȚA, LUGOJ ȘI CARANSEBEȘ

Cinci orașe cu tradiție în fotbalul nostru — Timișoara, Arad, Reșița, Lugoj și Caransebeș — vor fi gazde ale partidelor înscrise pe agenda **„Turneului Prietenia"**, la care vor participa cîteva dintre cele mai puternice echipe de juniori din unele țări socialiste. Cu puțin timp în urmă, am anunțat datele de desfășurare a competiției (**28 iulie — 6 august**) și componența celor două serii — **Cuba, România I, Cehoslovacia, U.R.S.S. și Polonia**, în prima serie, și **Bulgaria, R.P.D. Coreeană, Ungaria, România II și R.D.G.** — în seria secundă. Operativă, federația de specialitate, organizatoarea întrecerii (cu sprijinul forurilor sportive locale) a și stabilit programul acestei competiții, devenită tradițională. Iată-l:

În prima zi a turneului, **28 IULIE**, se vor juca două partide, pe stadionul 1 Mai din Timișoara: **România I — Cuba** și **Bulgaria — R.P.D. Coreeană. În 29 IULIE** au fost programate patru întîlniri: **U.R.S.S. — Polonia** (Arad, stadionul U.T.A.), **Cuba — Cehoslovacia** și **Ungaria — România II** (Lugoj, stadionul Vulturii) și **R.D. Germană — R.P.D. Coreeană** (Caransebeș, stadionul C.F.R.). La Reșița, pe stadionul C.S.M., vor avea loc, în **30 IULIE**, meciurile **Bulgaria — R.D. Germană** și **România I — Cehoslovacia.** Turneul va continua în **prima zi a lui august** cu patru partide care se anunță deosebit de atractive: **R.D.G. — Ungaria** și **U.R.S.S. — Cehoslovacia** (stadionul C.F.R. Timișoara), **Polonia — România I** (stadionul Vulturii Lugoj) și **Bulgaria — România II** (stadionul C.F.R. Caransebeș). În **2 AUGUST**, pe stadionul C.S.M. Reșița, **Cuba** va întîlni **U.R.S.S.**, iar **R.P.D. Coreeană** va juca în compania **Ungariei**. O zi mai tîrziu, **3 AUGUST**, stadionul 1 Mai din Timișoara va găzdui două partide: **România II — R.D.G.** și **Polonia — Cehoslovacia. 4 AUGUST** va fi ziua ultimelor meciuri ale celor două serii: **Bulgaria — Ungaria** și **Cuba—Polonia** (stadionul C.F.R. Timișoara), **România II — R.P.D. Coreeană** (stadionul U.T. Arad) și **U.R.S.S. — România I** (stadionul Vulturii Lugoj).

Actul final al competiției este programat la **6 AUGUST**. În această zi se vor juca partidele pentru locurile 3—4 și 1—2 (stadionul 1 Mai-Timișoara), 7—8 și 5—6 (stadionul C.F.R. Arad) și 9—10 (stadionul Vulturii Lugoj).

TURNEUL DE TENIS DE LA ROMA

# NĂSTASE CALIFICAT — SMITH ELIMINAT!

Turneul internațional de tenis de la Roma, care era cît pe aci să se întrerupă din cauza ploii căzute miercuri dimineața, a continuat sub semnul înregistrării unor mari surprize. **Tinărul și anonimul Jean Loup Rouyer (Franța) l-a eliminat pe americanul Smith cu 7—6, 0—6, 6—2!, în timp ce columbianul Velaco a dispus de Connors (S.U.A.) cu 6—4, 6—4.**

**Năstase s-a calificat în turul următor dispunînd de italianul Castegliano cu 6—2, 3—6, 6—4.** Alte rezultate mai importante: Metreveli (U.R.S.S.) — Parun (Noua Zeelandă) 7—6, 6—4, Kodes — Kukal (ambii Cehoslovacia) 6—3, 7—6, Gorman (S.U.A.) — Jovanovici (Iugoslavia) 6—4, 0—6, 6—3. Întrecerile continuă.

## PENTATLONIȘTII ROMÂNI CONCUREAZĂ ÎN R.F.G.

Echipa de pentation modern a țării noastre părăsește astăzi Capitala, îndreptîndu-se spre Heidenhein (R.F. a Germaniei) unde, în zilele de 30 aprilie — 4 mai, va participa la un mare concurs internațional. Delegația condusă de dr. *Francisc Proinov*, este formată din *Dumitru Spîrlea, Marian Cosmescu, Ad. Covaci* și *Constantin Călina*. Antrenor, *Gh. Tomiuc*.

## CONCURSUL DE GIMNASTICĂ RIGA '72

**RIGA 26 (Agerpres).** — Concursul feminin din cadrul competiției internaționale de gimnastică „Riga '72" a revenit la individual compus tinerei sportive sovietice Olga Korbut (în vîrstă de 16 ani) cu 75,45 p. Ea a fost urmată în ordine de Antonina Koșel (U.R.S.S.) — 74,10 p. Tatiana Șcegolkova (U.R.S.S.) — 73,85 p, Beata Gerke (R.D. Germană) — 73,70 p, Myuki Matzunisa (Japonia) — 73,50 p, Hannelore Kadolf (R.D. Germană) — 73,00 p, Silvia Schefer (R.D. Germană) — 72,65 p, Liubov Bogdanova (U.R.S.S.) — 72,05 puncte, Joan Moore (S.U.A.) — 72,00 p, Paula Ioan (România) — 71,60 p.

Locul III în „Cupa Elbrus"

## PRINTRE FRUNTAȘII

**MOSCOVA 26 (Agerpres).** — În apropiere de Terskol, pe muntele Elbrus, au început întrecerile din cadrul unui mare concurs internațional de schi alpin, „Cupa Elbrus".

În prima zi s-au disputat probele de slalom uriaș. La masculin, pe o pîrtie în lungime de 1 300 m (52 de porți), **victoria a revenit vest-germanului Alfred Hagn, cronometrat cu timpul** de 2:31,70 **urmat de cehoslovacul Miroslav Sohor — 2:33,84 și de românul DAN CRISTEA — 2:35,38.** Schiorul austriac Franz Vogler, unul dintre favoriții cursei, s-a situat pe locul 7 cu 2:40,52.

Proba feminină, desfășurată pe o pîrtie în lungime de 1 100 m (39 de porți), a fost cîștigată de campioana vest-germană Rosi Mittermaier cu 1:11,29, secundată de compatrioata sa Gertrud Traikl — 1:11,71.

## DAN CRISTEA DIN NOU SCHIULUI MONDIAL

## TELEX

**În „Palatul Sporturilor" din Kiev,** în prezența a 10 000 de spectatori, s-a disputat întîlnirea internațională de baschet masculin dintre reprezentativa olimpică a SUA și o selecționată a cluburilor din URSS. Baschetbaliștii sovietici au terminat învingători cu scorul de 82—66 (37—34).

**Cursa automobilistică de 1 000 km de la Monza** (a 5-a probă din campionatul mondial al mărcilor) a revenit în acest an unei mașini „Ferrari", pe care au concurat Jakie Ickx (Belgia) și Clay Regazzoni (Elveția). Ei au parcurs 174 de ture în 5h 52:05 (medie orară 170,496 km). Pe locurile următoare s-au clasat Joest — Schüler pe „Porsche" — 5h 52: 53 și Peterson — Schenken pe „Ferrari" — 5h 53:07,6. În clasamentul campionatului mondial situația este următoarea: 1. „Ferrari" — 100 p; 2. „Alfa Romeo" — 48 p; 3. „Porsche" — 34 p etc.

**Cu prilejul unui concurs atletic desfășurat la Ordjonikidze,** Boris Karaev (în vîrstă de 22 de ani) a stabilit un nou record al U.R.S.S. în proba de aruncarea discului cu performanța de 63,84 m. Vechiul record era de 63,70 m și aparținea lui Veliu Kousemiae din Tallin.

**În primul tur al turneului internațional de tenis de la Denver** (Colorado), australianul Fred Stolle l-a învins cu 6—3, 6—4 pe compatriotul său Bill Bowrey. În cea mai echilibrată partidă a zilei, Arthur Ashe (SUA) a dispus în trei seturi cu 6—7, 6—4, 7—6 de Tom Leonard (SUA). Alte rezultate: Pasarell (Porto Rico) — Maud (R.S.A.) 6—7, 6—3, 7—6); Lutz (SUA) — Borowiak (SUA) 2—6, 7—5, 6—3; Stone (Australia) — Pilici (Iugoslavia) 7—6, 7—5; Taylor (Anglia) — Stilwell (Anglia) 3—6, 6—4, 7—6.

**Numeroși spectatori au urmărit pe circuitul de la Sittendorf** (în apropiere de Viena) concursul internațional de motocros dotat cu „Marele premiu al Austriei", competiție contînd pentru campionatul mondial la clasa 500 cmc. După disputarea a două manșe, în clasamentul final pe primul loc s-a clasat belgianul Roger de Coster (pe „Suzuki") cu 2 p. L-au urmat vest-germanul Willy Bauer (pe „Maico") — 5 p, suedezul Ake Jonsson (pe „Maico") — 8 p și cehoslovacul Jan Stodulka (pe „C.Z.") — 8 p.

**În turneul internațional masculin de baschet de la Tel Aviv** s-au întîlnit formația italiană Fides Partenope Napoli și echipa locală Maccabi. Baschetbaliștii italieni au terminat învingători cu scorul de 53—38 (29—22).

**Cursa de obstacole din cadrul concursului internațional de călărie de la Haga** a fost cîștigată de englezul Hervey Smith care, concurînd pe calul „Summertime", a realizat timpul de 54,1. Pe locul secund s-a clasat campionul brazilian Nelson Pessoa pe „Nagir" — 56,3, urmat de vest-germanul Gert Wiltfang pe „Sieno" — 57,2.

**Cursa ciclistă „Marele Premiu al eliberării"** desfășurată la Cerveteri (în apropiere de Roma), s-a încheiat cu victoria rutierului sovietic Iuri Osintev care a parcurs 145.200 km în 3h 24:55 cu o medie orară de 42,515 km. În același timp cu învingătorul a fost cronometrat și italianul Tullio Rossi. Au urmat Moser (Italia) — la 5 sec., la 7 sec., Basko (URSS), Ruggenini (Italia) și Barcik (Polonia) — toți la 7 sec.

## OASPEȚI ÎN ORAȘUL OLIMPIADEI

MUNCHEN, 26. — Vicepreședintele Consiliului de miniștri al U.R.S.S., Vladimir Novikov, însoțit de președintele Comitetului de organizare a J.O., Willy Daume, a vizitat instalațiile sportive olimpice de la München.

# C.E. DE LUPTE LIBERE

(Urmare din pag. 1)

tului nostru, dr. Nicolae Lazăr, să continue lupta.

După trialurile din primele două zile ale campionatelor europene au rămas, firește în competiție luptătorii care aspiră la locurile fruntașe. Spre satisfacția noastră, printre aceștia se află și reprezentanți ai țării noastre.

Semiușorul Petre Poalelungi a pus capăt meciului său cu luptătorul A. Rasih (Cipru) printr-un frumos tuș, finalizat în min. 3,52, după ce conducea la puncte cu un scor categoric: 14—1. O mare surpriză a furnizat tînărul nostru semimijlociu Ion Dumitru, debutant la aceste campionate europene, înlocuitorul lui Vasile Iorga, accidentat în ajunul întrecerilor continentale. Cu toate, că a pierdut prin tuș meciul inaugural, el nu s-a descurajat, ci a concurat cu succes în tururile următoare. În prima gală de miercuri, el a avut un adversar experimentat, prezent printre protagoniști la cele mai mari competiții din ultimii ani, luptătorul turc Ali Bulbul. În această dificilă partidă, Dumitru s-a întrecut pe sine reușind să obțină victoria la puncte după o încleștare dramatică. Pînă la sfîrșitul reprizei secunde, rezultatul era egal. Cu o intrare foarte rapidă. Dumitru și-a fixat adversarul în parter, acumulînd avantaj de un punct, pe care l-a menținut pînă la gongul final.

O victorie rapidă a obținut și semigreul nostru Enache Panaite în partida cu spaniolul O. Exposito. În min. 1,3 a prins un picior al adversarului și cu o cheie la celălalt picior al adversarului l-a răsturnat pe acesta cu umerii pe saltea și cu toate că acesta a încercat să se salveze stînd în pod 15 secunde, n-a putut evita tușul. Tot prin tuș a încheiat meciul său cu J. Wlasak (Cehoslovacia) greul Ștefan Stîngu, după o aruncare cu cheie la picior, bine executată în min. 7.40

Au urmat întrecerile din cadrul semifinalelor. La categoria semimuscă, **Ion Arapu** a fost învins la puncte de sportivul sovietic **P. Gardjev** și a ieșit din lupta pentru o medalie, clasîndu-se pe locul 6. **Emil Butu** a continuat însă seria victoriilor, întrecîndu-l la puncte pe italianul **O. Grassi. Nicolae Dumitru** l-a învins categoric la puncte pe **K. Ozcan,** (Turcia), dar datorită punctelor de penalizare acumulate pe parcursul întrecerilor s-a clasat pe locul 5.

**Petre Coman,** unul dintre luptătorii români căruia i se acordau șanse serioase la medalia de aur, în semifinale, după ce l-a întrecut prin tuș pe **H. Strumf** (R.D.G.) s-a întîlnit cu turcul **Y. Sari.** În acest meci, lupta a fost egală pînă în min. 7, cînd reprezentantul nostru a forțat victoria și a încercat o acțiune riscantă într-un moment nepotrivit, oferindu-i adversarului posibilitatea să-l contreze și să-l ducă în tuș.

**Petre Poalelungi** a evoluat, în continuare, foarte bine și a mai realizat încă două victorii la puncte. Prima, în dauna maghiarului **A. Rusznyak,** cea de a doua, în fața valorosului luptător iugoslav, **W. Saliovschi.** Cu aceste două victorii, sportivul din Galați și-a asigurat locul în finala categoriei semiușoară. **Ion Dumitru** l-a învins la puncte pe **J. Deac** (Ungaria). **Enache Panaite** a fost învins prin tuș de sovieticul **A. Iarighin. Ștefan Stîngu,** cu victoria prin abandon obținută în fața lui **H. Wiertelak** (R.D.G.) și-a asigurat locul în finală, fără puncte de penalizare.

La categoria 52 kg **Em. Butu** a fost învins prin tuș de către bulgarul Beiubaev. **P. Poalelungi** a terminat meciul său din turul final la egalitate cu Useinov (Bulgaria) și a cîștigat medalia de argint. Luptătorul bulgar a devenit campion al Europei. La cat. 82 kg **I. Dumitru** a fost întrecut prin tuș de către Sjulzin (U.R.S.S.). Reprezentantul nostru la categoria grea, **Șt. Stîngu** a pierdut la puncte în fața bulgarului O. Duraliev și a cucerit medalia de bronz.

Seara tîrziu, în finală **Em. Butu** a pierdut la puncte în fața lui **Alașverdijev** (U.R.S.S.) și a luat medalia de bronz, iar **P. Coman** (cat. 62 kg) fiind accidentat nu s-a prezentat în meciul cu sovieticul **Iliev** și a obținut medalia de bronz.

# sportul în lume

*Corespondență specială pentru „SPORTUL"*

## ECHIPA IUGOSLAVIEI PORNEȘTE ÎN „CUPA DAVIS" CU MULTE SEMNE DE ÎNTREBARE

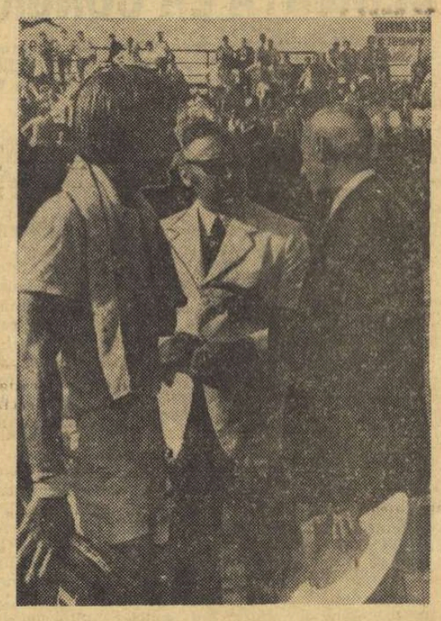

*În această fotografie, căpitanul naționalei iugoslave, ing. R. Nikolici (în mijloc), îl are alături pe primul său echipier, excelentul Zeliko Franulovici. Dar, aceasta se petrecea anul trecut..*

Foto: TANJUG

Aproape ca în fiecare an, Federația iugoslavă de tenis are probleme serioase de rezolvat la acest început de sezon. Toate acestea pot fi rezumate într-o singură întrebare: **cine va reprezenta tensiul iugoslav în „Cupa Davis"?**

Sorții ne-au adus în cale, ca primă adversară, echipa Poloniei, care nu posedă un palmares deosebit, dar este totdeauna redutabilă pe teren propriu. Or, meciul Polonia — Iugoslavia este programat la Varșovia, la finele săptămînii viitoare. Motivul de îngrijorare principal este însă altul. Inginerul Radmilo Nikolici, căpitanul nejucător al naționalei, nu știe pînă la această oră, ce jucători va alinia la start...

Nikola Pilici — celebrul as dalmatin al rachetei — și-a manifestat în mai multe rînduri dorința de a părăsi grupul tenismanilor profesioniști, unde figurează de cîțiva ani, pentru a reveni în rîndul amatorilor. Practic, el nu a întreprins însă nimic în această direcție.

Pe de altă parte, Zeliko Franulovici, cealaltă mare vedetă a tenisului iugoslav, continuă să fie accidentat la umărul drept (**n.n.** a fost eronată știrea anterioară în care s-a afirmat că Franulovici are hepatită). Deci, simpaticul Zelico — cel care nu joacă în actualul turneu de la Roma — va fi probabil absent în primul tur al „Cupei Davis", sau va juca doar la dublu. Medicii i-au recomandat deocamdată să-și continue pauza.

În sfîrșit, lista încertitudinilor continuă cu „veteranul" Bora Iovanovici. Acesta a deschis un cafe-restaurant la Zagreb, manifestîndu-și intenția de a părăsi definitiv arena competițională. Deci — foarte posibil — jucăm și fără Bora...

În această situație, ing. Nikolici contează în mod cert, la această oră, doar pe serviciile lui Nikola Spear, neașteptatul învingător al lui Ilie Năstase, în meciul de acum doi ani, la Maribor. De atunci, însă, rezultatele lui Spear n-au depășit niciodată o valoare medie.

Pentru celelalte locuri în echipa Iugoslaviei candidează, deocamdată, tinerii tenismeni Z. Ivancici (din Zagreb), J. Kosak și R. Jausovec (din Maribor). Ivancici și Kosak au participat recent la un turneu în Kenia, dar evoluțiile lor nu au fost prea convingătoare.

Într-un interviu acordat reprezentanților presei, ing. Nikolici a declarat: **„Pentru meciul cu Polonia va trebui să facem față cu ce avem, deoarece atît Iovanovici cît și Franulovici sînt incerți. Pe Bora Iovanovici vom căuta să-l convingem să reia antrenamentul, pentru a-l putea folosi, dacă ne vom califica, în întîlnirile următoare".**

Vom adăuga că Zeliko Franulovici va intra în curînd sub îngrijirile cunoscutului medic specialist dr. I. Nesovici din Belgrad (**n.r.** care l-a tratat și pe fotbalistul Dragan Geaici). El nu va putea fi recuperat însă înainte de turul III. Adică în momentul în care — după calculul probabilităților — nu ar fi exclus ca selecționata iugoslavă să întîlnească din nou formația României, în semifinalele primei grupe europene a tradiționalei întreceri pentru „Salatieră".

**DUȘAN VELJANOVICI**
**„Sportske Novosti" — Zagreb**

## FOTBAL MERIDIANE

● La Tananarive, într-un meci contînd pentru preliminariile turneului olimpic de fotbal, selecționata Etiopiei a dispus de Republica Malgașă cu 1—0 (1—0).

● Rezultate înregistrate în turneul de juniori de la Lisabona: Steaua roșie Belgrad — Glasgow Rangers 3—0, Ajax Amsterdam — Cagliari 1—0, Academica Coimbra — F.C. Porto 1—0, Vitoria Setubal — Benfica Lisabona 1—0. În clasament conduce Ajax Amsterdam cu 4 puncte.

● În sferturile de finală ale „Cupei Portugaliei": Benfica Lisabona — Cova de Piedade 6—3, Belenenses — Vitoria Setubal 1—0, F.C. Porto — Atletico 2—0, Sporting — Leixoes 4—1.

● În campionatul englez: Arsenal — Manchester United 3—0, Wolverhampton — Nottingham Forest 1—1.

● Rezultate înregistrate în campionatul unional: Zenit Leningrad — Kairat Alma Ata 1—1, Dinamo Kiev — Karpati Lvov 1—0, Torpedo Moscova — Dinamo Tbilisi 0—3, T.S.K.A. Moscova — Neftci Baku 1—0, Dinamo Minsk — Ararat Erevan 1—1.

# „MI-AȘ DORI O GARNITURĂ DE BOXERI CA A ROMÂNILOR"

## — declară recordmanul campionilor olimpici de pugilat László Papp

### *Un pronostic pentru München: „pur sîngii" Calistrat Cuțov și Antoniu Vasile*

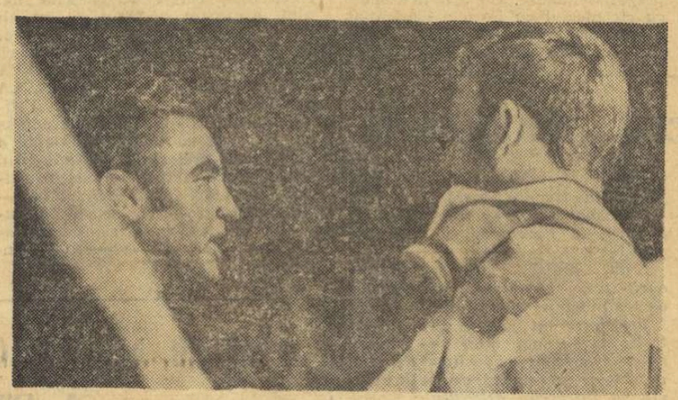

„Artistul cu pumnii de oțel" — așa i-au zis încă din tinerețe băiatului cu părul ondulat și negru ca smoala, cu mustăcioara subțire acoperind buza și cu ochii atît de vigilenți de parcă niciodată nu i-ar închide. Nat Fleischer, patriarhul boxului pe bani, spunea că băiatul crăcănat din Budapesta ar fi putut deveni mai vestit decît Joe Louis sau Cassius Clay. În orice caz, în boxul amator performanța sa reprezintă un record: de trei ori campion olimpic consecutiv, la Londra (1948) la categoria mijlocie, apoi la Helsinki (1952) și Melbourne (1956) la nou introdusa categorie mijlocie mică. Cu garda falsă, strălucit ca tehnician, cu lovituri puternice și precise, era considerat boxerul ideal. A stat peste un deceniu în elita pugilistică mondială: după 288 de victorii (din 300 de meciuri) în arena amatoare, și-a încercat norocul ca profesionist la 31 de ani. A boxat de 29 de ori și tot de atîtea ori a rămas neînvins; a fost campion al Europei, titlu pe care i-a apărat victorios de 6 ori.

Acum, la 46 de ani, László Papp antrenează tînăra generație a celor mai buni boxeri amatori maghiari. Prezența lui pe ringul de la patinoarul „23 August" n-a rămas neobservată și caldul public bucureștean l-a copleșit cu ovații. Noi însine am profitat de ocazie pentru a-i pune celebrului boxer și antrenor cîteva întrebări.

**— Vă rugăm să ne scuzați această întrebare indiscretă: ca boxer, ați simțit vreodată că va veni și ziua cînd veți deveni om de colț?**

— Cît timp am fost sportiv de performanță, nu am simțit niciodată acest lucru. Am un regret. Nu mi-am încheiat cariera așa cum am vrut eu, dar asta este o poveste foarte lungă... de care nu vreau să mai vorbesc.

**— Vă rugăm să ne spuneți ce impresie v-a făcut prima ediție a „Centurii de aur".**

— Este îmbucurător faptul că federația română de specialitate a inițiat o asemenea mare întrecere internațională. Spre norocul nostru, nivelul participărilor s-a dovedit mai bun decît mediu, iar meciurile, în general, au fost de bună calitate și foarte îndîrjite. Am văzut la lucru o serie de excelenți boxeri, mulți cu frumoase palmarese și cu posibilități de progres. Un ghinion — dacă îi putem zice așa, avînd în vedere că este vorba despre box — a fost acela că mulți băieți s-au rănit și au trebuit să părăsească prematur competiția. Mă refer la Gedö, Zilberman, Dobrescu, Stevenson, Alexe ș.a. Spectatorii români, cei care, în multe ocazii, au aplaudat frenetic evoluțiile bune, au avut o atitudine de reținere la demonstrațiile lui János Kajdi care, în partida finală, la indicațiile mele, și-a menajat evident adversarul, în dorința de a arăta numerosului public frumusețile boxului, dar păcat că nu a fost înțeles decît de o mică parte. Sper, totuși, că Jancsi a satisfăcut cerințele specialiștilor. Desigur, majoritatea spectatorilor nu cunosc anumite intimități din viața de boxer. Iată una: Kajdi a fost și el rănit, dar fiind un mare sportiv, cu o valoare superioară, a vrut să fie prezent la dispute (contrar indicațiilor medicale) numai pentru a nu-i jigni tocmai pe spectatorii care au venit să-l vadă la lucru.

**— Boxul maghiar a avut întotdeauna reprezentanți dintre cei mai valoroși în întrecerile de mare anvergură. Vă rugăm să ne vorbiți despre speranțele dv. pentru Jocurile Olimpice de la München.**

— O întrebare pe care am auzit-o foarte des. Este riscant să dai pronosticuri pentru marile competiții. Acolo toți vin cu dorința de a cîștiga, dar dacă se întîmplă ca la turneul de la București, rănirile fiind oricînd posibile, s-a dus munca depusă ani și ani de zile pentru o medalie olimpică. Cu tot acest inconvenient, la care se mai adaugă și sorții, cred că dintre elevii mei pot aspira la un loc pe podium Gedö, care a venit la „Centura de aur" foarte bine pregătit, Botos la pană, Orban la semiușoară și cu cele mai mari șanse Kajdi, deoarece pentru el boxul nu mai are secrete. Nici semigreul Toth, nici greul Juhász nu sînt de lepădat, dar mai au încă de învățat, iar la ei sorții au un rol hotărîtor în drumul spre vîrful piramidei.

**— La București ați avut posibilitatea să treceți în revistă aproape tot ce are mai bun boxul românesc. Ce părere v-ați făcut despre sportivii români și ce credit le acordați în întrecerile de la München?**

— Voi fi cît se poate de sincer în aprecieri. România are la ora actuală o garnitură de sportivi foarte bine dotați. Am remarcat la ei calități fizice excepționale, dublate de o pregătire fizică excelentă. Dacă și latura tehnică ar fi la fel de bine dezvoltată, cu greu le-ar putea rezista cineva. Eu mi-aș dori asemenea „materie primă", așa cum au antrenorii români care, cu siguranță, vor ști să remedieze și ultimele deficiențe. Ei pot avea mare încredere în Gruiescu, Cojan, Pometcu, Antoniu Vasile, Cuțov, Năstac, Györffi. Dar „cei pur-sînge" pentru Jocurile Olimpice sînt fără îndoială Antoniu Vasile și Cuțov.

**Paul IOVAN**

## SEMNE DE BUN AUGUR

*O veste neașteptată a făcut înconjurul lumii hocheiului mondial: la Praga, cu prilejul recentelor campionate ale grupei A, au avut loc contacte între reprezentanții organizațiilor naționale din U.R.S.S., Cehoslovacia, Canada și S.U.A. de o parte și dl. John Ahearne, președintele Ligii internaționale de hochei pe gheață, de cealaltă. Surprinde, desigur, prezența reprezentantului canadian. Și asta cu atît mai mult, cu cît Canada nu a mai fost văzută în ultimii ani la cea mai mare competiție a hocheiului mondial. Reamintim că, în urmă cu doi ani, întrecerea supremă trebuia să aibă loc în Canada. Conducătorii hocheiului din această țară, în dorința de a alinia o echipă în stare să țină piept reprezentativelor Uniunii Sovietice și Cehoslovaciei, care șifonaseră prestigiul hocheiului canadian, au vrut ca în echipa lor să fie admiși și jucători profesioniști, propunere cu care, desigur, reprezentanții celorlalte federații nu au fost de acord. Ca urmare, canadienii nu au mai organizat C.M. care a fost transferat la Stockholm.*

*Convorbirile de la Praga se pare că vor fi de bun augur pentru viitorul sportului cu pucul. Și anume, după cum a declarat însuși dl. Ahearne, este pe cale de dispariție ruptura existentă:* canadienii și-au afirmat dorința de a relua legăturile cu hocheiul european, *ceea ce va contribui și mai mult la dezvoltarea acestui bărbătesc și spectaculos sport, cu tot mai mulți participanți și cu spectatori din ce în ce mai numeroși în emisfera nordică, sport care datorită creșterii numărului de patinoare artificiale, cunoaște — în timp și spațiu — o tot mai mare arie de răspîndire.*

„Vă comunic vești dintre cele mai plăcute", *s-a adresat la Praga, dl. Ahearne, ziariștilor care întrevăzuseră posibilitatea revenirii canadienilor în rîndul competitoarelor la titlul mondial* „În primul rînd pot să vă spun că s-au perfectat deja cîteva întîlniri între reprezentativele Uniunii Sovietice și Canadei. În echipa canadiană vor lua parte jucători fără a se face deosebire de statutul lor profesional, singura condiție fiind aceea de a fi cetățeni canadieni. Jocurile vor avea loc în septembrie. Cu prilejul vizitei în Europa, selecționata Canadei va vizita, de asemenea, Cehoslovacia și Polonia".

*Va contribui oare această revenire a Canadei pe terenurile de hochei din vechiul continent și la viitoarea sa prezență în cadrul campionatului mondial? Dar în ce grupă? Răspunsul la aceste întrebări nu-l vom afla decît la Congresul Ligii internaționale de hochei pe gheață, care se va întruni peste cîteva luni în țara noastră, la Mamaia. Oricum, sînt semne de bun augur pentru hocheiul mondial.*

**Mircea TUDORAN**

# Caleidoscop

### MARATONUL NILULUI

În fiecare primăvară se desfășoară în Egipt, după străvechi tradiții, o cursă de înot pe mare distanță, denumită Maratonul Nilului. Concurenții au de străbătut o porțiune de fluviu, în partea superioară a acestuia, în lungime de 34,5 km. La start iau parte concurenți egipteni, profesioniști și amatori, ca și oaspeți din diferite țări. De remarcat că termenul de „profesionist" include înotători și scufundători, pescuitori de perle sau de bureți, meseriii destul de obișnuite în țările arabe.

La ediția din anul acesta au luat parte reprezentanți a opt țări. Primul a străbătut distanța înotătorul egiptean Magdi Mandur iar locul secund a revenit conaționalului său Osam Rașid. Pe locul trei s-a clasat un reprezentant al Siriei, Marun Saleh.

### AȘA ÎNCEPE PERFORMANȚA

Cotidianul sovietic de specialitate „Sovietski Sport" a publicat de Ziua Cosmonauților o impresionantă fotografie, făcută cu mai bine de două decenii în urmă, înfățișîndu-l pe neuitatul Iuri Alexandrovici Gagarin, împreună cu echipa de baschet a Școlii textiliștilor din Saratov, unde pe vremea aceea era elev.

Amintirea tînărului sportiv, căpitan al echipei sale și realizator a numeroase puncte, s-a păstrat intactă în școala pe care a frecventat-o cîndva. În incinta acestei școli se află un muzeu în care au fost adunate numeroase obiecte care au aparținut regretatului cosmonaut, banca sa, catalogul plin de note excepționale, medaliile, diplomele sportive și tăieturile de presă vorbind de succesele de început ale celui care avea să devină primul om lansat în cosmos.

### BANI DIN PRAFUL ZĂPEZILOR

Unul din ultimele șlagăre ale muzicii ușoare austriece este discul „Sînt la mine acasă, printre ghețuri și nămeți" interpretat de renumita schioare Anne Marie Proell. O muzică săltăreață, un text vorbind despre, plăcerile zăpezilor și o mulțime de bani în poșeta sportivei, care și-a descoperit brusc aptitudini muzicale...

Interesant e faptul că discul a fost imprimat anul trecut, dar a fost ținut secret pentru a nu dăuna calității de amatoare a schioarei austriece și obținerii la Sapporo a unei medalii de aur, în care toți susținătorii ei sperau! A fost, se știe, doar argint...

### „STRĂBUNICUL" SĂRITORILOR

Unul dintre cele mai vechi cluburi franceze este F.C. Lyon, al cărui act de naștere poartă data 1893. În fiecare an, pe stadionul „Henri Cochet" din localitate, are loc adunarea veteranilor clubului, eveniment care, în afara schimbului de amintiri, servește și ca prilej de apropiere între generațiile vechi și cele noi.

Vedeta adunării din anul acesta a fost Pierre Neyron, în vîrstă de 76 de ani, care și-a onorat bătrînețea sărind de patru ori de la platforma, zisă a Calvarului, instalată la bazinul de performanță al clubului. Aceasta, în timp ce la trambulinele de dedesubt se desfășura un concurs școlar, ai cărui participanți i-au făcut „străbunicului" o mare manifestație de simpatie.

Bătrînul i-a invitat la evoluțiile sale din anul viitor, căci a și spus: **„Sper să sar și mai bine, deoarece perfecționarea vine odată cu vîrsta"..**

### BILIARDUL REVINE!

Biliardul, joc de precizie și îndemînare, solicitînd permanent aprecieri avintate, pare să cîștige din nou teren, după o perioadă de uitare și cere un loc în rîndul sporturilor.

Recent, s-a disputat la Geneva campionatul mondial de biliard, la care au luat parte peste o sută de concurenți din toată lumea. S-au remarcat reprezentanții Belgiei, Raymond Coulemans și Ludo Dielis, care au făcut o extraordinară partidă de carambolaj, încheiată la egalitate: 500—500! Totuși, după departajări laborioase, primului i-a revenit, pînă la urmă, titlul de campion al lumii.

### DIN NOU, ALBAȘTRII...

Am anunțat la timp rezultatele cursei disputate și anul acesta pe fluviul Tamisa (între localitățile Putney și Mortlake, pe o distanță de 6,8 km) la care participă tradițional echipajele de 8+1 ale universităților Oxford și Cambridge. Se știe însă mai puțin că această... cursă care pasionează întreaga Anglie (se fac pariuri pentru „azurii de la Oxford sau albaștrii din Cambridge) datează din 1829, ediția anului acesta cea de a 118-a.

Scorul actual al întrecerii este 66—51 (în anul 1877, cele două bărci au sosit împreună, neputînd fi departajate) în favoarea Universității Cambridge, care anul acesta a repurtat cea de a cincea victorie consecutivă, dar timpul învingătorilor (19:19) este inferior recordului cursei, stabilit de vîslașii aceleiași străvechi instituții, în anul 1948.

*„Aterizare forțată" a jocheului englez Peter Ennis în cursa de steeple pentru Trofeul Topham, pe hipodromul din Aintree. Agenția A. P. — care transmite această telefotografie — ne asigură că atît călărețul cît și calul său, prețiosul armăsar „Celestial Traveller", au scăpat fără nici o zgîrietură din acest accident. Să fie, oare, așa?*

■ ULTIMELE ȘTIRI ■ ULTIMELE REZULTATE ■ ULTIMELE ȘTIRI

## ULTIMELE ANTRENAMENTE ALE FOTBALIȘTILOR MAGHIARI

**BUDAPESTA 26 (prin telex)** — Lotul echipei Ungariei și-a continuat pregătirile la Esztergom în vederea meciului de simbătă de pe „Nepstadion". Marți dimineața, la antrenament, mijlocașul **Vidats** a suferit un accident la genunchi, așa încît, în prezent, nu se știe dacă va putea fi folosit în partida de simbătă. Abia joi sau vineri medicii vor decide dacă Vidats va fi apt de joc. În locul său în lot a fost chemat **Vépi** (Ferencvaros).

În primul joc-antrenament de marți, selecționata a dispus cu 4—0 de echipa secundă a formației locale Vasas. În acest meci au jucat următorii: **Rothermel — Fabian (Vépi), Pancsics, Kovacs, Balint, Kocsis, Szücs (Bene) — Szöke, Fazekas (Branikovics), Dunai II, Zambo.** Timpul la Esztergom ca și la Budapesta este friguros. În Capitală s-au înregistrat miercuri 9 grade, dar meteorologii speră în ameliorarea timpului. Interesul pentru meci este mare. Se contează că stadionul va fi arhiplin, deoarece joi vor fi puse în vînzare ultimele bilete de la tribuna I, restul fiind deja epuizate.

Miercuri lotul a întîlnit prima echipă Vasas Esztergom de care a dispus cu 5—0 (2—0), prin golurile marcate de **Kocsis** (2), **Dunai II** (2) și **Bene.** A jucat aceeași formație ca și marți, dar cu **Geczi** în poartă

## ÎN PRELIMINARIILE TURNEULUI OLIMPIC...

...la fotbal s-au întîlnit ieri la Szczecin reprezentativele Poloniei și Spaniei. Au cîștigat fotbaliștii polonezi cu 2—0 (1—0). La Pallep echipa olimpică a Iugoslaviei a terminat la egalitate (0—0) cu R.D.G. S-au calificat fotbaliștii germani care în tur cîștigaseră cu 2—0.

## ÎN DIVIZIA A LA VOLEI FEMININ

Ieri s-au disputat partidele restanță ale campionatului feminin de volei. La Constanța, **Farul** a învins cu 3—1 formația **Ceahlăul P. Neamț,** iar la București, **Dinamo — Constructorul București 3—2.**

## U.T.A. ÎNVINGĂTOARE LA BEKESCSABA

U.T.A. a jucat miercuri la Bekescsaba, cu echipa Spartakus, care activează în divizia secundă. Au învins arădenii cu 2—1.

## TRIALUL DIVIZIEI C LA FOTBAL

Stadionul Dinamo din Capitală a găzduit ieri după-amiază trialul diviziei C la fotbal. Iată rezultatele înregistrate:

● **Selecționata seriilor I—III — Selecționata seriilor IV—VI** 1—1 (0—0). Golurile au fost realizate de Enache (min. 52, autogol) pentru Sel. seriilor I—III, Negoescu (min. 50) pentru Sel. seriilor IV—VI.

● **Selecționata seriilor X—XII — Selecționata seriilor VII—IX** 3—1 (0—0). Au marcat: Nistor (min. 50), Paraschivescu (min. 52), Helvei (min. 57), respectiv Dinu (min. 87).

## XV-le ROMÂNIEI PENTRU MECIUL DE RUGBY CU MAROCUL

După antrenamentul de miercuri al rugbyștilor selecționați pentru meciul cu Marocul, cei trei antrenori coordonatori s-au fixat asupra următorului XV: **Bucos** (Știința Petroșani) — **Răscanu** („U" Timișoara), **Nica** și **Dragomirescu** (ambii Dinamo București), **Suciu** („U") — **Nicolescu** (Dinamo), **Neagu** (Știința) — **Fugigi** (Sp. studențesc), **C. Florin** (Știința), **Atanasiu** (Sp. studențesc) — **M. Ionescu** (Rapid jr.) **Dărăban** (Dinamo) — **Dinu** (Știința), **Ortelecan** (Știința), **Baciu** (Dinamo).

Biroul federal urmează să-și spună cuvîntul.

Redacția și administrația: București, str. Vasile Conta nr. 16; telefoane: centrală 11.10.05, secția corespondenți 11.51.09, interurban 72 și 286; telex: sportrom buc. 180, Tiparul „I. P. „Informația", București 40.368

Biblioteca municipiului Târgu-Mureș

PROLETARI DIN TOATE ȚĂRILE, UNIȚI-VĂ!

# Sportul

ZIAR AL CONSILIULUI NATIONAL PENTRU EDUCAȚIE FIZICĂ ȘI SPORT

ANUL XXVIII — Nr. 7040 | 4 PAGINI 30 BANI | Vineri 28 aprilie 1972

# LA BUDAPESTA, CU 48 DE ORE INAINTE DE MECIUL UNGARIA — ROMÂNIA

*Fotbaliștii români la antrenamentul efectuat ieri după-amiază pe Nepstadion*
Telefoto M.T.I. — AGERPRES

Iată-ne în ajunul importantei partide de la Budapesta, din cadrul sferturilor de finală ale Campionatului Europei. În capitala Ungariei domnește atmosfera caracteristică marilor evenimente sportive ; toate biletele pentru jocul Ungaria — România au fost vîndute, semn al enormului interes stîrnit. În cele două loturi pregătirile continuă, dar nici unul dintre antrenori — Illovszky și Niculescu — nu s-a decis asupra formației pe care o va arunca în joc. Despre aceste amănunte, ca și despre altele, relatează mai jos trimișii speciali ai ziarului „Sportul" la Budapesta.

## ÎN TABĂRA ROMÂNĂ DOMNEȘTE LINIȘTEA ȘI ÎNCREDEREA

Plecată azi (n.r. ieri), la ora 8,25 de la Otopeni, delegația fotbaliștilor români — condusă de Mircea Angelescu, președintele Federației Române de Fotbal, Ion Balaș și Ion Șiclovan, vicepreședinți ai forului de specialitate — a ajuns după 80 de minute la Budapesta. Pe aeroportul Ferihegy lotul român a fost întîmpinat de reprezentanți ai federației maghiare de specialitate și de ziariști.

La ora 10 locală (ora 11 — ora Bucureștiului), fotbaliștii români se aflau în holul Grand Hotelului, majestuoasa lor gazdă de pe insula Margareta, considerată pe drept cuvînt una din perlele capitalei maghiare. În mijlocul acestei superbe și uriașe grădini — care este insula Margareta — întinsă pe o suprafață de 95 hectare domnește Hotelul Grand, o clădire veche de 100 de ani, care a primit în 1968 ultime „retușuri" ale arhitecturii moderne.

Remarcînd că gazda fotbaliștilor români, Hotel Grand, se distinge prin eleganță (mobilier baroc, zeci de oglinzi etc.), un superb cadru exterior natural și multă — și atît de necesară — liniște, iată cîteva vești din tabăra jucătorilor noștri.

Conform programului, seara, tricolorii au făcut o plimbare pe insula Margareta.

Corespondențe prin telefon de la trimișii noștri speciali **Radu URZICEANU, Marius POPESCU** și **Mihai IONESCU**

*(Continuare în pag. a 4-a)*

## DE LA UN CAPĂT LA ALTUL AL ȚĂRII, NUMEROASE ACȚIUNI SPORTIVE

### TÎRGOVIȘTE : SPORTIVII SE ÎNTREC

În această săptămînă, la Tîrgoviște s-au făcut intense pregătiri în vederea organizării unor variate acțiuni sportive și cultural-distractive.

Un mare număr de tineri din orașele **Tîrgoviște, Moreni, Pucioasa, Fieni, Găești,** din școli generale și licee, din asociații sportive, se întrec în turnee tradiționale, dotate cu **„Cupa 1 Mai"** la fotbal, handbal, popice, volei, atletism, baschet, box, participă la demonstrații de aero și navomodele.

În zilele de 1 și 2 Mai, mii de tîrgovișteni se vor deplasa în pădurea Priseaca, unde, de asemenea, vor urmări frumoase programe prezentate de brigăzi artistice și își vor petrece în mod plăcut timpul liber.

**Mișu AVANU-coresp. județean.**

### PITEȘTI : PE PLAIURILE ARGEȘENE, SERBĂRI CÎMPENEȘTI ȘI SPORT

Pretutindeni, în toate localitățile județului Argeș, în cadrul manifestărilor cultural-artistice dedicate zilelor de 1 și 2 Mai, sportul stă la loc de cinste. La **Ștefănești** și în **Trivale** vor avea loc serbări cîmpenești, alcătuite din programe artistice, întreceri sportive și jocuri recreative.. Peste 3 000 de salariați de la Textila, Fabrica de stofe, Combinatul de exploatare și industrializare a lemnului, Trustul de construcții, vor pleca în excursii la cabana Brusturet, pe Valea Oltului și pe Valea Prahovei, la cabana Voinea și la Brașov.

La **Cîmpulung Muscel**, serbarea cîmpenească va avea loc în Parcul minerilor, iar întrecerile sportive pe stadionul „23 August". 200 de cicliști amatori vor face o excursie la cabana Voinea. Turiștii de la Aro, Sănătatea și Voința, vor pleca pe cărările munților din împrejurimi. Pe stadionul din **Curtea de Argeș** își vor da întîlnire gimnaștii, handbaliștii, voleibaliștii și fotbaliștii, care se vor întrece în competiții dotate cu „Cupa 1 Mai" Serbări cîmpenești și excursii se vor mai organiza și la **Topoloveni, Costești, Domnești, Rucăr, Vedea.**

**Ilie FEȚEANU-coresp. județean.**

### TG. MUREȘ : MULTIPLE ȘI VARIATE COMPETIȚII SPORTIVE

Pe toate bazele sportive din Tg. Mureș vor avea loc manifestații, întreceri și demonstrații sportive organizate în cinstea zilelor de 1 și 2 Mai.

Iată cîteva dintre competițiile la care publicul, cu siguranță, va lua parte în număr mare. Parcul „23 August" va găzdui întreceri de ciclism, patinaj pe rotile, pentru copiii între 8 și 14 ani, un turneu-fulger de handbal la care vor lua parte patru echipe de junioare. La „Cupa 1 Mai" la tenis se vor întrece 100 de juniori și copii. La lupte greco-romane va avea loc un turneu-fulger, iar la arena Voința se va organiza un concurs individual de popice, la care s-au înscris sportive de la Lemnarul, Ciocanul, Flacăra, C. F. R., Dermagant, Mureșul-Confecții, Voința. Pe terenul „7 Noiembrie" va avea loc un atractiv concurs de tir cu arcul. Amatorii de orientare turistică se vor întrece pe cărările pădurii Bărdești, iar la aeroportul sportiv vor urca spre înălțimi aeromodelele. Baza nautică și de agrement va găzdui un concurs de caiac-canoe, iar bazinul de înot — „triunghiularul" Școala sportivă Cluj — Mureșul — Școala sportivă Tg. Mureș. Amatorilor de polo li se va oferi posibilitatea să urmărească partidele din cadrul turneului pentru juniori.

Și în timp ce pe stadioanele orașului vor avea loc întrecerile de care am amintit, iubitorii de drumeție vor pleca la Porțile de Fier, în stațiunile Tușnad și Borsec, la Cluj și Oradea, în părțile Moldovei, unde vor vizita importante monumente istorice. Printre miile de excursioniști se vor număra salariați de la Electro-Mureș, Poligrafia, I.U.I.U. și Metalo-Tehnica.

**Ion PĂUȘ-coresp. județean**

### SUCEAVA : TURISMUL LA LOC DE CINSTE

În cele opt orașe ale județului vor avea loc întreceri sportive dotate cu „Cupa 1 Mai" la volei, rugby, fotbal, popice, tenis de masă. În unele localități se vor desfășura competiții la sporturile tradiționale : Frasin — oină, Rădăuți — călărie, și ciclism, Vama — popice etc. La Suceava, Cîmpulung, Gura Humorului, Rădăuți, Fălticeni, Vatra Dornei și Solca, vor avea loc, pe stadioane și pe estrade special amenajate, în împrejurimi, serbări și demonstrații la judo, lupte, box, aeromodelism și rachetomodelism.

Din programul manifestațiilor nu lipsesc acțiuni turistice mult îndrăgite în județul Suceava și practicate de un mare număr de locuitori. S-au adus multe îmbunătățiri locurilor de agrement de la Mestecăniș, Zugreni, Iliești, Adîncata, Dumbrava Minunată — Fălticeni, gazde ale miilor de turiști din împrejurimi.

Cicloturiștii din Dornești, Paltinu, Putna, Miliseuți și Marginea și-au propus itinerarii pe șoselele aflate de-a lungul rîurilor Bistrița, Moldova și Suceava.

**C. ALEXA — coresp. județean**

*ÎN ÎNTREPRINDERILE IEȘENE*

## ÎN PRIM-PLAN, CUPELE PE RAMURI DE PRODUCȚIE

**În ultima vreme, în întreprinderile și instituțiile ieșene sportul și-a făcut mai mulți prieteni. S-a realizat, astfel, un salt însemnat față de anii precedenți, atît din punctul de vedere al numărului celor ce dedică exercițiului fizic cîteva ore din timpul lor liber, cît și al calității competițiilor la care participă iubitorii de mișcare.** Aprecierea aceasta a fost făcută de factori autorizați, organe cu atribuții în organizarea și conducerea activității de educație fizică și sport a maselor.

În orașul și județul Iași, sportul sindical deține o pondere însemnată în ansamblul acestei activități, pe măsura dezvoltării economice vertiginoase de pe aceste meleaguri. În întreprinderile și instituțiile județului activează 65 de asociații și un club sportiv (Nicolina) cu peste 33 000 de membri.

Paralel cu preocupările pentru sportul de performanță, atenția organelor sindicale și sportive e îndreptată, ca un imperativ al vieții moderne, și spre laturile de masă, de agrement ale acestei activități. În anul 1971, de pildă, în 53 de unități s-au desfășurat întrecerile din cadrul campionatului asociației, competiție adresată tuturor salariaților. Acolo unde posibilitățile au fost mai mari — ne referim, în special, la baza materială — campionatul s-a organizat chiar și la 7—8 discipline, cele mai multe accesibile începătorilor în ale sportului. În lipsa unei amenajări corespunzătoare, deocamdată, în unele asociații accentul s-a pus pe organizarea unor excursii, ieșiri în aer liber, ceea ce nu-i de loc rău, cu condiția ca ele să capete un caracter sportiv și să dobîndească o anumită continuitate.

Despre activitatea sportivă din întreprinderile ieșene ne-a vorbit un activist cu spirit de inițiativă, un om inimos, bun cunoscător al problemelor pe care le tratăm acum. E vorba de **Petru Piucă, responsabilul comisiei sport-turism din cadrul Consiliului județean al sindicatelor. Interlocutorul nostru a ti-**

**Constantin ALEXE**

*(Continuare în pag. a 3-a)*

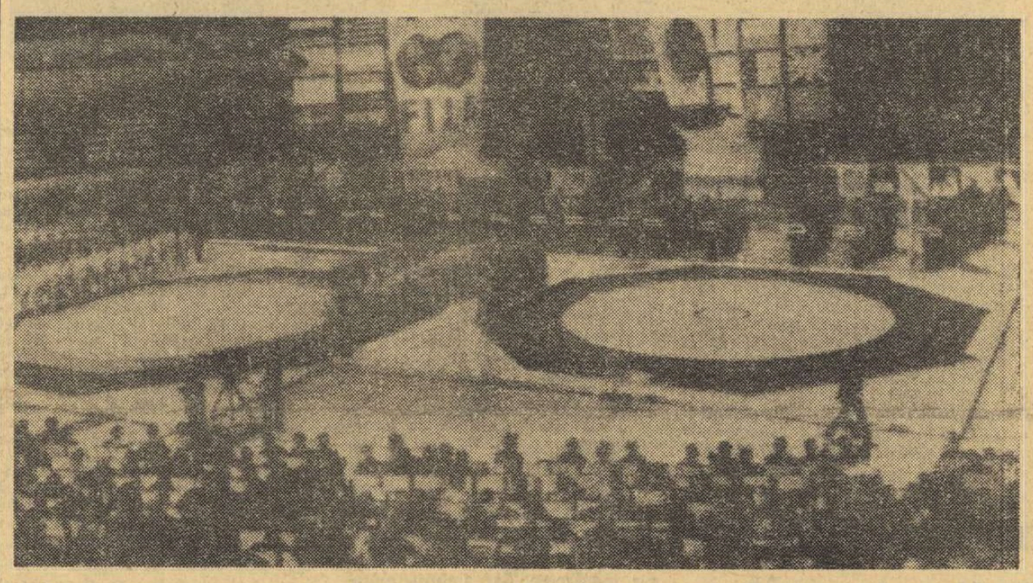

*Vedere generală din impozanta sală de sport din Katowice, care găzduiește campionatele europene de lupte la ambele stiluri.*

*CAMPIONATELE EUROPENE DE LUPTE LIBERE*

## SPORTIVII SOVIETICI, BULGARI ȘI ROMÂNI AU DOMINAT ÎNTRECERILE CONTINENTALE

● Petre Poalelungi putea obține medalia de aur ● Azi încep confruntările la lupte greco-romane

**KATOWICE 27 (prin telex, de la trimisul nostru special).** Campionatele europene de lupte libere s-au încheiat miercuri noaptea cu un frumos succes al reprezentativei țării noastre care a ocupat locul trei în clasamentul pe națiuni. Dar să ne referim mai întîi la partidele finale, cele care au stabilit ierarhiile acestei ediții.

Printre finaliști au fost și cinci luptători români. Primul care a intrat pe saltea a fost greul Ștefan Stingu, căruia i-a fost opus cunoscutul luptător bulgar Osman Duraliev, medaliat cu argint la ultimele patru ediții ale C. M. și la J. O. de la Mexico. De bună seamă că în fața acestuia Stingu avea o misiune extrem de dificilă. Pînă la acest meci, Stingu obținuse numai victorii înainte de limită, dar el nu a reușit să obțină și de astă dată un rezultat favorabil, pierzînd la puncte (3—9). Această partidă a fost urmată de întîlnirea lui Petre Poalelungi (semimijlocie) cu campionul european al ediției anterioare și cel care avea să-și păstreze titlul — I. Iuseinov (Bulgaria). Meciul acesta a prilejuit o dispută foarte aprigă, rezultatul stînd sub semnul echilibrului de la primul pînă la ultimul minut. Poalelungi a reușit să termine la egalitate, dar acest rezultat nu-l avantaja, deoarece primise de la partidele anterioare patru puncte de penalizare, în timp ce sportivul bulgar avea doar 1,5 p. În acest timp, pe o altă saltea, Emil Butu (muscă) a fost învins prin tuș (min. 1,15) de vicecampionul mondial Belu Balev (Bulgaria), în urma unei cosîri rapide finalizată de luptătorul bulgar. Apoi și-a încercat șansele un alt debutant, Ion Dumitru (semimijlocie), în meciul cu V. Siulțin (U.R.S.S.), în fața căruia a pierdut prin tuș în repriza secundă.

### ECHIPA DE LUPTE GRECO-ROMANE A ROMÂNIEI A PLECAT LA KATOWICE

***Trei debutanți în formație: Păun, Popa și Prențiu***

Ieri, echipa reprezentativă de lupte greco-romane a țării noastre a plecat spre Katowice (Polonia), locul de disputare a campionatelor europene. Formația stabilită de antrenorii lotului este următoarea, în ordinea categoriilor : **Gheorghe Berceanu, Gheorghe Stoiciu, Ion Baciu, Ion Păun, Adrian Popa, Victor Prențiu, Ion Gabor, Nicolae Neguț, Nicolae Martinescu** și **Victor Dolipschi.** Luptătorii români vor fi conduși de antrenorii **Ion Corneanu** și **Nicolae Pavel.** Ca arbitri au fost desemnați **Valentin Bati** și **Ion Cernea.** Lotul este însoțit de dr. **Nicolae Ploieșteanu.**

*(Continuare în pag. a 4-a)*

*AZI ȘI MÎINE, LA SALA FLOREASCA*

## ROMÂNIA-CANADA O ATRACTIVĂ CONFRUNTARE DE GIMNASTICĂ FEMININĂ

Astăzi, de la ora 17,30 sala Floreasca va găzdui întîlnirea internațională amicală dintre echipele reprezentative feminine de gimnastică ale României și Canadei, confruntare care constituie pentru ambele formații o utilă verificare în vederea Jocurilor Olimpice de la München. După cum am mai anunțat, gimnastele canadience se află de la începutul acestei săptămîni în Capitală, timp în care au efectuat mai multe antrenamente la sala de la complexul „23 August".

Gimnastele românce și-au continuat și ele pregătirile, antrenorii stabilind ieri formula de echipă pe care o vor alinia în meciul de vineri și sîmbătă : **Elena Ceampelea, Alina Goreac, Ștefania Bacoș, Mariana Gheciov, Felicia Dornea** și **Maria Antinie.**

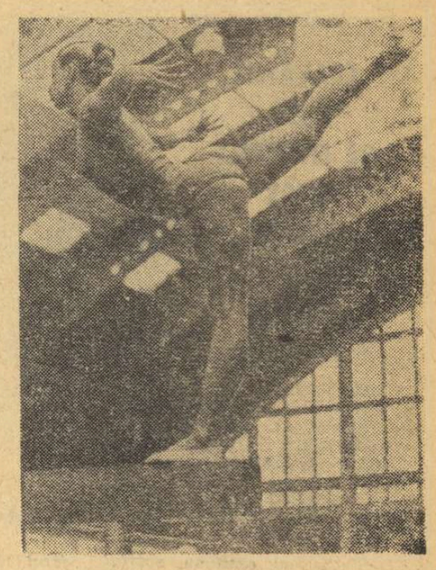

*ELENA CEAMPELEA*

Antrenorii canadieni s-au fixat și ei asupra celor șase gimnaste care vor evolua în fața publicului bucureștean : **Jennifer Diachun,** campioana Canadei, clasată pe locul II în meciul Iugoslavia — Canada, **Lise Arsenault, Teresa McDonnell, Nancy McDonnell, Susan Buchanan** și **Sharon Tsukamoto.** De remarcat că cinci dintre aceste gimnaste au făcut parte din echipa canadiană clasată pe locul 13 la campionatele mondiale de la Ljubljana din 1970.

Cele două arbitre neutre care vor asigura conducerea meciului România — Canada sînt : **Berthe Villancher (Franța),** președinta comisiei tehnice feminine a F.I.G., și **Penka Presedaska** (R. P. Bulgaria).

În prima zi sînt programate exercițiile impuse, iar mîine de la ora 17 gimnastele vor prezenta programul liber ales.

## SCOR MARE (12-4) ÎN DERBYUL CAMPIONATULUI FEMININ DE HANDBAL

**TIMIȘOARA, 2[8] (prin telefon, de la corespondentul nostru județean).** Peste 3 500 de spectatori au asistat joi după-amiază — pe terenul Universității, situat pe malul Begăi — la derbyul campionatului feminin de handbal, meciul dintre **Universitatea Timișoara** și **Universitatea București,** iar alte sute și sute de iubitori ai acestui sport au rămas pe afară, nemaigăsind loc în incinta bazei sportive. Suporterii locali au plecat fericiți : echipa lor a învins — detașat — pe campioana țării, cu scorul de 12—4 (6—0) și a luat o opțiune serioasă asupra titlului din acest an.

Acționînd cu siguranță și claritate, elevele antrenorului C. Bache au dominat copios întîlnirea cu bucureștencele. Timp de 34 de minute, campioanele n-au putut străpunge defensiva timișorencelor în min. 34, scorul era 8—0 pentru Universitatea Timișoara ! Aceasta ca urmare a jocului bun general și a excelentei evoluții a lui **Rigo** (a anihilat-o complet pe principala realizatoare a bucureștencelor, Simona Arghir) și Simo — care a apărat cu entuziasmantă măiestrie buturile formației locale.

Au marcat : **Ibadula 5, Rigo 3, Popa 2, Neghină 1** și **Onotraș 1** — pentru **Universitatea Timișoara, Furcoi 1, Răducanu 1, Iordache 1** și **Niță 1** — pentru **Universitatea București.**

Au arbitrat : **Vl. Cojocaru** și **Ion Mihăilescu** (Craiova).

**Petre ARCAN**

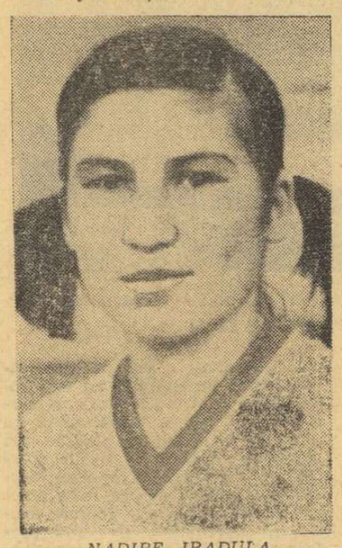

*NADIRE IBADULA*
*U. Timișoara*

TURNEUL DE BASCHET DE LA GALAȚI

## POLITEHNICA BUCUREȘTI A ÎNVINS DIN NOU ECHIPA STEAUA: 67 — 57

**GALAȚI, 27 (prin telefon, de la corespondentul nostru județean).** Joi au început, în Palatul Sporturilor din localitate, jocurile primului turneu al celui de al treilea tur al diviziei masculine A de baschet. Rezultate : **POLITEHNICA CLUJ — VOINȚA BUCUREȘTI 67—64 (41—31)** După o primă repriză dominată clar de clujeni (datorită în special acțiunilor lui Antal), în cea de a doua, bucureștenii au revenit spectaculos (Kiss a avut un aport deosebit prin precizia aruncărilor sale de la distanță și semidistanță) și au egalat în min. 32 (53—53). Din acest moment, jocul s-a înfirjit. În final, baschetbaliștii de la Voința au comis cîteva greșeli culminînd cu ratarea a două aruncări libere de către Giurgiu, la scorul de 67—64 și, altfel, studenții, deși aveau eliminați trei jucători de bază (Moisin, Antal și Roman) au izbutit să-și adjudece victoria. Au înscris Roman 16, Antal 16, Banu 14, Barna 10, Moisin 7, Voicu 4 pentru Politehnica, respectiv Kiss 34, Giurgiu 12, Duță 8, Vasilescu 6, Strugaru 2, Teodoru 2. Au arbitrat slab A. Atanasescu și dr. M. Aldea.

Vineri, în ziua a doua a turneului, se dispută următoarele meciuri (între paranteze rezultatele înregistrate în tururile precedente) : ICHF — IEFS (53—56, 56—64), Politehnica Cluj — „U" Timișoara (77—100, 56—58), Mureșul Tg. Mureș — Voința București (87—78, 73—75), „U" Cluj — Politehnica Galați (76—84, 84—65), Rapid — Steaua (62—73, 70—78), Politehnica București — Dinamo (73—91, 66—76).

**UNIVERSITATEA TIMIȘOARA — RAPID BUCUREȘTI 65—59 (38—27)** Cărțile de vizită ale celor două formații anunțau o partidă interesantă. Dar, din păcate, meciul a abundat în greșeli și ratări comise de ambele echipe. În prima repriză, inițiativa a aparținut timișorenilor, dar în următoarea bucureștenii au avut o revenire, egalînd în min. 25 (40—40) și conducînd cu șase puncte în min. 31 (50—44). În ultimele minute, ei au comis cîteva greșeli elementare care au permis studenților să cîștige o partidă în care nu au strălucit, singurul evidențiat fiind Viciu. Au înscris Viciu 31, Cîmpeanu 11, Czmor 9, Manăilă 6, Calos 6, Roxin 2 pentru Universitatea, respectiv Czell 20, Stănescu 16, Ivan 11, Popescu 6, Popovici, Tursugian și Vintilă cîte 2. Au arbitrat bine P. Marin și dr. I. Știrbu.

**POLITEHNICA GALAȚI — I.E.F.S. 58—57 (33—30).**

**POLITEHNICA BUCUREȘTI — STEAUA 67—57 (33—28) !**

**Telemac SIRIOPOL**

## CICLIȘTII ROMÂNI ÎN ÎNTRECERI PESTE HOTARE

Înaintea celei de a 25-a ediții a „Cursei Păcii", rutierii români — susceptibili de a fi selecționați în formația care va evolua în întrecerea ce se dispută pe ruta Berlin-Praga-Varșovia — participă la noi întreceri de verificare. Astăzi urmează să plece în Berlinul Occidental rutierii Constantin Ciocan și Alex. Sofronie, iar în Austria alergătorii Ștefan Suciu și Nicolae Andronache. Ei vor lua parte la curse de fond internaționale, la startul cărora se vor alinia concurenți de valoare din mai multe țări. Cei 4 cicliști se vor reîntîlni la 3 mai la Berlin, urmînd să li se adauge Vasile Selejan (în prezent la competiții în Italia) și Mircea Virgil, care va veni de la București.

**De sîmbătă, la Miercurea Ciuc**

## FINALIȘTII CAMPIONATULUI REPUBLICAN DE PATINAJ ARTISTIC ÎN ÎNTRECERE

### Pe gheață : Elena Moiș și György Fazekas

Amînate din cauze obiective, finalele campionatului republican de patinaj artistic, individual și pe perechi, au fost reprogramate pentru sîmbătă și duminică. Ultimele întreceri vor fi găzduite de scena „Palatului de gheață" din Miercurea Ciuc.

Ajuns la a 38-a ediție, actul final al campionatului reunește pe principalii pretendenți la titlurile de campioni ai țării, dintre care se remarcă actualii deținători **Elena Moiș** și **György Fazekas,** precum și **Doina Mitricică, Atanasie Bulete, Doina Ghișerel, Octavian Goga** și **Ion Mircea.**

Iată programul **sîmbătă** între orele 8 și 13 — exerciții impuse ; **duminică** de la ora 15,30 — figuri liber alese. Ca arbitru principal va funcționa **Irina Minculescu,** iar ca arbitru principal secund **Valeriu Marchievici,** ambii din București.

În ziua de 1 mai, va avea loc la Miercurea Ciuc o demonstrație a participanților la finalele campionatului țării.

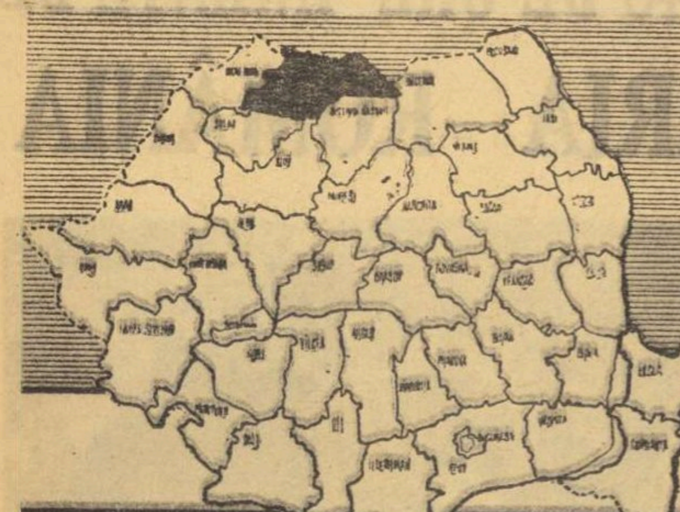

# 1947-1972 SPORTUL ROMÂNESC în 40 de sinteze MARAMUREȘ

## CÎTEVA REPERE ÎN SPORTUL SINDICAL

Este știut că asociațiile sportive din întreprinderi și instituții (50 la număr, în județul nostru) trebuie să își desfășoare activitatea cu mase mari de oameni ai muncii. Pentru Maramureș, cifra de 35 000 este caracteristică acțiunilor globale ale anului 1971.

Principala întrecere sportivă a fost desigur campionatul pe asociație. În anul precedent, printr-o mai bună organizare a activului obștesc (creșterea instructorilor sportivi cu încă 42, astfel că numărul lor total este acum de 150), a propagandei pentru exercițiul fizic și a practicării unei discipline sportive, după preferințe și aptitudini, am reușit ca acest campionat să înregistreze rezultate satisfăcătoare în 38 de asociații. Cele mai multe întreceri au avut loc la fotbal, volei, șah și popice. Precizăm : au avut loc întreceri la nivel de brigăzi, ateliere și secții de producție. Reușite au fost consemnate la asociațiile sportive Gloria, Constructorul și U.M.M.N. toate din Baia Mare, Sănătatea Vișeul de Sus și „Unitatea" Sighetul Marmației.

Paralel, consiliile asociațiilor sportive sindicale s-au îngrijit de organizarea unor competiții tradiționale — „Cupa Unirii", „Cupa 16 Februarie", „Cupa U.G.S.R.", „Cupa Minerului", „Cupa Metalurgistului", „Cupa Forestierului", întreceri cu prilejul cărora au fost abordate nu numai discipline așa-zise clasice (ca fotbalul, de pildă), ci și altele care cîștigă un tot mai mare teren în rîndurile oamenilor muncii : drumeția, cicloturismul, orientarea turistică, natația etc .

Apropo de drumeție și concursuri de orientare turistică, aș vrea să semnalez faptul că au fost reușit organizate asemenea acțiuni cu prilejul festivalurilor sportive de la Izvoarele, Prislop, Stoiceni, pădurea Stejarul, Lăpușel, manifestații de masă în aer liber care au avut în program și demonstrații de box, scrimă, lupte etc. Tot la acest capitol doresc să menționez frumoasa acțiune organizată de Consiliul municipal al sindicatelor Baia Mare care, în perioada sezonului de iarnă, a organizat la fiecare sfîrșit de săptămînă ieșiri pe pîrtiile de schi de la Mogoșa, cu o medie de 200 de salariați, de toate vîrstele. Nu este de neglijat nici inițiativa organizării competițiilor dotate cu „Cupa Semicentenarului P.C.R.", la 9 discipline, cu o participare de aproape 2 500 de salariați. Mai recent, „Cupa Semicentenarului U.T.C." a adus la start, în tot cursul acestui prim trimestru calendaristic, zeci de echipe și sute de participanți.

Ceea ce caracterizează activitatea din ultima vreme a asociațiilor sportive sindicale este și preocuparea lor pentru abordarea unor sporturi aplicative, concursuri de orientare turistică, ciclocros, radioamatorism ș.a. Aș vrea să menționez că atunci cînd sînt bine organizate, aceste acțiuni se bucură de un mare interes din partea participanților. Am în vedere ieșirile cicloturistice de la Baia Mare-Seini, Baia Mare-Cehul Silvaniei și Baia Mare-Baia Sprie, care s-au bucurat de prezența unei mase importante de salariați din uzine, întreprinderi și instituții.

În fine, aș aminti în cîteva cuvinte și despre grija pe care membrii de sindicat o dovedesc față de acțiunea de dezvoltare a bazei materiale a sportului de masă. Sînt de evidențiat, prin modul exemplar cum au înțeles să participe la diferite asemenea chemări, membrii asociațiilor sportive Minaur, Minerul Explorări, Electrica, Topitorul, Gloria, Avîntul, Minerul — toate din Baia Mare, Tricoul Roșu și Maramureșana din Sighetul Marmației, Lăpușul Tg Lăpuș etc. Au fost, astfel, amenajate terenuri și baze sportive simple, printr-o contribuție în ore-muncă voluntară, în valoare de peste 500 000 lei.

Iată cîteva repere ale sportului sindical maramureșean, de a cărui prosperitate sînt interesați toți oamenii muncii, tineri sau vîrstnici, din județ.

**ALEXANDRU CRIȘAN**
președintele Consiliului județean al sindicatelor

| | 1947 | 1968 | 1971 |
|---|---|---|---|
| • Secții afiliate | 64 | 163 | 209 |
| • Sportivi legitimați | 330 | 1845 | 2374 |
| • Asociații sportive | 46 | 115 | 190 |
| • Campioni balcanici | — | — | 2 |
| • Sportivi în loturile naționale | — | 3 | 19 |
| • Sportivi în lotul olimpic | — | — | 2 |
| • Sportivi clasificați maeștri ai sportului | — | 8 | 11 |
| categoria I | — | 20 | 25 |
| • Profesori de educație fizică | 10 | 87 | 129 |
| • Antrenori | 7 | 104 | 141 |
| • Instructori sportivi | 54 | 170 | 553 |
| • Echipe de performanță divizia A | — | 1 | — |
| „ B | — | 2 | 5 |
| „ C | — | 4 | 7 |
| „ școlară | — | 2 | 3 |
| • Baze sportive | 35 | 128 | 290 |

## PAȘI CĂTRE ADEVĂRATA PERFORMANȚĂ...

În ciuda existenței unei tradiții în unele discipline — box, lupte, fotbal — Maramureșul nu figurează, deocamdată, în geografia performanței sportive din România cu rezultate spectaculoase. Există, după cum vom vedea, cîteva cazuri de excepție, dar considerăm că mai avem mult pînă ce să ajungem la o viguroasă activitate sportivă de performanță, desfășurată pe multiple planuri.

În bătălia pe care o ducem pentru a ajunge din urmă unele județe cu o „carte de vizită" pe firul perfomanței, încercăm, într-o primă etapă, să reașezăm cîteva discipline cu o mare popularitate în județ. De pildă, altetismul. Avem în acest sport trei nuclee de bază — Clubul sportiv Baia Mare, Liceul cu program de educație fizică și Școala sportivă din Sighetul Marmației, iar la Șomcuta Mare, un centru de pregătire, în plină formare. Ne mîndrim cu **Leontina Sălăjan**, campioană balcanică la 4x400 m, cu **Maria Filip** (400 m) și **Gh. Mihalea** (suliță), cu alți sportivi selecționați în lotul de juniori. Nu este poate prea mult, dar aceste prime rezultate ne dau nădejdi, mai ales că dispunem și de antrenori pricepuți ca **Fr. Moscovici, prof. I. Navodarschi, prof. D. Chiver** etc.

Tot într-o primă etapă, dorim să aducem în primplanul performanței și gimnastica. Centrul de la Clubul sportiv din Baia Mare, condus de **prof. Elena Marinescu** și **prof. S. Jaldvinschi**, promite să trimită la lot, după **Iuliana Simonfy** și **Rita Reiss**, alte elemente de valoare republicană. Faptul că anual trec printr-un proces riguros de selecție peste 200 de copii, constituie un argument. Colaborarea Clubului sportiv Baia Mare cu Liceul cu program de educație fizică, ar fi cel de al doilea argument.

Tirul, skeet-ul în fapt, a lansat un mare trăgător, pe **Gleb Pintilie**, care încearcă să reînvie în Maramureș o tradiție de peste 30 de ani. Campion național și balcanic, Pintilie are în jurul său cîteva elemente care promit mult — **dr. Gh. Stoica, O. Gligor, Gh. Erdsö** și... **Pintilie-junior**. Alții vor apare, fără îndoială, cu prilejul înființării noii secții de skeet la Proiectantul Baia Mare. (Alte 4 secții, de tir cu glonț, în formare, își desfășoară activitatea la Baia Mare și Sighet). Amenajarea poligonului de la Tăuții de Sus (11 km. de Baia Mare) poate însemna foarte mult pentru viitorul tirului maramureșan.

În etapa I intenționăm să relansăm și schiul, recomandat de profilul montan al județului, dar și de tradiție E adevărat, în acest sport județul nostru a cam pierdut pasul, amenajăriie de la Mogoșa și Borșa rămînînd cu mult în urma cerințelor. Practic, munca a fost însă luată de la cap, prin înființarea unor centre de inițiere la probele alpine (Baia Sprie, Sighetul Marmației, Baia Mare). Anul acesta intenționăm să abordăm biatlonul și fondul. Avem și cîteva promisiuni — **Eva Mezei** este dublă campioană națională de copii și juniori în ultimii doi ani și medaliată cu argint la Balcaniada juniorilor din acest an, iar echipa județului nostru s-a clasat a 2-a pe țară, înaintea altora și, cu tradiție, dar și cu condiții mai bune (Prahova, Brașov, Sibiu). Apropo de condiții : dacă trambulina de la Borșa va putea fi reamenajată la nivelul cerințelor, Maramureșul ar fi în stare să se angajeze de a da lotului național mulți sportivi de certă valoare...

Cu abc-ul am pornit-o și în box. Am avut un pugilist fruntaș, **Al. Matius**, care se ocupă acum de centrul de copii de la Baia Mare. Locul 2 pe țară ar fi un prim indiciu că treaba merge bine. Lîngă Matius lucrează, ca instructor de box, și un foarte inimos antrenor pensionar, **Emil Dorian** Alte centre — la Sighetul Marmației, de unde s-a ridicat Dobâieș, și la Baia Mare, pe lîngă Grupul școlar miner.

*Voleibaliștii de la Minerul Baia Mare în atac ! Orientarea strict ofensivă a adus echipa pe un loc fruntaș în Divizia B.*

Dintre jocuri sportive, în prima etapă ne vom îndrepta atenția către handbal. Ne bazăm pe capacitatea antrenorului **Lascăr Pană**, pe sprijinul pe care acesta — și handbaliștii în general — îl primește de la un inimos simpatizant al acestei discipline, **ing. Al. Konnert**. Fruntaș în „B", handbalul maramureșean promite să reintre în „A" chiar anul acesta.

Voleiul, sport în care — acasă — am ținut în șah echipele Steaua, Dinamo și Rapid, a avut și el o evoluție asemănătoare handbalului: prezent în divizia A, a căzut în B (lipsa unei experiențe și-a spus cuvîntul) și acum, sub conducerea antrenorului **I. Rusu**, speră să reintre în primul eșalon.

Pentru etapa a II-a ne-am propus să redresăm luptele, cu ajutorul secțiilor de la Voința (antrenor, **Iuliu Tuhaci**) și I.G.O. (instructor, veteranul **Ștefan Juhasz**), ambele din Baia Mare. Deocamdată, lotul este în formare, el urmînd să fie stabilit la capătul unor campionate organizate pe plan municipal.

Încercăm să facem mai mult și pentru scrimă. Numai că alături de antrenorul **Ștefan Toth**, avem nevoie de încă un tehnician. Cu 70 de sportivi și un singur antrenor...

Construirea, la Baia Mare, a unui bazin acoperit (startul, chiar în acest an) va constitui un imbold și pentru impulsionarea natației. Intîmpinăm, însă, serioase dificultăți nu prin lipsa de elemente (300 de copii sînt prezenți la centrul din Baia Mare), ci de cadre, de absolvenți I.E.F.S. cu specializare. Poate, din toamnă...

Am lăsat la urmă fotbalul, cu perioada lui de glorie (Phönix, Tricolorul, F.C. Carpați), dar și de declin. Acum, antrenorii **Andrei Sepci** și **Ion Bartha** încearcă să recîștige terenul pierdut, ocupîndu-se și de prima echipa (Minerul — locul 2 în „B"), dar și de juniori. Intenția celor doi antrenori și a conducerii secției ing. **I. Pantea** și ing. **Liviu Pop**) este de a implanta Minerului Baia Mare numai elemente autohtone, legate implicit de județ și mai puțin (sau chiar deloc) păsări călătoare...

**prof. ION POP**
președintele C.J.E.F.S. Maramureș

*Vedere exterioară a poligonului de tir de la Tăuții de Sus, una dintre cele mai frumoase baze sportive maramureșene.*

## ÎNTRE IERI ȘI AZI...

Ieri (a se citi înainte de 1944), Maramureșul se afla printre regiunile țării cu cea mai săracă zestre sportivă. A face sport în trecut însemna o dorință greu realizabilă, în foarte multe cazuri.

Dar azi? Azi, Maramureșul și-a schimbat și își schimbă necontenit înfățișarea, nu numai în privința construcțiilor cu profil economic și cultural-social, ci și sportiv. În reședința de județ există un stadion, un bazin, o sală de sport. Patru alte săli de gimnastică și jocuri se află în inventarul școlilor. Lîngă Baia Mare a fost amenajat un poligon de tir, cel mai important din țară, ca funcționalitate, după cel de la Tunari.

În perspectivă? O sală de sport cu o capacitate de 2 000 de locuri, un bazin olimpic (capacitate 600 de locuri), modernizarea stadionului din Baia Mare, precum și săli de atletică grea la Sighetul Marmației și Baia Mare. De asemenea, un patinoar artificial. Proiectele par îndrăznețe, dar ambiția maramureșenilor, mobilizarea resurselor locale, ca și contribuția C.N.E.F.S., reprezintă o realitate. Multe din aceste proiecte vor fi împlinite (sau pe cale de împlinire) chiar în cuprinsul actualului cincinal.

## MEMENTO

• 76 de ani !... Atîția numără decanul de vîrstă al activiștilor sportivi voluntari din județul Maramureș. Se numește **Alexandru Șuka**. A fost miner și un pasionat al popicelor. Ani de zile secretar al comisiei județene de popice. Alexandru Șuka desfășoară și acum o rodnică activitate de popularizare a popicelor în cadrul asociației sportive Voința Baia Mare.

• **Două nume de care sînt legate multe din realizările sportive de masă din județul Maramureș : ing. V. Gabrian, directorul general al Centralei minelor, și ing. I. Grunstein, directorul Centralei economiei C.E.I.L. Oameni de nădejde, care sînt dispuși întotdeauna să sprijine organizarea unor acțiuni sportive puse nemijlocit în slujba sănătății salariaților.**

• La Rohia, comună din vecinătatea munților fiecare copil este posesorul unei perechi de schiuri, fabricate pe scară locală. În sezonul de iarnă, care stăruie acolo, aproape 6 luni din an, zăpada îngăduie ca majoritatea deplasărilor cu caracter utilitar să se facă pe schiuri. Se înțelege cît de virtuozi sînt pionierii și școlarii din Rohia în arta alunecării pe tălpice de lemn. Rohia, în concepția organelor sportive județene, vrea să însemne un fel de Fundata Brașovului. Adică, o pepinieră de schiori de performanță.

• **Pe lacul Firiza au apărut primii muguri ai... canotajului. Deocamdată, acest nucleu de vîslași sportivi se află în plină formare. 5 caiace și canoe și altele în așteptare. Cîteva concursuri organizate sub egida federației de resort (și eventual unele dotări) ar impulsiona viața acestui mic centru nautic. O sugestie.**

• **Andrei Solyom**, metodist al C.J.E.F.S. Maramureș, este inițiatorul unui laborator de foto și film sportiv, care își va desfășura activitatea sub îndrumarea cabinetului metodico-științific. Este o treabă bună, o acțiune care se pretează într-un județ cu nenumăratei frumuseți naturale și cu o activitate sportiv-turistică în continuă creștere.

• **Deși ne aflăm abia în luna aprilie, pregătirile pentru „Delfin '72" — acțiune de masă pentru inițierea copiilor, pionierilor și școlarilor în natație — a și început. Se recrutează profesorii, antrenorii și instructorii, se alcătuiesc tabele cu participanții la primele serii. Cifra de inițiați pe anul 1972 este estimată la 1 500, ceea ce reprezintă dublul celei din anul precedent.**

## „PE CĂRĂRILE GUTÎIULUI" DAR NU NUMAI ATÎT...

### CRAVATELE ROȘII, BENEFICIARELE UNOR CABANE TURISTICE PROPRII

O imagine frecvent întîlnită în acțiunile turistice ale pionierilor : cei mai mici cetățeni ai patriei dovedesc pricepere nu numai în citirea hărții, ci și în îndeletniciri casnice. Imagine surprinsă în vecinătatea Gutîiului.

*Redimensionat continuu, sportul pionieresc cunoaște și în județul Maramureș o dezvoltare spectaculoasă. Disciplina nr. 1 este turismul. Dintre cele aproape 250 de unități ale organizației pionierilor, mai bine de 80 la sută și-au organizat cercuri turistice. Profilul Maramureșului constituie, firește, cea mai directă invitație la drumeție. De altfel, pentru anul 1972 organizațiile cravatelor roșii și-au propus să realizeze minimum 7 zile de excursii și drumeții în cuprinsul județului. Cifra are un caracter strict orientativ, ea avînd șanse de a fi cu mult depășită. Așa cel puțin rezultă dintr-un sondaj-fulger pe care l-am efectuat în comunele și orașele maramureșene.*

*Turismul pionieresc din acest județ a luat un puternic demaraj, o dată cu inițierea unei foarte reușite acțiuni denumită sugestiv „Pe cărările Gutîiului", acum la a 4-a ediție. În întîmpinarea ei, în aceste zile, colective de pionieri se îngrijesc de remarcarea traseelor din jurul terasei Gutîi, a Crestei Cocoșului și a cabanei Izvoarele. În același timp, cercurile turistice din școli își pun la punct materialul și echipamentul, astfel că o dată cu primele zile ale vacanței mari echipajele să și poată lua startul.*

*Turismul pionieresc va fi impulsionat și de faptul că nu mai puțin de 16 cabane, care au aparținut unor întreprinderi forestiere, au trecut în inventarul unor școli generale. Și astfel, în pădurea de lîngă Mireșul Mare, pe marginea lacului Firiza-Blidari, în perimetrul așezărilor de la Botiza, Bolduț sau Plestioara vor ființa, în vacanța mare, veritabile sate pionierești. În cadrul lor, cravatele roșii vor desfășura o activitate multilaterală, cu caracter aplicativ — sport, dar și colectare de plante medicinale, concursuri de orientare turistică și radiorecepție etc.*

*Se înțelege că micii beneficiari ai acestor cabane (capacitate globală — circa 900 de locuri) vor căuta să le utilizeze și în sezonul de iarnă, prin organizarea unor întreceri de schi-fond și probe alpine. O bună sursă de concurenți pentru „Schiul zburător", ediția a III-a. Cifra de 5 000 de pionieri și școlari, înregistrată la ediția precedentă, va fi — se pare — mult depășită.*

*Iată, deci, cîteva repere ale turismului de masă pionieresc, cîteva inițiative izvorîte din rîndurile celor mai mici cetățeni ai patriei. Lor le-am adăuga alta, la fel de frumoasă, lansată în vacanța de primăvară: deschiderea la Baia Mare, a „Șantierului pionierilor". În final, aici va apare un complex sportiv, cu terenuri pentru jocuri, atletism și un bazin de înot. Acțiunea urmează a fi finalizată pînă în anul 1975. Interesant este că acest îndrăzneț proiect va purta amprenta eforturilor tuturor pionierilor din municipiul Baia Mare și județul Maramureș, prin desfășurarea unor activități de importanță socială (strîngerea de plante medicinale etc).*

## „SÎNTEM PE DEPLIN CONȘTIENȚI: ȘI ÎN SPORT ȘCOALA REPREZINTĂ VIITORUL"

**Dialog cu prof. ANDREI BĂLAN, inspectorul general al Inspectoratului școlar județean Maramureș**

Iată ideea principală formulată de interlocutorul nostru, atunci cînd, anunțîndu-i intenția de a prezenta o monografie sportivă a județului, l-am întrebat mai întîi: *cum se realizează în Maramureș dezideratul ca școala să devină pivotul activității de educație fizică și sport?*

Inspectorul general, prof. ANDREI BĂLAN, care s-a dovedit un om bine ancorat în problematica complexă a sportului școlar, ne-a spus:

— Înainte de toate, căutînd să ridicăm calitatea procesului educativ-formativ al lecțiilor de educație fizică. Adică, pornind cu începutul. Operația se află în mers. Ea nu este prea ușoară, cînd la nivelul întregului județ există numai 70 la sută cadre didactice de specialitate cu o calificare corespunzătoare. Modalitatea directă și eficientă pentru a realiza obiectivul propus au constituit-o cercurile pedagogice, care sînt programate trimestrial. Iată cîteva din temele unor asemenea cercuri. „Contribuția lecției de educație fizică la educarea politico-ideologică și moral-cetățenească a elevilor", „Contribuția lecției de educație fizică și a celorlalte activități sportive la educarea elevilor pentru muncă și prin muncă". Este de notat, de asemenea, constituirea catedrelor de specialitate pe grupe de circumscripție școlară, o altă modalitate de a dezbate probleme cu caracter actual, stringent, de a realiza un schimb de idei, de experiență, pentru unii profesori, mai tineri, chiar de a realiza o perfecționare a muncii, mai ales sub aspect metodic, orientativ.

*— Ceea ce subliniați dvs. am avut prilejul de a verifica parțial. Popasurile noastre prin satele și orașele județului ne-au dovedit că profesorii de educație fizică, chiar și cei cu o calificare în formare, cunosc elementele de bază ale muncii lor. Există, însă și o latură descoperită: aplicarea în mod practic a cunoștințelor. Aici apar, din păcate, inegalități...*

— Este drept, activitatea sportivă de masă a elevilor nu apare peste tot la dimensiunile ei firești. Dacă ora de educație fizică, ca materie obligatorie de studiu, este respectată și se efectuează la un nivel bun, în schimb activitățile extrașcolare, campionatele pe clase și pe discipline, după preferințele elevilor, în funcție de condițiile existente, n-au o continuitate, o permanență, sînt în parte neglijate. Sigur, o asemenea stare de lucruri este generată nu numai de aportul mai slab al profesorilor de specialitate, ci și de insuficienta colaborare a acestora cu organizațiile de tineret, cu asociația sportivă din școală. Nu-i mai puțin adevărat că și directorii de școli trebuie cointeresați mai mult la determinarea unui flux către sport, pentru cel de masă îndeosebi, care să atragă întregul colectiv de elevi în practicarea exercițiilor fizice. În intenția noastră este de a reglementa lucrurile. Chiar în trimestrul III vom organiza o dezbatere la nivel județean cu toți profesorii de specialitate, vom căuta căile pentru o colaborare cît mai strînsă cu organizațiile de tineret. Nădăjduim să ajungem la o cu totul altă realitate, ca asociațiile sportive din școli — motorul activității de masă și de performanță — să nu mai figureze doar pe hîrtie.

*— Intențiile sînt demne de relevat și, poate, spre sfîrșitul anului școlar să le vedem în parte materializate. La fel ca și alte intenții frumoase legate de dinamica dezvoltării bazei materiale a școlilor maramureșene...*

— Preocuparea pentru asigurarea unei baze materiale s-a făcut simțită permanent. Concursurile inițiate de consiliile populare la sate, în comune și orașe, au schimbat mult fața lucrurilor. În școli se manifestă un interes crescînd pentru amenajarea de spații pentru sport. Pe de altă parte, dîndu-se curs unor indicații superioare, consiliile populare s-au îngrijit de afectarea unor spații corespunzătoare, mai ales la acele școli care nu dispun de curți spațioase. Multe din terenurile de sport ale școlilor au fost bituminizate. Cîteva exemple: Școala generală din Lăpuș, Școala generală nr. 7 din Vișeul de Sus, școlile generale nr. 2, 12 și 14, Liceul nr. 3 și Grupul școlar miner — toate din Baia Mare, Liceul „Dragoș Vodă" din Sighetul Marmației etc. De menționat că la Tg. Lăpuș terenurile de volei și baschet școlare au fost bituminizate din fonduri proprii. Sigur, ne-am bucura dacă, urmîndu-se acest exemplu, nu s-ar aștepta totul de la centru.

*Gimnasta Iuliana Simonfy, mîndria sportivilor maramureșeni, într-o elegantă execuție la bîrnă.*

*— Străduințele dvs. de a reașeza pe o bază cît mai temeinică activitatea sportivă a școlarilor, ne face să înțelegem că nu excludeți ideea ca încă din fragedă tinerețe, unii elevi să îmbrățișeze performanța. Aveți și un caz concret, gimnasta Iuliana Simonfy. Elevă fiind, ea face parte din lotul olimpic...*

— Sîntem deplin conștienți că și în sport școala reprezintă viitorul. Tocmai de aceea ne interesează să dăm un conținut tot mai bogat celor trei nuclee ale performanței școlare — Liceul nr 3 cu program de educație fizică din reședința de județ, și școlile sportive din Baia Mare și Sighetul Marmației. Evident, despre toate acestea nu se pot spune lucruri deosebite, deocamdată, pe firul performanței. Căutăm să le asigurăm, în primul rînd, o bună bază materială pentru ca, plecînd de la o asemenea realitate, să putem pretinde cît mai mult colectivelor de profesori de specialitate. Vrem să asigurăm pe toată lumea că nu ne va fi indiferent dacă Maramureșul va da loturilor naționale, în anii viitori, unul sau 10 sportivi de nădejde din rîndul elevilor.

## PROFIL

### OMUL FĂRĂ VÎRSTĂ...

Pe Ferdinand Moscovici îl cunoaștem ca sportiv, de mulți ani. Mai întîi, ca... fotbalist la „Phoenix" Baia Mare (în 1947 era golgeterul diviziei B), pe urmă ca atlet: în 1949 era campion al țării la 400 m, în 1950 din nou campion la 1 500 m și de două ori la 5 000 m. Coechipier în lotul național de atletism cu Ion Moina.

Pasiunea nr. 1 a lui Ferdinand Moscovici a rămas atletismul. Devenit antrenor, el a rămas credincios alergărilor. Și astăzi îl puteți vedea parcurgînd, alături de elevii săi, zeci de ture de pistă, cam 15 pe zi, astfel că îți vine greu să crezi că el a intrat în cel de-al 50-lea an al vieții.

Cum, însă, omul în trening împărtășește concepția lui André Malraux („omul este ceea ce înfăptuiește"), el evită să vorbească prea mult despre activitatea-i strict personală, despre recordurile pe care le-a doborît și se referă mai mult la elevii pe care i-a crescut — **Ioan Grobei, Ovidiu Lupu** și **Vasile Weisz** foști componenți ai lotului național, în același timp pe **Irina Micioș-Zegreanu**, dublă campioană balcanică și campioană a țării, pe care o socotește drept cea mai bună sportivă din „clasa" sa. Prin muncă perseverentă Ferdinand Moscovici a reușit să găsească drumul către filonul de aur, observind, selecționînd elementele talentate.

„Mosco" rămîne însă un om modest, el nu va face caz niciodată de rezultatele muncii sale, deși numai anul trecut dintre elevii pe care i-a pregătit 5 au fost promovați în loturile naționale, iar alți trei în echipele de juniori și de tineret ale țării.

— **Ce îți dorești, Ferdinand Moscovici ?**

— **Să-mi văd elevii împliniți ca sportivi, dar și ca oameni. Altfel, munca mea va fi în van. Lucrez cu cîțiva tineri foarte dotați, ca Francisc Moștiș (800 și 1500), frații Iosif și Alexandru Kosz (400 și 800), Ioan Prunduș (800), Maria Iojiban și Ludovic Finți (aruncătoare de greutate și respectiv sulițaș). Și încă o dorință : să încep activitatea cu o generație de copii, de 7—8 ani, pe care să o conduc pînă la marea performanță...**

Pasionat, perseverent, grijuliu cu fiecare dintre elevii săi. Acesta este „Mosco", cum îi spun prietenii și cunoscuții, toți oamenii din județ, antrenorul modest și veșnic tînăr. De fapt, omul fără vîrstă...

Pagină redactată de **Tiberiu STAMA** cu concursul corespondentului județean, **Teodor TOHĂTAN**
Ilustrația — **Ioan DEAK**

# CENTRE DE INIȚIERE LA „ARO" CÎMPULUNG MUSCEL

La asociația sportivă „ARO" din Cîmpulung Muscel activitatea sportivă de masă a devenit o necesitate. A intrat în tradiție organizarea campionatului asociației sportive pe ateliere, secții și sectoare la **atletism, cros, ciclism, fotbal, handbal, volei, orientare turistică, tenis de masă**, în care sînt angrenați, anual, peste 1 500 de salariați. În afara campionatului asociației sportive, un număr însemnat de oameni ai muncii iau parte la întrecerile din cadrul „Cupei metalurgistului", a „Olimpiadei" de iarnă și de vară a sindicatelor, cu etape de masă, pe localități și județ, și organizate de Consiliul județean sindical și Consiliul județean pentru educație fizică și sport.

Avantajați de existența unui relief favorabil turismului și alpinismului, sute de oameni ai muncii străbat în fiecare duminică împrejurimile, indiferent de anotimp. Ni s-a părut destul de interesantă și măsura luată de consiliul asociației sportive de a organiza centre de inițiere la orientare turistică și alpinism, în cadrul cărora, cetățenii își pot organiza și individual activitatea în aceste sporturi. Recent, cu prilejul analizei activității sportive din asociație, la care au participat reprezentanți ai comitetului de partid, comitetului oamenilor muncii, comitetului sindical (președinte **Gh. Lăfeș**), consiliului asociației sportive (președinte **Vasile Mihu**) și alți factori de bază din uzină mușceleană s-a reținut faptul că activitatea sportivă de masă încă nu s-a ridicat la nivelul posibilităților și este necesar ca, în continuare, să fie îmbunătățită, în așa fel încît marea majoritate a salariaților să practice exercițiile fizice sub diferite forme de activitate.

În atenția consiliului asociației sportive va sta și consolidarea bazei materiale. Astfel, în acest an va fi dat în folosință complexul sportiv din parcul „Olga Bancic", compus din două terenuri de fotbal (unul de joc și unul de antrenament), o platformă bituminizată cu terenuri de tenis de cîmp, handbal și volei. Așadar, toți salariații uzinei vor beneficia, pe viitor, de condiții optime de practicare în mod plăcut a exercițiilor fizice.

În cuvîntul său, directorul general al uzinei „ARO", **Victor Naghi** — erou al muncii socialiste — a arătat că întreg consiliul oamenilor muncii va face totul ca activitatea sportivă de la uzina „ARO" din Cîmpulung-Muscel să fie îmbunătățită în interesul oamenilor muncii.

**Ilie FEȚEANU**-coresp. județean

# O „FORMULĂ" SPORTIVĂ INEDITĂ LA SĂVINEȘTI

„Relonul Săvinești", titulatura asociației sportive de pe lîngă Uzina de fire și fibre sintetice Săvinești, a devenit un nume cunoscut amatorilor de sport. Echipele masculine de handbal și volei, printre cele mai redutabile formații din divizia B, se pregătesc să-și facă intrarea în rîndul teamurilor de elită ale țării, în vreme ce echipa feminină de handbal va promova — probabil — după acest campionat, în eșalonul secund. Lor li se adaugă echipa feminină de fotbal, prima de acest gen înființată în județ, secțiile de box, tenis de masă și șah, toate la un loc alcătuind o asociație sportivă cu activitate rodnică.

E drept că baza materială a secțiilor se reduce doar la două terenuri de handabl (pe care se joacă și volei), dar pasiunea și interesul cu care salariații, conducerea asociației și a uzinei participă la activitatea sportivă, au făcut ca rezultatele să nu țină seama de „condițiile obiective", urmînd o curbă permanent ascendentă.

În privința activității sportive de masă, tov. *Ioan Cristea*, secretarul asociației, ne evidențiază faptul că: *„dacă în urmă cu cîtva timp, această latură deosebit de importantă fusese într-o oarecare măsură neglijată, lucrurile au reintrat din nou în normal, iar salariații participă la numeroase întreceri și acțiuni în cadrul cărora se pot destinde activ, prin practicarea exercițiilor fizice"*. Fotbalul, voleiul, șahul, tenisul de masă și handbalul sînt, în rîndul oamenilor uzinei, cele mai agreate discipline sportive. Chimiștii se întîlnesc aproape zilnic în sălile Casei de cultură din Piatra Neamț, pentru a-și disputa rundele campionatului de șah pe asociație, în vreme ce terenurile găzduiesc, la fel de des, confruntări la volei și handbal.

Un alt punct de mare interes din calendarul competițiilor de masă îl reprezintă serbările cultural-sportive, organizate în poiana de la Bîtca Doamnei, unde vara se practică intens înotul și canotajul. În fine, gimnastica la locul de muncă a fost și ea relansată cu efecte pozitive asupra randamentului în procesul de producție.

Toate aceste realizări dovedesc cu prisosință că la „A.S. Relonul" Săvinești sportul are prieteni numeroși și devotați, lucru exprimat foarte plastic printr-o „formulă" chimică neobișnuită: $P_2 + I_2 = R_{10}$, ceea ce s-ar traduce prin: *pasiune și plăcere, interes și inițiativă dau rezultate de nota 10!*

**Horia ALEXANDRESCU**

# MECIURI AMICALE

**RAPID (TINERET) — SPORTUL STUDENȚESC 1—3 (1—2).**

Stadionul Giulești a găzduit miercuri, partida amicală dintre Rapid (care a prezentat echipa de tineret în locul primei garnituri pe care o anunțase inițial clubul) și liderul seriei I a Diviziei B, Sportul studențesc. La capătul unui meci în care studenții au deținut mai mult inițiativa în joc, victoria le-a revenit cu scorul de 3—1 (2—1). Scorul a fost deschis de cadeții Rapidului prin Nedianu, iar studenții au egalat prin Sandu și au preluat conducerea prin golul lui Leșeanu. După pauză, elevii lui Monroe au dominat în continuare și au reușit să înscrie încă un gol prin Sandu. A arbitrat bine C. Manușaride. **(Aurel PĂPĂDIE).**

**F.C. ARGEȘ — METALUL BUCUREȘTI 3—2 (2—0)**

Partida s-a disputat pe stadionul „1 Mai", în prezența a 2500 de spectatori. Golurile au fost marcate de Frățilă (min. 23), E. Dumitru (min. 42), D. Ștefan (min. 78), respectiv Georgescu (min. 60 și 67). **(I. FEȚEANU**, coresp. județean).

**DUNĂREA GIURGIU — STEAUA 0—3 (0—3)**

Jocul amical s-a încheiat cu victoria bucureștenilor la scorul de 3—0 (3—0), în urma golurilor înscrise de Năstase (min. 4, 6 și 8). **(Tr. BARBĂLATĂ**, coresp.).

**METALURGISTUL CUGIR — C.F.R. CLUJ 3—1 (1—1)**

Formația Metalurgistul din Divizia B, a întrecut pe divizionara A C.F.R. Cluj cu scorul de 3—1 (1—1). Autorii golurilor: Peronescu (min. 16), Georgescu (min. 60 și 62), respectiv M. Bretan (min. 3). **(M. VÎLCEANU**, coresp.).

**METALUL TÎRGOVIȘTE — PETROLUL PLOIEȘTI 0—1 (0—1)**

După un joc frumos, ploieștenii au terminat învingători cu scorul de 1—0 (1—0), prin golul marcat de Moldovan (min. 25). **(M. AVĂNU**, coresp.).

# PRONOSTICUL MEU

Am dat-o frumos în bară, săptămîna trecută, pronosticînd victoria sovieticilor la „mondialele" de hochei. Susțineam că cehoslovacii nu-s mai buni și nu vor cîștiga. Au cîștigat, m-au infirmat — deși n-au fost mai buni. Ca să fiu sincer, pe față, la înălțimea transmisiilor lui Diamantopol și Antonescu — anul acesta, în cert progres, siguri pe ei înșiși și cîștigînd în culoare — să precizez că jocul sovieticilor mi s-a părut chiar mai atașant, mai simpatic, cu o căldură omenească (din lipsa unor genii ca Firsov sau Maioravii) care topea ceva din caracterul mașinal și rece al pașelor lor. Ce mai, de greșit — am greșit-o...

Cenușă în cap însă nu-mi pot pune, fiindcă în comparație cu ce a făptuit Ion Petru, la același meci de hochei decisiv, eu sînt un dulce copil. Tovarășul Petru și-a depășit din nou sarcinile și planul de pămîntean normal. Dacă dînsul nu s-ar fi manifestat exact în timpul partidei pentru titlul mondial, l-aș fi lăsat în seama altor confrați, să-l ierte ei. Dar mie, tovarășul Petru mi-a stricat bunătate de plăcere, anunțîndu-ne de cîteva ori, întrerupînd pașnica luptă, că situația lui „Apollo 16" e gravă, mult mai gravă decît a lui „Apollo 13", că viața cosmonauților e în pericol, că e vai de capul lor, nu mai spun de al omenirii. Să fe ferească Cel de Sus — cine altul? — cînd tovarășul Petru e grav, sumbru, angoasat, cu o veste rea pe buze! Ajunsesem să mă întreb dacă nu sînt un cinic mizerabil, uitîndu-mă la jocul acela ou pucul. Ce mă mai interesa soarta titlului mondial, cînd „toată problema este dacă nava-mamă va mai putea recupera modulul lunar"? Adică doi oameni riscau să moară acolo unde nu mai murise nimeni. Nu era puțin lucru. Hocheiul mi se părea derizoriu, căci și eu sînt pămîntean, și eu am conștiință, cel puțin cît tovarășul Petru. Ca să nu dorm liniștit, în ultima sa intervenție din noaptea aceea, nespecialist cum se recomanda cerîndu-și scuze, tovarășul Petru avansează ca ipoteză de lucru și convingerea sa că oțelenizarea nu va mai avea loc! A doua zi constat că nimeni în lume nu a fost atît de panicat și îngrozit ca tovarășul Petru, iar cosmonauții dorm pe Lună. Eu nu-i cer tovarășului Petru să nu fie dur cu mine, să ne spună basme cînd au loc catastrofe planetare. Îi cer însă să învețe de la hocheiul pe care l-a bruiat urît, că acolo duritățile inutile nu se acceptă. Domnia-sa a comis durități inutile.

Noroc că au sosit peruanii, pentru a ne mai reveni din spaima în care ne aruncase cosmohocheistul. Cu peruanii, viața e cum nu se poate mai încîntătoare, fotbalul e o pajiște, deși în ei joacă plăcerea aceea nebună care e numai a maidanului, cîndva în copilăria noastră, a tuturor. Complicitam cu Urziceanu și mă trezeam, ca și dînsul, exclamînd pueril la fiecare un-doi, la fiecare pasă dintr-o bucată: „Splendid! Ce frumos!"... Și zic și eu, tot ca Urziceanu, întocmai ca pruncul care ține cu jucătorii, poeții, clovnii și artiștii numiți caraghios și sublim: „Ce nume frumos — Ciumpitas!" Jucau un asemenea fotbal de minune — că penaltyul acela impudic nici nu a existat pentru mine și puțin mi-ar fi păsat dacă Arsenal sau Ajax sau Vulturii-Lugoj, cu fotbalul lor realist, le-ar fi dat cinci, șase goluri. M-am trezit strigînd ca un trăznit, ipoteza mea de lucru: „Trăiască Ciumpitas și fotbalul lui de pe altă planetă!"

CORESPONDENȚA:

**Tibi Săceanu** — str. Pănduri 48, Băilești: Vă invidiez pentru cele ce-mi comunicați.

**Bellegarde** — Loco: Mă bucur că citiți atît de atent ziarul francez „L'Equipe". La mai mare — și la aplicare!

**BELPHEGOR**

# fotbal

## UN 2-3 FĂRĂ SCUZE

În pofida acelui 1—1 din prima manșă, conducerea tehnică a echipei Steagul roșu așteptă cu justificate temeri acest al doilea joc pe care formația brașoveană urma să-l dispute în compania Traktiei Plovdiv. Deși avea să evolueze, pe propriul teren, Steagul roșu se vedea nevoită să apară fără Adamache, reținut la lot, Olțeanu și Rusu, accidentați, și cu Gyorfi incomplet refăcut. Absențe (nume sonore, rotițe importante în angrenajul formației) care antrenau și modificări în echipă cum a fost, de pildă, retragerea lui Pescaru în compartimentul apărării imediate. Toate acestea, în timp ce în tabăra adversă reapăreau cunoscuții internaționali V. Apostolov, Popov și Dermendgiev.

Dar jocul odată început, după circa 30 de minute frunten antrenorului Proca se mai descrețise. Echipa lui surmontase greul handicap printr-o angajare la efort exemplară, ca și printr-o destul de judicioasă organizare în teren, unde Pescaru, Balint, Zotincă și Gyorfi au fost elementele de nădejde care au adus în jocul formației lor culoare și **punch**. Așa se face că, în ciuda dîrzei replici a partenerului de întrecere (adept al pressing-ului și al jocului în apărare cu libero — V. Apostolov), în min. 39 Karușkov scotea pentru a doua oară balonul din plasă.

Tabela de marcaj de pe stadionul Tineretului arăta 2—0 și, apoi, în numai două minute (57—58)... 2—2. Ce se petrecuse?

În puține minute, cele care au urmat după pauză, o bună parte din elevii lui Proca parcurseseră drumul de la mulțumire la infatuare. Cadar și colegii de linie au găsit de cuviință să nu-i mai acorde nici un fel de atenție lui Dermedgiev, deși era limpede că acesta face tot jocul Traktiei Plovdiv. Și Dermendgiev nu s-a lăsat de două ori invitat. Bucurîndu-se de un spațiu larg de manevră, a primit nestingherit baloane din toate direcțiile, le-a distribuit inteligent coechipierilor, a creat ocazii după ocazii, tăind și pentru el o porție de... două goluri.

La 3—2 pentru oaspeții renăscuți ca pasărea Phönix, pentru Steagul roșu nu se mai puneau probleme de... scuze. Dimpotrivă!

**G. NICOLAESCU**

**În grupa B a Cupei Balcanice clasamentul se prezintă astfel:**

| | | | | | | | |
|---|---|---|---|---|---|---|---|
| 1. **Traktia Plovdiv** | 2 | 1 | 1 | 0 | 4 | — | 3 | 3 |
| 2. **Steagul roșu** | 2 | 0 | 1 | 1 | 3 | — | 4 | 1 |
| 3. **Göztepe Izmir** | 0 | 0 | 0 | 0 | 0 | — | 0 | 0 |

## ÎN OBIECTIV, DIVIZIA C

## DUPĂ PRIMELE CINCI ETAPE ALE RETURULUI

Se impun cîteva concluzii, chiar dacă ele se vor dovedi provizorii. ● Lupta pentru barajul de promovare în Divizia B este tot mai îndîrjită în seriile I, a II-a, a VI-a, a VII-a, a XI-a și a XII-a. Detașări nete au reușit, pînă acum, doar **Independența Sibiu** (seria a IX-a, la 6 puncte de ocupanta locului 2), **Victoria Carei** (seria a X-a, la 5 puncte), **Electronica București** (seria a IV-a, 4 puncte avans) și **Gloria Buzău** (seria a V-a, 3 puncte). ● Cei mai productiv atac aparține, se pare, **Independenței Sibiu** (38 goluri înscrise, medie 2,66 de meci), cel mai steril — echipei **Constructorul Iași** (singura care n-a reușit să obțină pînă acum nici o victorie, doar 8 goluri înscrise în 18 etape!). Cea mai bună apărare: **Chimia Suceava** (doar 4 goluri primite cîte unul la patru meciuri și jumătate!); cea mai penetrabilă (de fapt două): **Minerul Rodna** și **Someșul Beclean** (al cărui record de pomină, înfrîngere cu 0—15, este încă în picioare), ambele cu 57 de goluri la pasiv (mai mult de 3 primite, în medie, pe meci). Cele mai multe puncte realizate (30) și cele mai multe victorii (14): **Metrom Brașov**. ● Semnalul începerii returului nu a găsit chiar pe toată lumea „la posturi". Dovadă, căderile spectaculoase înregistrate de echipele **Dinamo Obor** (seria a IV-a), de pe locul 7 în tur, pe locul 12 în momentul de față (doar un gol înscris și 11 primite în cinci etape!) și **Foresta Fălticeni** (seria I).

● Etapa a XVIII-a a excelat în eliminări. La meciul **Olimpia Rm. Sărat — Gloria Buzău** (1—1), gazdele înscriu în min. 60, dar după numai două minute, arbitrul **Ilie Drăghici** (Ilfov) este nevoit să-l elimine pe **Demeter** (fost la Petrolul). În min. 89, stupoare: Gloria egalează. „Vinovat", bineînțeles, arbitrul! Încep să „curgă" pietre pe teren, în culoarul spre cabine se sculpă, iar conducătorul partidei mai reține două cartonețe, cele ale agresivilor **Cristescu** și **Mocanu** (și aceștia tot de la Olimpia). Situație aproape identică în meciul **C.F.R. Caransebeș — Aurul Brad** (2—1). În min. 40, după cîteva avertismente împărtite în special jucătorilor echipei oaspete, arbitrul **A. Boceanu** (Tr. Severin) este înconjurat de 5—6 jucători de la Aurul, lovit pe la spate cu pumnul de **Circo**, făcut „porc și măgar" de **Guran**, fapt care aduce eliminarea amîndurora. Gazdele cîștigă prin golul înscris în min. 89 din 11 m după care scena se repetă la cabine, unde, în plus, un al treilea jucător, **Grigore** (tot Aurul Brad) încearcă să rupă ecusonul unui arbitru. Alți eliței „eroi" de acest gen: **Stroe** (Luceafărul Focșani), **Maghiar** (Colorom Codlea), **Ursuleac** (Unirea Iași) și **Cuteanu** (Textila Sebeș). Comisia de disciplină va fi, credem, neîndurătoare. ● La Tecuci, un spectator pe nume **Dumitrescu**, a încercat să-și verse amărăciunea provocată de înfrîngerea echipei locale asupra arbitrului. A fost oprit la timp. ● La jocul **Foresta Fălticeni Tg. Secuiesc — Metrom Brașov** (0—2), jucătorul localnic **Antal Károly** a recunoscut (la scorul de 0—1), justețea anulării golului (ce ar fi putut fi egalizator) de către arbitrul **I. Rus** (Tg. Mureș). În prealabil el comisese hent. ● Un derby foarte sportiv la **Medgidia: Cimentul — I.M.U.M.**; o plăcere pentru arbitrul **P. Aurel** (București).

**Dumitru GRAUR**

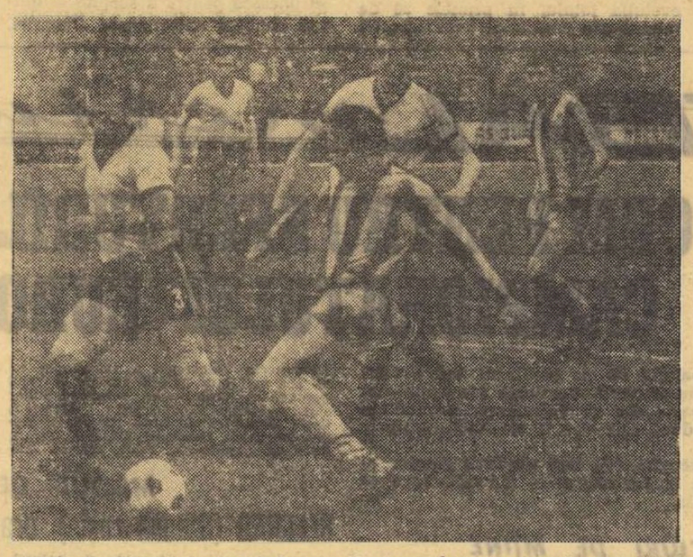

*Gyorfi, în dispută pentru balon cu V. Apostolov, va șuta din interiorul careului*

Foto: Eugen BOGDAN

## Campionatul european universitar

## MÎINE, TRAGEREA LA SORȚI A GRUPELOR

Campionatele europene universitare de fotbal (ediția a III-a) vor fi găzduite de țara noastră între 19 și 30 iulie, în orașele București, Cluj, Craiova și Constanța. Organizarea acestui campionat a fost încredințată Uniunii Asociațiilor Studențești din România și se desfășoară sub auspiciile Federației Internaționale a Sportului Universitar (F.I.S.U.), cu concursul forului european de specialitate — U.E.F.A.

Din Comitetul de organizare a Campionatelor fac parte reprezentanți ai Ministerului Educației și Învățămîntului, Consiliului Național pentru Educație Fizică și Sport, Federației Române de Fotbal, ai U.A.S.R. Președinte de onoare al Comitetului de organizare este **Marțian Dan**, prim-secretar al C.C. al U.T.C., ministru pentru problemele tineretului, iar președinte **Traian Ștefănescu**, președintele Consiliului U.A.S.R.

Pînă în prezent, au confirmat participarea la Campionatele europene universitare (deschis, la această ediție, și țărilor din alte continente), reprezentative din Anglia, Belgia, Brazilia, Bulgaria, Cehoslovacia, Franța, R. F. a Germaniei, Israel, Iugoslavia, Luxemburg, Olanda, Spania, Tunisia, Ungaria, U.R.S.S. și România.

Prima ședință a Comitetului de organizare a stabilit măsurile concrete privind pregătirea și desfășurarea Campionatelor europene universitare de fotbal. În perioada următoare, se vor constitui comitetele locale de organizare în București, Cluj, Craiova și Constanța.

Mîine, simbătă, la hotelul „Intercontinental" va avea loc tragerea la sorți a grupelor campionatului.

# LOTUL OLIMPIC JOACĂ SÎMBĂTĂ CU DINAMO

Întîlnirea amicală dintre selecționata noastră olimpică și echipa iugoslavă Vojvodina din Novi Sad, programată pentru duminică la Craiova, nu se mai dispută, în ultimul moment, clubul iugoslav a comunicat că în echipa s-au produs numeroase indisponibilități și cu tot regretul nu mai poate răspunde invitației de a juca în România.

În această situație și pentru a nu priva echipa olimpică de un joc folositor pregătirii sale, Federația de fotbal a perfectat o partidă cu Dinamo București. Meciul va avea loc sîmbătă, la ora 14,30, pe stadionul din șos. Ștefan cel Mare.

Ieri, în meci de verificare, lotul olimpic a învins echipa T.M.B. cu 7—0 (2—0).

## *Duminică, la Pitești*

## F. C. ARGEȘ — RAPID

În vederea reluării campionatului diviziei A, echipele F.C. Argeș și Rapid se vor întîlni duminică, de la ora 11, pe stadionul „1 Mai" din Pitești în cadrul unui meci amical.

# atletism

## CONCURSUL REPUBLICAN INTERJUDEȚEAN

În mai multe brațe din țară s-a desfășurat prima etapă a concursului republican interjudețean pe echipe (zonele I și a II-a), care a adunat la start peste 250 de atleți, în majoritate juniori, mulți chiar juniori de categoria a II-a.

În zona I, **la București**, Școala sportivă de atletism a întrecut, conform așteptărilor, selecționatele județelor Neamț și Suceava, Neamțul reușind să învingă Suceava. Punctaje finale: **Ș.S.A. — Suceava** 191—72 (b 111—51; f 80—21); **Ș.S.A.—Neamț** 162 —108 (108—48; 54—60); **Suceava—Neamț** 95—139 (73—68; 22—71). Cele mai bune performanțe individuale: MASCULIN — 200 m: C. Bîrcă (Neamț) 22,4, R. Stroescu (Ș.S.A.) 22,4; 400 m: C. Bîrcă 49,8; greutate și disc: M. Iordan (Ș.S.A.) 16,22 m și, respectiv, 46,46 m; suliță: C. Grigoraș (Suceava) 70,48 m, V. Munteanu (Suceava) 66,32 m. FEMININ — 100 m și 200 m: El. Monoranu (Neamț) 12,2 și, respectiv, 24,9; 800 m: V. Neagu (Neamț) 2:16,6; 100 mg: El. Crăciun (Ș.S.A.) 15,0; lungime: V. Cotorobaie (Ș.S.A.) 5,47 m; greutate: M. Loghin (Neamț) 14,71 m.

**La Rîmnicu Vîlcea**, în cadrul primei zone, s-au înregistrat următoarele rezultate finale: **Brăila—Vîlcea** 116—113 (b 63—64; f. 53—49); **Bacău—Vîlcea** 156—98 (95—56; 61—42); **Bacău—Brăila** 140—101 (79—60; 61—41). Dintre performanțele individuale, au reținut atenția numai cele înregistrate de Rodica Dragu (Brăila) la suliță: 45,06 m și de Argentina Pavel (Brăila) la înălțime: 1,60 m.

**La Constanța** (în zona I), ieșenii au reușit să treacă de gazde (care au învins Ilfovul) și de selecționata Ilfov. Punctaje finale: **Constanța — Iași** 105—164 (b 71—87; f 34—77); **Constanța — Ilfov** 176—47 (104—28; 72—19); **Iași—Ilfov** 190—46 (109—28; 81—18). Rezultate: 1500 m și 3 000 m: I. Floroiu (Constanța) 3:59,8 și, respectiv, 14:46,6; 3 000 m cb.: P. Murgoci (Iași) 8:57,9; înălțime (b): R. Cucu (Iași) 1,96 m.

În cadrul zonei a II-a, **la Reșița**, s-a disputat triunghiularul Caraș Severin—Bihor—Prahova, dominat net de prahoveni. Punctaje finale: **Caraș Severin—Bihor** 150—86 (b 96—36; f. 54—50); **Caraș Severin—Prahova** 110—157 (64—94; 46—63); **Bihor — Prahova** 76—161 (37—101; 39—60). Performanțe individuale — înălțime (b): M. Chira (Prahova) 1,96 m; suliță (b): Gh. Megelea (C.S.) 64,72 m; 400 m (f): M. Păulescu (C.S.) 59,9; înălțime (f): G. Păcuraru (Prahova) 1,85 m, M. Giurgiu (Bihor) 1,62 m.

**La Satu Mare**, în zona a II-a, s-au înregistrat următoarele punctaje finale: **Arad—Sibiu** 128,5—141,5; **Arad —Satu Mare** 172—71; **Sibiu—Satu Mare** 166—64.

### ETAPA A II-a A DIVIZIEI A

### La Brașov: duelul ARGENTINA MENIS-LIA MANOLIU!

Etapa a II-a a Diviziei A de atletism programează următoarele întîlniri: BUCUREȘTI: Steaua — Rapid—Cluj (sîmbătă ora 15,15, duminică ora 9); BRAȘOV: Brașov—Metalul—Dinamo (sîmbătă ora 14,30, duminică ora 9); TIMIȘOARA: Timiș—C.A.U.—Argeș (sîmbătă ora 14,30, duminică ora 9).

Întrecerile campionatului interjudețean se vor desfășura la Arad, Tg. Mureș, Bacău, P. Neamț, București (sîmbătă începînd de la orele 14,30, duminică de la orele 9) și Ploiești (sîmbătă începînd de la orele 16, și duminică de la orele 9).

# natație

## La Belgrad

## ÎNOTĂTORII ROMÂNI ÎN CURSA PENTRU ÎNDEPLINIREA BAREMURILOR OLIMPICE

Cei mai buni înotători ai țării participă, începînd de mîine, la un important concurs internațional organizat la Belgrad în cinstea celei de a 50-a aniversări a federației de specialitate din Iugoslavia. Au făcut deplasarea **Anca Groza, Eugen Almer, Marian Slavic, Dietmar Wetterneck, Ion Miclăuș și Zeno Oprițescu**, însoțiți de antrenorul **Ioan Schuster** și **Ilie Pătrușcă**, președintele C.J.E.F.S. Caraș-Severin.

Pentru sportivii noștri, concursul din capitala iugoslavă prezintă o deosebită însemnătate, deoarece el le va oferi ultima posibilitate — în sezonul de bazin acoperit — de a îndeplini baremurile pentru J. O., impuse de F.R.N.

Paralel cu întrecerile de înot se va desfășura la Belgrad și un mare turneu de polo, în care sînt angajate patru dintre cele mai bune formații de pe glob: **U.R.S.S.** — actuala campioană europeană, **Ungaria** — cîștigătoarea „Trofeului Jadran" 1972, **Italia** și **Iugoslavia** — actuala deținătoare a titlului olimpic. Partidele vor fi urmărite și de unul din antrenorii echipei noastre naționale, Anatol Grințescu.

# DINAMO

## În „Cupa României"

### C.P.B. ȘI DINAMO S-AU CALIFICAT MAI GREU CA ALTĂDATĂ

Apariția echipei Universitatea București, pregătită de ing. Costel Iancu, primul maestru emerit al sportului la oină, a înviorat activitatea competițională din Capitală. Iată de ce au fost așteptate cu legitim interes confruntările preliminare din cadrul „Cupei României", după care studenții s-au calificat, alături de cunoscuții oiniști de la C.P.B. și Dinamo, în turneul final al fazei rezervate municipiului București.

Echipa C.P.B., multiplă campioană și deținătoare a „Cupei României", formația Dinamo, fosta campioană a țării și elevii ing. Costel Iancu au furnizat meciuri spectaculoase, viu disputate, încheiate, conform previziunilor, cu victoria tipografilor. Excelent conduși de căpitanul echipei, maestrul sportului Ilie Dacău, învingătorii au fost la fel de buni, atît în jocul la „prindere", cît și la „bătaia" mingii, reușind să realizeze 80 de puncte, față de 49 ale dinamoviștilor și 28 ale universitarilor. Cei mai mult gustate de public au fost partidele dintre C.P.B. — Dinamo (19—14 în tur, 13—10 în retur) și Dinamo — Universitatea 9—8 (16—10). După cum se poate vedea, oiniștii de la „U", în marea lor majoritate studenți în anul I, au făcut față onorabil rutinaților lor parteneri.

CLASAMENTUL: 1. C.P.B. 12 p, 2. Dinamo 8 p, 3. Universitatea 4 p. În urma turneului de consolare la care au luat parte celelalte echipe înscrise în concurs, locurile 4—7 au revenit, în ordine, formațiilor C.P.B. II, Dinamo II, Universitatea II și Gloria.

Conform regulamentului, primele două echipe și-au cucerit dreptul de a participa la întrecerile zonale ale „Cupei României".

## DE LA I.E.A.B.S.

**Biletele de intrare pentru meciul de fotbal România — Ungaria din 14.V.1972 care se dispută pe stadionul „23 August" s-au pus în vînzare la următoarele case: stadionul „23 August"; stadionul Republicii, cu program de funcționare între orele 8 și 20.**

# volei

## ÎN FAȚA FILEULUI

● Campionatul de minivolei al municipiului București, se va desfășura, începînd de la 14 mai, pe terenurile de la Palatul Pionierilor. Întrecerile, la care vor participa băieți și fete născuți în anul 1957 și mai mici, sînt dotate cu **„Cupa Cutezătorii"**.

● Prima etapă din **„Cupa internațională a F.R.V."**, rezervată echipelor de juniori și juniloare, se desfășoară la 30 aprilie, 1 și 2 Mai, în următoarele orașe: **Buzău, Oradea**, (m), **Cluj** și **Caransebeș** (f).

● Astăzi se dispută, în Capitală, două jocuri din ultima etapă a Diviziei A feminine. În sala Constructorul, de la ora 10, este programat meciul dintre **Constructorul București** și **Medicina București**, iar în sala Giulești, de la ora 17, cel dintre **C.P.B.** și **I.E.F.S.** Celelalte partide ale etapei se desfășoară duminică.

● Între 19 și 23 mai urmau să aibă loc, la Sofia, Jocurile balcanice de volei pentru seniori și senioare. Ca urmare a cererii federației iugoslave, este posibil ca Jocurile să fie amînate pentru alte date.

● Etapă de zonă a campionatului de calificare pentru divizia de juniori și școlari se va desfășura între 30 iunie și 4 iulie, în loc de 23—27 iunie.

# TENIS DE MASĂ

## CAMPIONATUL PE ECHIPE

La sfîrșitul acestei săptămîni se va desfășura o nouă etapă în cadrul campionatului divizionar pe echipe. Astfel, simbătă se va disputa partida feminină dintre Voința Arad și Spartac II București. Duminică sînt programate următoarele partide: masculin: Voința București — C.S.M. Iași, C.S.M. Cluj — Comerțul Tg. Mureș, Voința Cluj — Progresul București, Voința Arad — Locomotiva București, Voința Brașov — Politehnica București; feminin: Rapid Brașov — Politehnica București, Voința Arad — Spartac I București.

# ORIENTARE TURISTICĂ

## Începînd de azi, la Predeal

## PRIMA EDIȚIE A CAMPIONATELOR REPUBLICANE UNIVERSITARE

Începînd de astăzi și pînă duminică, Predealul va găzdui prima ediție a campionatelor republicane universitare de orientare turistică. Acest debut a fost precedat de o competiție cu largă participare studențească, „Cupa U.A.S.R.", care a cunoscut șase ediții între anii 1966 și 1971.

Organizarea campionatului a fost încredințată clubului sportiv universitar al Institutului de Petrol și Gaze, care are o valoroasă secție de orientare turistică. Campionatele comportă întreceri individuale și de ștafete.

# EXCURSIILE - PREMII MULT ÎNDRĂGITE

Printre scrisorile ce ne sînt adresate, participanții la sistemele de joc Loto-Pronosport solicită acordarea în permanență a tragerile speciale și excepționale, a premiilor constînd în excursii.

Ținînd seama de aceste dorințe, ele au figurat cu regularitate pe listele de premii.

Astfel, în luna mai va pleca cu avionul pentru 5 zile la Moscova — Leningrad, un grup de cîștigători la Pronoexpres.

În iunie, alt grup de cîștigători la Pronoexpres va face o frumoasă călătorie în R.D. Germană timp de 12 zile cu trenul pe ruta: Berlin — Leipzig — Dresda.

În sfîrșit, tot în luna iunie vor pleca excursioniștii cîștigători la Loto pentru o frumoasă vacanță în Cehoslovacia unde vor vizita monumentele de artă și muzeele din orașele: Praga, Karlovy-Vary, Lidice, Plsen, precum și din Budapesta (Ungaria).

Acestora li se vor adăuga noi și noi grupuri întrucît Loto-Pronosport oferă în continuare călătorii din ce în ce mai atractive la tragerile excepționale și speciale Loto sau Pronoexpres.

● Tragerea la sorți a celor două autoturisme atribuite la concursul special Pronosport din 16 aprilie 1972, va avea loc joi 4 mai 1972, la ora 18, în sala Clubului Finanțe Bănci din strada Doamnei nr. 2.

● Astăzi și mîine sînt ULTIMELE ZILE în care vă mai puteți depune buletinele pentru concursul Pronosport de duminică 30 aprilie 1972.

Înainte de a vă fixa pronosticurile, vă recomandăm să consultați Programul Loto-Pronosport de marți 25 aprilie 1972, care cuprinde amănunte asupra echipelor incluse în programul de concurs.

**Rubrică redactată de LOTO-PRONOSPORT**

# LA BUDAPESTA, CU 48 DE ORE INAINTE DE MECIUL UNGARIA—ROMÂNIA

*(Urmare din pag. I)*

...Rapid sondaj de atmosferă printre cîțiva fotbaliști români.

Doi apărători :

DELEANU : **„Vom face totul ca să puteți începe cronica de sîmbătă scriind Ungaria 0 (adică nici un gol marcat) — România... asta e problema înaintașilor".**

**ARBITRUL ÎNTÎLNIRII**

Întîlnirea Ungaria — România va fi condusă de o brigadă de arbitri englezi, avînd la centru pe **W. Smith.**

RĂDUCANU : **„In deplasare fac, de regulă, meciuri foarte bune; n-o să mă dezic tocmai sîmbătă".**

Doi atacanți :

DOMIDE : **„Am marcat două goluri cu Steagul roșu, două goluri la antrenamentul de miercuri și pot să vă spun că sînt într-o surprinzătoare, chiar și pentru mine, vervă de șut. Voi face totul ca să mă confirm pe Nepstadion".**

NEAGU: **„Aștept cu înfrigurare două evenimente : 1) un băiat — soția trebuie să nască zilele acestea, și 2) să intru în echipă și să joc bine în repriza a doua a meciului de sîmbătă".**

Programul de vineri al tricolorilor :

Dimineață — un antrenament de înviorare pe insula Margareta.

După-amiază — vizionarea unui film și o plimbare prin oraș.

Subliniem, în încheiere, atmosfera de calm și încredere care domnește în tabăra noastră.

Vom reveni cu noi amănunte în ziarul de mîine.

## ANTRENAMENTUL DE IERI DUPĂ-AMIAZĂ AL FOTBALIȘTILOR ROMÂNI

După o odihnă reconfortantă de o oră, joi la ora 16,30 a avut loc ultimul antrenament pînă la jocul de pe Népstadion. Terenul foarte bun, timpul cu tendință de înseninare, dar care se menține destul de rece, oferă perspective promițătoare pentru meciul de sîmbătă.

Deși antrenamentul a fost devansat cu 30 de minute față de ora inițială, el s-a desfășurat în prezența unui mare număr de ziariști și fotoreporteri, curioși să urmărească la lucru pe adversarii echipei naționale a Ungariei.

Antrenamentul a constat, în prima parte, dintr-o încălzire de 15 minute, supravegheată și dirijată, cu caracter strict individual. Au urmat 10 minute de lucru cu balonul, pe grupe de jucători, timp în care s-au efectuat pase, preluări și sprinturi cu mingea.

În ultima parte a antrenamentului, tricolorii au jucat timp de aproximativ 35 de minute la două porți. Au fost alcătuite două echipe: „Albaștrii" : **Răducanu — Sătmăreanu, Lupescu, Nunweiller VI, Dumitru, Lucescu, Dembrovschi** și **Iordănescu** ; „Galbenii" : **Adamache — Hălmăgeanu, N. Ionescu, Deleanu, Anca, Domide, Neagu** și **Fl. Dumitrescu.**

A lipsit de la acest antrenament **Dinu** — scutit de antrenorul Angelo Niculescu, deoarece acuză dureri ușoare la tendonul piciorului drept.

Scorul „întîlnirii" : 1—1, prin golurile înscrise de Iordănescu pentru „albaștri" și Neagu pentru „galbeni".

# INCERTITUDINILE ASUPRA ECHIPEI UNGARIEI CONTINUĂ

● Noutăți în lot ● Accent pe ofensivă ● Cu sau fără Bene ? ● Toate biletele vîndute !

În tabăra fotbaliștilor maghiari, cantonați la Esztergom, persistă incertitudinile, pe care ultimele două jocuri de verificare (marți, 4—0 cu echipa secundă a lui Vasas Esztergom și miercuri 5—0 cu prima formație a aceluiași club) nu au fost de natură să le risipească. Aceasta în primul rînd datorită faptului că în lot au intervenit alte modificări. De pildă, Illovszky nu mai poate conta pe I. Juhasz (Ferencvaros), care acuză dureri la gleznă, ca urmare a unui vechi accident, și mai mult ca sigur nici pe Vidats, care este și el accidentat, de la meciul de antrenament de marți.

În aceste condiții, antrenorul Illovszky a adus două noutăți lotului. Întîi a înscris pe lista selecționabililor pe foarte tînărul Vepi (Ferencvaros), un fundaș care joacă în stil modern, foarte ofensiv și despre care specialiștii afirmă că va fi un demn urmaș al renumitului Kaposzta. De altfel, Vepi a și fost folosit ca fundaș dreapta în jocul de miercuri, cînd Pancsics și Balint au alcătuit cuplul de fundași centrali, iar Fabian — de obicei fundaș dreapta — a trecut pe stînga, în locul lui I. Juhasz.

A doua noutate este legată de jucătorul Kocsis. Inițial, acesta a fost anunțat pentru linia de atac. Dar, deși la Honved joacă atacant central, în partida de miercuri el a fost folosit ca mijlocaș, alături de Szücs, ceea ce confirmă intențiile ofensive ale lui Illovszky în partida de sîmbătă, avînd în vedere că Kocsis este atacant de meserie, iar Szücs este recunoscut ca mijlocaș ofensiv, cu predilecție pentru șuturile de la distanță.

Formula de echipă verificată miercuri de Illovszky este următoarea: **Geczi — Vepi, Pancsics, Balint, Fabian — Kocsis, Szücs — Szöke, Branikovits, Dunai II, Zambo.**

După pauză au intervenit cîteva modificări : Rothermel a luat locul lui Geczi, Kovacs l-a înlocuit pe Fabian, Fazekas pe Branikovits, iar Bene pe Szöke. Despre acesta din urmă se spune aici că este foarte afectat moral de faptul că a ratat două lovituri de la 11 m în meciurile Ferencvaros — Wolverhampton.

Dintre jucătorii care au evoluat miercuri, foarte bine au jucat Dunai II și Kocsis, autori a cîte două goluri, al cincilea fiind marcat de Bene.

Antrenorul Illovszky n-a anunțat încă formația definitivă și după antrenamentul de miercuri el s-a manifestat mai nervos ca de obicei în compania ziariștilor care-i ceruseră să-și exprime, în fine, un punct de vedere în legătură cu osatura echipei naționale. Se pare că din mult discutata formulă „schelet Ujpest" sau „schelet Ferencvaros" nu va prima, nici una nici alta, și pînă la urmă Illovszky va alcătui o echipă din cei mai în formă 11 jucători, indiferent de cluburile cărora le aparțin.

Presa de specialitate de azi își manifestă nemulțumirea față de evoluția lotului în primele 20 de minute ale jocului de verificare de miercuri, cînd n-a șutat o dată la poartă. Pe de altă parte, este surprinzător faptul că deși Bene nu pare a fi în formă (cel puțin așa arată ultimele jocuri de campionat), totuși în presa budapestană își face loc întrebarea dacă este de conceput o selecționată maghiară fără el. În cazul cînd Illovszky va ceda acestor presiuni, atunci va fi „sacrificat" Branikovits.

În ce privește programul lotului maghiar, notăm că în cursul zilei de joi el a rămas la hotelul Volan din Esztergom, unde dimineața a făcut un antrenament, constînd în exerciții de gimnastică și cu balonul, iar după-amiaza un joc ușor, de două reprize a 30 de minute. După antrenamentul de vineri, pregătirile se vor încheia sîmbătă dimineața, cu o ședință de exerciții fizice.

Trecînd la meciul de sîmbătă, trebuie să subliniem faptul că știrile în legătură cu locația biletelor dau ca sigur că „Nepstadion"-ul va fi arhiplin, eveniment care nu s-a întîmplat de ani de zile, chiar la întîlniri internaționale. În orice caz, semnificativ pentru interesul manifestat față de acest joc și pentru atmosfera în care el se va desfășura este următorul amănunt: în presa sportivă a apărut un apel semnat de șefii neoficiali, dar recunoscuți, ai „galeriilor" marilor cluburi budapestane (Ferencvaros, Ujpest, Honved, Vasas, M.T.K., Csepel), apel prin care simpatizanții acestor cluburi sînt chemați să se unească pentru a susține la unison sîmbătă selecționata Ungariei.

# sportul în lume

*TURNEUL DE TENIS DE LA ROMA*

## NĂSTASE ÎNVINGĂTOR ȘI ÎN OPTIMILE DE FINALĂ

În optimile de finală ale campionatelor internaționale de tenis ale Italiei, care se dispută la Roma în „Foro Italico", reprezentantul țării noastre, Ilie Năstase, a obținut o nouă victorie, întrecîndu-l în două seturi (6—2, 7—5) pe italianul Farazzutti. Alte rezultate : **simplu bărbați :** Orantes (Spania) — Zednik (Cehoslovacia) 6—0, 6—2 ; Pattison (Africa de Sud) — Gorman (S.U.A.) 5—7, 6—1, 6—4 ; Metreveli (U.R.S.S.) — Velasco (Columbia) 7—5, 5—7, 7—5. **Simplu femei :** Vobickova (Cehoslovacia) — Truman (Anglia) 7—5, 7—5. **Dublu bărbați :** Gulyas (Ungaria), Kalogheropoulos (Grecia) — Zednik (Cehoslovacia), Bengtsson (Suedia) 6—4, 8—6 ; Hoad (Australia), McMilan (Africa de Sud) — Mennela, Bartoni (Italia) 6—2, 6—3. **Dublu femei :** Morozova (U.R.S.S.), Hunt (Australia) — Toaron (S.U.A.), Kirk (Africa de Sud) 6—2, 1—6, 6—0.

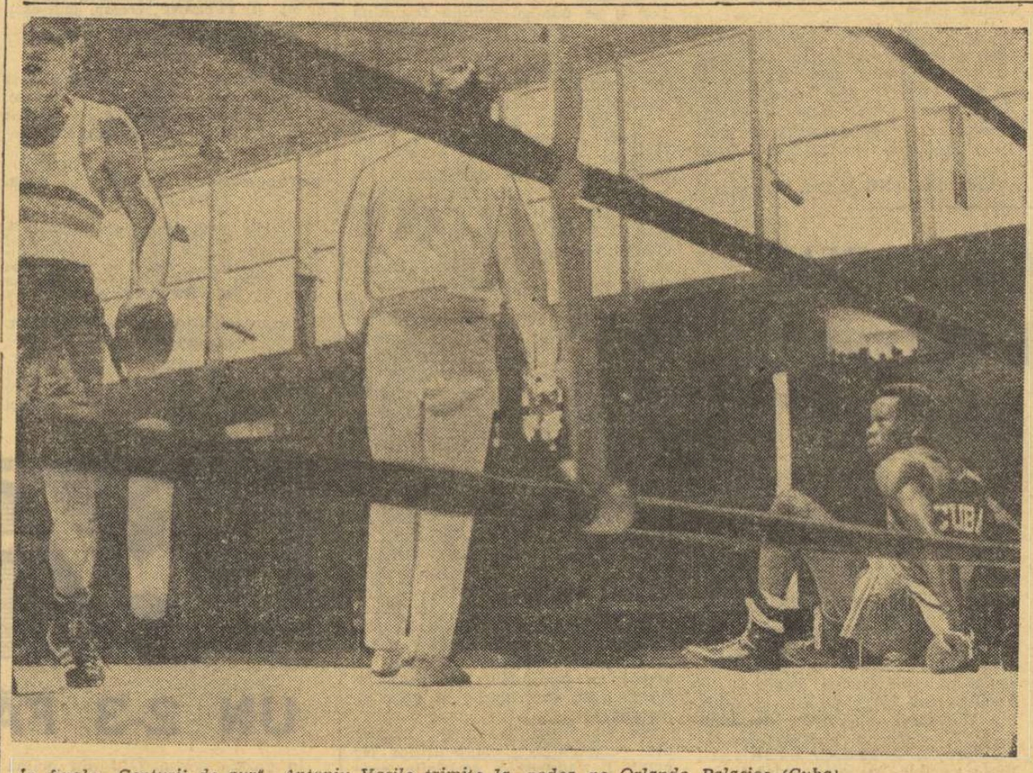

*In finala „Centurii de aur". Antoniu Vasile trimite la podea pe Orlando Palacios (Cuba)*

Foto : Paul ROMOȘAN

# SE PROFILEAZĂ CANDIDATURILE OLIMPICE ÎN LUMEA BOXULUI

● O importantă etapă în campania de pregătiri olimpice a boxerilor sovietici a constituit-o competiția pe echipe „Cupa U.R.S.S." disputată la Krasnoiarsk. În cursul întrecerilor s-au înregistrat cîteva mari surprize. La categoria mijlocie mică, Valeri Tregubov a fost învins clar la puncte de puternicul siberian Vladimir Sitnikov. La categoria semigrea, în decurs de două zile, mai puțin cunoscutul Ghenadi Dildin l-a învins pe fostul campion european Vladimir Tarasenkov și pe actualul campion Iuoțas Iuotavicius. Surpriza cea mai mare s-a petrecut însă la categoria grea, unde campionul european Vladimir Cernișev a fost învins la puncte de Vladimir Potcetuhin (a cărui evoluție recentă la București — cînd a pierdut în fața lui Ilie Dascălu — nu a fost deloc convingătoare).

● Campionul american la categoria grea Duane Bobick, care s-a impus în numeroase competiții, a cîștigat recent și vestitul turneu dotat cu „Mănușa de aur", disputat la Minneapolis. El a cîștigat semifinala prin k.o. în repriza a treia, iar finala prin abandonul adversarului în repriza secundă. Bobick a ieșit învingător pînă acum în toate cele 45 de meciuri susținute (printre care și o întîlnire cu Ion Alexe).

● Noii campioni ai Iugoslaviei : Petrovici, Tot, Milosavljevici, Jachici, Vujin, Veselinovici, Dzakula, Belici, Vujkovici, Parlov, Vukusici.

● În finalele campiontului național al Poloniei s-au calificat următoarele perechi de boxeri : Rozek—Niebudek, Lechowski—Blazynski, Kotoszka—Witek, Tomczyk—Prochon, Wadas—Galozka, Pierwieniecki—Osztab, Stawski — Osiak, Rudkowski—Baca, Stachurski—Hebel, Dragan — Gortat, Gerlecki — Skoczek. La această a 42-a ediție a campionatului au luat startul 156 de pugiliști, dintre care au lipsit doar campionul european Jan Szczepanski și campionul polonez la categoria semimuscă Piotr Orszt.

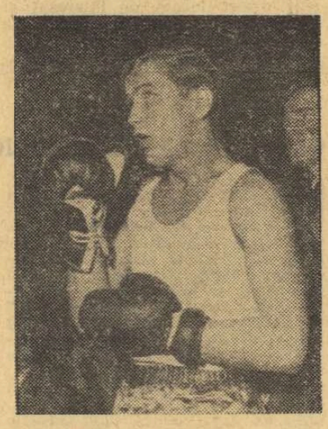

*Jan Galozka, finalist al campionatului Poloniei*

● Noii campioni ai R.D. Germane sînt: Rocke, Blum, Förster, Bachfeld, Radowski, Beyer, Weidner, Tiepold, Wittenburg, Sachse, Fankhänel (care l-a învins și pe Anders și pe Limant).

# ÎNCHEIEREA LUCRĂRILOR CONGRESULUI A.I.P.S.

La Florența s-au încheiat lucrările celui de al 36-lea Congres al Asociației internaționale a presei sportive (A.I.P.S.), care au durat patru zile. La congres au participat delegații din 46 de țări, printre care și România. Asociațiile naționale din Paraguay, Iran și Cipru au devenit membre ale A.I.P.S. în cadrul acestei reuniuni mondiale a presei sportive.

Congresul a ales, în urma disponibilității postului de prim-vicepreședinte al A.I.P.S., pe Stig Häggblom (Finlanda), fost vicepreședinte, iar în locul acestuia pe reprezentantul Uniunii Sovietice, Nikolai Kiseliov, redactor-șef al ziarului „Sovietski Sport" ; a hotărît lărgirea Comitetului director cu încă 4 membri, începînd din anul viitor ; a acordat valabilitate carnetului de membru al A.I.P.S. pentru un ciclu de 4 ani ; a ascultat informarea șefului de presă al Comitetului de organizare a J.O. de la München, Hans Klein, privind lucrările de acreditare a celor 4000 de ziariști din presa scrisă ; a luat act de primele informații privind Jocurile Olimpice de la Montreal, din 1976, prezentate de directorul informațiilor din Comitetul de organizare a acestei Olimpiade, Louis Chantigny ; a rezolvat lucrările curente, printre care problema lărgirii comisiilor specializate pe rămură de sport ale A.I.P.S., situația financiară ș.a.m.d.

În ultima zi a lucrărilor, președintele F.I.F.A., Stanley Rous, a făcut un interesant expozeu cu privire la problemele actuale ale fotbalului și la campionatul mondial din 1974.

Congresul A.I.P.S. s-a bucurat de excelenta organizare a Uniunii presei sportive italiene (președinte Luigi Chierici) și de prezența unor importante personalități italiene : ministrul Flaminio Picolli, care a reprezentat guvernul țării gazde, Giulio Onesti, președintele Comitetului olimpic național italian (C.O.N.I.) Adriano Falvi, președintele federației presei italiene.

## PROMIȚĂTOR SUCCES AL JOCURILOR TINERETULUI ARAB

O largă mișcare de colaborare în domeniul vieții sportive se desfășoară în momentul de față în țările arabe. Sub auspiciile secției de educație fizică și sport a organizației „Al Așbal" (Puii de lei) din Irak, care dirijează dezvoltarea sportului în rîndurile tinerilor între 6 și 18 ani, s-a desfășurat recent la Bagdad un mare festival al tineretului din țările arabe. La întreceri au luat parte sportivi din R.A. Egipt, Siria, Yemen, Algeria, Liban, Kuveit și Irak. Competiția a fost deschisă în mod solemn de președintele Irakului, Ahmed Hasan el Bakr.

Pe stadioanele și în sălile de sport din Bagdad s-au întrecut atleți, gimnaști, înotători, voleibaliști, baschetbaliști, fotbaliști și maeștri ai tenisului de masă. Au fost stabilite cu acest prilej 11 recorduri de tineret ale țărilor arabe, în atletism. S-au distins în mod deosebit sportivii irakieni, cîștigători a 7 medalii de aur. Pe locurile următoare s-au clasat egiptenii cu 4 medalii și libanezii, de asemenea cu 4 medalii.

Festivalul a culminat cu o fastuoasă paradă a învingătorilor, desfășurată pe „Stadionul poporului", în fața unei asistențe de zeci de mii de spectatori. Cu prilejul festivității de închidere, participanții la Jocurile tineretului arab au fost salutați de Ahmed Djavari, ministrul învățămîntului din Irak, care a spus în discursul său **„Adevăratul învingător este prietenia și frăția dintre tinerii sportivi ai țărilor arabe".**

În zilele întrecerilor, au avut loc, de asemenea, la Bagdad, reuniuni ale forurilor sportive din țările participante. A fost hotărîtă disputarea celui de al V-lea campionat al tinerilor școlari din țările arabe, în 1973, la Beirut. La aceste Jocuri vor participa — pentru prima oară în istoria sportului arab — și fetele.

Mișcarea sportivă pentru tineret, inițiată de „Puii de lei", se dezvoltă în mod organizat, urmînd să se extindă la toate statele arabe.

# FOTBAL meridiane

## INTERES ENORM PENTRU SFERTURILE DE FINALĂ ALE CAMPIONATULUI EUROPEI

**Mîine și duminică iubitorii fotbalului de pe continent vor urmări cu mare interes cele patru partide din sferturile de finală ale campionatului Europei. Aceste meciuri fac parte din prima manșă, urmînd ca returul să aibă loc la 13 și 14 mai, după care vor fi cunoscute echipele calificate în semifinale.**

**În rîndurile de mai jos vă prezentăm cele trei partide :** Anglia — R. F. a Germaniei, Italia — Belgia și Iugoslavia — U.R.S.S., **care se alătură meciului** Ungaria — România.

*CELE DOUĂ MECIURI DE MÎINE*

### LONDRA (Wembley), ora 20,30 : ANGLIA-R.F.A GERMANIEI

Meci de mare interes pe Wembley. O adevărată reeditare a finalei C.M. din 1966, cînd englezii au cîștigat cu 4—2, după prelungiri. Apoi, la C.M. din Mexic, vest-germanii și-au luat revanșa învingînd cu 3—2 ! Ce va fi acum ? Se întreabă desigur, și cei 100 000 de spectatori ce vor fi prezenți în templul de pe Wembley, ca și milioanele de telespectatori care vor urmări meciul. Cei doi antrenori, **Alf Ramsey** și **Helmut Schön** au anunțat doar loturile, urmînd să alcătuiască echipele în cursul zilei de azi. Nume noi și vechi în ambele loturi : **ANGLIA — Banks, Moore, Hunter, Mullery, Ball, Bell, Lee, Chivers, Hurst, Peters** (nume cunoscute) și **Nish, Chanon, McDonald, Hughes, Lloyd** (nume noi). **R.F. A GERMANIEI : Maier, Höttges, Beckenbauer, Flohe, Grabowski, Müller, Netzer, Heynckes, Held** (nume cunoscute). **Bonhof, Bella, Wimmer** (nume noi). Din lot lipsesc **Schnellinger** și **Löhr** — accidentați.

**PRONOSTICUL NOSTRU : victorie engleză sau meci nul.**

**Joachim NEUSSER**
**S.I.D. — Düsseldorf**

### MILANO (San Siro), ora 16,30 : ITALIA — BELGIA

Belgienii tratează cu mare seriozitate meciul. În cazul unei înfrîngeri la limită pe San Siro, ei speră să poată recupera handicapul în meciul revanșă, și să obțină calificarea **Raymond Goethals**, antrenorul „diavolilor roșii" a deplasat la Milano 16 jucători : **Piot, Sanders** (portari) — **Heylens, Van den Daele, Van Binst, Thyssen, Dolmans, Maertens** (fundași), **Van Moer, Dockx, Verheyen** (mijlocași), **Semmeling, Van Himst, Lambert, Teugles, Poleunis.** În liniI mari, același lot ca și la C.M. din Mexic.

*MECIUL DE DUMINICĂ*

### BELGRAD (Steaua roșie), ora 18 : IUGOSLAVIA — U.R.S.S.

Interes enorm în capitala Iugoslaviei. Pe stadionul „Steaua roșie" se va înregistra un record de spectatori : peste 100 000 ! Joi, toate biletele, au fost epuizate. Antrenorul **Vujadin Boșkov** și-a pregătit băieții la Novisad. Lotul s-a antrenat de două ori pe zi și a făcut un joc-școală cu echipa de tineret a Vojvodinei. Sîmbătă după masă lotul se va deplasa la Zrenianin, unde va urmări la televizor meciul Ungaria — România, iar seara întîlnirea Anglia — R.F.G. Echipa probabilă : **Marici — Ramljak, Paunovici, Holțev, Stepanovici — Pavlovici, Acimovici — Petkovici, Oblak, Bajevici** (Bukal), **Geaici.**

Echipa U.R.S.S. a sosit joi la Belgrad, după ce marți jucase la Kiev cu Cernomoreț Odesa, pe care a învins-o cu 2—0 (au marcat Mahovikov și Kozinkievici). Lotul a sosit fără Șesternev (accidentat) și Muntean (ieșit din formă). Antrenorul **Ponomarev,** a anunțat următoarea echipă : **Rudakov — Dzodzuașvili, Hurțilava, Istomin, Dolmatov — Mahovikov, Kolotov — Evriujihin, Banișevski, Troșkin, Kozinkievici.** Prin urmare, patru nume noi în echipă : **Dolmatov, Mahovikov, Troșkin** și **Kozinkievici,** plus rezervele **Matvienko, Kopiekin, Abramov, Bajdaein.**

**PRONOSTICUL NOSTRU : scor egal sau victorie iugoslavă.**

**Dușan BUGARIN**

## NUMEROASE MECIURI INTERNAȚIONALE

● Reprezentativa statului Peru, aflată în turneu în Europa, a jucat la Glasgow în compania selecționatei Scoției. Victoria a revenit gazdelor cu scorul de 2—0 (0—0) prin golurile marcate de O'Hare (min. 49) și Law (min. 65).

● La Plsen s-au întîlnit într-un meci amical, selecționatele Cehoslovaciei și Luxemburgului. Net superiori, fotbaliștii cehoslovaci au terminat învingători cu scorul de 6—0 (2—0).

● Numeroși spectatori au urmărit la Porto Alegre meciul amical dintre selecționatele Braziliei, campioană a lumii, și a Paraguay-ului. Fotbaliștii brazilieni au obținut victoria cu scorul de 3—2.

● La Geneva s-au întîlnit, într-un meci amical, selecționatele Elveției și Suediei. Partida s-a încheiat cu un rezultat de egalitate : 1—1 (0—0). Oaspeții au deschis scorul prin Hult în minutul 16, iar gazdele au egalat în minutul 78, prin golul înscris de Blaettler.

● La Atena, meciul amical dintre echipele Olympiakos Pireu și Manchester City, s-a încheiat la egalitate : 0—0.

● În „Cupa AMSUD", echipele Nacional Montevideo și Universitario de Deportes Lima au terminat la egalitate : 3—3 (1—2).

# TELEX • TELEX • TELEX • TELEX • TELEX • TELEX

**Continuîndu-și turneul în URSS,** echipa olimpică masculină de baschet a SUA a jucat la Kiev cu selecționata RSS Ucraineană. După un meci spectaculos, urmărit de peste 5 000 de spectatori, baschetbaliștii americani au obținut victoria cu scorul de 82—78 (43—33). În continuare, echipa SUA va mai susține încă cinci întîlniri amicale cu selecționate sovietice : la Vilnius (23 aprilie), la Tallin (30 aprilie și 2 mai) și Tbilisi (6 și 7 mai).

■

**În cadrul unui concurs atletic** care a avut loc la Columbus (Ohio), Brian Oldfield a cîștigat proba de aruncare a greutății cu rezultatul de 20,01 m. În proba de săritură cu prăjina victoria a revenit lui Scott Wallick cu 5,20 m, iar în cea de triplusalt pe primul loc s-a clasat John Craft cu 16,23 m.

■

**Cu prilejul unui concurs de atletism,** desfășurat la San Jose (California), cunoscutul sprinter american Lee Evans a fost cronometrat în proba de 440 yarzi cu timpul de 46,4.

■

**La Rabat s-a dat startul** în cea de a 15-a ediție a competiției internaționale automobilistice „Raliul Marocului". La această dificilă cursă participă 52 de echipaje din mai multe țări ale lumii. Printre favoriții întrecerii se numără cunoscuții campioni Ove Andersson, Simo Lampinen, Björn Waldegaard (Suedia), Hannu Mikkola, Rauno Altonen (Finlanda) și Tony Fall (Anglia).

■

**Într-un meci internațional amical de tenis de masă,** disputat la Amiens, reprezentativa iugoslaviei a învins cu 5—0 formația Franței. Din echipa învingătoare s-a evidențiat cunoscutul jucător Stipancici, care l-a întrecut cu 2—1 (20—22, 21—18, 21—15) pe Secretin și a dispus cu 2—0 (21—17, 21—4) de Walzack.

■

**Fostul campion al Europei la cat. grea,** englezul Joe Bugner, și-a făcut reintrarea la Londra întîlnindu-l pe americanul Leroy Caldwell. Bugner a fost declarat învingător prin descalificare în repriza a 5-a. Meciul a decepționat.

■

**În zilele de 5, 6 și 7 mai,** se va disputa la Sofia meciul de tenis dintre echipele Bulgariei și Spaniei, contînd pentru primul tur al „Cupei Davis" (zona europeană). În vederea acestei întîlniri, federația spaniolă de specialitate a alcătuit următoarea formație : **Manuel Orantes, Andres Gimeno, Juan Gisbert** și **Antonio Munoz.**

■

**Turul ciclist al Țării Bascilor** s-a încheiat la Elbar cu victoria rutierului spaniol Gonzales Linares, urmat de compatrioții săi Jesus Manzaneque — la 9', Jesus Esperanza — la 9'31" și Ventura Diaz — la 10'08". Ultima etapă a cursei, desfășurată pe distanța Saint Sebastian — Elbar (151 km), a fost cîștigată de Domingo Perurena, cronometrat cu timpul de 4h 01'36.

## DOAR 15 DIN 120 !

Deși nu face parte din probele clasice ale genului, tradiționala cursă ciclistă internațională **Milano—Vignola** a fost așteptată cu mult interes, întrucît la startul ei își anunțaseră participarea cîțiva dintre cei mai cunoscuți specialiști ai cursei. Și într-adevăr, la start s-au înșirat cicliști cu cărți de vizită dintre cele mai cunoscute ; în plus, numărul competitorilor s-a ridicat la 120.

Cursa a fost cîștigată de belgianul **Julien Van Lint,** cronometrat pe distanța de 204,500 km în 5 h 55 minute. În același timp cu învingătorul a sosit un pluton de nouă cicliști, printre care se aflau italienii **Simonelli, Vianelli, Cumini** și belgianul **Julien Stevens.**

Dar nu am spune totul dacă am trece cu vederea faptul că dintre cei 120 de concurenți de la start, doar 15 au reușit să treacă linia de sosire ! De ce ? Datorită condițiilor atmosferice total nefavorabile. Printre altele la cîteva zeci de kilometri de Milano, cicliștii participanți au trebuit să înfrunte un adevărat viscol, care le-a triat serios rîndurile.

# CAMPIONATELE EUROPENE DE LUPTE LIBERE

*(Urmare din pag. I)*

dă (min. 3,55). Tot la această categorie se mai aflau în turul final alți doi luptători : bulgarul V. Iliev și A. Nitsche (R. D. Germană). Sportivul din R.D.G., care se afla la egalitate de puncte de penalizare cu Dumitru, a pierdut la puncte și nu la tuș ca Dumitru, și astfel acesta a cucerit medalia de bronz, iar luptătorul român s-a clasat pe locul 4.

În programul finalelor era și meciul dintre P. Coman (pană) și V. Pliev (U.R.S.S.), dar luptătorul român nu s-a prezentat, deoarece se accidentase în semifinale.

După aproximativ o oră au intrat din nou în concurs Butu și Stîngu. Amîndoi însă au întîlnit pe cei care aveau să cucerească medaliile de aur, — Alahverdiev și, respectiv, Al. Medved (ambii U.R.S.S.) și au pierdut : Butu la puncte (2—5) și Stîngu prin tuș (min. 0,59).

Ediția acestor campionate europene a fost dominată de luptătorii sovietici, bulgari și români, care au ocupat primele trei locuri (în această ordine) în clasamentul pe națiuni. Uniunea Sovietică, deși nu a prezentat la unele categorii pe cei mai valoroși sportivi, a obținut 7 medalii de aur. Luptătorii bulgari s-au comportat și ei bine, dar au cucerit doar o medalie de aur, șase de argint și două de bronz.

Reprezentanții României au avut o comportare apreciabilă (cea mai bună de pînă acum la campionatele europene), patru dintre ei urcînd pe treptele podiumului de premiere. După opinia noastră, Butu și Stîngu nu numai că au fost cei mai buni, dar ei au obținut rezultatele maxime față de valoarea adversarilor pe care i-au întîlnit.

**MEDALIAȚII**

**Cat. semimuscă** (48 kg) : 1. **K. Balgin (Turcia),** 2. H. Mobius (RDG), 3. O. Nikolov (Bulgaria).

**Cat. muscă** (52 kg) : 1. **I. Alahverdiev (U.R.S.S.),** 2. B. Balev (Bulgaria), 3. **E. Butu (România).**

**Cat. cocoș** (57 kg) : 1. **A. Kulesov (U.R.S.S.),** 2. V. Savov (Bulgaria), 3. Zedzicki (Polonia).

**Cat. pană** (62 kg) : 1. **V. Pliev (U.R.S.S.),** 2. U. Sari (Turcia), 3. **P. Coman (România).**

**Cat. semiușoară** (68 kg) : 1. **I. Iusseinov (Bulgaria),** 2. **P. Poalelungi (România),** 3. A. Sallovski (Iugoslavia).

**Cat. ușoară** (74 kg) : 1. **H. Seger (R.F.G.),** 2. V. Marsagașvili (U.R.S.S.), 3. A. Pavlov (Bulgaria).

**Cat. semimijlocie** (82 kg) : 1. **V. Siuțin (U.R.S.S.),** 2. K. Iliev (Bulgaria), 3. H. Nitschke (R.D.G.).

**Cat. mijlocie** (90 kg) : 1. **G. Strahov (U.R.S.S.),** 2. R. Petrov (Bulgaria), 3. A. Kurczewski (Polonia).

**Cat. semigrea** (100 kg) : 1. **I. Iarighin (U.R.S.S.),** 2. A. Todorov (Bulgaria), 3. H. Bachman (R.D.G.).

**Cat. grea** : (+100 kg) : 1. **A. Medved (U.R.S.S.),** 2. O. Duraliev (Bulgaria), 3. **Șt. Stîngu (România).**

Deși a cucerit medalia de argint — un succes demn de toată lauda — Poalelungi a ratat o mare șansă de a deveni campion continental, în confruntarea finală cu Iusseinov (Bulgaria) pe care l-ar fi putut întrece la puncte, dacă ar fi luptat mai decis și ar fi atacat mai mult, așa cum tăcuse în toate celelalte partide. Înaintea meciului cu luptătorul bulgar el avea 4 p. de penalizare, iar adversarul său doar 1,5. Oricum, Poalelungi ne-a dat speranțe pentru o comportare meritorie la J. O. de la München. În sfîrșit, dintre medaliați, Coman a avut ghinionul să se accidenteze în meciul cu turcul Sari, părăsind astfel concursul.

Neașteptat de bine a luptat și Ion Dumitru, înlocuitorul lui V. Iorga (accidentat). El a reușit să se claseze pe locul 4, cu toate că a plecat împovărat din primul meci cu 4 puncte de penalizare, în urma înfrîngerii sale prin tuș, în partida cu K. Iliev (Bulgaria). În confruntările următoare, el a întrecut înaintre de limită doi adversari, iar pe altul la puncte. Sub posibilități au concurat I. Arapu (semimuscă), N. Dumitru (cocoș) și, îndeosebi, A. Ambruș (ușoară). De la acesta din urmă așteptam un rezultat pe măsura titlului său de vicecampion mondial.

Vineri la prînz încep confruntările sportivilor de la lupte greco-romane.

**ULTIMELE ȘTIRI**

### PENTATLONIȘTII SOVIETICI ÎNVINGĂTORI ÎN CONCURSUL DE LA EREVAN

Concursul internațional de pentatlon modern de la Erevan s-a încheiat cu victoria sportivului sovietic Ledneev. El a totalizat 5 222 puncte, fiind urmat în clasamentul final de Marecsko (Ungaria) — 4 995 puncte și Bratanov (URSS) — 4 930 puncte.

Pe echipe, victoria a revenit reprezentativei URSS cu 15 111 puncte, urmată de RSS Armeană — 14 373 puncte și Ungaria — 14 372 puncte.

### POLONIA — ELVEȚIA 352,85 — 350,95

Întîlnirea internațională de gimnastică disputată la Lucerna între selecționatele feminine ale Poloniei și Elveției s-a încheiat cu scorul de 352,85—350,95 puncte în favoarea sportivelor poloneze.

La individual compus, pe primul loc s-a clasat gimnasta elvețiană Kaethi Fritschi cu 73,05 puncte, urmată de Joana Bartosz (Polonia) — 72,60 puncte, Patrizia Brazzi (Elveția) — 72,10 puncte și Lukia Matraszek (Polonia) — 71,60 puncte.

Redacția și administrația : București, str. Vasile Conta nr. 16 ; telefoane : centrală 11.10.05, secția corespondenți 11.51.09, interurban 72 și 286 ; telex : sportrom buc. 180, Tiparul „I. P. „Informația", București 40.368

Biblioteca mun. Tirgu-Mureș

PROLETARI DIN TOATE ȚĂRILE, UNIȚI-VĂ!

# Sportul

ZIAR AL CONSILIULUI NAȚIONAL PENTRU EDUCAȚIE FIZICĂ ȘI SPORT

ANUL XXVIII — Nr. 7041 | 4 PAGINI 30 BANI | Simbătă 29 aprilie 1972

## În prezența tovarășului NICOLAE CEAUȘESCU, ieri după-amiază, pe Stadionul Republicii, într-o atmosferă de vibrant entuziasm, a avut loc sărbătorirea Zilei solidarității internaționale a celor ce muncesc

# MAREA ADUNARE POPULARĂ A OAMENILOR MUNCII DIN CAPITALĂ CONSACRATĂ ZILEI DE 1 MAI

...București. Stadionul Republicii. In acest imens amfiteatru s-a desfășurat, vineri după-amiază, marea adunare populară a oamenilor muncii din Capitală, consacrată Zilei de 1 Mai.

S-au întrunit aici 35 000 de bucureșteni, bărbați și femei, vîrstnici și tineri. Sînt muncitori din întreprinderile Capitalei, care au întîmpinat marea sărbătoare cu realizări de seamă.

Stadionul este împodobit festiv, fiind dominat de un mare glob pămîntesc, înconjurat de un brîu purpuriu, pe care este înscrisă chemarea: „Proletari din toate țările, uniți-vă!" Deasupra tribunelor, în partea dreaptă, sînt portretele dascălilor proletariatului — Marx, Engels, Lenin. În partea stîngă se văd portretele membrilor Prezidiului Permanent al Comitetului Central al Partidului Comunist Român.

Ora 16,00. Sosesc conducătorii partidului și statului, întîmpinați cu aplauze îndelungi și urale. In tribuna oficială iau loc tovarășii: **NICOLAE CEAUȘESCU, Ion Gheorghe Maurer, Manea Mănescu, Paul Niculescu-Mizil, Gheorghe Pană, Gheorghe Rădulescu, Virgil Trofin, Ilie Verdeț, Maxim Berghianu, Gheorghe Cioară, Florian Dănălache, Emil Drăgănescu, Janos Fazekas, Petre Lupu, Leonte Răutu, Gheorghe Stoica, Ștefan Voitec, Iosif Banc, Petre Blajovici, Cornel Burtică, Miron Constantinescu, Mihai Dalea, Mihai Gere, Ion Ioniță, Vasile Patilineț, Ion Pățan, Ion Stănescu, Ștefan Andrei, Ion Dincă** și **Constantin Pîrvulescu,** vechi militant al mișcării muncitorești din țara noastră.

In tribunele centrale se află membri ai Comitetului Central al Partidului Comunist Român, ai Consiliului de Stat și ai guvernului, conducători ai instituțiilor centrale și ai organizațiilor de masă și obștești, vechi militanți ai mișcării muncitorești din țara noastră, muncitori fruntași în producție, personalități ale vieții noastre științifice, culturale și artistice, generali și ofițeri superiori, ziariști.

In tribune, au luat loc de asemenea, delegațiile sindicale și alți oaspeți de peste hotare, sosiți în țara noastră pentru a sărbători ziua de 1 Mai alături de poporul român.

Iau parte șefi ai misiunilor diplomatice acreditați în țara noastră și membri ai corpului diplomatic.

Fanfara intonează Imnul de stat.

Adunarea populară este deschisă de tovarășul **Gheorghe Cioară,** membru al Comitetului Executiv al C.C. al P.C.R., prim-secretar al Comitetului municipal București al P.C.R., primarul general al Capitalei.

Apoi, a luat cuvîntul tovarășul **Paul Niculescu-Mizil,** membru al Comitetului Executiv, al Prezidiului Permanent al C.C. al P.C.R., vicepreședinte al Consiliului de Miniștri.

In continuare, pe gazonul Stadionului, devenit o imensă scenă, are loc un spectacol cultural-artistic la care își dau concursul 15 000 de tineri bucureșteni.

**In întîmpinarea zilei de 1 Mai, în localități reședință de județ și în alte orașe mari din țară, joi și vineri au avut loc adunări populare, consacrate sărbătorii internaționale a solidarității celor ce muncesc de pretutindeni.**

**Adunările au prilejuit o manifestare fierbinte a adeziunii poporului nostru la politica internă și externă a partidului și statului, o exprimare a voinței lui neclintite de a obține noi succese în nobila operă de edificare pe pămîntul patriei noastre a societății socialiste multilateral dezvoltate.**

**In cadrul adunărilor populare au luat cuvîntul primi-secretari și secretari ai comitetelor județene și orășenești de partid, președinți ai consiliilor sindicale locale, alți activiști de partid și de stat. Vorbitorii au trecut în revistă profundele transformări petrecute în viața politică, economică și socială a țării, realizările poporului român pe drumul construcției socialiste, evidențiind totodată cele mai recente succese în muncă obținute de muncitorii, țăranii și intelectualii din localitățile respective, de întregul nostru popor. Au fost relevate tradițiile internaționaliste ale clasei noastre muncitoare, voința întregului nostru popor de a întări prietenia și colaborarea cu popoarele tuturor țărilor socialiste, cu forțele democratice și progresiste din întreaga lume.**

## ÎNTREGUL STADION...

Dinspre Dealul Spirii mireasma îmbătătoare a liliacului anunță ziua de armindeni. Muncitorimea toată se pregătește să serbeze cum se cuvine, în veselă ambianță, Ziua muncii, ziua solidarității internaționale a celor ce muncesc.

Plutesc mîțișori prin văzduh, vestind reînvierea naturii și oamenii leagă simbolic primăvara de sărbătoarea scumpă lor. Nu-i de mirare că în marea scenă a festivităților de pe Stadionul Republicii a irupt tocmai tineretul, gata să prăznuiască marea Zi a muncii cu voioșie, avînt și nestăvilită energie.

A fost o zi de neuitat. Din mohoreala incertă a cerului a coborît miraculos curcubeul, boltindu-și paleta de lumini peste întreaga arenă. Masa corului juvenil alcătuia un fundal policrom, mereu schimbător, pe care tablourile în veșnică mișcare primeau și mai mult relief.

Pe pajiștea atîtor biruinți sportive, pe covorul verde al neostoitelor întreceri atletice, s-au desfășurat ieri mostrele (convingătoare) de îndemînare, exuberanță și simț estetic ale tineretului nostru, în toate ipostazele lui: pionieri supunîndu-se devizei lor „Tot înainte", elevi și studenți, muncitori și săteni, brigadieri ai muncii patriotice și ostași. Mînuind eșarfe sau simbolice ciocane, formînd piramide gimnastice sau învîrtind îndrăcite hore, codanele și flăcăii noștri au demonstrat însușiri alese, care cinstesc un tineret bine educat.

În același timp, varietatea suitelor, de esență sportivă sau folclorică, a dat expresie dorinței tineretului nostru de a-și manifesta prinosul față de Partidul Comunist Român, forța politică conducătoare a societății noastre, față de tovarășul **NICOLAE CEAUȘESCU,** către care s-au îndreptat, unite, gîndurile bune și pline de nădejde ale întregului stadion.

Este neîndoios faptul că zecile de mii de oameni prezenți ieri în tribunele Stadionului Republicii au fost martorii unei splendide demonstrații de voinicie și grație, de curaj și dexteritate, de măiestrie sportivă și artistică.

Sărbătorirea zilei de 1 Mai nu putea găsi mai frumoasă întruchipare decît în această explozie de tinerețe, de primăvară omenească revărsată pe gazonul unui stadion.

Victor BANCIULESCU

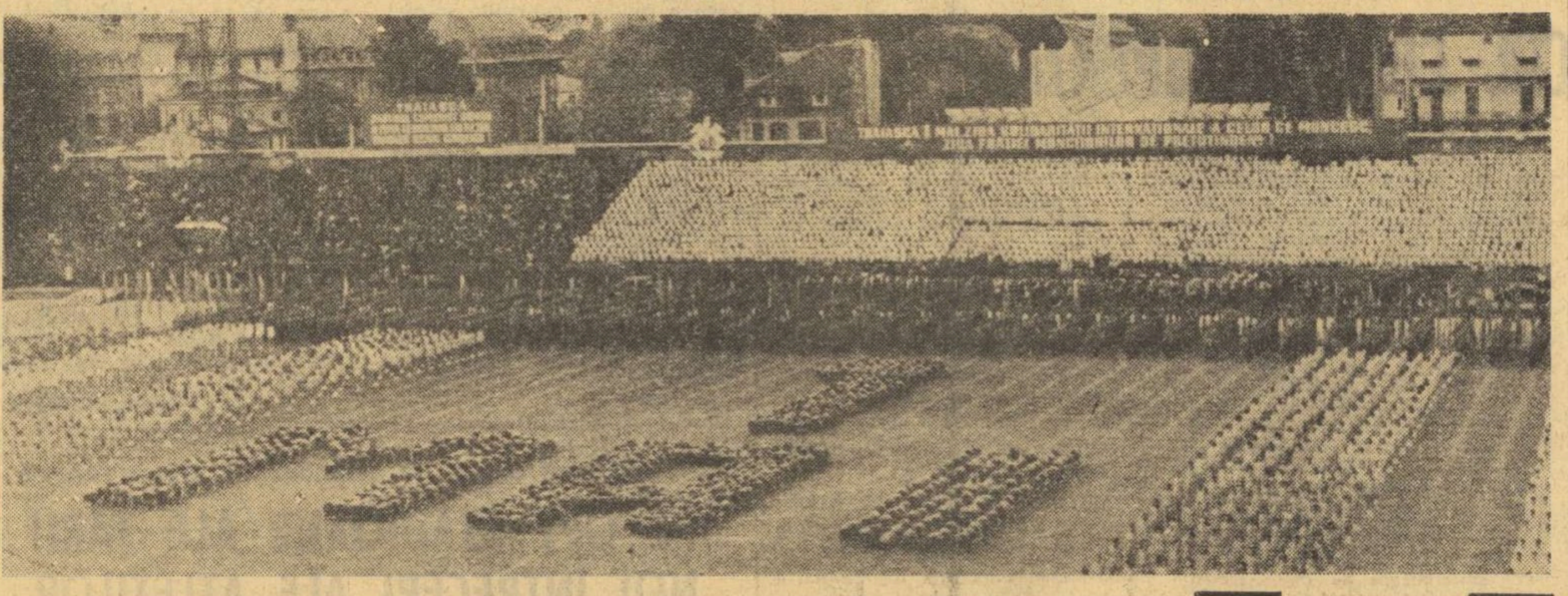

## UN GRANDIOS SPECTACOL CULTURAL-SPORTIV

Aproape 15 000 de tineri și tinere, membrii asociațiilor și cluburilor sportive din Capitală, muncitori, elevi, studenți, pionieri, și-au adus aportul și silința la înfăptuirea grandiosului spectacol de pe Stadionul Republicii dedicat sărbătoririi zilei de 1 Mai.

Intr-o atmosferă de înaltă însuflețire și puternic entuziasm, tribunele arhipline ale acestei bătrîne și tradiționale scene sportive bucureștene au urmărit, au admirat și au aplaudat o superbă evoluție de ansamblu, în care cîntecul, poezia, dansul și exercițiul fizic s-au contopit firesc în aceeași mare și eternă cupă a artei.

Dar, mai presus de virtuozitatea corului și a fanfarei, dincolo de inspirația versurilor, de temperamentul dansatorilor și al tarafurilor, de măiestria sportivilor, dezvoltînd și întregind minunata alegorie la care am fost martori, elementul central, firul roșu care a traversat de la un capăt la altul spectacolul cultural-sportiv, a fost mesajul lui vibrant, de dragoste și atașament nețărmurit față de partid, față de secretarul său general.

Si vom începe relatarea de la ceea ce am văzut ori am simțit ieri după-amiază pe Stadionul Republicii, cu sfîrșitul, cu magnificul tablou final, cînd recitatorul a rostit acele versuri emoționante, reluate de cor ca un ecou prelung, ce a trecut dincolo de cercul tribunelor, răspîndindu-se departe, departe, pretutindeni unde bate o inimă românească:

„Prin viața și prin munca noastră trece<br>
Ca un ecuator istoric, viu,<br>
Tot adevărul din Congresul zece,<br>
Cînd al poporului de seamă fiu,<br>
El — omul inimilor noastre drag —<br>
Făcea cuvîntul torță și văpaie<br>
Sub comunistul, creatorul steag!<br>
Tovarășul CEAUȘESCU NICOLAE!"

...Un semnal de trompeți deschide parada. Corul intonează un cîntec dedicat zilei de 1 Mai, sărbătoarea internațională a oamenilor muncii, simbol nestins al solidarității, al năzuințelor de echitate socială, pace și progres al muncitorilor de pe întreg pămîntul, indiferent de naționalitate, rasă, sau crez spiritual, uniți sub semnul aceluiași nobil ideal.

Pe gazonul stadionului, străjuit de un fundal de steaguri care flutură în adierea blîndă a vîntului de primăvară, se află — într-o perfectă aliniere — sportivii bucureșteni, gata să-și înceapă evoluțiile mult așteptate.

Un scurt răpăit de tobe și tinerii înscriu cu trupurile lor 1 MAI, precum și inițialele partidului și patriei, atît de scumpe tuturor. Un grup de pionieri urcă la tribuna oficială, oferind flori conducătorilor partidului și statului, ca o expresie a marii recunoștințe pentru viața fericită ce le-a fost făurită, pentru viitorul luminos ce li se deschide în față.

Două elicoptere survolează tribuna a doua și desfășoară deasupra...

Valeriu CHIOSE

(Continuare în pag. a 2-a)

*Moment solemn pe Stadionul Republicii. Sportivii înscriu cu trupurile lor, pe gazon, 1 MAI — Ziua solidarității internaționale a celor ce muncesc, Ziua frăției muncitorilor de pe toate continentele, pe care cetățenii Capitalei au sărbătorit-o ieri*

Fotografii de Dragoș NEAGU

*Un „prim plan" de la repriza elevilor bucureșteni. Fetele execută un grațios program cu eșarfe.*

## GIMNASTELE ROMÂNCE CONDUC ÎN MECIUL CU CANADA

● Echipa României în revenire de formă ● Avans substanțial după exercițiile impuse ● Bîrna continuă să dea bătaie de cap ● Azi, programul liber ales

*Ștefania Bacoș, evoluînd la bîrnă.*

Așa cum ne așteptam, întîlnirea amicală dintre echipele reprezentative feminine de gimnastică ale României și Canadei se desfășoară sub semnul evidentei superiorități a sportivelor române, care după prezentarea exercițiilor impuse conduc cu șase puncte, exercițiile lor fiind executate cu mai înaltă măiestrie, cu mai multă siguranță, mișcarea lor fiind mai elegantă, ținuta mai aleasă. Cu o singură excepție, pe care sperăm să n-o mai consemnăm în viitoarele evoluții ale componentelor echipei naționale, cele peste 30 de execuții din programul primei zile au fost prezentate fără greșeli mari. Ni s-a părut chiar că în perioada care s-a scurs de la campionatele internaționale, gimnastele din lotul olimpic au înregistrat un plus de măiestrie și siguranță, ceea ce arată că pentru viitoarea confruntare, cea de la Budapesta, cu echipa Ungariei, pregătirea poate fi în continuare considerabil îmbunătățită. Deși a ratat finalul exercițiului la bîrnă, Elena Ceampelea conduce la individual compus, în urma unor evoluții care au cules aplauzele spectatorilor. Ne-a plăcut și Alina Goreac, mai puțin „bîlbîielile" de la paralele. De asemenea, o comportare remarcabilă au avut și celelalte componente ale reprezentativei noastre: Ștefania Bacoș, Mariana Gheciov, Felicia Dornea, Maria Antinie. De la oaspete, campioana țării, Jennifer Diachun, pare a fi cea mai în formă, iar cea mai aplaudată —Sharon Tsukamoto, campioana de junioare de anul trecut.

Rezultate tehnice: **echipe** România 179,05 p, Canada 173,30 p; **individual compus:** Ceampelea 36,10 p, Goreac 35,80 p, Diachun 35,45 p, Bacoș 35,60 p, Gheciov 35,30 p, Dornea 35,10 p.

Azi, de la ora 17 — exercițiile liber alese.

**ASTĂZI, PE „NEPSTADION" DIN BUDAPESTA**

# FOTBALIȘTII NOȘTRI SUSȚIN O IMPORTANTĂ ÎNTÎLNIRE: PRIMA MANȘĂ A „SFERTURILOR" CAMPIONATULUI EUROPEI

**BUDAPESTA, 28 (Prin telefon).**

A sosit ziua unui meci mult așteptat.

Un meci așteptat îndelung, sub semnul a numeroase gînduri, numeroase calcule și — mai presus de toate — numeroase speranțe.

Un meci pregătit de antrenori și jucători cu multă atenție, în timp, cu minuțiozitate, cu grijă pentru fiecare detaliu.

Un meci pentru care s-a pregătit, sufletește, și marele nostru public iubitor al fotbalului.

Un meci de la care toți așteptăm foarte mult.

Dar un meci foarte greu.

Foarte greu, pentru multe motive.

Pentru motivul că a existat (sperăm că ea se va rupe azi) o tradiție (da, o tradiție, de ce ne-am feri de cuvînt atunci cînd el exprimă o realitate ?) a superiorității fotbalului maghiar în confruntările cu fotbalul nostru.

Pentru motivul că meciul se joacă pe terenul adversarului, în fața a 90 000 de spectatori care își vor încuraja puternic favoriții.

Pentru motivul că echipa noastră nu poate alinia cîțiva dintre jucătorii săi de bază, cum ar fi **Dobrin** și **Dumitrache,** indisponibili.

La toate aceste motive există, însă, o suită de... compensații corespunzătoare, demne de toată considerația.

Le vom enumera în ordinea... corespondenței.

A existat, este adevărat, o tradiție pe care, însă, generația lui

(Continuare în pag. a 3-a)

**Corespondențe transmise de trimișii noștri speciali RADU URZICEANU, MARIUS POPESCU și MIHAI IONESCU**

**UNGARIA**

**(Antrenor: R. Illovszky)**

GECZI<br>
VEPI — PANCSICS — BALINT — KOVACS<br>
KOCSIS — SZUCS<br>
FAZEKAȘ — BRANIKOVITS — DUNAI II — ZAMBO

**Arbitri: W. Smith, la centru, R. Gill și A. Biddle, la tușă.**

IORDĂNESCU — DOMIDE — DEMBROVSCHI — LUCESCU<br>
NUNWEILLER VI — DUMITRU<br>
DELEANU — DINU — LUPESCU — SĂTMĂREANU<br>
RĂDUCANU

**ROMÂNIA**

**(Antrenor: A. Niculescu)**

**Rezerve:**<br>
**UNGARIA: Rothermel, Fabian, Szöke, Bene**<br>
**ROMÂNIA: Adamache, N. Ionescu, Hălmăgeanu, Anca, Neagu, Fl. Dumitrescu.**

Meciul începe la ora 17 (18 ora Bucureștiului). In deschidere, joc de juniori: Budapesta — Moscova

*Pe „Nepstadion", la antrenament, scurt moment de respiro. De la stînga la dreapta: antrenorul emerit Angelo Niculescu, Nunweiller VI, antrenorul Ion Voica, Iordănescu, Lucescu și Neagu.*

Telefoto: M.T.I. — AGERPRES

## RUGBYȘTII MAROCANI AU SOSIT LA BUCUREȘTI AUREOLAȚI DE O VICTORIE ASUPRA ECHIPEI CEHOSLOVACIEI (21-3)!

Ieri seara a sosit la București echipa națională de rugby a Marocului care, după cum se știe, va juca duminică după-amiază (stadionul Giulești, ora 17) împotriva reprezentativei țării noastre, în cadrul „Cupei F.I.R.A."-ediția 1972.

Sportivii marocani au deplasat o delegație de 25 de persoane, dintre care 20 sînt jucători. Ei sosesc din Franța, unde joi au susținut la Millau, o partidă oficială, tot pentru „Cupa F.I.R.A.", împotriva echipei Cehoslovaciei, pe care au întrecut-o confortabil cu categoricul scor de 21—3 (3—3). Rugbyștii africani au jucat foarte bine, vădind progrese ramarcabile și nutrind ambiții dintre cele mai îndrăznețe. De altfel, ziarul „La Dépêche", care apare la Toulouse, titra cronica meciului astfel: **„Cehoslovacii debordați (21—3) de viteza marocanilor".** Așadar, atenție rugbyști români!

Iată și formația probabilă pentru duminică, pe care ne-a indicat-o dl. **Tarusson,** antrenorul francez al reprezentativei marocane: **Ragiz—Bennouri, Charlier, Ben Moussa, Halli—Duvigneau, Lakraric—Dukali, Barek, Ramaoun—Toumert, Kossai—Zaoui, Khairi, Aoutini.**

În pagina a 2-a:

**PROGRAMUL ÎNTRECERILOR ȘI DEMONSTRAȚIILOR SPORTIVE DIN CAPITALĂ, ORGANIZATE ÎN ZILELE DE 1 ȘI 2 MAI**

## „CROSUL TINERETULUI" – O NOUĂ DEMONSTRAȚIE DE VIGOARE, SĂNĂTATE ȘI ARMONIE

Ediția a V-a a „Crosului tineretului" a cunoscut anul acesta o amploare remarcabilă. Fazele pe asociații sportive — fie ele sindicale, școlare, sătești, studențești sau militare — au adunat la starturi peste un milion de tineri. „Crosul tineretului" a fost și continuă să constituie o nouă dovadă a marilor disponibilități pe care generația noastră nouă le afirmă — alături de alte domenii — și în cel al sportului.

În aceste zile, pe tot cuprinsul țării, au loc etapele județene ale acestei impresionante manifestări a sportului de masă, un succes incontestabil în același timp, al organizatorilor, Uniunea Tineretului Comunist și Uniunea Generală a Sindicatelor. Cu această ocazie, capitalele de județ sau alte localități s-au transformat în adevărate centre sportive spre care sînt îndreptate privirile tuturor. Aproximativ 500 de tineri — cei mai bine clasificați în etapele pe asociații — își dispută locurile de cinste, cele care dau dreptul de participare la etapă finală pe țară, ce se va desfășura pe data de 7 mai, în orașul Brăila. Cei peste 600 de concurenți din întreaga țară ce se vor reuni cu această ocazie pe malurile Dunării, vor fi martori și actori ai uneia dintre cele mai mari sărbători sportive — prin modul de organizare — din această primăvară.

Pînă la această dată au avut loc fazele județene ale „Crosului tineretului" în județele Alba, Bacău, Bră-

(Continuare în pag. a 2-a)

# ÎN PLINĂ DESFĂȘURARE CONCURSURI ȘI COMPETIȚII CU CARACTER DE MASĂ

### ● CÎMPIA TURZII : 3 000 DE TINERI LA CAMPIONATUL CLUBULUI SPORTIV INDUSTRIA SÎRMEI

La Cîmpia Turzii se află în curs de desfășurare campionatul clubului sportiv Industria Sîrmei, organizat în cinstea zilei de 1 Mai. La fazele pe secții și ateliere au participat circa 3 000 de tineri și tinere. Întrecerile au loc la handbal, fotbal, popice, volei, tenis de masă.

În aceeași localitate au fost definitivate planurile de excursii pentru zilele de 30 aprilie — 2 mai în care sînt cuprinși peste 1 500 de tineri. Ei își vor petrece aceste zile la Sovata, Singiorz Băi, la Cheile Turzii și în alte puncte turistice din perimetrul județului.

**Leonida DONCIU**, coresp.

### ● GALAȚI : PE STADIONUL „PORTUL ROȘU" ȘI LA PĂDUREA GÎRBOAVELE..

Orașul Galați cunoaște în aceste zile efervescența caracteristică apropierii zilei de 1 Mai.

În ziua de 30 aprilie, de pildă, pe stadionul Portul roșu, circa 1 200 de tineri și tinere de la școlile sportive nr. 1 și 2, de la cluburile sportive Dunărea, Oțelul, Politehnica și de la asociațiile Ancora și Constructorul vor participa la demonstrații de gimnastică, box, lupte, tenis, precum și la o competiție de fotbal.

Sportivii aceloraș unități sportive vor fi prezenți, în zilele de 1 și 2 mai, la întrecerile ce vor fi organizate în cadrul serbărilor cîmpenești programate în pădurea Gîrboavele și la Hanul Conachi, zone de agrement din apropierea municipiului Galați.

**T. S.**

### ● TURDA : SE INAUGUREAZĂ SALA DE SPORT A MUNICIPIULUI

În municipiul Turda, astăzi se va inaugura — în cinstea zilei de 1 Mai — noua sală de sport. Cu această ocazie va avea loc un interesant program cultural-sportiv, punctat de vizionarea la televizor și apoi comentarea meciului de fotbal România — Ungaria, demonstrații de lupte etc.

În ziua de 1 Mai, în pădurea din apropierea municipiului vor avea loc serbări cîmpenești, manifestații sportive și folclorice. Sînt proiectate, de asemenea, concursuri de orientare turistică, în ziua de 2 mai, în zona din jurul Cheilor Turzii, precum și demonstrații de lupte.

**Petru LAZĂR**, corespondent

### ● PETROȘANI : UN VARIAT PROGRAM SPORTIV

La Petroșani, printre numeroasele competiții sportive ce vor fi organizate în zilele de 30 aprilie, 1 și 2 mai nu vor lipsi tradiționalele întreceri de volei, popice și un campionat de fotbal-fulger, organizate sub egida Consiliului municipal al sindicatelor și dotate cu „Cupa 1 Mai".

Întreceri de handbal, fotbal, volei și popice se vor organiza, în același timp, în localitățile Petrila, Vulcan, Lupeni, Uricani și Aninoasa, cu participarea a peste 500 de tineri și tinere.

Este de notat de asemenea inițiativa organizațiilor de pionieri și U.T.C. și asociațiilor sportive dintr-o serie de întreprinderi și instituții, de a participa la acțiunile turistice și excursii în punctele cele mai pitorești ale Văii Jiului, la cabanele Rusu, Lunca Florii, Vulcan, Straja etc.

**Staicu BĂLOI**, coresp. județean

### ● TURNU SEVERIN : ÎNTRECERI SPORTIVE CU PARTICIPAREA TINERETULUI DIN ÎNTREGUL JUDEȚ

Și în orașul Turnu Severin Ziua de 1 Mai va fi sărbătorită prin mari demonstrații sportive, cu participarea a sute și sute de tineri de pe întregul teritoriu al județului.

Astfel, în ziua de 30 aprilie se vor desfășura întrecerile dotate cu „Cupa primăverii" și rezervată cicliștilor, tuturor categoriilor de clasificare. În aceeași zi, secțiile de lupte, box și judo ale asociației sportive Metalul Tr. Severin se vor deplasa în comuna Ponoarele pentru a susține mai multe demonstrații în fața localnicilor.

În ziua de 1 Mai, la Tr. Severin vor avea loc competiții de fotbal, handbal, volei și tenis de masă. Vor fi prezente cele mai bune echipe din municipiu și din orașele Orșova și Strehaia.

Pentru ziua de 2 mai sînt prevăzute finalele acestor competiții, care sînt dotate cu „Cupa 1 Mai". Tot în ziua de 2 mai, la grădina „Patria" vor avea loc demonstrații de lupte, box și judo, ramuri sportive care se bucură de multă popularitate în rîndul tineretului severinean.

# UN GRANDIOS SPECTACOL CULTURAL-SPORTIV

*„Stafeta aplicativă", mult gustată de tribune, ne-a dezvăluit deosebita agilitate a concurenților în învingerea obstacolelor celor mai grele.*

*(Urmare din pag. 1)*

supra stadionului steagul partidului și drapelul de stat al Republicii Socialiste România. Spectatorii admiră și aclamă îndelung precizia, înalta pricepere a piloților de pe aparatele de zbor.

Într-un splendid efluviu de vigoare și optimism se desfășoară repriza *„Tineretul — prezentă activă în viața patriei"*. El a imaginat preocupările de astăzi ale tinerei generații, hotărîtă să-și dedice puterea de muncă, talentul și avînturile transpunerii în viață a politicii partidului, înfăptuirii cifrelor pline de cutezanță ale noului cincinal. Pentru aceasta militează și se pregătește tinerimea, avînd drept îmbold cuvintele de înaltă apreciere pe care i le-a adresat tovarășul NICOLAE CEAUȘESCU în cuvîntarea rostită la aniversarea semicentenarului U.T.C., păstrînd drept program sacru indicațiile prețioase și sarcinile de mare responsabilitate trasate de către secretarul general al partidului.

Dinspre peluza a II-a își face apariția coloana celor peste 700 de elevi și eleve din școlile Capitalei. Programul lor sugerează AVÎNT și ENERGIE, proprii tineretului nostru studios. Fetele execută, în fața tribunei principale, grațioase exerciții cu eșarfe, bălerii efectuează, din mers, un program cu bastoane, tîrnăcoape și ciocane, simbolizînd legătura indisolubilă dintre învățătură și muncă, orientarea nouă dată de către partid sistemului de instrucțiune din țara noastră.

Și iată-i acum pe cei mici, pe copii, pe pionieri, gingași ca și florile pe care le poartă în coșulețe, frumoși, sănătoși, neastîmpărați ca argintul viu. Demonstrația lor este o feerie reală, o imagine a vieții fericite, lipsite de nori, pe care o trăiesc vlăstarele patriei. Fără îndoială, ne-am iubit totdeauna odraslele, dar abia acum, în anii de după Eliberare, am putut să le ocrotim copilăria de griji, de necazuri, oferindu-le posibilitatea de a se bucura pînă la capăt de ea, transmițîndu-le tot ceea ce a fost mai bun și mai de preț în noi, făcîndu-i nu numai purtătorii, dar și înfăptuitorii năzuințelor și idealurilor noastre cele mai scumpe.

Copiii scriu cu trupurile lor deviza pe gazon : TOT ÎNAINTE !

Magistrale, prin ritm, varietate și sincronizare — demonstrațiile de gimnastică și ștafetele aplicative pe care le-au executat cu brio peste 2200 de tineri. A fost o pledoarie convingătoare pentru mișcare, pentru exercițiul fizic, dătător de sănătate, de putere de muncă. Asemenea forme de propagare a sportului în mase ni se par a avea cea mai mare forță de convingere !

Apariția studenților de la Institutul de educație fizică și sport, transformă, pentru 10 minute, stadionul într-o imensă sală de antrenament și demonstrație. Viitorii profesori de educație fizică, în rîndul cărora se află mulți sportivi de frunte ai țării, susțin în mod strălucit proba pregătirii lor, în fața unei „comisii" alcătuite din zeci de mii de examinatori — spectatorii ! Exercițiile de gimnastică artistică, sportivă, acrobatică se succed în cascade și, cu toată marea lor varietate, care îți fură privirile și ți le poartă dintr-un loc în altul, întrevezi concepția de ansamblu a acestei reprize de desăvîrșită acuratețe regizorală și de execuție.

Ne convingem o dată în plus cît de serios și de exigent este procesul de pregătire în această instituție de învățămînt superior, chemată să asigure mișcării sportive românești, școlilor și universităților cadrele tehnice cu o înaltă calificare profesională.

În final, studenții „construiesc" pe stadion o uriașă piramidă și întregul grup se pune în mișcare, ca o mașină în care toate cele 600 de piese și rotițe funcționează sincronic.

Iubitorii dansului popular, dar — am îndrăzni să spunem — nu numai ei, ci toți îndrăgostiții de frumos, au trăit clipe de încîntare, urmărind formidabila repriză coregrafică, la care și-au dat concursul peste 1800 de dansatori și instrumentiști din ansambluri pionierești și sindicale.

Am privit cu profundă emoție cea mai uriașă horă pe care am fi putut să ne-o închipuim ! Pe nemuritoarea muzică a lui Enescu a fost prezentată o suită de dansuri din toată țara, românești, maghiare, germane, ale altor naționalități, simbolizînd unitatea de monolit a acestui popor în jurul Partidului Comunist Român, a cărui politică o transpune nemijlocit, zi de zi, în faptă.

Pitorescul costumelor, policromia lor, măiestria dansatorilor și a lăutarilor au dat un farmec indescriptibil acestui moment semnificativ, încîntător.

...Toți participanții la marele spectacol cultural-sportiv se adună, apoi, pe stadion într-un final de apoteoză. Minute în șir, interpreții, sportivii și împreună cu ei tribunele aplaudă și aclamă pentru patria noastră scumpă, Republica Socialistă România, pentru Partidul Comunist Român, pentru încercatul lor conducător, iubitul și stimatul nostru tovarăș NICOLAE CEAUȘESCU.

A fost o după-amiază de neuitat, prin care cetățenii Capitalei, sărbătorind ziua de 1 Mai, și-au exprimat hotărîrea nestrămutată de a munci mai bine, mai cu spor, așa cum ne arată PARTIDUL !

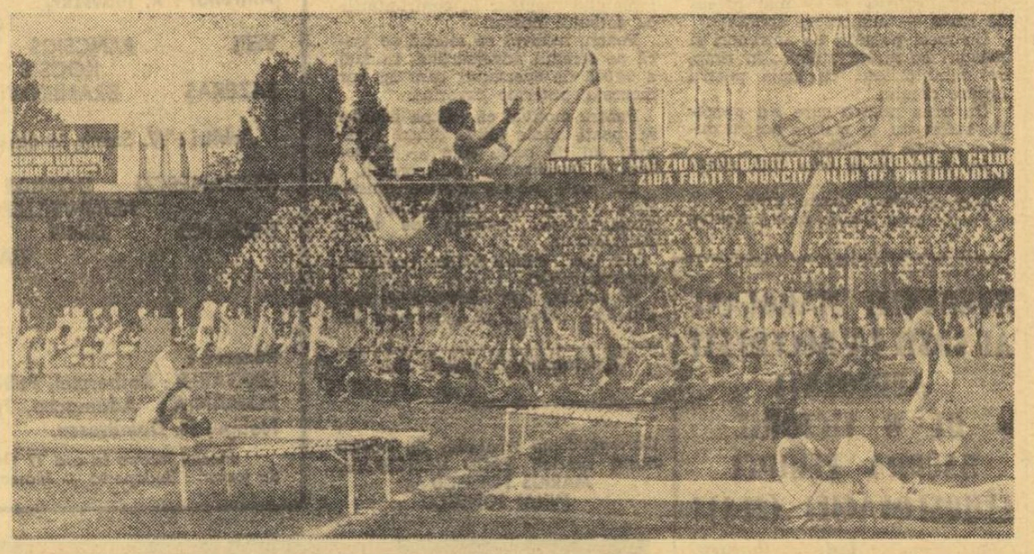

*Exercițiile de gimnastică acrobatică, amețitoare salturi duble și triple, au atestat măiestria și pregătirea studenților Institutului de educație fizică și sport.*

## „CROSUL TINERETULUI"

*(Urmare din pag. 1)*

ila, Dîmbovița, Ilfov, Mehedinți, Satu Mare, Teleorman și municipiul București. Pe data de 29 aprilie este rîndul județelor Galați, Prahova și Sibiu să-și desemneze pe cei mai buni alergători amatori la cros. Cea mai bogată zi este cea de 30 aprilie, cînd vor fi cunoscuți campionii județelor Arad, Argeș, Bihor, Bistrița-Năsăud, Botoșani, Brașov, Buzău Caraș-Severin (la Bocșa), Cluj, Constanța (la Mihail Kogălniceanu), Covasna, Dolj, Gorj, Hunedoara, Ialomița (la Călărași), Iași, Maramureș, Mureș, Olt (la Caracal), Sălaj, Timiș (la Buziaș), Tulcea, Vaslui, Vîlcea, Vrancea. Județele Neamț (la Roman), la 1 Mai, Suceava (la Cîmpulung Moldovenesc) și Harghita, la 2 mai, încheie suita tuturor județelor țării.

Toate întrecerile încep în jurul orei 9, cu o festivitate de deschidere și se încheie în jurul orei 12 cu festivitatea de premiere a cîștigătorilor.

# MANIFESTĂRI SPORTIVE ÎN ORGANIZAREA SECTOARELOR U.T.C. DIN CAPITALĂ

**● Sectorul 2 :**

Pe stadionul Colentina, în ziua de 29 aprilie : meciuri de volei fete și fotbal băieți dotate cu „Cupa 1 Mai". Participă echipe ale liceelor de cultură generală și școlilor profesionale.

**● Sectorul 3 :**

300 de amatori de excursii și drumeție vor pleca pe Valea Prahovei sau vor participa la concursul de orientare turistică din pădurea Pustnicu.

**● Sectorul 4 :**

În ziua de 2 mai, pe stadionul Olimpia, de la ora 9 : aproape 5 000 de tineri vor participa la competiții-fulger de fotbal feminin, handbal (băieți și fete), baschet fete, volei (băieți și fete) și box.

**● Sectorul 8 :**

În ziua de 2 mai, în Parcul copilului, de la ora 10 : o mare serbare cîmpenească susținută de un program cultural-sportiv

**● Comitetul municipal :**

Între 29 aprilie și 2 mai asigură — prin Biroul de turism pentru tineret — participarea a circa 5000 de amatori la excursii în țară și peste hotare

TURNEUL MASCULIN DE BASCHET

# MECIURI VIU DISPUTATE, DAR ȘI CAZURI DE INDISCIPLINĂ

**GALAȚI, 28 (prin telefon, de la corespondentul nostru județean).** Întrecerile primului turneu al celui de al treilea tur al Diviziei masculine A de baschet au continuat, în sala Constructorul din localitate, prin cîteva meciuri deosebit de atractive, între echipe apropiate ca valoare. Din păcate, însă, s-au ivit și cazuri de indisciplină (la jocul Politehnica București—Steaua) care au fost sancționate prompt, tot astfel cum au fost admonestați și arbitrii partidei respective.

Rezultate :

**I.E.F.S. BUCUREȘTI — POLITEHNICA GALAȚI 57—58 (30—33).** Într-o partidă dramatică, în care ambele formații au făcut o mare risipă de energie, victoria a revenit, pe merit, formației gălățene. Gazdele au condus pînă în min. 31, cînd bucureștenii au luat inițiativa. Aceștia domină tactic, dar ratează foarte mult. Într-un final electrizant, gălățenii, încurajați frenetic, remontează diferența de 6 puncte. Cu 47 de secunde înainte de sfîrșit, Răileanu concretizează un contraatac, consfințind o victorie în care nimeni nu mai spera. Au condus bine I. Dinescu și E. Berekmeri.

**POLITEHNICA BUCUREȘTI — STEAUA 67—57 (33—28).** Evoluînd excelent, dominîndu-și clar adversarii sub panouri și prestînd un joc combinativ, în mare viteză, studenții au reușit să învingă pe Steaua, diminuîndu-i acesteia șansele pentru titlu. Cu toate că a beneficiat de aportul întregului colectiv, Steaua nu a reușit decît în primele minute să păstreze un rezultat mai strîns. Meciul a fost presărat, din păcate, cu ieșiri nesportive. Cuplul de arbitri N. Iliescu — Em. Niculescu a condus cu multe scăpări. Menționăm că comisia de disciplină a dispus suspendarea lui Tarău (Steaua) pentru o etapă (injurii aduse arbitrilor) și avertizarea lui Oczelak (Steaua) și Pîrșu (Politehnica) pentru proteste. Avertismente pentru arbitraj neglijent au primit și N. Iliescu și Em. Niculescu.

**DINAMO BUCUREȘTI — UNIVERSITATEA CLUJ 84—68 (37—34).** Clujenii au făcut o partidă bună în compania campionilor care au condus permanent, dar nu au avut decît în final un avans substanțial. Întrecerea a plăcut, oferind faze spectaculoase și, în unele momente, de bun nivel tehnic. La studenți s-a făcut simțită insuficiența rezistenței.

**I.C.H.F.—I.E.F.S. 57—64 (34—30).** Partidă de slab nivel tehnic, cu multe greșeli elementare. I.C.H.F. a avut inițiativa pînă în min. 27, conducînd cu 5—6 puncte diferență. Din acest moment, studenții preiau conducerea și, în continuare, profită de degringolada adversarilor, reușind — fără să strălucească — o victorie în care nu mai sperau. Au arbitrat satisfăcător I. Știrbu și I. Szabo.

**POLITEHNICA CLUJ — „U" TIMIȘOARA 72—92 (28—46).** Într-o partidă pe care au dominat-o de la început, timișorenii, avînd în Czmor, Viciu și Mănăilă trei buni realizatori, au obținut o victorie facilă. Au arbitrat bine P. Marin și I. Dinescu.

**I.C.H.F. — MUREȘUL TG. MUREȘ 94—55 (46—23).**

**UNIVERSITATEA CLUJ — POLITEHNICA GALAȚI 86—77 (38—36).**

**RAPID — STEAUA 43—76 (23—37)**

**DINAMO—POLITEHNICA BUCUREȘTI 75—56 (37—23).**

**MUREȘUL TG. MUREȘ — VOINȚA BUCUREȘTI 73—85 (34—44).**

Programul meciurilor de sîmbătă (între paranteze, rezultatele din turneele anterioare) : **de la ora 9,30 :** I.E.F.S. — Mureșul (76—74, 92—59), Politehnica București — Politehnica Galați (100—74, 97—89) ; **de la ora 15,30 :** Politehnica Cluj — Steaua (50—56, 58—66), Voința — Universitatea Timișoara (59—81, 66—92), Dinamo — Rapid (75—63, 82—66), ICHF — Universitatea Cluj (52—50, 58—63).

**Telemac SIRIOPOL**

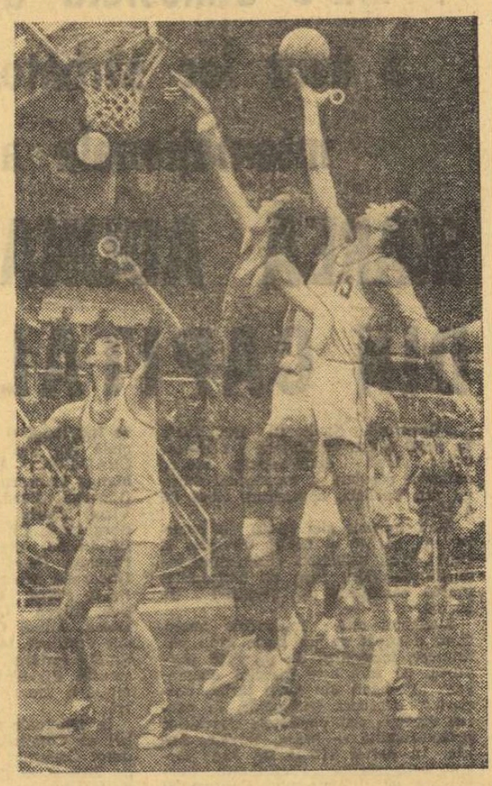

*În meciul de joi seară, duelul dintre giganții de la Politehnica București și cei de la Steaua a fost cîștigat în majoritatea cazurilor de studenți. În imagine, Popa izbutește să recupereze o minge la care rivnea și Oczelak*

## AUTOMOBILIȘTII BUCUREȘTENI LA STARTUL UNUI CONCURS DE ÎNDEMÎNARE

Duminică dimineața se va organiza un concurs de îndeminare pentru automobiliștii bucureșteni. Este vorba de etapa I a campionatului orășenesc (alcătuit din trei etape), deci de prima fază a unei competiții cu caracter de selecție și calificare. De altfel, întrecerea se adresează și piloților consacrați, dar mai ales amatorilor care vor să devină piloți și care, în măsura în care vor dovedi calitățile necesare, vor primi la încheierea campionatului licență de alergători.

Așa cum arată titulatura, concursul constă dintr-o probă de îndeminare (un slalom printre popice) pe un traseu ce va măsura circa 1 km. Locul de disputare nu este (așa cum s-a anunțat inițial) strada Cîmpinei, ci **strada Maior Coravu din apropierea stadionului „23 August"**. Automobiliștii care doresc să participe la această întrecere se pot înscrie și astăzi la filiala A.C.R. București, organizatoarea concursului. Startul, mîine dimineață la ora 10.

## „CUPA ȘCOLII SPORTIVE Nr. 3" LA CICLISM

Activitatea competițională internă la ciclism continuă să țină treaz interesul sportivilor și al iubitorilor acestei discipline. Astfel, mîine, 30 aprilie Șc. Sp. 3 organizează o alergare pe circuitul din B-dul Petricani (cartierul Tei) pentru toate cele cinci categorii de sportivi, urmînd ca duminica viitoare, tot Șc. Sp. 3 să organizeze etapa a doua a acestei competiții pe un traseu tot în circuit însă, de data aceasta, pe „pista" din B-dul Leontin Sălăjean.

Întrecerile de mîine încep la ora 9 și se vor desfășura cu sprinturi la două ture.

*Divizia națională și concursul interjudețean*

# PE OPT STADIOANE ALE ȚĂRII NOI ÎNTRECERI ALE ATLEȚILOR

*Valentina Cioltan (17,34 m la greutate) una din primele atlete care a îndeplinit baremul de participare la J. O.* Foto : D. NEAGU

Cei mai buni atleți din țară din nou în întrecere. Pe trei stadioane ale țării, la București, Brașov și Timișoara, sînt programate cele 9 meciuri din cadrul etapei a doua a diviziei naționale.

**În Capitală,** pe stadionul Republicii (astăzi de la ora 15 și mîine dimineață, de la ora 9) se întîlnesc echipele **Steaua, Rapid** și selecționata **Cluj.** Prima formație, una din candidatele la titlu, pornește cu mari șanse, datorită în special superiorității în probele masculine. Favorită este și formația **Dinamo,** actuala deținătoare a titlului, în „triunghiularul" de la **Brașov,** unde va avea ca adversare reprezentativa orașului gazdă (performera etapei trecute) și echipa **Metalul.** În sfîrșit, la **Timișoara,** se anunță o dispută extrem de echilibrată între atleții selecționatei **Timiș, cei ai C.A.U. și ai județului Argeș.**

Tot la finele acestei săptămîni sînt programate și întreceri în cadrul etapei a doua din concursul interjudețean, zona I și a II-a. Iată programul complet al meciurilor :

ZONA I — BACĂU : Bacău — Suceava — Iași ; BRĂILA : Brăila — Neamț — Ilfov ; BUCUREȘTI : Șc. Sp. A — Constanța — Vîlcea ;

ZONA A II-A : — PLOIEȘTI : Prahova — Dolj — Satu Mare ; TG. MUREȘ : Mureș — Sibiu — Caraș Severin ; ARAD : Arad — Maramureș — Bihor

## IN PRIMA ETAPĂ A „CUPEI ROMÂNIEI" LA OINĂ

Prima etapă, pe orașe și județe, a „Cupei României" la oină a luat sfîrșit. Iată cîteva aspecte culese de-a lungul întrecerilor preliminarii.

● Comisia de specialitate a județului Neamț, cu sprijinul celorlalți factori interesați, a reușit să atragă la startul competiției cele mai multe echipe : 29. În clasamentul participărilor urmează județele Bistrița — Năsăud cu 16 formații și Constanța cu 10 echipe.

● În contrast se află comisiile de resort din județele Satu Mare, Buzău și Brăila care au înscris în concurs doar cîte 4 echipe. Ba mai mult, în județul Gorj n-a avut loc nici un joc în cadrul actualei ediții a „Cupei României". Oare în această parte a țării nu există oiniști ?

● Ca urmare a pasiunii prof. Constantin Cîrjan, fost jucător de oină, echipa Chimia Tr. Măgurele, alcătuită în majoritate din elevi ai Școlii profesionale din localitate, a reușit frumoasa performanță de a se califica în faza de zonă, programată la mijlocul lunii viitoare pe terenul din Tîrgoviște.

● La jocurile zonale și finala pe țară se așteaptă o participare, mai numeroasă ca în ceilalți ani a echipelor sătești, grație ajutorului material consistent acordat ciniștilor din mediul rural de către U.J.C.A.P.

Campionatul feminin de handbal, divizia A

# LA CLUJ, DERBYUL CODAȘELOR „U" — CONFECȚIA

Astăzi și mîine se dispută etapa a XX-a a campionatului feminin de handbal, Divizia A. Sînt programate meciuri importante — derby-uri — îndeosebi pentru lămurirea situației formațiilor care luptă pentru evitarea retrogradării. Partidele de la București, dintre Rapid și I.E.F.S., și de la Cluj, dintre Universitatea și Confecția, sînt în măsură să ne ofere — prin rezultatele lor — indicii asupra formațiilor care au șanse de a supraviețui acestei dure dispute.

Deși situația în fruntea clasamentului este clară — Universitatea Timișoara are acum 5 puncte avans și șanse multiple de a izbîndi — meciurile de la Brașov (Rulmentul — „U" București) și Timișoara (Universitatea — Mureșul) mai pot oferi, totuși, surprize...

**CLASAMENTUL**

| | | | | | | |
|---|---|---|---|---|---|---|
| 1. „U" TIM. | 19 | 18 | 0 | 1 | 303—171 | 36 |
| 2. „U" Buc. | 19 | 15 | 1 | 3 | 265—199 | 31 |
| 3. I.E.F.S. | 19 | 11 | 2 | 6 | 219—192 | 24 |
| 4. Textila | 19 | 8 | 2 | 9 | 209—228 | 18 |
| 5. Mureșul | 19 | 7 | 2 | 10 | 206—217 | 16 |
| 6. Rulmentul | 19 | 7 | 2 | 10 | 237—278 | 16 |
| 7. Voința | 19 | 7 | 1 | 11 | 177—208 | 15 |
| 8. Rapid | 19 | 5 | 3 | 11 | 191—209 | 13 |
| 9. Confecția | 19 | 4 | 3 | 12 | 208—239 | 11 |
| 10. „U" Cluj | 19 | 4 | 2 | 13 | 207—281 | 10 |

**PROGRAMUL ETAPEI A XX-A**

Sîmbătă : Rapid București — I.E.F.S. (teren Giulești, ora 17,30) ; Duminică : Rulmentul Brașov — Universitatea București ; Textila Buhuși — Voința Odorhei ; Universitatea Timișoara — Mureșul Tg. Mureș ; Universitatea Cluj — Confecția București.

Etapa a XXI-a se dispută la 4 mai.

## SECERIȘ READUS PE HIPODROM

Una din piesele „trioletului de aur" consemnat de hipismul nostru în materie de trap, a revenit pe hipodrom. Este vorba de Seceriș, care, după un an de montă, a reintrat în perimetrul sportului de performanță, sub conducerea antrenorului său Mircea Ștefănescu. Seceriș va urma un program de pregătire special, luînd startul în 2—3 probe, cu obiectivul principal de a ne reprezenta la mitingul internațional de trap care se va desfășura la Moscova, la sfîrșitul lunii iulie. La acest miting, alături de reprezentanții crescătoriei noastre au mai fost invitați produși din Ungaria, R.D.G. și Iugoslavia, adică țări din lagărul socialist, cu o veche tradiție în creșterea calului trăpaș. Seceriș va face deplasarea împreună cu alte cinci exemplare încă nedesemnate. S-ar putea să mai fie recuperat în acest scop și Talion, ceea ce ar aduce, desigur, un substanțial aport valoric lotului nostru reprezentativ. Cît privește pe Talaz, din nefericire, acest as al parcursurilor de viteză nu mai poate fi folosit, deoarece starea picioarelor sale este precară în cadrul mitingului de la Moscova se vor disputa : o probă de fond pe 2400 metri, cursă după record, cu start de 1,24 și la fiecare secundă sub acest timp concurenții vor fi penalizați cu 20 de metri ; o alergare de viteză împărțită în trei serii, pe 1600 metri ; încă o probă de fond pe 3200 metri și un premiu de consolare pentru elementele necîștigătoare în probele mai sus menționate

După cum se vede, mitingul internațional este destul de dificil față de posibilitățile actuale ale trăpașilor noștri, dar obiectivele, odată cunoscute, sperăm că strădaniile antrenorilor depuse pentru ameliorarea valorii elementelor selecționabile vor dobîndi pînă la urmă rezultate satisfăcătoare.

**Niddy DUMITRESCU**

# AZI, A 11-a ÎNTÎLNIRE
# UNGARIA — ROMÂNIA

## fotbal

## PE „NEPSTADION" DIN BUDAPESTA

(Urmare din pag. 1)

**Dumitru, Dinu, Iordănescu, Deleanu** au aflat-o doar din cărți, din lectură, evoluția ei însemnînd în istoria fotbalului românesc un neîntrerupt marș spre vîrful soccerului mondial, atestat, printre altele, și de calificarea — după o absență de 30 de ani, în turneul final al campionatului mondial de fotbal (unde adversarii noștri de azi nu s-au calificat).

Este adevărat că jucătorii români vor avea de luptat și cu acest incomod adversar care se cheamă „teren advers", dar nu este mai puțin adevărat că în bagajul de viață, de experiență, al tinerei noastre reprezentative se află precedentele unor jocuri în deplasare care au însemnat tot atîtea remarcabile afirmări. Gîndiți-vă la traseul **Londra—Atena—Lausanne—Guadalajara**.

Este incontestabil că absența celor doi titulari, **Dobrin** și **Dumitrache** a pus dificile probleme antrenorului **Angelo Niculescu**. Din fericire însă, tocmai în această perioadă s-a afirmat într-o formă foarte bună arădeanul **Domide**, un jucător de real talent care bate de multă vreme la poarta marii consacrări.

Și mai este un argument important, care nu poate fi eludat în nici un caz înaintea unui examen ca cel de astăzi : în ultimii ani s-a format o adevărată și puternică echipă a României pentru că s-a dezvoltat și s-a cimentat un puternic spirit de echipă. Un puternic liant moral între jucători a sudat forța colectivă care a reușit să-i impună în fotbalul internațional.

Ce aduce oarecum particular jocul de astăzi ?

Dornică, firește, să-și asigure o zestre înaintea partidei retur de la București, reprezentativa maghiară mizează foarte mult pe cartea atacului. Așa se și explică folosirea a cinci înaintași de mescrie : **Fazekas, Branikovits, Dunai II, Zambo** și **Kocsis**. De asemenea, startul impetuos luat de echipa maghiară în toate jocurile sale de antrenament dovedește intenția antrenorului **Illovszky** de a începe meciul pe „Nepstadion" printr-un șoc de viteză, de forță, implicit printr-un șoc psihologic.

*Aspect de la antrenamentul fotbaliștilor noștri. Răducanu la lucru, sub tirul căpitanului echipei, Lucescu.*
Telefoto : M.T.I. — AGERPRES

În fața acestor cunoscute date ale problemei, fotbaliștii noștri trebuie să joace organizat, să fie calmi, să-și păstreze luciditatea în momentele de cumpănă ale partidei și, mai ales, (aici îl citățm pe antrenorul **Angelo Niculescu**) „să aibă curaj, să joace cu mult curaj !"

## PALMARESE, SPICUIRI DIN REGULAMENTUL CAMPIONATULUI EUROPEI

● **ÎNTÎLNIREA DE LA BUDAPESTA** este a 460-a din palmaresul echipei Ungariei și a 240-a din cel al României. Bilanțul general de pînă acum :

Ungaria
459 256 91 112 1224—742 (65,6%)
România
239 103 49 87 417—412 (52,3%)

(Procentajele sînt calculate după punctele acumulate din maximum posibil, socotind 2 puncte pentru victorie și unul pentru nul).

● **PALMARESUL JOCURILOR UNGARIA—ROMÂNIA** este favorabil echipei maghiare : 9 victorii și un meci nul, cu un golaveraj de 38—8, în 10 partide disputate. Ultimul joc a avut loc în 1958, la București, unde Ungaria a cîștigat greu cu 2—1 asupra unei echipe rămasă în 10 jucători (Dinulescu a fost eliminat). De atunci însă, raportul de forțe s-a schimbat.

● **CAMPIONATUL EUROPEI**, în cadrul căruia se joacă meciul de azi, se organizează între două campionate mondiale. El are trei faze : **turul eliminatoriu** (pe grupe preliminare), **sferturile de finală și turneul final** (semifinale și finală), organizat într-una din țările calificate.

● **JOCURILE POT FI ORGANIZATE** fie la lumina zilei, fie la lumina reflectoarelor.

● **SFERTURILE DE FINALĂ** se dispută tur-retur eliminatoriu.

● **CRITERIILE DE CALIFICARE** După două jocuri se califică **echipa care a marcat cele mai multe goluri.** În caz de egalitate de goluri sau de două rezultate nule, **se dispută un al treilea meci**, pe teren neutru sau, în caz de acord comun, pe terenul uneia din cele două echipe. Dacă egalitatea persistă, atunci acest **al 3-lea joc va fi prelungit**, iar dacă nici așa echipele nu se vor departaja, atunci **se recurge la tragerea la sorți.**

● **13 JUCĂTORI DIN 18.** În timpul partidelor pot fi schimbați 2 jucători cu rezerve din cele 5 trecute pe foaia de arbitraj, înainte de începerea jocului.

● **SUSPENDAREA UNUI JUCĂTOR** pentru o abatere comisă la unul din aceste jocuri, este valabilă pentru toate competițiile organizate de U.E.F.A., dar nu și în competițiile naționale, decît dacă federația respectivă decide altfel. Invers, un jucător suspendat în campionatul național respectiv poate participa la jocurile organizate sub egida U.E.F.A.

● **RETURUL „SFERTURILOR"** va avea loc (așa a stabilit U.E.F.A.) la 13 sau 14 mai, după cum vor alege federațiile respective. Al doilea meci România—Ungaria este programat la 14 mai la București.

## CONFESIUNE...

Sîmbătă, pe „Nepstadion" !...

Da, trebuie s-o recunoaștem, din nou fotbalul ne va sugruma respirațiile și ne va amenința cardiac.

În copilărie, mi-aduc aminte, erau Juventus, Venus, Ripensia. Și zeii tinereții mele. Petea Vîlcov, pe care îl iubeam mai mult decît pe fratele meu, David — „il Dio", cu plonjoanele lui de vis. Și dansul lent al fachirului Cotormani și șutul care destrăma plasa al lui Dobai și alergarea de ponei a lui Bindea.

Dar cîte nu erau în copilăria mea. Și meciul cu Italia și meciul cu Anglia de la București și Cupele Balcanice, în care învingeam fugoslavia cu 5—0.

Au trecut anii ! Federațiile de fotbal sînt mai numeroase decît țările înscrise la O.N.U Campionatul mondial din Mexic a fost urmărit de un miliard de spectatori, telespectatori și radioascultători.

Oamenii iubesc fotbalul. În ziua în care el nu s-ar mai juca, totul ar încremeni, ca în povestea vrăjitorului nebun. Dar, așa ceva nu se poate întîmpla. Numai dacă nu cumva pămîntul nu s-ar mai roti și soarele ar obosi să ne privească. Dar altfel, imposibil..

Toți cei care am făcut sau nu sport de performanță, cînd vrem să ne relaxăm, privim sau jucăm fotbal. La munte sau la mare, pe zgură, iarbă sau zăpadă, în toate anotimpurile.

Da, avea dreptate Camil Petrescu cînd spunea că stadionul e mai presus de teatru, prin dinamism și neprevăzut. Și prin forța lui de a strînge laolaltă, ca în misterele Evului Mediu, zeci de mii de credincioși.

Da, acum înțeleg de ce scriitorii își distrug stilourile la fazele imposibile, „incredibile", ale duminicii fotbalistice.

Sigur, nu există pe pămînt un templu mai măreț al sportului ca Maracana. Dar orice stadion e o Maracana și orice meci o finală de campionat mondial. Și nici un meci nu seamănă cu altul, căci, așa cum spunea Sadoveanu, nici chiar o partidă de șah nu reamintește pe cealaltă.

Așadar, sîmbătă pe „Nepstadion". După Mexico, asaltăm Europa !...

Oamenii vor suferi și se vor bucura. Altfel nu se poate !... De cînd lumea și pentru totdeauna acest „homo ludens" se va bucura de rotundul mingii de fotbal.

De ce ? Fiindcă mingea seamănă globului pe care trăim, fiindcă ea e în continuă mișcare și în plin mister !...

**Virgil LUDU**

# INAINTEA UNUI MECI DE MARE TENSIUNE

## ÎN TABĂRA „TRICOLORILOR" DOMNEȘTE CALMUL

**● Dinu nu mai prezintă o incertitudine ● Între antrenamente, plimbări și vizite ● Răducanu zîmbește doar... ● 10 000 de turiști români alături de echipă**

Aici, în frumoasa capitală a Ungariei, împărțită de bătrînul Dunăriu în două așezări cu nume diferite, vremea s-a schimbat aproape radical față de aspectul ultimelor zile. Norii amenințători de ploaie au dispărut și cerul este aproape senin. În schimb, bate vîntul, pe alocuri destul de puternic, și temperatura este încă scăzută, mai ales către după-amiază. Asta în contrast din ce în ce mai evident cu atmosfera tot mai fierbinte dinaintea meciului, atmosferă care începe să devină atotstăpînitoare în viața orașului, cu cît se apropie ora confruntării de pe „Nepstadion".

În tabăra „tricolorilor" de pe Insula Margareta — izolată oarecum de tumultul general creat în jurul marelui eveniment fotbalistic al sezonului — domnește un calm, am spune, nu numai de circumstanță.

Toți jucătorii se simt bine și activitatea în cadrul delegației noastre s-a desfășurat potrivit programului stabilit de antrenorul Angelo Niculescu.

În dimineața zilei de ieri, de pildă, începînd de la orele 9 (ora Bucureștiului) a avut loc ultima ședință de pregătire înaintea jocului. De fapt un antrenament-înviorare pe aleile parcului din împrejurimile Grand-Hotelului. Au participat toți cei 17 componenți ai lotului, **Dinu**, care înaintea antrenamentului de joi după-amiază de

*DUMITRU*

pe „Nepstadion", acuza o ușoară jenă la tendonul piciorului drept, a manifestat de astă dată o stare fiziologică normală și o bună dispoziție, spulberînd astfel și cea mai mică incertitudine în privința folosirii lui alături de **Lupescu**, în centrul dispozitivului defensiv al echipei.

În cursul programului de înviorare de dimineață, program urmărit cu interes și curiozitate de un mare număr de turiști în vizită pe Insula Margareta, fotbaliștii noștri au efectuat timp de aproape 30 de minute alergări ușoare și în regim de intensitate medie, gimnastică specifică și jocuri dinamice fără balon.

După antrenament și baie, lotul reprezentativ a efectuat timp de două ore și jumătate, pînă aproape de ora mesei prînzului o plimbare prin Budapesta, vizitînd principalele obiective cultural-istorice ale orașului.

În timpul prînzului lotul nostru a primit la Grand Hotel vizita ambasadorului României la Budapesta, tov. I. Cotoț, care s-a întreținut cu jucătorii, urîndu-le succes.

Programul zilei de vineri a cuprins în continuare, după dejun și odihnă, vizionarea la ora meciului de sîmbătă (17, ora Budapestei) a unui film italian în premieră „Invitație la o ceașcă de cafea".

Sîmbătă, în programul dimineții este prevăzută o nouă plimbare pe Insula Margareta și ședința tehnică în vederea meciului. Iar după-amiază, cu începere de la orele 17 (18, ora Bucureștiului)...

În legătură cu partida de sîmbătă după-amiază de pe „Nepstadion", jucătorii noștri păstrează aproape fără excepție o deosebită rezervă. Chiar și **Răducanu** de obicei foarte exuberant și amator de poante, de astă dată zîmbește fermecător la orice întrebare și numai atît.

Explicația unei asemenea atitudini trebuie căutată înainte de toate în particularitățile unei stări de start care precede o partidă de mare tensiune și mare importanță. Că așa este o dovedește însăși interesul enorm pe care-l suscită acest meci în capitala Ungariei, meci la care și-a anunțat participarea însuși secretarul general al Partidului Muncitoresc-Țărănesc, tov. **Janos Kadar.**

La ora cînd telefonez, pe străzile Budapestei pot fi întîlnite grupuri mari de turiști români veniți cu trenul, cu autobuzele sau cu autoturisme, anunțînd o cifră în jur de aproximativ 10 000 de suporteri. Așadar, o galerie foarte puternică care va fi alături de „tricolori" în prima manșă a marii încercări de a păși în semifinalele campionatului european.

## „ATACUL PRIN EXCELENȚĂ" — cuvîntul de ordine al antrenorului Illovszky

**● Branikovits a cîștigat duelul cu Bene ● Geczi — preferat lui Rothermel ● „Riscăm totul acum pentru a juca calm la 14 mai, la București"**

Starea de relativă agitație care a domnit în această săptămînă în tabăra de pregătire a echipei ungare de la Esztergom a încetat azi dimineață cînd — în cursul unei scurte conferințe de presă care a avut loc la hotelul „Volan" — antrenorul **Rudolf Illovszky** a anunțat încheierea pregătirilor propriu-zise și a făcut primele precizări în legătură cu alcătuirea formației.

De altfel, ziarele budapestane au încheiat și ele discuțiile asupra diverselor formule de echipă, asupra „scheletului Ujpest sau Ferencvaros" și astăzi comentatorii locali sînt unanim de acord că **Illovszky** a procedat bine, adoptînd ca principii de bază în alcătuirea echipei două elemente :

**1. forma actuală a jucătorilor**
**2. capacitatea acestora de a răspunde tacticii alese de el și care este atacul prin excelență.**

Cele mai multe semne de întrebare au fost lichidate joi seara după un nou meci de antrenament cu echipa Vasas Esztergom și în care **Illovszky** a verificat ultimele formule. Acest meci s-a încheiat cu scorul de 3—0 pentru selecționată și cum toate cele trei goluri au fost înscrise de **Branikovits**, acesta a tranșat duelul său cu **Bene**, cîștigîndu-și astfel locul în atac.

Fiind în formă foarte bună, **Branikovits** a contribuit și la titularizarea lui **Fazekaș** cu care a făcut excelente combinații pe aripă, ceea ce a dus la scoaterea din discuție a coechipierului lui **Branikovits**, de la Ferencvaros, **Szöke.**

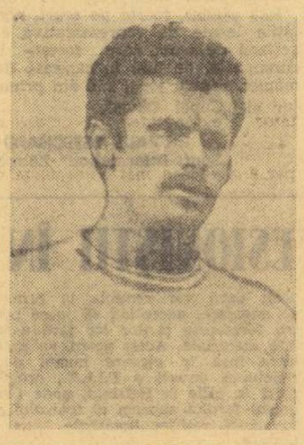

*PANCSICS*

Ca element nou vom reține că **Illovszky** nu este ofensiv numai în declarații, ci și în acțiunile practice pentru că el a jucat cu **Kocsis** atacant central într-o formulă de cinci. Adică ! **Fazekaș — Branikovits — Kocsis — Dunai II — Zambo.**

Pentru linia de mijloc, **Illovszky** a titularizat fără rețineri pe **Szücs** și pe **Balint**, explicînd că în această formulă riscul de a juca cu cinci oameni în față este diminuat prin faptul că **Balint**, spre deosebire de **Szücs**, este un jucător cu mai mari înclinații defensive.

În ceea ce privește portarul, s-a anunțat alegerea lui **Geczi**, singurul semn de întrebarea constituindu-l linia de fundași în care s-ar putea ca pînă la urmă să apară **Fabian.**

L-am întrebat pe **Illovszky** de ce are încă această ezitare de ultim moment, referitor la linia de fundași și mi-a răspuns :

**„Ezitarea mea în alegerea fundașilor este firească în condițiile în care și Angelo Niculescu este încă ezitant în desemnarea liniei de atac".**

L-am întrebat încă o dată pe **Illovszky** dacă prevede, absolut convins, să mizeze sîmbătă totul pe atac, așa cum declară ziarele. Și dacă o linie de fundași de trei oameni nu i se pare riscantă în condițiile actuale cînd în fotbal principiul cu patru fundași reprezintă o lege absolută.

**Illovszky** a spus zîmbind :

**„Este un meci în care trebuie să riscăm totul pentru a obține calificarea aici, pe teren propriu. Numai atacînd continuu putem realiza avantajul decisiv care să ne permită să jucăm la 14 mai, la București, un meci calm".**

## PRONOSTICUL NOSTRU LA CONCURSUL PRONOSPORT DIN 30 APRILIE

| | |
|---|---|
| I. Ceahlăul P. Neamț — Portul Constanța | x |
| II. Chimia Rm. Vîlcea — Metalul Tîrgoviște | 1 |
| III. Dunărea Giurgiu — S. N. Oltenița | 1 |
| IV. Poiana Cîmpina — Sportul studențesc Buc. | 1, x, 2 |
| V. Știința Bacău — Politehnica Galați | 1, x |
| VI. Olimpia Satu Mare — Electroputere Craiova | 1 |
| VII. Olimpia Oradea — Corvinul Hunedoara | 1, x |
| VIII. Gloria Bistrița — Politehnica Timișoara | 1 |
| IX. Catania — Lazio | 1 |
| X. Foggia — Genoa | x |
| XI. Livorno — Perugia | 1 |
| XII. Reggiana — Palermo | 1, x |
| XIII. Sorrento — Brescia | 1, x |

## Răspunde Ion Poștașu

**NICU LUPU, CONSTANȚA. „Nu înțeleg de ce, din moment ce, la volei, pentru o victorie se acordă două puncte, iar pentru înfrîngere un punct, Penicilina Iași a apărut în clasament cu un punct mai puțin, 39 în loc de 40. Oare pentru echipa din Iași există alte criterii de apreciere ? Consider că este o gravă greșeală — o defavorizare a unei echipe provinciale, — din partea celor care alcătuiesc clasamentele".** Poate că vă gîndiți chiar la un „complot ?! Înainte de a face proces de intenții, ar fi fost mai bine să răsfoiți regulamentul. Ați fi văzut atunci că numai la înfrîngerile survenite pe terenul de joc, se acordă un punct. În cazul, însă, cînd o echipă pierde prin neprezentare — și așa s-au petrecut lucrurile în meciul Rapid — Penicilina — NU I SE ACORDĂ NICI UN PUNCT. În cel mai rău caz, regulamentul are ce are cu Penicilina, nu noi !

**D. R. CRAIOVA. „Vreau să aflu cine este jucătorul craiovean, din cauza căruia Universitatea a primit primul gol, în meciul cu Rapid. Buhoiu spunea că Deselnicu a fost cel care a „oferit" golul lui M. Stelian, iar „Sportul" afirmă că această gravă greșeală a fost săvîrșită de Sameș. Vreau să știu. ADEVARUL".** Tomul dv. este atît de amenințător, încît mă întreb dacă e bine să vă spun adevărul ! Vă spun, totuși, a cui a fost greșeala : a lui Sameș. Dar îmi promiteți că nu-i faceți nimic ?

**FLORIN NICOLA, CRAIOVA. „Va primi Oblemenco distincția respectivă, din partea federației, în cazul cînd ar fi pe primul loc în clasamentul golgeterilor, însă cu mai puțin de 20 de goluri înscrise ?**

**Cred că ar trebui să se țină seama de faptul că Oblemenco, fiind accidentat, nu a putut juca în foarte multe etape".** Ce-aș putea să vă răspund ? În primul rînd, că mai sînt 8 etape în campionatul diviziei A, astfel că un adevărat „tunar" ar trebui să ajungă de la cele 13 goluri înscrise pînă acum, la cifra de 20, cu care ar satisface pretențiile — să recunoaștem, de loc exagerate — ale federației. Cît privește... rabatul de care ar trebui să beneficieze Oblemenco, din cauză că în cîteva etape a stat pe tușă, nu cred. În orice caz, că e bine să fie pus în discuție, de pe acum. În baza

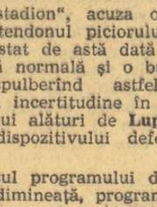

lui, Oblemenco nu mai marchează nici un gol. Iar dv., craiovenilor, nu vă convine o asemenea perspectivă.

**GHEORGHE CIUBAREC, ISVOARELE SUCEVII. 1).** Cîntărețul Dan Spătaru a fost fotbalist de performanță. El a jucat în divizia B, la Sportul studențesc (Știința, cum se numea pe-atunci). 2). La 5 mai, atît dv. cît și Tătaru împliniți vîrsta de 24 de ani. Mulți înainte și, în ceea ce îl privește pe Tătaru, un loc în echipa națională. (Sper că nu v-a supărat faptul că nu v-am făcut și dv. aceeași urare !). 3). Primii pași în activitatea sportivă, Ilie Năstase nu i-a

făcut pe courts-urile de tenis, ci pe terenurile de fotbal. A jucat în echipa de juniori a Stelei.

**FLORIN SABĂU și BENIAMIN KISS, ORADEA. 1). „Dacă un jucător, executînd o repunere a mingii în joc, de la margine (un aut de tușă, cu alte cuvinte), trimite mingea direct în poartă, ce se întîmplă ?".** Nimic grav. Dacă balonul intră direct în poarta adversă, fără să mai fi fost atins de nici un jucător, ne găsim în fața unui banal aut de poartă. Dacă, în aceleași condițiuni, mingea este expediată în propria poartă, vom asista la executarea unei lovituri de colț (corner).

**VALERIU DAMIAN, COMUNA VULTURI. 1). „Eu susțin sus și tare că Naghi, de la A.S.A. Tîrgu Mureș, este fostul jucător al echipelor Dinamo Pitești și Dinamo București".** Dacă nu sînteți crezut, aveți și mărturia mea ! 2). Din păcate, în problema Czako, mă văd obligat să vă contrazic și eu, nu numai prietenii dv. Fundașul echipei din Tîrgu Mureș n-a jucat niciodată la U.T.A. L-ați confundat cu celălalt Czako, care joacă acum la Vagonul.

**FRANCISC RACZ, ZALĂU.** În sferturile de finală ale turneului olimpic de la Tokio (1964), echipa Ungariei a învins selecționata țării noastre cu 2—0 (1—0).

**D. L. BUZĂU. „Sînt un suporter pasionat al echipei Petrolul, căreia îi dedic poezia alăturată. Vreau să cunosc și părerea dv.". Cereți-mi orice, în afară de acest lucru !**

Ilustrații : N. CLAUDIU

## UNDE MERGEM ?

### SÎMBĂTĂ

ATLETISM: **Stadionul Republicii**, de la ora 15,15: întreceri în cadrul diviziei A.

BOX: **Sala clubului Grivița Roșie**, de la ora 18,30: semifinalele campionatului municipal pentru seniori.

FOTBAL: **Stadionul Dinamo**, ora 14,30: Lotul olimpic — Dinamo ; **teren Laromet**, ora 15: Tehnometal — Autobuzul (Divizia C).

GIMNASTICĂ: **Sala Floreasca**, de la ora 17: România — Canada (fem.) — exerciții libere alese.

HANDBAL: **Teren Giulești**, ora 17,30: Rapid București — I.E.F.S. (A, f).

VOLEI: **Teren Voința**, ora 16: Voința Buc. — Locomotiva Buc. (m. B); **teren Facultatea de Drept**, ora 16: Medicina Buc. — Electra Buc. (m. B).

### DUMINICĂ

ATLETISM: **Stadionul Republicii**, de la ora 9: întreceri în cadrul diviziei A.

CICLISM: **Bulevardul Petricani** (cartierul Tei), ora 9: alergări pe circuit pentru toate cele 5 categorii de sportivi.

FOTBAL: **Teren Metalul**, ora 17: Metalul București — Metalul Plopeni (Divizia B); **teren Progresul**, ora 17: Progresul București—C.F.R. Pașcani (Divizia B); **teren F.R.B.**, ora 11: Mașini-unelte București — Unirea Tr. Buc. (Divizia C); **teren T.M.B.**, ora 11: T.M.B. — Laromet Buc. (Divizia C); **teren Electronica**, ora 11: Electronica — Sirena (Divizia C); **teren Dinamo**, ora 11: Dinamo Obor — Voința (Divizia C).

RUGBY: **Stadionul Giulești**, ora 17: România — Maroc („Cupa F.I.R.A.").

VOLEI: **Teren Progresul**, de la ora 9,30: Progresul Buc. — Flacăra roșie Buc. (f.B.), I.T.B. — Viitorul Buc. (f.B); **teren Spartac**, ora 10: Spartac Buc. — Orizontul Bacău (f.B); **teren Farma**, ora 10: Confecția Buc. — Voința Constanța (f.B); **teren Facultatea de Drept**, ora 10: Universitatea Buc. — Politehnica Galați (f.B).

## PE MICUL ECRAN

SÎMBĂTĂ 29 APRILIE, ORA 17,50: FOTBAL — Ungaria — România (sferturile de finală ale „Campionatului Europei"), transmisie directă de la Budapesta.

DUMINICĂ 30 APRILIE, ORA 14: LUPTE LIBERE (campionatele europene) — înregistrare de la Katowice; ora 14.45: FOTBAL — Anglia — R.F. a Germaniei (sferturile de finală ale „Campionatului Europei" — înregistrare de la Londra).

LUNI 1 MAI, ORA 12: LUPTE GRECO-ROMANE (campionatele europene) — înregistrare de la Katowice; ORA 12.45 — RUGBI: România — Maroc („Cupa Națiunilor"); ORA 14.15 — HANDBAL — Spartak Kiev — S.K. Leipzig (finala „Cupei campionilor europeni" pentru echipele feminine) — repriza a II-a, transmisie de la Bratislava.

MARȚI 2 MAI, ORA 12: CĂLĂRIE — Probe de sărituri din cadrul concursului internațional de la Bratislava (înregistrare); ORA 12.45: FOTBAL — U.R.S.S. — Peru (înregistrare de la Kiev).

MIERCURI 3 MAI, ORA 17: FOTBAL — Rapid — Steaua (Divizia A) — transmisie directă de la stadionul „23 August".

### IN ATENȚIA CLUBURILOR ȘI ASOCIAȚIILOR SPORTIVE DIN CAPITALA

Cota de bilete pentru jocul de fotbal ROMÂNIA—UNGARIA din 14 Mai 1972 și Serbarea polisportivă, Turneul internațional de fotbal feminin de pe Stadionul Dinamo din 1 și 2 Mai 1972, poate fi ridicată în zilele de 29—30 aprilie de la C.M.B.E.F.S. din str. Biserica Amzei nr. 6.

## LOTO — PRONOSPORT

**V-AȚI DEPUS BULETINELE LA PRONOSPORT ?**

Programul concursului Pronosport nr. 18 de duminică 30 aprilie 1972, este alcătuit din : 8 meciuri din campionatul categoriei B de fotbal din țara noastră și din 5 întîlniri din campionatul italian.

Atractivitatea disputelor, dîrzenia, spectaculozitatea și neașteptatele răsturnări de rezultat care pot surveni, sînt numai cîteva dintre atributele pasionantelor dispute sportive, urmărite cu mare interes și emoție de participanții concursurilor Pronosport din țara noastră.

Pentru a veni în sprijinul celor care nu și-au depus încă buletinele, publicăm mai jos programul acestui interesant concurs tinînd cont că astăzi este ULTIMA ZI pentru fixarea pronosticurilor : I : Ceahlăul Piatra Neamț — Portul Constanța ; II : Chimia Rm. Vîlcea — Metalul Tîrgoviște ; III : Dunărea Giurgiu — Șantierul Naval Oltenița ; IV : Poiana Cîmpina — Sportul Studențesc ; V : Știința Bacău — Politehnica Galați ; VI : Olimpia Satu-Mare — Electroputere Craiova ; VII : Olimpia Oradea — Corvinul Hunedoara ; VIII : Gloria Bistrița — Politehnica Timișoara ; IX : Catania — Lazio ; X : Foggia — Genoa ; XI : Livorno — Perugia ; XII : Reggiana — Palermo ; XIII : Sorrento — Brescia.

**LOTO**

**NUMERELE EXTRASE LA TRAGEREA DIN 28 APRILIE 1972**

FOND GENERAL DE CIȘTIGURI : 1.296.080 lei

EXTRAGEREA I : 39 44 66 10 50 90 17 42 20

Fond de cîștiguri : 607.513 lei.

EXTRAGEREA a II-a : 70 46 83 13 24 47 85

Fond de cîștiguri : 638.567 lei.

Plata cîștigurilor va începe în Capitală de la 6 mai pînă la 12 iunie ; în țară de la 10 mai pînă la 16 iunie 1972 inclusiv.

Rubrică redactată de LOTO-PRONOSPORT

# sportul în lume

## TURNEUL DE TENIS DE LA ROMA
## SUB SEMNUL PLOII ŞI AL... NEPREVĂZUTULUI

ROMA 28. — A 29-a ediție a a campionatelor internaționale de tenis ale Italiei continuă, pe terenurile din „Foro Italico", cu dese întreruperi, cauzate de ploile căzute din abundență în aceste zile, în întreaga peninsulă.

Întrecerile din cadrul probei de simplu masculin avansează sub semnul „dispariției" unora dintre favoriți. Astfel — după eliminarea unor capi de serie ca Smith, Gorman, Țiriac, Connors sau Gimeno — ieri a mai trecut în rîndul învinșilor și francezul **Pierre Barthes**, eliminat de australianul **B. Phillips Moore** cu 4—6, 7—6, 6—3.

In alte meciuri din optimile de finală, cehoslovacul **Jan Kodes** l-a învins pe spaniolul **Juan Gisbert** cu 6—4, 4—6, 6—3. Tînărul tenisman francez **Jean-Loup Rouyer** (învingătorul lui Smith) s-a calificat și el pentru sferturile de finală, dispunînd de italianul **Di Matteo** cu 6—1, 6—0.

Programul întîlnirilor din „sferturi", care au loc sîmbătă și duminică, opune următoarele perechi de competitori : **Năstase — Pattison, Kodes — Bertolucci, Metreveli — Orantes, Phillips Moore — Rouyer.** Semifinalele sînt programate pentru luni, iar finalele se dispută marți.

Jucătorii români **Ilie Năstase** și **Ion Țiriac** au debutat cu succes în proba de dublu masculin, dispunînd cu 6—0, 6—1 de perechea italiană **Di Domenico — Castigliano.** Ei s-au calificat, prin acest rezultat, în sferturile de finală ale probei. Surpriză : cehoslovacii **Hrebec — Pala** elimină pe spaniolii **Gimeno — Orantes** cu 4—6, 7—6 6—4 !

De subliniat că turneul de la Roma este cea mai importantă probă, de pînă acum, din actuala ediție a Marelui Premiu — F.I.L.T., fiind cotat la categoria A. Învingătorul primește 75 p în clasamentul circuitului.

## CONTINUĂ ÎNTRECERILE SCHIORILOR PE PANTELE MUNTELUI ELBRUS

MOSCOVA 28 (Agerpres). — Competiția internațională de schi alpin pentru „Cupa Elbrus" a continuat în apropiere de Terskol cu desfășurarea probei feminine de slalom special. Conform așteptărilor, victoria a revenit sportivei vest-germane Rosi Mittermaier cronometrată pe o pîrtie în lungime de 440 m (59 de porți) cu timpul de 1'42,96. Pe locurile următoare s-au clasat Gertrud Traikl (Austria) — 1'43.06), Dariana Matoșova (Cehoslovacia) — 1'47,68 și Galina Șihova (U.R.S.S.) — 1'50,03).

## SE FAC DIN NOU EFORTURI PENTRU PERFECTAREA MECIULUI SPASSKI — FISCHER

AMSTERDAM, 28 (Agerpres). — Federația internațională de șah a reluat contactele cu unele foruri europene pentru a depăși impasul în care se află organizarea meciului pentru titlul mondial dintre marii maeștri Boris Spasski (U.R.S.S.) și Robert Fischer (S.U.A.).

După cum se știe, orașul Belgrad a renunțat să mai organizeze prima jumătate a întîlnirii din cauza imposibilității perfectării unui acord, pe plan financiar, cu Fischer. Orașul Reykjavik se menține în continuare gazdă a celei de a doua jumătăți a meciului, iar federația U.R.S.S. propune ca întregul meci să se desfășoare în capitala Islandei. Robert Fischer nu este însă de acord cu această din urmă soluție.

Situația creată l-a determinat pe președintele F.I.D.E., dr. Max Euwe, să caute o altă gazdă pentru confruntarea Spasski—Fischer. Deocamdată federația vest-germană, solicitată să organizeze primele 12 partide, a comunicat că timpul este prea scurt pentru a pregăti în condiții bune o asemenea competiție șahistă.

## C.E. DE LUPTE GRECO-ROMANE AU ÎNCEPUT CU MARI SURPRIZE

### Ion BACIU l-a învins prin tuș pe cunoscutul luptător turc Ozcan

**KATOWICE, 28 (prin telex, de la trimisul nostru special).**

După o zi de la epilogul campionatelor europene de lupte libere, în sala imensă a noului palat al sporturilor din localitate au început confruntările continentale la greco-romane. La aceste întreceri sînt prezenți luptători din 24 de țări.

Ca și la competiția cantinentală de lupte libere, la greco-romane au venit să-și apere șansele numeroși luptători de mare reputație internațională printre care Vladimir Zupkov (U.R.S.S.), deținătorul titlului de campion mondial al categoriei semimuscă. Petar Kirov (Bulgaria) campionul olimpic, mondial și european al categoriei muscă, Gheorghi Markov (Bulgaria), campion al lumii la categoria pană, Anatoli Nazarenko (Uniunea Sovietică), cîștigătorul medaliei de aur la CM din 1970 și Milan Nenadici (Iugoslavia) campion european, ambii la categoria semimijlocie, Alexandr Tomov (Bulgaria), campion mondial și Roland Bock (R. F. a Germaniei) campion european la grea etc. De notat că Bulgaria aliniază aceeași echipă cu care a cucerit locul doi pe națiuni la campionatele mondiale de anul trecut.

Iată acum cîteva amănunte din prima zi a competiției. Tragerea la sorți a fost favorabilă luptătorilor noștri care nu au întîlnit în primul tur pe cei mai valoroși adversari de la categoriile respective.

Ion Baciu (cat. cocoș) a susținut primul său meci cu luptătorul turc Y. Ozcan. Atent, Baciu și-a fixat mai întîi adversarul în parter luînd un avantaj de un punct. La începutul reprizei secunde însă (min. 3,43) a finalizat, în stilul său rapid, un tur de cap, ținîndu-l pe Ozcan aproape un minut în pod, după care luptătorul turc nu a mai putut rezista, fiind consemnat tușul (min. 4,27). Reprezentantul țării noastre de la cat. semimuscă — Gheorghe Berceanu — cu toate că a avut de luptat în primul meci cu un adversar fără o carte de vizită impresionantă, Bernard Szczepanski (Polonia), nu a reușit să termine învingător înainte de limită. Berceanu a finalizat în primul minut un salt, trecîndu-și prin pod adversarul și deci a luat conducerea cu 2—0 p. În cea de a doua repriză Berceanu a încercat și alte procedee tehnice dar adversarul său le-a evitat meritoriu. În ultima parte a meciului însă, Berceanu a atacat dezlănțuit determinîndu-l pe luptătorul polonez să intre într-o apărare disperată, dar arbitrii au refuzat să dicteze, cum era normal, al treilea avertisment împotriva acestuia și astfel Berceanu a cîștigat la puncte (5—2). Tot la puncte a cîștigat și principalul său adversar, Vladimir Zupkov, în partida cu Y. Sari (Turcia).

În continuare, a evoluat **Gh. Stoiciu** (cat. muscă), care însă, contrar așteptărilor, a fost întrecut categoric la puncte (3—11) de către iugoslavul J. Mihalik. Debutantul echipei noastre, **I. Păun** (pană), a obținut un frumos succes, învingîndu-l pe J. Mutlu (Turcia) la puncte (5—1). Reprezentantul nostru la categoria semi-ușoară, **A. Popa**, a fost învins la puncte (1—14) de către cunoscutul luptător maghiar **A. Steer. Juniorul V. Prențiu** a debutat cu succes la întrecerile continentale, întrecîndu-l înainte de limită, prin tuș, în cadrul categoriei ușoare, pe elvețianul S. Milhut. La cat. semi-mijlocie, **I. Gabor** a dispus, tot înainte de limită — prin descalificare — de D. De Rooy (Olanda). În fine, semigreul nostru, **N. Martinescu** l-a învins categoric la puncte (20—6) pe O. Hirschbrunner (Elveția).

Întrecerile se anunță deosebit de disputate, chiar în primele două tururi înregistrîndu-se cîteva surprize de proporții, dintre care se detașează înfrîngerea luptătorului bulgar H. Traikov, actualul deținător al titlurilor de campion olimpic, mondial și european la categoria cocoș — 57 kg. Traikov a fost învins la limită, la puncte, de către un sportiv necunoscut pe arena internațională, finlandezul R. Bjorlin. Au mai părăsit învinși vineri, saltelele de concurs încă doi reprezentanți ai Bulgariei — M. Kolev (100 kg), eternul rival al lui Martinescu, și V. Butrakov (74 kg). Tot printre surprizele primei zile se poate include și înfrîngerea cunoscutului luptător sovietic V. Halilov (68 kg), de către J. Kecman (Iugoslavia).

**Costin CHIRIAC**

**CORESPONDENȚĂ SPECIALĂ PENTRU „SPORTUL"**

## TENISMENII ELVEȚIEI S-AU PREGĂTIT INTENS PENTRU DIFICILUL LOR DEBUT DE LA BUCUREȘTI

Nu putea fi, pentru echipa de tenis a Elveției, tragere la sorți mai defavorabilă în „Cupa Davis", decît cea de la ediția din acest an. Într-adevăr, degetele șugubețe ale zeiței Fortuna — sau calculele de culise ale F.I.L.T.-ului, cine știe ?... — au alăturat modestele rachete alpestre celor mai redutabile de pe continent, minuite de tenismenii României. Iată-ne, deci, față în față cu Năstase și Țiriac, de două ori finaliști ai marii competiții, practic fără nici o șansă în meciul programat la București în zilele de 5, 6 și 7 mai.

Firește, reprezentativa elvețiană nu obișnuiește a străluci în competițiile „Salatierei". Cu atît mai puțin este ea pregătită pentru vreo surpriză în apropiatele starturi, cînd se prezintă cu o formație de debutanți, luînd locul vechilor titulari mai bine cotați, cum este Thedy Stalder, reținut acasă de ocupațiile sale profesionale. Singurul fost Davis-cupman este **Matthias Werren**, jucător din Geneva, actualmente co-deținător al titlului de campion național la dublu. Alături de Werren, sînt reținuți pentru călătoria spre București, tinerii **Michel Burgener** (Sierre), **Max Hürlimann** și **Freddy Blatter** (amîndoi din Zürich). Căpitanul echipei este un membru marcant al federației elveține de specialitate, dr. **Heinz Grimm** din Basel.

Indiferent de circumstanțele cunoscute ale întîlnirii România — Elveția, pregătirile în vederea acestui eveniment au fost abordate cu toată seriozitatea aci. Sub conducerea antrenorului federal **Svatopluk Stojan** — care și-a reînnoit pe doi ani contractul cu forul respectiv la finele sezonului trecut — selecționabilii au început pregătirile pentru „Cupa Davis" încă de la finele lunii trecute.

După cîteva reuniuni de casă, a urmat primul meci de verificare, în compania reprezentativei R.F. a Germaniei. Jocurile, desfășurate la Agno, la început de aprilie, au constituit un semnal de alarmă pentru specialiștii elvețieni. Într-adevăr, din 12 meciuri — disputate în compania unor Kuhnke, Pohmann, Elschenbroich — unul singur a fost adjudecat gazdelor. Or, știm prea bine, tenismenii vest-germani sînt departe de valoarea celor români.

*Antrenorul S. Stojan pare, totuși, încrezător în forțele jucătorilor pe care i-a pregătit pentru „Cupa Davis"...*

Iată motive pentru a întări efortul în pregătire și aceasta s-a realizat prin angajarea, la antrenamentele lotului elvețian, a doi jucători cu experiență, francezii Jean-Claude Barclay și Daniel Contet. Cu aceștia, echipierii noștri au efectuat o decadă de meciuri-școală, pe terenurile Tenis-Clubului din Basel.

Apoi, odată cu formarea echipei definitive, a fost perfectată încă o întîlnire premergătoare. Ca adversară, în drum spre București, ne va fi națională Austriei. Întrecerile vor avea loc, la Viena, la finele săptămînii (**n.r.** azi și mîine).

Iată așadar, foarte pe scurt, noutățile legate de reprezentativa elvețiană de tenis, care sosește în cursul zilei de luni în capitala României, pentru jocul său din primul tur al „Cupei Davis".

**PAUL BETSCHARD**
„Sport-Information" Zürich

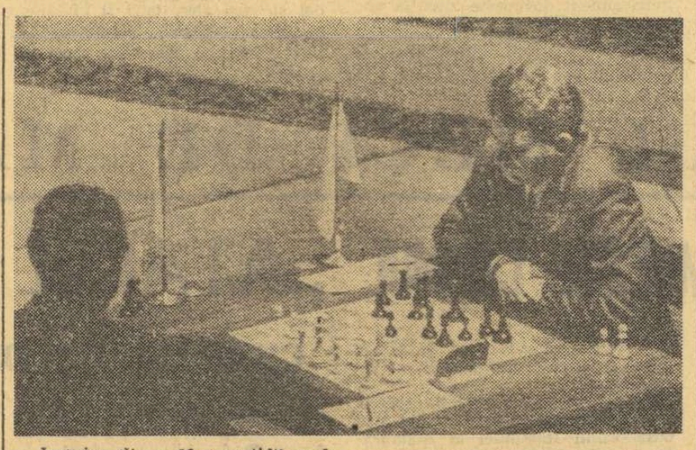

*Imagine din a 22-a partidă a ultimei întîlniri disputate în cadrul campionatului mondial de șah, în care Boris Spasski (dreapta) învinge pe Tigran Petrosian, la Moscova în iunie 1969.*

## FOTBAL MERIDIANE

● Echipa de fotbal Crișul Oradea, aflată în turneu în Cehoslovacia, a jucat cu formația Bzvil Ruzomberok. Partida s-a încheiat cu un rezultat de egalitate : 1—1 (0—1).

● Comitetul de organizare a „Minicupelor mondiale", care se va desfășura între 11 iunie și 9 iulie în Brazilia, a comunicat lista arbitrilor europeni invitați să conducă partidele acestei competiții. Este vorba de : K. Tschenscher (R.F.G.), K. Walker (Anglia), R. Scheurer (Elveția), A. Angonese (Italia), L. Boogaerts (Olanda), M. Kitabdjian (Franța), O. Dahlberg (Suedia) și P. Schiller (Austria).

● La Miami (Florida), în preliminariile turneului olimpic s-au întîlnit selecționatele S.U.A. și Guatemalei. Victoria a revenit gazdelor cu 2—1 (1—0).

● La Lisabona au fost reluate întrecerile turneului de fotbal — juniori. Iată cîteva rezultate : Benfica — Ajax 2—0 (0—0), Vitoria Setubal — Cagliari 2—0 (0—0), Academica Coimbra — Glasgow Rangers 1—0 (0—0), Steaua roșie Belgrad — F.C. Porto 2—1 (1—1). În clasament conduc Steaua roșie cu 5 p (gr. A) și Benfica cu 4 p (gr. B).

● Restanță în campionatul Angliei : West Bromwich Albion a învins pe teren propriu cu 4—0 formația londoneză Chelsea.

### HELENIO HERRERA SOLICITAT ÎN S.U.A.

După cum anunță ziarul italian **„STADIO"**, care apare la Bologna, conducătorii echipei de fotbal **Cosmos** din New-York — după ce au angajat luna trecută pe **Helenito Herrera,** fiul cunoscutului antrenor — duc tratative pentru angajarea lui „H. H." pentru sezonul anului 1973.

Echipa Cosmos, a cărei conducere este alcătuită în majoritate din financiari italieni stabiliți în S.U.A., își propune să propage fotbalul pe continentul nord-american, aducîndu-l la nivelul de popularitate de care se bucură în Europa. În acest scop au fost achiziționate o serie de mari glorii ale fotbalului de ieri, care împreună cu tinere speranțe să poată alcătui în final formații de valoare. Se anunță angajarea lui **Cinesinho** și a doi jucători de prestigiu din Cehoslovacia și Israel, care nu au fost numiți. Conducerea tehnică a echipei ar fi asigurată, deci, de **Helenio Herrera.**

## din PRESA STRAINA

## REPAUSUL ACTIV

Le SPORT en U.R.S.S.

**Revista „SPORTUL ÎN U.R.S.S." care apare la Moscova consacră un recent editorial activității sportive de agrement care are un foarte puternic caracter de masă în Uniunea Sovietică. Redăm din el cîteva pasaje :**

Este de-ajuns să se ivească un moment de repaus și cei mai mulți dintre noi dau fuga la stadion, în sala de sport, la bazinul de înot. Ce înseamnă aceasta ? Este o modă sau o pasiune care riscă să fie înlocuită, într-o zi, printr-o altă preocupare ?

Dacă pînă nu de mult trebuie să reflectezi înainte de a răspunde la o asemenea întrebare, astăzi nu mai poate fi vorba de nici o ezitare. Este vorba de un semn al timpului, o necesitate care, din an în an, devine tot mai evidentă dacă ținem seama de concluziile la care au ajuns savanții și medicii după minuțioase cercetări. Ei sînt categorici : **omul modern trebuie să-și consacre o bună parte din timpul său educației fizice și sportului.** Iată și un exemplu. S-a dovedit că nici o muncă științifică organizată nu poate fi concepută fără a se asigura, în paralel, și unele activități fizice și sportive.

În U.R.S.S. s-au făcut multe pentru organizarea duminicilor sportive. Ne referim, de exemplu, la „Spartachiadele sănătății" care au un caracter de mare accesibilitate și care se bucură de o mare popularitate. În general, aceste competiții reunesc în întreceri oameni de toate vîrstele, de toate profesiile. Ar trebui să mai amintim grupele de sănătate și secțiile de pregătire fizică generală existente practic în toate întreprinderile, instituțiile și organele administrative. În felul acesta, milioane de oameni își umplu timpul lor liber cu o activitate folositoare. Despre turism ce să mai spunem? El se bucură de un interes general. În toate sfîrșiturile de săptămînă, drumurile curajului și ale sănătății sînt bătute de sute de mii de amatori de drumeție.

În țara sovietică există organisme speciale care se ocupă de timpul liber al oamenilor muncii oferindu-le o mare varietate de activități fizice. Industria agrementului se perfecționează mereu și duminicile îi atrag pe cetățeni spre cele mai diverse forme de repaus activ.

## stern

## PE BANCA ACUZAȚILOR

**Rîndurile care urmează au apărut în revista vest-germană de mare tiraj „DER STERN". E vorba numai de fapte, fără nici un comentariu. Dacă cititorul va considera că, alături de cei citați în text, pe banca acuzării ar trebui să se afle și boxul profesionist, aceasta este o foarte firească concluzie.**

Pe malul lacului Nicolas se află o impozantă vilă, îmbrăcată în verdeață și avînd un steag pe catarg. Pe vremuri a aparținut criminalului de război Hermann Göring, dar actualul ei proprietar nu este nici el lipsit de trista glorie a răufăcătorilor. E vorba de multimilionarul Zeller, aflat în ceasul de față pe banca acuzării, împreună cu „protejații" săi, cunoscuții boxeri Valenseck și Benedeck, acuzați de jefuirea unor magazine de blănuri și de „îmblînzirea" cu metode **forte** a unor persoane ce cunoșteau dubla activitate a lui Zeller, care pentru ochii lumii este manager și negustor de discuri. Cei ce au anchetat banda lui Zeller au avut de-afface numai cu boxeri deveniți huligani pentru a putea să cîștige o pîine, cu rezultate de meciuri măsluite și cu fapte săvîrșite de pugiliști, dar fără nici o legătură cu boxul. În dosul vitrinei strălucitoare a apărut hidoșenia unei lăzi de gunoi.

Faptele nu sînt noi. În S.U.A. a apărut, cîndva, un campion mondial la toate categoriile ce fusese condamnat de 49 de ori, pe baza tuturor articolelor codului penal. În încheiere a învățat să boxeze și — luat în antrepriză de Maffia americană — a ajuns repede campion. Pînă la moartea lui, survenită în condiții misterioase, el a fost sub controlul Maffiei ce stăpînește boxul profesionist de dincolo de Ocean. Orice boxer care încerca să se împotrivească era repede înlăturat. Tinerii profesioniști Nat Sidney și Bill Brennan, care au încercat să facă carieră, pe cont propriu au fost asasinați. Talentatul Johny Grosso a fost împușcat în plină zi, chiar în muzeul George Washington. Semigreul Franck de Paula, anchetat de organele federale pentru legăturile sale cu Maffia a fost atras într-o cursă și împușcat ca trădător. Desigur, Maffia are mîinile lungi... Boxerul profesionist vest-german Karl-Heinz Huder a fugit cu încasările unui meci, dar a fost găsit mai apoi, împușcat tocmai la Los-Angeles.

Alți boxeri cunoscuți din R.F.G. au apărut pe băncile acuzării pentru diferite delicte. Majoritatea mărturiseau că, asemenea băieților lui Zeller, profesioniștii ringului erau angajați ca bătăuși de meserie, plătiți pentru a intimida sau a jefui pur și simplu. Campionul Germaniei federale la categoria mijlocie, Helmuth Mistohl, a fost condamnat pentru proxenetism, meserie din care făcuse avere.

Lista poate continua la nesfîrșit și nimic nu arată că situația s-ar îmbunătăți în vreun fel oarecare.

## VOR JUCA PROFESIONIȘTII ÎN „CUPA DAVIS"?

LONDRA 28 (Agerpres) — Federația internațională de tenis (F.I.L.T.) și gruparea jucătorilor profesioniști (W.C.T.) au ajuns la un acord de principiu, potrivit căruia tenismenii profesioniști vor putea participa pe viitor la marile turnee organizate sub egida F.I.L.T., precum și la întrecerile din cadrul „Cupei Davis". Dar jucătorii profesioniști nu vor putea participa la „Cupa Davis" decît dacă vor renunța la primele de angajare, acceptînd să joace pentru formațiile țărilor lor fără avantaje materiale. Acest acord va putea intra însă în vigoare numai după reuniunea anuală a F.I.L.T., programată în iulie la Helsinki, unde Congresul forului suprem al tenisului va trebui să ratifice hotărîrile luate la Londra.

În consecință, jucători ca Baver, Newcombe, Rosewall, Ashe, Okker, Richey nu vor putea participa la turneele de la Roland Garros și Wimbledon din acest an. Există totuși posibilitatea ca australianul John Newcombe să-și poată apăra titlul la Wimbledon în cazul cînd impresarul grupului W.C.T., Lamar Hunt, va accepta ca asul australian să absenteze de la turneul programat în aceeași perioadă la St. Louis.

## BREVIAR OLIMPIC

**PENTRU** prima oară după 1928, medaliile olimpice de aur, argint și bronz care vor fi distribuite la München vor avea o altă grafică. Comitetul de organizare a încredințat lucrarea unui gravor a cărui identitate va fi ținută deocamdată în secret. Cînd va fi gata, modelul va fi prezentat în public la sfîrșitul lunii mai sau începutul lunii iunie. Detaliile pe marginea medaliilor olimpice au fost puse la punct după întîlnirea de la Sapporo dintre Avery Brundage, președintele C.I.O., și Willi Daume, președintele comitetului de organizare a Olimpiadei de la München. Este interesant de arătat că pentru prima oară în istoria Jocurilor Olimpice va fi gravat pe medalii numele învingătorilor. Această operație va fi executată de o mașină specială în numai cîteva secunde.

**LA J. O.** de vară de la München, Ungaria va participa cu un lot de peste 200 de sportivi și sportive. După cum a declarat secretarul comitetului olimpic ungar, Ianoș Pader, sportivii maghiari vor lua parte la întrecerile de atletism, lupte, haltere, caiac-canoe, conotaj academic, ciclism, fotbal, tir, gimnastică, înot, ishting, polo pe apă, scrimă.

**LA ACTUALA** ediție a J. O. de vară, controlul sexului va fi stabilit printr-un examen al bulbului rahidian, examen al cărui rezultat va fi cunoscut după numai două ore. Certificatele de feminitate vor fi valabile și pentru viitoarea ediție a Jocurilor Olimpice. Sportivele care au efectuat teste la Olimpiadele precedente și posedă un certificat în acest sens nu vor mai fi supuse la control.

**PARLAMENTUL** R. F. a Germaniei a votat recent „legea pentru apărarea lumii olimpice". În conformitate cu noua lege, organele guvernamentale au căpătat dreptul de a institui „zone interzise" în cuprinsul perimetrelor de disputare a Olimpiadei de vară de la München, Augsburg și Kiel. În aceste zone speciale nu se vor admite nici un fel le manifestări cu caracter politic, adunări, mitinguri sau demonstrații. Noua lege a dat o grea lovitură acelor cercuri neo-naziste și revanșiste care plănuiau să utilizeze marile manifestări de masă prilejuite de J. O. pentru țelurile lor. Organele de presă și publicitate ale acestor organizații fasciste au dus o vie campanie pentru a împiedica aprobarea legii de către parlamentul de la Bonn, dar generoasele idei au triumfat pînă la urmă.

**RECORDMANUL** australian la proba de săritură cu prăjina (5,18 m), Eddie Johnson, se pregătește intens în vederea participării la Olimpiada de la München. El a anunțat că timp de patru luni se va pregăti la Los Angeles împreună cu atleții americani.

**CĂILE** ferate vest-germane au anunțat că vor organiza în timpul Olimpiadei de vară trenuri speciale pentru a deservi localitățile mai depărtate unde se vor desfășura meciuri de fotbal și handbal sau probele de caiac-canoe. Aceste trenuri se vor numi „Sate olimpice ruliante", deoarece vor oferi pasagerilor tot confortul necesar : vagoane de dormit, vagon restaurant, cinema, vagon cu sauna și sală de masaj.

## PROBLEME „POST-SAPPORO"

J.O. de la Sapporo s-au încheiat de mult. Acum se fac calculele post-olimpice și se constată că la această Olimpiadă de iarnă, pentru prima dată disputată sub soarele Asiei, au asistat 630 000 de spectatori — ceea ce, să recunoaștem, e o cifră — printre care doar 1 500 de străini.

Dar problemele care se ridică post-Sapporo nu sînt legate numai de numărătoarea celor ce au asistat sau de calculul sumelor cheltuite și încasate. Cheltuieli se fac și acum. De ce ? Pentru că, de pildă, muntele Eniwa, pe care se amenajase pista de coborîre la schi, trebuie să-și recapete înfățișarea inițială. Și asta pentru că muntele se găsește într-o zonă de protecție a naturii. Din acest motiv, în clipa de față, 15 000 de oameni și 850 de buldozere lucrează de zor la distrugerea pîrtiei și la replantarea ei cu arbori.

Pe de altă parte, foarte mult aparataj ce și-a adus contribuția la buna desfășurare a J.O. va fi revîndut. Terenurile de biation vor fi folosite pentru antrenamentele forțelor armate. Se prevedea să fie distruse și pistele de bob și cele de săniuțe, dar s-au făcut propuneri ca ele să fie menținute pentru viitoare campionate mondiale.

În satul olimpic se lucrează de zor la refacerea camerelor ce au fost ocupate de sportivi, oficiali și ziariști, înlocuindu-se mocheta cu tradiționalul „tatami". Comitetul de organizare al fostei Olimpiade n-a găsit încă un cumpărător pentru restaurantul sportivilor. Cît despre centrul de presă, el a fost transformat într-o sală de conferințe și de concerte. Sapporo ? S-a terminat...

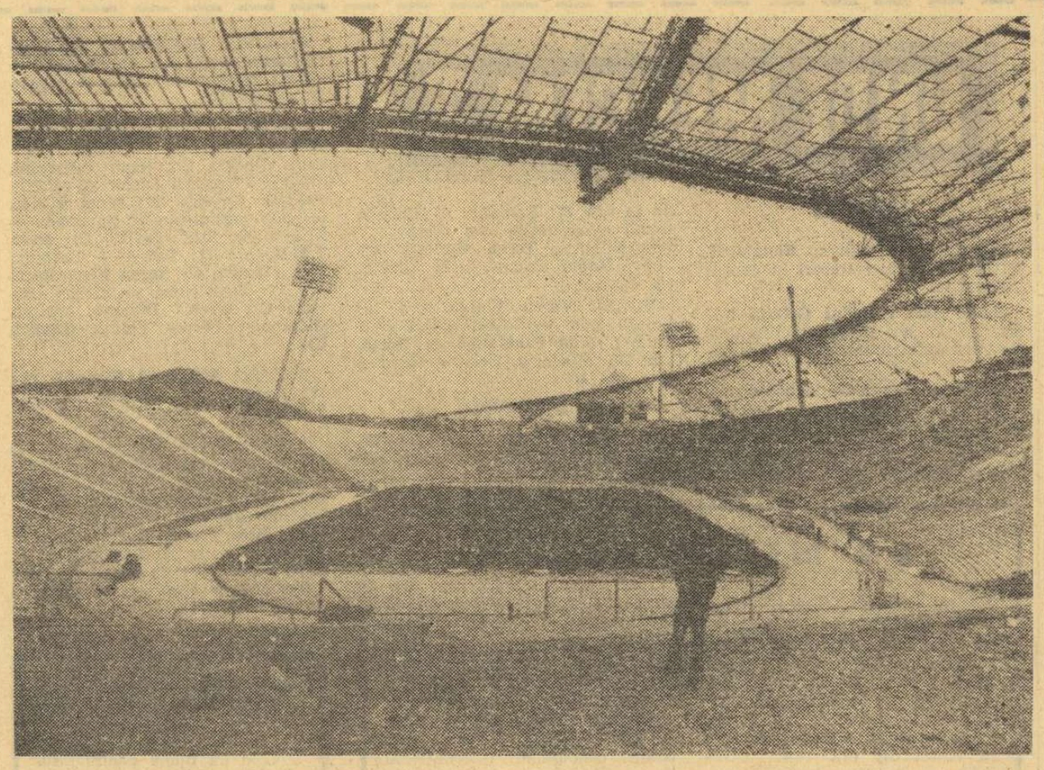

### LA 29 IUNIE — INAUGURAREA STADIONULUI OLIMPIC

*Inaugurarea oficială a Stadionului olimpic de la München a fost stabilită pentru 29 iunie. Inițial, ceremonia fusese prevăzută pentru vineri 26 mai, cu prilejul meciului de fotbal R. F. a Germaniei—U.R.S.S., dar societatea Construcțiilor olimpice și municipalitatea capitalei bavareze au decis să schimbe data „pentru motive tehnice". Este vorba, în principal, de nefinisarea la timp a acoperișului translucid cu care este dotat stadionul, așa cum se poate vedea și din această fotografie, luată acum cîteva zile.*

■ ULTIMELE ȘTIRI ■ ULTIMELE REZULTATE ■ ULTIMELE ȘTIRI

### BOXERII CUBANEZI AU ÎNVINS NET SELECȚIONATA BUCUREȘTIULUI

Cîteva sute de spectatori au urmărit ieri seară, în sala Dinamo din Capitală, o reuniune internațională de box, la care au participat pugiliști din reprezentativa Cubei și sportivi ai unei selecționate bucureștene.

Net superiori, boxerii cubanezi au învins cu scorul de 16—2.

Iată rezultatele înregistrate în ordinea categoriilor :

Cat. 48 kg **J. Rivera** b.ab. 2 Gh. Cristea. Cat. 54 kg **O. Martinez** b.ab. 1 I. Grădeanu. Cat. 54 kg **R. Ivanciu** b.p. L. Romero. Cat. 60 kg **R. Castillo** b.p. N. Duca, Cat. 60 kg **I. Alvarez** b. k.o. 1 Gh. Popa. Cat. 63,5 kg **E. Reguifaros** b.p. C. Ghiță, Cat. 71 kg **E. Correa** b. k.o. 3 N. Nicolae, Cat. 75 kg **A. Montoya** b. k.o. 1 V. Tecuceanu. Cat. 75 kg **R. Marrero** b.ab. 2 F. Bobi.

**Daniel DIACONESCU**

### LARSEN ACUMULEAZĂ PUNCTE

Marele maestru danez B. Larsen continuă să acumuleze puncte în turneul internațional de șah de la Thornaby (Anglia). El a învins, succesiv, pe bulgarul Tringov și maghiarul Sax, în rundele a 8-a și a 9-a, menținîndu-și astfel primul loc în clasament cu un total de 7 puncte. Florin Gheorghiu a făcut două remize cu iugoslavii Parma și Ljubojevici. Șahistul român totalizează 5½ p și ocupă locul patru.

### TURNEUL DE POLO DE LA BELGRAD

În prima zi a turneului internațional de polo pe apă de la Belgrad s-a disputat partida dintre redutabilele reprezentative ale U.R.S.S. și Iugoslaviei. După un meci echilibrat, sportivii sovietici au terminat învingători cu scorul de 3—2 (1—1, 1—0, 1—0, 0—1). Selecționata Ungariei a întîlnit formația Italiei, de care a dispus cu scorul de 10—5 (2—0, 1—0, 4—2, 3—3).

In divizia A de volei

### I.E.F.S. — C.P.B. 3—0 (12, 5, 11)

Jucînd mai lucid, în special în seturile doi și trei, jucătoarele de la I.E.F.S. au obținut o victorie meritată în întîlnirea — din campionatul feminin — cu C.P.B. în numai 72 de minute. Primul set a fost mai echilibrat datorită și unui plus de vitalitate prezentat de echipa C.P.B., care a și condus în prima parte. În continuare, în seturi doi, echipa C.P.B slăbește ritmul, face numeroase greșeli colective și personale, pierzînd la o diferență apreciabilă. Foarte bun arbitrajul lui V. Savu și N. Becu, ambii din București.

**G. ROSNER**

### MEDICINA BUCUREȘTI — CONSTRUCTORUL BUCUREȘTI 3—0 (5, 11, 6)

Disputa nu a fost interesantă decît în setul al doilea, cînd tinerele jucătoare de la Constructorul au dat o replică mai viguroasă. În rest, jocul a fost la discreția echipei Medicina. Au arbitrat foarte bine R. Farmuș și V. Vrăjescu. **(C. VIȘAN).**

Redacția și administrația : București, str. Vasile Conta nr. 16 ; telefoane : centrală 11.10.05, secția corespondenți 11.51.09, interurban 72 și 236 ; telex : sportrom buc. 180, Tiparul „I. P. „Informația", București 40.362

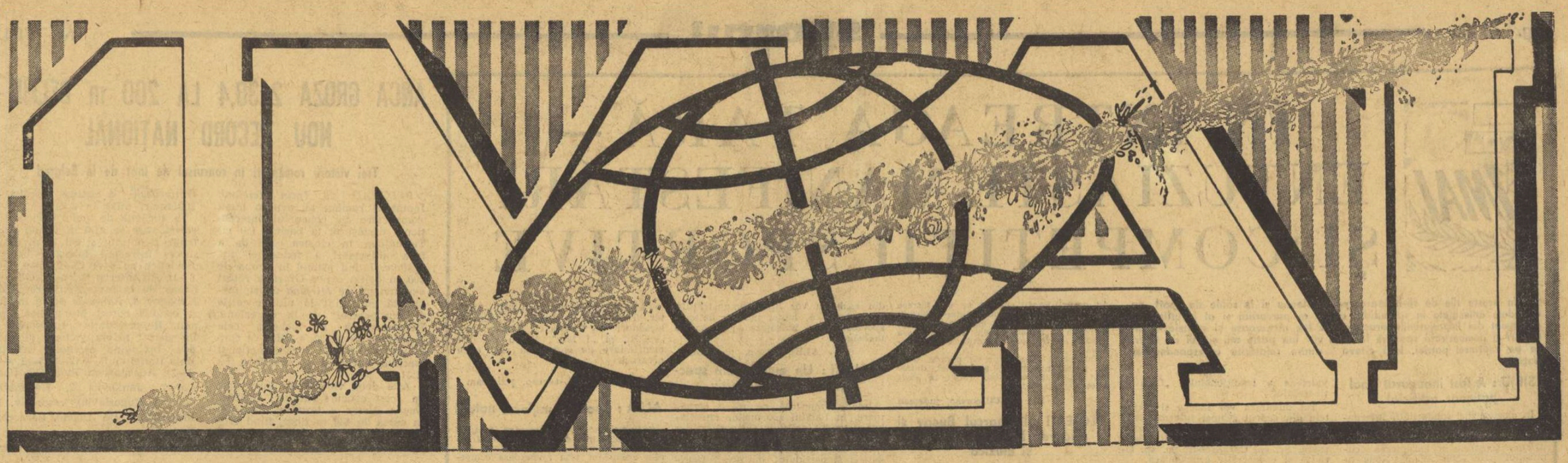

# TRĂIASCĂ ZIUA SOLIDARITĂŢII INTERNAŢIONALE A CELOR CE MUNCESC, ZIUA FRĂŢIEI OAMENILOR MUNCII DE PRETUTINDENI!

„Dacă privim ceea ce am înfăptuit, putem spune că toate acestea sînt rodul muncii clasei noastre muncitoare, a ţărănimii, intelectualităţii, a tuturor oamenilor muncii, care urmează neabătut politica marxist-leninistă a partidului nostru comunist ; ele sînt rodul activităţii tuturor oamenilor muncii — români, maghiari, germani, de altă naţionalitate — care înfăptuiesc în strînsă unitate politica comuniştilor, conştienţi că aceasta constituie propria lor politică, care le asigură prezentul şi viitorul, atît lor, cît şi copiilor lor, tuturor celor care vor veni după noi".

**NICOLAE CEAUŞESCU**


PROLETARI DIN TOATE ŢĂRILE, UNIŢI-VĂ!

# Sportul

ZIAR AL CONSILIULUI NAŢIONAL PENTRU EDUCAŢIE FIZICĂ ŞI SPORT

ANUL XXVIII — Nr. 7042 | 4 PAGINI 30 BANI | Duminică 30 aprilie 1972


## SUB FLAMURILE ÎNTÎIULUI DE MAI

Ca în fiecare an, continuînd nobila tradiţie instituită cu peste opt decenii în urmă, poporul nostru aduce omagiul său fierbinte primei zile de mai, simbol al solidarităţii internaţionale a celor ce muncesc, al frăţiei oamenilor muncii de pretutindeni, în lupta pentru o viaţă liberă şi demnă, pentru eliberare socială şi independenţă naţională, pentru democraţie şi socialism, pentru pace şi prietenie între popoare.

Ne regăsim azi, în pragul tradiţionalei sărbători, cu aceleaşi sentimente de optimism şi încredere, mîndri şi demni de opera fără egal în care ne-am angajat, pe care o înfăptuim — construire a societăţii socialiste multilateral dezvoltate, ale cărei impresionante dimensiuni au fost atît de cutezător conturate de Congresul al X-lea al Partidului Comunist Român. În multiple sensuri, sărbătoarea Întîiului de Mai este pentru noi toţi un prilej înălţător de manifestare a conştiinţei drumului de luptă şi de izbîndă străbătut sub conducerea înţeleaptă a partidului, exponent fidel al intereselor maselor populare, care are meritul de necontestat de a fi conferit cultului muncii adevărata sa semnificaţie, de a fi adus la cea mai înaltă tensiune energiile latente ale întregului popor, devenit liber şi stăpîn pe soarta lui, de a fi ridicat ţara noastră pe culmi fără precedent, clădindu-i — totodată — un prestigiu în continuă creştere pe arena internaţională.

Cu sentimente de respect şi dragoste pentru călăuzitorul său încercat, Partidul Comunist Român, strîns unit în jurul acestuia, a conducerii sale, în frunte cu tovarăşul **NICOLAE CEAUŞESCU**, poporul nostru îşi manifestă în acelaşi timp deplina conştiinţă a solidarităţii cu cei ce muncesc de pe întregul glob, cu lupta proletariatului de pretutindeni, a tuturor forţelor înaintate, pentru democraţie, libertate, progres social, colaborare, securitate şi pace în lume.

Sărbătorind din nou, în această primăvară, ziua muncii, poporul român o face sub semnul eforturilor constructive în toate domeniile vieţii sociale, pentru a întîmpina cu şi mai mari realizări Conferinţa Naţională a partidului şi, apoi, aniversarea unui sfert de veac de la proclamarea Republicii.

Sub flamurile înalte ale Întîiului de Mai, clasa noastră muncitoare, toţi oamenii muncii, întregul popor îşi exprimă încă o dată voinţa de a-şi dărui fără rezerve puterea de muncă şi capacitatea de creaţie înfăptuirii obiectivelor Cincinalului, progresului operei de edificare socialistă în patria noastră.

SPORTUL

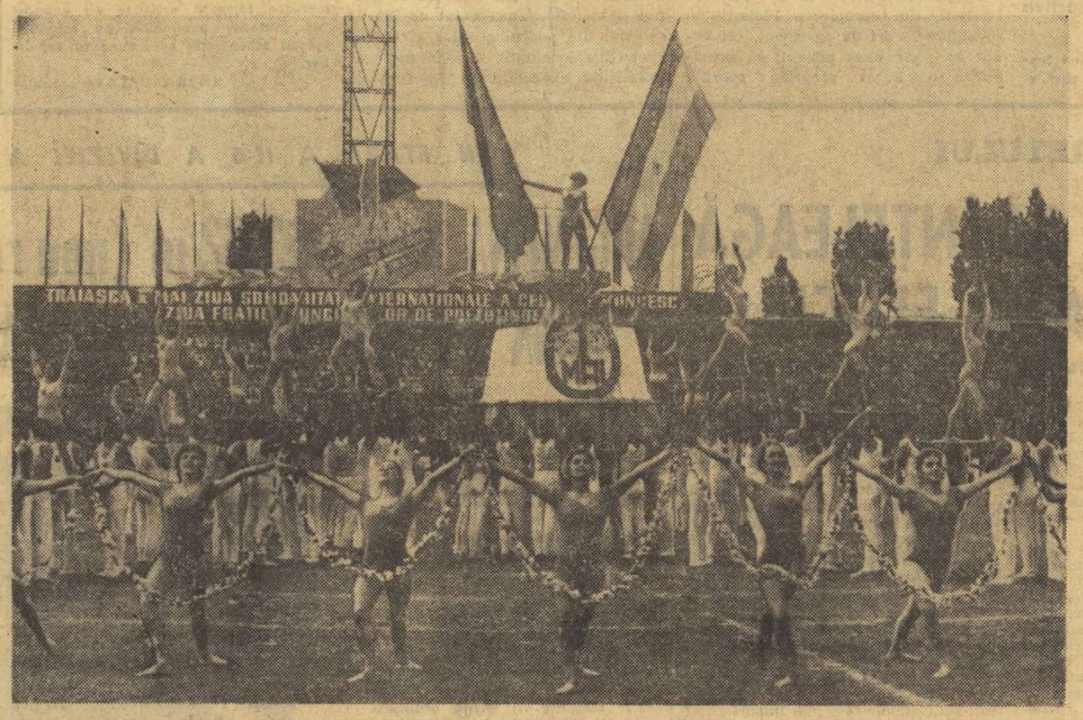


*Fragment din splendida repriză a studenţilor Institutului de educaţie fizică şi sport din Bucureşti*
Foto : Dragoş NEAGU

**Vineri, pe Stadionul Republicii, zeci de mii de cetăţeni ai Capitalei, prezenţi la marea adunare populară a oamenilor muncii, desfăşurată în prezenţa tovarăşului NICOLAE CEAUŞESCU şi a celorlalţi conducători de partid şi de stat, au urmărit cu admiraţie şi au răsplătit cu aplauze splendidul program cultural-sportiv la care şi-au adus contribuţia mii de tineri din cluburile sportive bucureştene. În întreaga ţară, în întîmpinarea zilei de 1 Mai, au avut loc sau sînt în curs de desfăşurare, numeroase competiţii de masă şi de performanţă, alte acţiuni şi manifestări sportive prin care tineretul sportiv al ţării şi-a manifestat încă o dată cu însufleţire, dragostea şi devotamentul deplin faţă de partid, căruia poporul nostru îi datorează toate marile sale biruinţe realizate pe drumul luminos al dezvoltării şi înfloririi necontenite a patriei socialiste.**

## DOUĂ ZILE DE SPORT ÎN PARCUL DINAMO

**ÎN ZILELE DE 1 ŞI 2 MAI**, în parcul sportiv Dinamo din Capitală, Consiliul municipal Bucureşti pentru educaţie fizică şi sport organizează un bogat şi atractiv program de manifestaţii sportive.

### LUNI, 1 MAI

- CICLISM : cursa eliminatorie, la care participă echipele cluburilor Dinamo, Steaua, Olimpia şi Voinţa. Vor evolua printre alţii Fl. Negoescu, I. Suditu, D. Leibner (ora 9).
- GIMNASTICĂ ACROBATICĂ : demonstraţii de virtuozitate, executate de grupul celor 8 studenţi de la I.E.F.S., sportivi care şi-au atras de fiecare dată admiraţia publicului pentru exerciţiile lor spectaculoase (ora 10).
- CĂLĂRIE : cursa cu obstacole şi proba de ştafetă, în care se vor întrece cei mai buni călăreţi de la Dinamo, Steaua şi Centrul de călărie Bucureşti. Fiecare echipă va fi formată din doi băieţi şi o fată (ora 11.30).
- FOTBAL : meciuri din cadrul turneului internaţional feminin, la care iau parte selecţionatele oraşelor Budapesta, Belgrad şi Bucureşti (2 echipe). Primul joc începe la ora 9.30.

### MARŢI, 2 MAI

- JUDO, KARATE, SAMBO : demonstraţii executate de cei mai buni sportivi şi sportive din cluburile bucureştene (ora 9).
- ATLETISM : 1 000 m plat fete. Vor concura, printre altele, atletele fruntaşe Maria Lincă, Elisabeta Baciu, Ana Jacob (ora 9). 2 000 m plat băieţi. Printre participanţi — I. Damaschin, I. Cefan, I. Cioca, I. Dima, I. Nicolae, P. Lupu (ora 10).
- MOTOCICLISM : cursa de slalom şi sărituri de pe trambulinele elastice. Participă cei mai buni motociclişti de la Metalul Bucureşti, Poiana Cîmpina şi Dinamo-Miliţie (ora 11.30).
- FOTBAL (feminin) : finala şi meciul pentru locurile 3—4 din cadrul turneului internaţional (de la ora 9.30).

## COMPETIŢII, DEMONSTRAŢII, EXCURSII...

**Comitetele sindicatelor de sector din Bucureşti, în colaborare cu comitetele U.T.C., organizează în cinstea zilei de 1 Mai numeroase acţiuni şi manifestări sportive, la haltere, judo, box, alergări în sac, tracţiuni la frînghie, volei, greutate, gimnastică, minifotbal, baschet şi probe atletice.**

**Concursurile vor avea loc în pădurile Băneasa, Pustnicu, Buda-Argeş şi Mogoşoaia.**

**De asemenea, în această perioadă, numeroşi cetăţeni vor participa la excursii în frumoasele localităţi Sinaia, Predeal, Buşteni, cît şi pe litoral.**

## Rezultat excelent la Budapesta, joc ambiţios, matur, mare satisfacţie!

# 1—1 CU UNGARIA, ŞANSE APRECIABILE DE CALIFICARE ÎN SEMIFINALELE C.E. DE FOTBAL

**BUDAPESTA, 29 (prin telefon).** Se poate vorbi de un succes înregistrat astăzi (n.r. ieri), de tricolorii români pe „Nepstadion". Pentru o întîlnire eliminatorie, tur-retur, ca aceasta dintre reprezentativele ROMÂNIEI şi UNGARIEI, rezultatul consemnat la sfîrşitul celor 90 de minute (1—1) este excelent, întrucît face ca prima şansă de a juca în turneul final să aparţină echipei noastre, pentru că în urma acestei „remize", o victorie la limită, la Bucureşti (la 14 mai), poate aduce calificarea fotbaliştilor noştri. Apoi, rezultatul acesta se situează pe linia performanţelor de prestigiu din palmaresul nostru, ei venind după calificarea în turneul final al campionatului mondial din Mexic şi într-o fază avansată a campionatului european — sferturile de finală. În plus, acest 1—1 a fost realizat la Budapesta, acolo unde echipa noastră pierdea odinioară cu regularitate la scor.

Într-un fel, acest scor de egalitate depăşeşte aşteptările noastre, dar faţă de aspectul jocului din teren el este echitabil ; iar dacă ţinem seama că Dembrovschi a avut cea mai mare ocazie a meciului putem afirma că rezultatul ne nedreptăţeşte. Ne referim la situaţia din min. 81, cînd Dembrovschi a intrat singur în careu şi a fost atacat neregulamentar, însă arbitrul n-a acordat lovitura de 11 m care s-ar fi cuvenit.

În orice caz, echipa noastră merită calde cuvinte de aprecieri pentru excepţionala sa putere de luptă, pentru calmul şi luciditatea cu care toţi cei 11 jucători au acţionat în teren în condiţii dificile, pentru buna organizare a jocului, pentru justa orientare, atît la fiecare fază cît şi în ansamblul partidei, în sfîrşit pentru jocul combinativ bine gradat ca efort şi care — după o repriză cu un debut mai slab, dar echilibrată spre finalul ei — ne-a pus în faţa unei reprize secunde în care românii au evoluat mai siguri pe ei, fiind chiar mai periculoşi decît adversarul în fazele de atac.

**Partida de azi a constituit o nouă confirmare a maturităţii pe care a căpătat-o echipa reprezentativă a României, a excepţionalei sale coeziuni sufleteşti, a remarcabilului echilibru existent între compartimente, precum şi a disciplinei tactice.** Spunem toate acestea deoarece, în condiţiile unui meci în deplasare în care atacul capătă de regulă un rol secundar, cei patru înaintaşi români au mari merite în ansamblul prestaţiei generale a „11"-lui tricolor, azi pe „Nepstadion".

Echipa noastră a debutat relativ timid, jucînd în primele minute — cînd, aşa cum se anticipa, fotbaliştii maghiari au atacat susţinut — pe defensivă. La startul slab a contribuit şi severitatea excesivă, am spune chiar părtinitoare, a arbitrului englez Smith care, prin decizii surprinzătoare, i-a derutat pe apărătorii noştri. Jocul grupat în jumătatea noastră de teren a contribuit însă la temperarea iure-

**Corespondenţe transmise de trimişii noştri speciali RADU URZICEANU, MARIUS POPESCU şi MIHAI IONESCU**

*(Continuare în pag. a 4-a)*

Nepstadion ; teren foarte bun ; timp frumos, dar răcoros, spectatori — aproximativ 75 000. **Au marcat : BRANIKOVITS** (min. 11) şi **SĂTMĂREANU** (min. 56). **Raportul şuturilor la poartă : 16—8 (pe spaţiul porţii : 8—4). Raport de cornere : 12—2.**

**UNGARIA :** Geczi — Fabian, Pancsics, Balint, Vepi — Kocsis (min. 59 : Fazekas), Szucs — Fazekas (min. 59 : Bene), Branikovits, Dunai II, Zambo.

**ROMÂNIA :** RĂDUCANU — SĂTMĂREANU, LUPESCU, DINU, Deleanu — DUMITRU, NUNWEILLER VI — Lucescu, Dembrovschi, DOMIDE, Iordănescu.

**Arbitru : W. SMITH, ajutat la tuşă de R. Gill şi A. Biddle, toţi din Anglia.**

*Sătmăreanu trimite mingea cu capul în poarta gazdelor, aducînd egalarea*
Foto : Paul ROMOŞAN

## ARGENTINA MENIS ÎN SERIE!

IERI LA BRAŞOV, PE PLOAIE ŞI FRIG

## 63,62 M LA ARUNCAREA DISCULUI

CEA MAI BUNĂ PERFORMANŢĂ MONDIALĂ A SEZONULUI, LA 1,22 M DE RECORDUL LUMII

ATLETA DINAMOVISTĂ A AVUT 5 ARUNCĂRI PESTE 60 M

(Citiţi amănunte în pag. a 2-a)

# ÎN ÎNTREAGA ȚARĂ — ENTUZIASTE MANIFESTĂRI ȘI COMPETIȚII SPORTIVE

**În aceste zile de sărbătoare, pe stadioane și în sălile de sport, pe estradele amenajate în splendidul decor al parcurilor și al locurilor de agrement din împrejurimile orașelor, au loc numeroase și entuziaste întreceri și demonstrații sportive la care vor lua parte mii și mii de tineri de pe cuprinsul patriei. Iată cîteva dintre relatările corespondenților noștri :**

### SIBIU : A fost inaugurat noul patinoar artificial

In cinstea zilei solidarității internaționale a celor ce muncesc, la Sibiu s-a dat în folosință un patinoar artificial, construit în apropierea frumosului parc „Sub Arini". Noua amenajare sportivă, care cuprinde un dreptunghi de gheață de dimensiuni olimpice, este opera entuziastului tineret din oraș. Elevii școlilor profesionale de construcții, Uzina de piese auto, Independența, Uzina mecanică, Școala de șoferi profesioniști, precum și tineri din alte întreprinderi și școli au contribuit prin muncă patriotică la realizarea acestei noi baze sportive.

**Ilie IONESCU**-coresp. județean.

### BRAȘOV : Mii de turiști în splendida zonă montană

Animați de înalte sentimente patriotice, oamenii muncii din municipiul Brașov, români, maghiari și germani, sărbătoresc cu entuziasm ziua solidarității internaționale a celor ce muncesc.

Sportivii vor oferi brașovenilor posibilitatea vizionării unui bogat program de demonstrații, la cele mai îndrăgite ramuri. De asemenea, în Brașov și împrejurimi, amatorii de sport se vor putea întrece în diverse competiții populare.

Nu este lipsit de interes să menționăm și faptul că Brașovul și împrejurimile sale, importantă zonă turistică, vor primi în aceste zile mii de oameni ai muncii din întreaga țară, veniți aici să petreacă cîteva zile în fascinantul decor montan.

**M. B.**

### ORADEA : 80 de echipe la concursul de orientare turistică „Cupa Poligrafiei"

Sportivii municipiului Oradea participă în aceste zile la numeroase competiții organizate în cinstea mării aniversări. Începute de vineri, întrecerile la fotbal, handbal, haltere, volei, tenis de masă și popice continuă în aceste zile pentru desemnarea învingătorilor. Ziua de duminică este destinată și desfășurării etapei

*Întrecerile de cros au figurat în programul competițiilor închinate zilei de 1 Mai, organizate în majoritatea județelor țării*

turistică, dotat cu „Cupa Poligrafiei", care se va disputa pe parcursul a trei zile.

**Paul LORINCZ**-coresp.

### BACĂU : Întîlniri cu sportivii din Iași și Suceava

Competițiile organizate în cinstea mării sărbători sînt la ordinea zilei și în orașul Bacău. Atleții se vor întrece în cadrul unui concurs inter-județean, la care vor participa sportivi din Iași, Suceava și Bacău, județe între care s-a stabilit o frumoasă tradiție competițională.

Întrecerile amatorilor de popice, tenis de masă, turism, tir și baschet, dotate cu „Cupa 1 Mai" vor reuni la start sute de participanți.

**Ilie IANCU**-coresp. județean

### PLOIEȘTI : În parcul Bucov și pădurea Păulești — sport și muzică

Sportivii din orașul petroliștilor serbează ziua solidarității internaționale a celor ce muncesc prin organizarea unei suite de manifestări. Stadionul Petrolul va fi gazda sportivilor, care vor oferi un bogat program de jocuri și demonstrații.

În parcul Bucov și în pădurea Păulești, din apropierea Ploieștiului, splendide locuri de agrement, cei veniți aici vor avea prilejul să urmărească un bogat program sportiv, din care nu vor lipsi demonstrațiile de gimnastică, lupte, judo și haltere, sporturi mult îndrăgite pe aceste meleaguri.

**V. ALBU**-coresp. județean.

### GALAȚI : Un emoționant spectacol cultural-sportiv

Într-o atmosferă de mare sărbătoare, în Palatul sporturilor din Galați, formații artistice și sportive din localitate au prezentat un emoționant spectacol cultural-sportiv, închinat patriei și partidului, harnicilor făuritori ai României socialiste.

Evoluția a peste 250 de sportivi de la Liceul pedagogic și Liceul Sanitar. Tinerii de la Liceul „Vasile Alecsandri" au înscris cu trupurile lor „P.C.R." și „1 Mai", într-o vibrantă manifestare de entuziasm al celor prezenți.

**T. SIRIOPOL**-coresp. județean.

### ALBA : Sport în mijlocul naturii

Ca pretutindeni, în întreaga țară, și în județul Alba, cu prilejul zilei frăției muncitorilor, sportivii cinstesc marele eveniment prin numeroase competiții. La Alba Iulia, Aiud, Blaj, Cimpeni și Sebeș se organizează în aceste zile întreceri la fotbal, atletism, handbal, șah, tenis de masă, volei și popice, dotate cu „Cupa 1 Mai".

Pitorești locuri din împrejurimile orașelor Alba Iulia, Blaj și Aiud vor oferi în aceste zile posibilitatea unei recreeri active a sute și sute de cetățeni, asociațiile sportive punînd în acest scop la dispoziția doritorilor materiale și echipament sportiv. În orașul Cimpeni se va organiza o mare excursie pe valea Bistriței, — la Poduri, unde participanții vor avea posibilitatea să admire unele din cele mai frumoase zone turistice de prin această parte a țării.

**V. BERȚEA**-coresp.

### GIURGIU : Acțiuni culturale și sportive în săli și pe stadioane

Bogate manifestări cultural-sportive organizate de Comitetul municipal de cultură și educație socialistă, în colaborare cu C.M.E.F.S., vor marca sărbătorirea zilelor de 1 și 2 Mai în municipiul Giurgiu. Pe bazele sportive Dunărea, Cetatea, Olimpia, cît și pe cele ale liceelor și școlilor generale și profesionale, vor avea loc întreceri la fotbal baschet handbal, volei, popice, tenis de cîmp, judo, gimnastică artistică, demonstrații de carturi, dotate cu „Cupa 1 Mai" și „Cupa Tineretului".

Casa municipală de cultură, casa tineretului și clubul șantierului naval vor găzdui pe participanții la concursurile de șah. În ziua de 2 mai, la ora 17, pe stadionul din port va avea loc întîlnirea amicală de fotbal dintre echipele divizionare B, Dunărea Giurgiu și Lokomotiv Ruse.

Paralel cu manifestările sportive, numeroase formații artistice de amatori vor prezenta publicului, pe estradele special amenajate, spectacole în aer liber.

**Tr. BARBALATA**-coresp.

## ANCA GROZA 2:30,4 LA 200 m DELFIN — NOU RECORD NAȚIONAL

**Trei victorii românești în concursul de înot de la Belgrad**

*BELGRAD 29 (prin telefon).* Înotătorii români au avut o bună comportare în concursul internațional desfășurat la bazinul (50 m) Tasmajdan în cinstea celei de a 50-a aniversări a federației iugoslave. Luînd startul în proba de 200 m delfin, *Anca Groza* a reușit s-o învingă pe *Mirjana Segrt*, medaliată cu argint la ultima ediție a „europenelor" de la Barcelona. Bucureșteanca a încheiat cele 4 lungimi în 2 : 30, 4, cifră ce constituie un nou record național (vechiul record îi aparținea cu 2:31,9).

Alte două victorii au înregistrat în acest concurs sportivii reșițeni. *Eugen Almor* a terminat primul în cursa de 400 m liber, fiind cronometrat în 4:19,5, iar *Dietmar Wetterneck* a cîștigat proba de 200 metri mixt în 2:19,6.

În turneul de polo echipa *Ungariei*, care se află în formă excelentă, a obținut și cel de-al doilea succes întrecînd formația Uniunii Sovietice cu 6—4 (2—2, 1—0, 1—1, 2—1). Au înscris Szivos 4, Görgeni, Kasas de la învingători, respectiv, Kabanov 3, Achimov de la învinși. A condus corect Manguillot (Spania). Reprezentativa iugoslaviei a înregistrat prima victorie din turneu, învingînd categoric selecționata Italiei cu 9—4 (2—0, 1—1, 4—1, 2—2). Au marcat: Rudici 3, Bonacici 2, Jankovici 2, Belamarici, Lopatni (Iugoslavia), respectiv, De Magistris 2, De Angelo, Baracchini (Italia).

## JOCURI LINIȘTITE ÎN TURNEUL DE BASCHET DE LA GALAȚI

**GALAȚI, 29 (prin telefon, de la corespondentul nostru județean).** În continuarea turneului divizionar A de baschet masculin, au fost înregistrate rezultate normale, favoritele învingînd la diferențe categorice. Rezultate :

DINAMO — POLITEHNICA BUCUREȘTI 75—56 (37—23). Studenții au avut inițiativa în primele 10 minute, după care, însă, campionii au reușit, printr-un excelent joc colectiv, să domine categoric și să cîștige la un scor concludent. De menționat comportarea excepțională a dinamovistului Novac.

MUREȘUL TG. MUREȘ — VOINȚA BUCUREȘTI 73—85 (34—44). Derbyul codașelor a fost cîștigat cu ușurință de bucureșteni, care au avut din nou în Kiss un remarcabil realizator (34 p).

UNIVERSITATEA CLUJ — POLITEHNICA GALAȚI 86—77 (38—36). Meci de bun nivel tehnic și spectacular. Clujenii, cu Rühring excelent coordonator și realizator (26 p), au învins pe merit.

I.E.F.S. — MUREȘUL TG. MUREȘ 82—49 (50—26).

POLITEHNICA BUCUREȘTI — POLITEHNICA GALAȚI 85—69 (39—30). Bucureștenii au învins fără eforturi deosebite, într-un meci liniștit ca o lecție de antrenament. Localnicii au evoluat fără Martinescu, dar absența acestuia nu scuză modul necorespunzător în care au jucat. Ne-am fi așteptat să abordeze partida cu mai multă dăruire.

STEAUA — POLITEHNICA CLUJ 84—63 (43—34).

Programul de duminică (între paranteze rezultatele din turnurile anterioare): Mureșul — „U" Timișoara (80—71, 70—134), Rapid — Politehnica Galați (70—69, 80—72), IEFS — „U" Cluj (57—65, 60—63), Dinamo — Politehnica Cluj (90—70, 88—59), Steaua — Voința (76—47, 92—69), ICHF — Politehnica București (67—56, 2—0).

**Telemac SIRIOPOL**

### TURNEUL FINAL AL BASCHETBALIȘTILOR ȘCOLARI ȘI JUNIORI

**PLOIEȘTI, 29 (prin telefon, de la corespondentul nostru).** În sala Victoria a început turneul final al campionatului republican al școlarilor și juniorilor, la care iau parte cele mai bune opt echipe din țară, împărțite în două serii. Meciurile de pînă acum, apreciabile ca nivel tehnic și spectacol, s-au încheiat cu următoarele rezultate : **seria I :** Lic. 35 Buc. — Dinamo Buc. 74—43 (32—14), Șc. sp. Cluj — Șc. sp. Arad 74—68 (33—32), Lic. 35 — Șc. sp. Cluj 78—43 (33—18) ; **seria a II-a :** C.S.M. Iași — Șc. sp. Constanța 75—56 (27—26), Șc. sp. Brașov — Șc. sp. Satu Mare 76—64 (39—26), Șc. sp. Constanța — Șc. sp. Satu Mare 73—61 (34—25). Remarcabilă comportarea formației Liceului nr. 35 București, care folosește cu predilecție contraatacurile și aruncările de la semidistanță, precum și a echipelor C.S.M. Iași și Școala sportivă Brașov.

**Aurel VASILESCU**

**La handbal feminin, divizia A**

### I.E.F.S. — RAPID 8-7 (6-3)

Început în nota de dominare a studentelor jocul a fost, însă, neașteptat de lent, obositor pentru ambele formații. După ce conduc cu 2—0 și 3—1 handbalistele de la IEFS ratează exasperant de mult, dar lucrul acesta evidențiază și marea penetrabilitate a apărării feroviarelor. În repriza secundă am asistat la orice altceva, dar nu la un meci, căci numeroasele greșeli ne-au amintit mai degrabă de un antrenament al începătoarelor !

Cu zece minute înainte de final, Rapidul se apropie la un gol de adversara sa (min. 40:7—8), dar studentele prelungesc un atac timp de 6 minute și cîștigă, cu 8—7, un joc în care nu putem remarca decît verva portarului **Elena Oprea (I.E.F.S.)**. Principalele realizatoare: **Băicoianu (2) și Bunea (2)** — IEFS, respectiv **Ana Stârck (3)**. Au arbitrat foarte bine **T. Curelea și C. Burcă. (h.a.)**

**2 MAI — ZIUA TINERETULUI**

## FIECARE TÎNĂR TREBUIE SĂ ÎNȚELEAGĂ NECESITATEA MIȘCĂRII FIZICE

**De vorbă cu tov. DUMITRU GHEORGHIȘAN, prim-secretar al Comitetului municipal București al U.T.C.**

— Tovarășe prim-secretar, avem convingerea — de altfel, exprimată cu numeroase prilejuri de foarte mulți tineri — că sărbătorirea Zilei Tineretului are anul acesta o semnificație deosebită.

**— Este firesc și pe deplin adevărat. În acest an, activitățile organizațiilor de tineret au fost concepute și desfășurate sub semnul sărbătoririi a 50 de ani de la înființarea organizației U.T.C. Toate manifestările au fost menite să contribuie la creșterea rolului și locului pe care trebuie să-l ocupe organizația U.T.C. în viața politică, economică și socială a țării noastre.**

— Cum credeți, avînd în vedere cele spuse mai înainte, că trebuie să fie un tînăr al zilelor noastre, al societății noastre socialiste ?

**— În programul elaborat de Partid, cu privire la ridicarea conștiinței socialiste a oamenilor muncii sînt conturate foarte clar trăsăturile definitorii ale fiecărui om. În aceste teze de o mare importanță, se găsesc, deci, și calitățile pe care trebuie să le aibă orice tînăr. În anii pe care îi petrece în organizația de U.T.C., tînărul se formează ca om, ca cetățean, se conturează profilul moral și politic, el amplificîndu-se și dezvoltîndu-se pe parcursul vieții. Această perioadă, constituie o etapă plină de învățăminte, care duce la formarea caracterului, a personalității. În cadrul organizației noastre sînt aproape 110 000 tineri din întreprinderi și instituții, 86 000 de elevi, 44 000 de studenți, cu toată diversitatea de preocupări și aspirații, pe toți îi unesc trăsături comune : devotamentul față de politica partidului nostru, participarea activă la realizarea sarcinilor pe linie profesională, hotărîrea și abnegația lor de a se situa în primele rînduri ale activităților sociale și altele. Și pe unii și pe alții trebuie să-i caracterizeze sinceritatea, cinstea, modestia, devotamentul, responsabilitatea față de obligațiile ce le au.**

— Se afirmă că sportul poate da o contribuție substanțială la formarea și dezvoltarea unor trăsături de caracter. Împărtășiți această opinie ?

**— Nu numai că o împărtășesc, dar o și susțin cu foarte multă convingere, întrucît sportul are posibilitatea să participe efectiv la realizarea tuturor trăsăturilor de care amînteam. Pe lîngă dezvoltarea dîrzeniei, voinței, curajului, activitatea sportivă, prin mijloacele sale specifice, poate acționa pentru cultivarea respectului, corectitudinii, principialității etc.**

— În ce direcții trebuie să acționeze, după părerea dv. în domeniul educației fizice și sportului organizația U.T.C. ?

**— Le voi privi puțin diferențiat. Un sector este cel al activității în școli, facultăți și comunele subordonate, unde organizația noastră are sarcini precise pentru conducerea și conceperea manifestărilor sportive. Aici văd o prezență activă atît în fixarea calendarului competițional, a participării nemijlocite în sprijinirea asociațiilor sportive, cît și intensificarea muncii de educație comunistă cu toate categoriile de tineri. Un al doilea sector, ar fi cel din întreprinderi și instituții. Întrucît s-a constatat că organizațiile U.T.C. din Capitală au manifestat mai puțină preocupare pentru activitatea sportivă de masă, consider că trebuie lărgită sfera colaborării cu celelalte organizații, pentru o mai accentuată activitate comună.**

**Dar, indiferent de locul de muncă, trebuie să determinăm pe fiecare tînăr să înțeleagă necesitatea practicării diferitelor forme de mișcare fizică.**

— Ca în fiecare an, cu prilejul zilei de 2 mai sînt organizate o serie de acțiuni în cinstea acestui eveniment. Ce loc ocupă sportul ?

**— Nu greșesc de loc dacă afirm că nu există organizație care să nu-și fi înscris în plan cel puțin o activitate cu caracter sportiv.**

— Puteți să ne punctați cîteva dintre manifestările cele mai importante ?

**— Pentru mai buna desfășurare a acțiunilor am lăsat să se manifeste spiritul de inițiativă a fiecărei organizații, a fiecărui sector. Din multitudinea lor aș menționa „Festivalul primăverii" inițiat de sectorul 3 — la care vor fi prezenți peste 20 000 de tineri —, marea sărbătoare cultural-sportivă de pe stadionul Olimpia — organizată de sectorul 4. Acestora li se mai adaugă numeroasele competiții de cros, fotbal, volei, excursii și drumeții — numai prin agenția municipiului vor pleca spre Valea Prahovei 5 000 de tineri. Și exemplele pot continua...**

— Așadar, pentru tinerii din municipiul București — ca și din întreaga țară — va fi o zi plină.

**— Cum se cuvine, desigur, pentru cinstirea unui important eveniment.**

**Emanuel FANTANEANU**

*ÎN ETAPA A II-a A DIVIZIEI A DE ATLETISM*

## ARGENTINA MENIS 63,62 m (nou record) — CEA MAI BUNĂ PERFORMANȚĂ MONDIALĂ A SEZONULUI

Vîntul puternic a fost un adversar destul de incomod pentru atleții de la Steaua, Rapid și cei ai selecționatei clujene, a căror întrecere triunghiulară a început ieri după-amiază pe stadionul Republicii din Capitală. Și totuși, la capătul unei curse pe care a dominat-o clar, **Nicolae Perțea** a alergat distanța de 110 m g în 14,2, întrecîndu-l cu două zecimi de secundă pe coechipierul său E. Sebestyen. Un alt rezultat promițător l-a obținut tînăra Alina Popescu, a cărei săritură în lungime a măsurat 6,14 m.

110 m g: **N. Perțea** (S) 14,2, E. Sebestyen (S) 14,4; 100 m (b): **Gh. Zamfirescu** (S) 11,0, A. Munteanu (S) 11,0; 100 m (f): **Valeria Bufanu** (R) 12,2; lungime (f): **Alina Popescu** (S) 6,14 m, Florica Boca (R) 5,82 m; 1500 m (b): **I. Damaschin** (S) 3:49,0, M. Neamțu (S) 3:49,1; înălțime (b): **G. Kicsid** (S) 2,01 m; 400 m (b): **C. Novac** (R) 49,5, **I. Burcă** (S) 49,6, **I. Rățoi** (R) 49,6; 400 m (f): **Doina Bădescu** (R) 56,9, **Victoria Țicu** (S) 57,8; suliță (B): **D. Szilagy** (R) 76,68 m; greutate (b): **C. Csakany** (C) 14,48 m (a.v.).

★

BRAȘOV 29 (prin telefon). Întrecerile atletice din prima zi a triunghiularului Brașov—Dinamo—Metalul, desfășurate pe ploaie și o temperatură de 5 grade (!), au fost dominate de excelentul record național realizat de **Argentina Menis** la aruncarea discului. Dinamovista a avut o serie remarcabilă — **60,52 m, 59,82 m, 63,62 m, 61,84 m, 61,44 m, 61,94 m** — cea mai bună dintre încercări fiind cu 20 cm superioară vechiului record stabilit în urmă cu o lună.

110 m g: **S. Szatmary** (B) 15.6; înălțime (b): **Ș. Ioan** (D) 2,06 m; lungime (f): **Elena Vintilă** (D) 6,11 m; suliță (b): **V. Ghișa** (D) 54,74 m; 100 m (f): **Mariana Goth** (M) 11,9; Elena Mirza (D) 12,2; 400 m (f): **Niculina Onică** (D) 58,6; 100 m (b): **C. Nemeș** (D) 11,0, A. Toma (B) 11,1; 400 m (b): **N. Nicolae** (D) 50,0; triplusalt: **V. Dumitrescu** (D) 15,52 m; 1500 m (b): **Gh. Ghipu** (M) 3:54,6; greutate (b): **A. Gagea** (D) 16,93 m; 3000 m obstacole: **I. Dima** (M) 9:32,4; 4x100 m (b): **Dinamo** 43,8; disc (f): **Argentina Menis (D) 63,62 m** — nou record, Lia Manoliu (M) 58,84 m.

**Mihai BĂRA**

TIMIȘOARA 29 (prin telefon). Cea mai bună performanță a concursului din localitate aparține **Olimpiei Cataramă**: 58,88 m la aruncarea discului (59,90 m din 7-a încercare). Rezultate tehnice: 1500 m (b): **Z. Gaspar** (CAU) 4:00,2; 400 m (b): **Gh. Tănăsescu** (CAU) 49,2; 400 m (f): **Liliana Leau** (Argeș) 56,1; înălțime (b): **R. Török** (CAU) 2,04 m; greutate (b): **Gh. Suha** (CAU) 14,60 m; disc (f): **Liliana Leau** (Argeș) 12,1; 110 m g: **N. Petcu** (CAU) 15,0; suliță (b): **C. Romaniuc** (Argeș) 64,94 m.

**Petre ARCAN**
**coresp. județean**

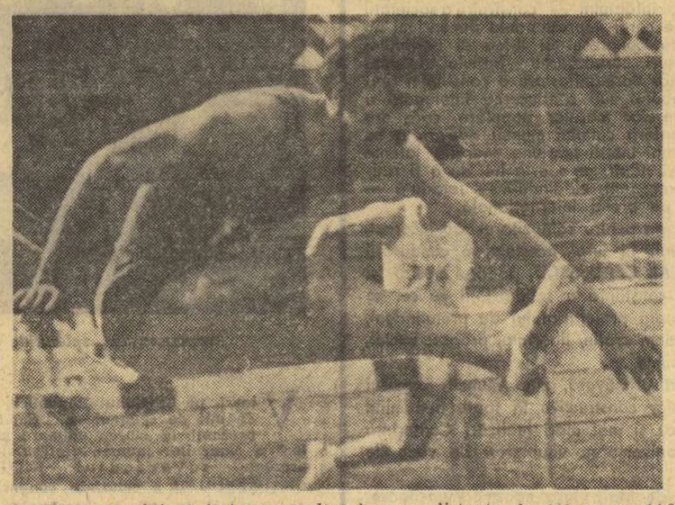

*N. Perțea a obținut ieri un rezultat bun pe distanța de 110 m g: 14,2 cu vînt puternic din față*
Foto : T. MACARSCHI

## S-A STABILIT COMPONENȚA GRUPELOR PRELIMINARE ALE CAMPIONATULUI EUROPEAN UNIVERSITAR DE FOTBAL

Ieri la amiază, într-unul din saloanele hotelului Intercontinental din Capitală, a avut loc tragerea la sorți pentru stabilirea componenței grupelor preliminare ale campionatului european universitar de fotbal, care va fi găzduit, după cum se știe, de țara noastră între 19—30 iulie a.c. Operațiunea tragerii la sorți s-a efectuat în prezența președintelui Comitetului de organizare a campionatului, **Ion Traian Ștefănescu**, a vicepreședintelui C.N.E.F.S. **Marin Birjega**, a vicepreședintelui Federației Internaționale a Sportului Universitar, **Teodor Olic** (Iugoslavia), a altor membri ai F.I.S.U., a reprezentanților unor echipe participante și ai presei.

În urma extragerii din urnă, de către atleta Alina Popescu, studentă la Facultatea de Drept din București, a biletelor cu numele echipelor, componența grupelor este următoarea :

**GRUPA I** (ale cărei jocuri se vor disputa la Craiova) : **U.R.S.S., Cehoslovacia, Luxemburg, Tunisia;**

**GRUPA A II-a** (Cluj) : **Spania, Anglia, Iugoslavia, Bulgaria ;**

**GRUPA A III-a** (București) : **Franța, Belgia, Ungaria, Brazilia !**

**GRUPA A IV-a** (Constanța) : **România, Olanda, R. F. a Germaniei, Israel.**

După cum se vede, la această ediție a competiției au fost admise și țări din alte continente, ceea ce constituie un prim pas în direcția — urmărită de organizatori (în speță F.I.S.U.) — de a transforma actuala întrecere europeană într-un campionat mondial universitar.

## G. FAZEKAS CONDUCE DETAȘAT ÎN CAMPIONATUL REPUBLICAN DE PATINAJ ARTISTIC

**Luptă strînsă în întrecerea patinatoarelor**

**MIERCUREA CIUC, 29 (prin telefon de la trimisul nostru).** — Conform uzanțelor, al 38-lea campionat de patinaj artistic al țării, care se desfășoară la Palatul de gheață din localitate, a început cu disputarea figurilor „de școală".

La seniori, deținătorul de anul trecut al titlului, maestrul sportului Gyorgy Fazekas s-a dovedit net superior celorlalți participanți. În schimb, foarte strînsă este lupta pentru primul loc în întrecerea senioarelor.

Iată primii clasați, după efectuarea a trei figuri obligatorii : **FETE :**

1. **Doina Mitricică** (A.S.C.P.M.B.) 230,0 p ; 2. **Elena Moiș** (I.E.F.S.) 224,0 p ; 3. **Mariana Ionel** (Școala sportivă nr. 2) 207,8 p. **BAIEȚI** : 1. **Gyorgy Fazekas** (Dinamo) 270,1 p ; 2. **Mircea Ion** (Șc. sp. 2) 225,1 p ; 3. **Atanasie Bulete** (Șc. sp. 2) 221,2 p.

Întrecerile iau sfîrșit duminică, prin disputarea probei figurilor libere.

**Tr. IOANIȚESCU**

## CĂRȚI NOI ÎN EDITURA „STADION"

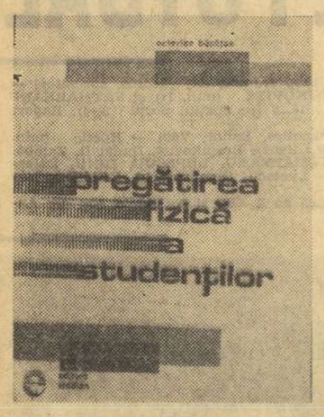


**O. BANAȚAN**

Conducînd un foarte mare colectiv de specialiști și cercetători în materie (272 cadre didactice din învățămînt superior), conf. univ. **Octav Bănățan** prezintă în acest volum rezultatele unor investigații îndelungate și vaste. Experiența personală a autorului, testele efectuate, paleta foarte largă (320 000 de rezultate !) și ampla bibliografie consultată, i-au îngăduit un material de sinteză, valoros și foarte actual.

Din cuprinsul integral remarcabil al lucrării, se desprind cu precădere capitolele statistice și comparative privind criteriile de apreciere și notare a nivelului de pregătire fizică a tineretului și stadiul cercetărilor asupra acestui nivel în numeroase țări ale lumii (U.R.S.S., S.U.A., Franța, R. D. Germană, R.F. a Germaniei, Japonia, Cehoslovacia, Ungaria, Bulgaria, Elveția, Italia, Norvegia ș.a.) și în țara noastră.

**G. STOENESCU, P. RADOVICI**

Autorii dezbat o temă foarte actuală și larg discutată, în contextul vieții sedentare care începe să caracterizeze tot mai mult activitatea cetățeanului zilelor noastre : creșterea ponderală, obezitatea, cauzate de lipsa de mișcare, cu tot cortegiul lor de vicisitudini.

În prima parte sînt prezentate simptomele și cauzele acestui fenomen (asimilat astăzi cu o maladie), se arată principalele mijloace și metode destinate prevenirii și combaterii lui. Cartea devine, în acest fel, un veritabil manual, profilactic și curativ. Precizări competente, verificate într-o îndelungată experiență, sporesc valoarea practică a volumului.

Prin tematica abordată și tratare, ei se adresează, deopotrivă, marelui public, medicilor dieticieni, dar și antrenorilor și sportivilor din discipline cu categorii de greutate, profesorilor de educație fizică, lucrătorilor din domeniul culturii fizice medicale.

**R. BALABAN**

Pînă nu de mult medic practician, astăzi un foarte cunoscut gazetar sportiv abordînd o gamă largă a genului publicistic, de la cronică la reportaj, analiză, interviu și eseu, **Romulus Balaban** se lansează în literatura de sport cu un volum complex (ca și pregătirea și personalitatea autorului, de altfel), din ale cărui pagini coboară oameni și fapte, gînduri și imagini din lumea fabuloasă și mirifică a stadionului.

Două eseuri, „Sportul în pictura modernă" și „Sport și cultura" completează lucrarea (scrisă cu nerv și imaginație, într-un stil elevat, propriu autorului) întregind un volum care se va bucura sigur de succes, nu numai în rîndurile îndrăgostiților de sport, dar și ale iubitorilor de frumos în general.

O prezentare grafică îngrijită și o supracopertă reproducînd o minunată frescă realizată de pictorul Sabin Bălașa, însoțesc această interesantă și mult așteptată carte de debut.

**Numărul următor al ziarului nostru va apare miercuri 3 mai, la orele obișnuite.** Corespondenții sînt rugați să telefoneze marți 2 mai, începînd de la ora 8,30, la numerele cunoscute, relatările asupra principalelor competiții și a manifestărilor sportive organizate cu prilejul zilei de 1 Mai. În ceea ce privește meciurile divizionare de fotbal, corespondenții sînt rugați să le relateze în cursul zilei de astăzi, începînd de la orele 13.

### Unde mergem

ATLETISM : **Stadionul Republicii**, de la ora 9 : întreceri în cadrul diviziei A.

CICLISM : **Bulevardul Petricani** (cartierul Tei), ora 9 : alergări pe circuit pentru toate cele 5 categorii de sportivi

FOTBAL : **Teren Metalul,** ora 17 : Metalul București — Metalul Plopeni (Divizia B) ; **teren Progresul,** ora 17 : Progresul București — C.F.R. Pașcani (Divizia B) ; **teren F.R.B.,** ora 11 : Mașini-unelte București — Unirea Tr. Buc. (Divizia C) ; **teren T.M.B.,** ora 11 : T.M.B. — Laromet Buc. (Divizia C) ; **teren Electronica,** ora 11 : Electronica — Sirena (Divizia C) : **teren Dinamo,** ora 11 : Dinamo Obor — Voința (Divizia C).

RUGBY : **Stadionul Giulești,** ora 17 : România — Maroc („Cupa F.I.R.A.").

VOLEI : **Teren Progresul,** de la ora 9,30 : Progresul Buc. — Flacăra roșie Buc. (f. B.), I.T.B. — Viitorul Buc. (f.B) ; **teren Spartac,** ora 10 : Spartac Buc. — Orizontul Bacău (f.B.) ; **teren Farma,** ora 10 : Confecția Buc. — Voința Constanța (f.B) ; **teren Facultatea de Drept,** ora 10 : Universitatea Buc. — Politehnica Galați (f.B).

# Sport-recreare-sănătate

## UN GHID AL REPAUSULUI ACTIV, ÎN MIJLOCUL NATURII, ÎN TOVĂRĂȘIA BINEFĂCĂTOARE A SPORTULUI

# ROMÂNIA — O ȚARĂ A IUBITORILOR DE TURISM

Prin complexitatea și măreția formelor orografice, Carpații alcătuiesc una din cele mai remarcabile individualități turistice românești și cea mai reprezentativă dintre ele, datorită multiplelor posibilități ce le oferă varietatea peisajului, curiozitățile naturale și vastele zone de stîncă cu cele peste 700 de trasee alpine existente.

Printr-o succintă trecere în revistă vom încerca să determinăm specificul cîtorva masive :

Retezatul, de pildă, este caracterizat prin vastitatea topografiei lui glaciare, prin mulțimea lacurilor care, în ierarhia munților noștri, îi conferă primul loc ; masivul Făgăraș, prin arhitectura monumentală a culmei lui principale și prin simetria înaltelor creste secundare, desprinse către nord ; Piatra Craiului, prin linia de o eleganță unică a imensului său arc de calcar cu formă de bumerang. Bucegii, leagăn al drumeției românești, se deosebesc prin contrastele ce le oferă : găsim aci hoteluri și teleferice moderne, cabane construite la mare altitudine și refugii alpine ascunse în lumea prăvălișurilor de piatră. Pe șoselele alpine sau pe potecile marcate, turiștii pot ajunge ușor de la un obiectiv la altul. Alpiniștii, conduși de hățașe conturate de-a lungul brînelor, pot ajunge la baza marilor pereți. Aici, pe traseele prevăzute cu pitoane, ei își pot desfășura corzile, gustînd din cupa voinței și a curajului.

Asemenea munților, văile României alcătuiesc un vast domeniu de frumuseți modelate de dalta nevăzută a timpului și care îl rețin pe drumețul ajuns în lumea lor.

Nenumărate frumuseți întîlnim și în munții din apusul țării, cei ai Banatului și ai Apusenilor. Aici, mai mult ca oriunde, la temelia pereților din chei, tăinuite prin păduri, ascunse de pînza iederilor agățătoare, ni se deschid porțile celor mai frumoase peșteri. Aici vremea a tors din caierul de ape, stalactice și draperii, îmbrăcînd galeriile într-o haină mirifică.

Delta, sălbatică încă, este ca și munții, un tezaur de frumuseți, un paradis al păsărilor și vînatului, unic în Europa.

Punerea în valoare a litoralului căruia îi urmează alte zone din țară, cu monumente ale trecutului, cu stațiuni balneo-climaterice, cu lacurile de acumulare din inima munților însemnează așezarea turistică a României pe locul care i se cuvine și arată, totodată, grija statului pentru sănătatea noastră, a tuturor.

**Emilian CRISTEA**
**maestru emerit al sportului**

# DINCOLO DE ORIZONTUL ORAȘULUI

**O natură generoasă, cărela dăruit omului i-a adăugat felurite realizări pentru clipe de destindere, ne așteaptă în jurul tuturor orașelor noastre. Păduri și lacuri, cringuri și ape curgătoare ne oferă, dincolo de orizontul cîtadin, locuri ușor accesibile pentru recreare, pentru reîmprospătarea forțelor. Iată cîteva din ele pe care le consemnăm nu atît spre știința localnicilor cît a turiștilor ajunși, în aceste zile, din alte colțuri de țară în localitățile respective.**

## SUCEAVA

**ADÎNCATA :** pădure de stejar și fag situată la 7 km spre răsărit de vechea Cetate de scaun a Moldovei, pe drumul ce duce spre Dorohoi (DN 29 A). Într-o poiană întinsă se înalță cabana „Căprioara" (restaurant, căsuțe, loc de campare).

**PĂTRĂUȚI :** localitate aflată la circa 10 km de Suceava (pe DN 2, spre Rădăuți, pînă la km 443, apoi pe o scurtă ramificație la stînga). În localitate putem vizita una din primele cîtorii ale lui Ștefan cel Mare, iar în apropiere, **pădurea Pătrăuților.**

**ILIȘEȘTI :** la cca. 20 km de Suceava, pe drumul spre Vatra Dornei (DN 17) — sat în al cărui hotar există o frumoasă pădure. Aici turistul găsește și un loc de popas : campingul „Ilișești" (cabană, restaurant, căsuțe în stil specific) și o stînă special amenajată.

## IAȘI

**REPEDEA :** pădure aflată pe dealul cu același nume, la circa 12 km, pe drumul spre Vaslui (DN 24). Pe traseu, motelul și campingul Bucium. Perspectivă largă spre Valea Bahluiului și Iași. Rezervația paleontologică „calcarul de Răpidea".

**BÎRNOVA :** pădure situată pe dealul cu același nume, la circa 20 km, spre sud, loc de excursii al ieșenilor. Cabană.

**CETĂȚUIA :** deal din sudul orașului care oferă o amplă vedere panoramică. Pădure cu poieni. De vizitat : mănăstirea Cetățuia (sec. XVII), schiturile Țărița și Hîncea.

## BRAȘOV

**POIANA BRAȘOV :** la 13 km, cu păduri și poieni, cu o amplă rețea de unități de alimentație publică. Excursii la cabanele Postăvarul și Cristianul Mare, Pietrele lui Solomon ș.a. Lac cu ambarcații de agrement.

**RÎȘNOV :** la circa 15 km, pe DN 73 (Brașov — Cîmpulung). Localitate cu împrejurimi pitorești. Pe Valea Cetății funcționează un mic hotel, cu restaurant, piscină și loc de campare. De vizitat : cetatea (sec. XIV), biserica evanghelică (sec. XIV).

**BRAN :** la circa 30 km, comună așezată sub dealul Măgura. Păduri, poiene largi. Atracții turistice : Castelul Bran (sec. XIV), adăpostind un muzeu de artă medievală ; în curtea castelului s-a amenajat un muzeu etnografic în aer liber. Posibilități de cazare la cabanele Bran-Castel și Bran-Poarta.

**ȘTRANDUL CODLEA :** la circa 21 km (pe DN 1, apoi pe un drum local încă 1 km). Situat în mijlocul unei frumoase păduri, lîngă un bazin cu ape mezotermale și a unui lac. Vile, restaurant, teren de campare.

**GURA RÎULUI :** cabană aflată la poalele Pietrii Craiului (circa 30 km de Brașov și 2,5 km de Zărnești). Zonă pitorească, cu păduri și posibilități de excursii în jur. Bufet, restaurant.

**BUNLOC :** la circa 14 km (prin Sărcele), cabană situată într-o splendidă poiană pe muntele Piatra Mare.

**VALEA TIMIȘULUI :** de la Dîrste la Predeal, înlănțuire de priveliști pitorești, mici stațiuni, locuri de popas.

## PITEȘTI

**TRIVALE :** veche pădure de stejar (27 ha) chiar în perimetrul orașului. Camping cu căsuțe. Bufet. De vizitat : biserica rurică schitului Trivale (sec. XIX) ; rezervație de zimbri.

**PARCUL DE CULTURĂ ȘI ODIHNĂ ;** situat la marginea orașului, în lunca Argeșului. Lac artificial cu ambarcații, loc de joacă pentru copii, restaurant.

**GOLEȘTI :** la 10 km pe șoseaua spre București (DN 7). Complex muzeal în fostul conac al familiei Golescu iar, lîngă acesta : muzeul pomiculturii și viticulturii, precum și o biserică din sec. XVII.

**VALEA MARE :** la 8 km de Pitești (pe DN 7 pînă la Ștefănești, apoi drum local), zonă pitorească de dealuri. De vizitat : „Muzeul memorial Liviu Rebreanu".

**PĂDUREA VALEA URSULUI :** la 13 km pe șoseaua spre Rm. Vîlcea (DN 7), în apropierea comunei cu același nume. Loc pitoresc cu livezi și păduri, Camping cu căsuțe.

## SIBIU

**DUMBRAVA :** mare parc (716 ha) situat în sud-vestul orașului. Lac cu ambarcații de agrement. Colț zoologic. Restaurant, motel. Camping. În apropiere, cabana Valea Aurie.

**RĂȘINARI :** la 12 km, comună cu așezare pitorească. Împrejurimi excelente pentru excursii. De vizitat : muzeul etnografic, casa lui Octavian Goga, Casa episcopilor.

**PĂLTINIȘ :** la 32 km, stațiune climatercă cu împrejurimi încîntătoare. Cabane, vile.

**CABANA VALEA STEZII :** la circa 17 km, aflată pe pitoreasca vale cu același nume.

**CABANA SANTA :** la circa 53 km, aproape de obîrșia rîului Steza (de la Valea Stezei, drum auto-forestier).

**GÎTUL BERBECULUI :** la 45 km, cabană pe valea Sădului ; acces : prin Tălmaciu-Fundu Rîului (drum forestier). Priveliște admirabilă spre Valea Sădului și munții Ștefleștl.

*Urcă, plini de voie bună, pionierii spre una din pajiștile însorite din împrejurimile Sinaiei*

**SĂLIȘTE :** la 26 km, comună cu împrejurimi pitorești și de mare interes etnografic.

**PĂDUREA BRADU :** la 17 km, pe DN 1, loc de popas și excursii, Camping cu căsuțe. Restaurant.

## CRAIOVA

**PARCUL POPORULUI :** situat în sudestul orașului. Lac cu ambarcațiuni, grădină zoologică ; restaurant.

**LUNCA JIULUI :** în vestul orașului (acces prin bd. 23 August), vastă zonă de agrement cu strand, camping. În apropiere se află satul Mofleni cu cititoria banului Ștefan al Craiovei (sec. XVI) și un punct fosilifer la poalele dealului Dorobanțul de unde avem o perspectivă amplă spre Craiova. Dincolo de Jiu, se întinde pădurea Leamna.

**LACUL VICTORIA :** la circa 22 km, pe șoseaua spre Bechet (DN 55) lîngă com. Bratovoiești. Restaurant rustic, loc de campare.

**PĂDUREA ȘARULUI :** la circa 30 km spre Balș (DN 65). Cadru natural plăcut într-o pădure cu multe poiene. Camping.

## TIMIȘOARA

**PĂDUREA VERDE :** la marginea orașului (pe DN 6), în al cărei cuprins se află : strandul Tineretului, complexul auto-turistic al filialei A.C.R. Timișoara (motel, camping, auto-service etc.), loc de joacă pentru copii ; Muzeul satului bănățean ; o rezervație de fazani.

**SAG :** la circa 14 km (pe DN 51) spre Moravița, comună înconjurată de păduri, situată lîngă cursul Timișului. Plăcută zonă de agrement. Camping cu căsuțe.

**BAZOȘ :** la circa 30 km (pe DN 8 pînă la Recaș apoi pe drum local). În apropiere : rezervație dendrologică.

**CĂLACEA,** mică stațiune balneară într-un frumos cadru natural. La circa 28 km (pe DN 69 pînă la Orțișoara, apoi drum local).

## CLUJ

**PĂDUREA HOIA :** în nord-vestul orașului, pe dealul cu același nume. Muzeu etnografic în aer liber. Camping.

**SOMEȘENI:** la circa 5 km pe DN 1C stațiune balneară, așezată între dealuri împădurite.

**GILĂU :** la circa 20 km, pe DN 1, comună formată potrivit tradiției pe centrul voievodatului lui Gelu. Împrejurimi pitorești. De aici pe drum local (27 km) se poate ajunge la cabana Someșul Pere.

**IZVORUL CRIȘULUI REPEDE :** la circa 37 km pe D.N. 1. Loc pitoresc cu o poiană încîntătoare. Restaurant-terasă.

**PĂDUREA FĂGET :** în sudul orașului, pe dealul Feleacului (panoramic asupra Clujului) ; în pădure : camping, cabanele Făget-Pădure și Făget-Izvor.

**CHEILE TURZII :** circa 33 km (pe DN 1 pînă la Turda, apoi drum local) Impozant monument al naturii. Poziții frumoase, trasee alpine, cabană, loc de campare.

# ÎNTÎLNIRI PE SCENELE NATURII

## • Programe sportive atractive la Băneasa, Andronache, Pustnicul, Buda, Mogoșoaia...

O întîlnire în mijlocul naturii cu sportul — sub multiplele lui fațete — iată cum ar putea fi sintetizată acțiunea amplă, pregătită cu deosebită grijă de Consiliul municipal al sindicatelor București prin secția Sport-turism, în cinstea zilei de 1 Mai 1972. Din datele furnizate de șeful acestei secții, tov. *Mihai Rusu,* reiese că s-a acordat toată atenția integrării demonstrațiilor sportive și concursurilor cu caracter distractiv în serbările cîmpenești ce vor avea loc, de duminică pînă marți, în diferitele locuri de agrement din jurul Capitalei.

Bucureștenii care vor veni, în aceste zile, la *pădurea Băneasa* vor putea asista la diferite demonstrații de haltere, box, judo, dar vor fi și ei invitați să se întrecă la alergări în saci, la aruncarea greutății, la încercarea preciziei în aruncarea mingii de baschet la coș

În *pădurea Andronache* vor avea loc, de asemenea, diferite demonstrații (gimnastică, baschet ș.a.) și, totodată, se vor organiza jocuri distractive ca și un turneu de minifotbal cu echipe alcătuite ad-hoc.

În răsăritul orașului, *la Pustnicul,* o poiană largă va găzdui demonstrațiile de lupte, judo, box, gimnastică artistică și haltere, care vor fi presărate cu întreceri deschise vizitatorilor (ștafete în sac, aruncarea greutății ș.a.).

La *Buda,* pe malul Argeșului, se va profita de prezența nisipului pentru a se organiza pe lîngă întreceri de aruncarea greutății și probe de sărituri în lungime, deschise tuturor celor prezenți. În sfîrșit, în *pădurea Mogoșoaia,* demonstrațiile de box, lupte și haltere vor alterna cu concursul de aruncarea mingii de baschet la coș și cu alte competiții distractive.

Programe de demonstrații și concursuri sportive populare cu caracter distractiv sînt prevăzute și în stațiunile de pe Valea Prahovei sau în cele de pe litoral spre care se vor îndrepta numeroase grupuri de bucureșteni în excursiile organizate de întreprinderi cu sprijinul Consiliului municipal al sindicatelor.

# TINERI ÎN DRUMEȚIE

Aproape 4 000 de tineri vor lua parte în zilele de 30 aprilie, 1 și 2 mai la excursiile organizate de agenția B.T.T.—București. Despre cîteva dintre acestea, cele mai interesante, am fost informați de către vicepreședintele agenției, *Ion Șerban*

• În ziua de 1 Mai, un tren special cu 800 de persoane se va îndrepta spre Valea Prahovei. Printre excursioniști: salariați de la uzinele „23 August", Electromagnetica, Precizia și Ascensorul.

• Alte grupuri de tineri vor călători, spre localitățile Timiș și Predeal de unde, sub îndrumarea ghizilor, vor urca spre cabanele Poiana Secuilor, Trei Brazi, Pîrîul Rece sau pe ruta Clăbucet — Gîrbova — Susai — Piatra Mare . Vor fi prezenți amatori de drumeție de la IPROSIN, C.I.L. Pipera și de la Institutul de Construcții București.

• Pentru Valea Ialomiței au optat de asemenea mulți iubitori ai turismului. Se va vizita cabana Scropoasă, Cheile Zănoagei, Tătarului și Orzei.

• Bază B.T.T. de la Ivorul Mureșului va fi gazdă a peste 200 de turiști bucureșteni. Aceștia vor putea admira Cheile Bicazului, vor vizita Piatra Neamț și împrejurimile.

# SĂ NU OCOLIM CIȘMIGIUL !

Am vizitat — zilele acestea — vechiul și frumosul parc Cișmigiu. În afara plimbărilor de-a lungul aleilor înverzite, o mare atracție exercită asupra vizitatorilor lacul cu bărcile sale care oferă o relaxare activă. Am constatat, în acest domeniu multe îmbunătățiri. Astfel, vechea construcție (din lemn) a debarcaderului, a fost înlocuită cu una nouă, din beton. La cele 100 ambarcațiuni au fost adăugate încă 7, toate dotate cu parasolare și felinare. Acum, ele sînt în așteptarea vizitatorilor Cișmigiului, dornici de mișcare și agrement.

Debarcaderul este deschis între orele 9—21, iar costul unei ore de plimbare este de 6,50 lei.

*Elevi și profesori din Timișoara și-au înjghebat o tabără de sfîrșit de săptămînă în apropierea orașului*

# AGENDĂ — CAMPING...

**UNDE POPOSIM ?**

Iată o întrebare pe care și-o pun mulți din cei ce pornesc zilele acestea la drum. Pentru a da — cît de cît — un răspuns, iată prezentate cîteva locuri de popas noi, sau mai puțin cunoscute, de care pot profita turiștii soselelor.

**POPASUL OSTROV — RM. VÎLCEA :** amenajare nouă într-un ostrov al Oltului, în dreptul comunei suburbane Goranul (D.N. 7, km 171,5). Dispune de căsuțe și loc frumos de campare.

**CABANA VALEA OLTULUI :** popas bine cunoscut, aflat în defileul Oltului aproape de Turnul Roșu (D.N. 7, km 244) ; pe lîngă căsuțe dispune, din toamnă, de un hotel.

**CABANA SĂLIȘTE :** de fapt un popas care, alături de restaurant, are căsuțe și loc de campare. Este situat pe „hula" dintre Sălișteș și Apoldul de Jos (D.N. 1, km 333) și a intrat în funcțiune recent.

**MOTELUL DUMBRAVA,** construcție nouă, modernă, situată alături de campingul din Dumbrava Sibiului.

**HANUL MORILOR** (căsuțe și loc de campare), recent amenajat în apropiere de Hîrșova, pe principalul drum spre litoral D.N. 2 A, km 145.

**POPASUL PESCARILOR** (căsuțe, loc de parcare și restaurant cu specific pescăresc) ; amenajat în apropiere de Năvodari.

**POPASUL PORTIȚA :** amenajat pe grîndul de la Portița (lacul Razelm). Dispune de căsuțe și loc de parcare. Traversarea lacului Razelm se face cu o șalupă care efectuează curse regulate între Jurilofca și Portița.

**HANUL CORUND :** intrat de curînd în funcțiune și situat pe drumul dintre Corund și Praid (D.N. 13 A, km 51).

**MOTELUL IZVORUL RECE :** De fapt este vorba de cunoscutul loc de popas dintre Posada și Sinaia (D.N. 1, km 117) unde s-au făcut amenajări, sporindu-se capacitatea de cazare. Aici există și căsuțe și loc (mai redus) de campare.

**MOTELUL ȘI CAMPINGUL CINCIȘ :** Se află pe malul lacului de acumulare Cinciș-Cerna, la circa 10 km de Hunedoara (prin Teliuc). Drum modernizat.

**POPASUL LAINICI** (căsuțe și loc de campare) : amenajat în defileul Jiului în apropierea schitului cu același nume — D.N. 66, km 97.

**CAMPINGUL CASCADA :** amenajat la 2,5 km de stațiunea balneară Slănicul Moldovei ; căsuțe și loc de campare.

# CUM PORNIM LA DRUM LUNG?

*Ca și pentru drumeții munților, 1 Mai reprezintă și pentru turiștii automobiliști începutul sezonului de vîrf. Aceste zile de repaus oferind posibilitatea efectuării unui traseu de aproape 1 000 km, mulți automobiliști (mai vechi sau mai noi) s-au pregătit să ia startul. Sîntem siguri că ei au avut grijă să-și pregătească mașina, dar tot atît de siguri sîntem că mulți nu s-au gîndit încă să se pregătească. Ba, mai mult, numeroasele treburi de ultim moment i-au acaparat în așa fel încît și odihna a fost sacrificată. De aceea, mulți vor porni la un drum lung, cum n-au mai făcut din concediul de anul trecut, cu o condiție fizică suficientă doar pentru o ieșire duminicală de 100—200 km. În aceste condiții, sînt foarte binevenite cîteva sfaturi (cu condiția să fie luate în seamă) :*

• *Ca să fie plăcută, o excursie nu trebuie să devină obositoare. De aceea nu căutați să „înghițiți" în aceste zile sute, mii de kilometri, ci alcătuiți-vă un program în care* șederea la volan să nu depășească un total zilnic de 4-5 ore (cu 2-3 pauze). *Procedînd astfel vă va rămîne timp să și vizitați obiectivele turistice de pe traseu nu numai să le înregistrați trecînd pe lîngă ele.*

• *Dacă nu aveți un antrenament suficient, nu căutați să mergeți cu vitezele maxime legal admise, mai ales pe drumurile județene și locale, ale căror curbe au adesea raze mici. Ca să nu intrați în criză de timp, calculați media traseului la 50 km pe oră. Este o medie destul de pretențioasă, dar care vă va permite să respectați integral regulile de circulație și să ajungeți cu bine la capătul etapei.*

• *Căutați* să ajungeți pe lumină *la locul fixat pentru înnoptare și* plecați în zori *pentru a avea la dispoziție toată ziua.*

• *Multe șosele vor fi aglomerate*

O formă utilă de informare a turiștilor auto asupra atracțiilor unui județ

*în aceste zile și mersul în coloană va fi adesea regulă. În aceste condiții,* depășirile nu aduc cîștig de timp care să merite riscurile pe care le implică. *Fiți siguri că și cei ce vă precedează ar vrea să meargă mai repede.*

• *Analizați fiecare manevră pe care vreți să o faceți* ținînd seama întotdeauna și de ceilalți participanți la trafic, *căutînd să le anticipați intențiile.*

• Nu contați pe virtuozitatea dv. *de conducător. Respectarea integrală a regulilor de circulație contează mai mult în asigurarea securității decît măiestria în mînuirea volanului.*

• *Nu uitați nici un moment* că sînteți în excursie și nu aveți motiv de grabă, de nerăbdare, de enervare.

# EXCURSII PENTRU AMATORII DE CICLOTURISM

Consiliul municipal de educație fizică și sport, Comitetul municipal U.T.C. și Comitetul municipal al organizației de pionieri organizează, în colaborare, o mare acțiune pentru cicloturiștii din rîndul pionierilor și elevilor din Capitală.

Este vorba de două excursii pe biciclete. Prima — de mai mare lungime — are ca obiectiv localitatea Slănic-Prahova și se va desfășura în zilele de 30 aprilie și 1 Mai cu participarea cicloturiștilor avînd o experiență mai bogată. Cea de a doua excursie, deschisă cicloturiștilor începători, se va efectua la pădurea Mogoșoaia, în ziua de 30 aprilie.

Adunarea participanților la cele două acțiuni se va face duminică 30 aprilie, la ora 8, în fața stadionului Dinamo startul urmînd să se dea simultan la ora 8,30. Grupul cicloturiștilor se va scinda în apropierea aeroportului Băneasa, unde se formează ramificația spre Mogoșoaia.

# ÎN JURUL BUCUREȘTIULUI, ATÎTEA LOCURI DE POPAS!...

Este uimitoare mulțimea de păduri, de zone verzi și oglinzi de ape care înconjoară Capitala noastră. Dar să nu uităm că vatra urbei a fost croită între codrii Vlăsiei, că prin oraș și în apropiere își poartă apele mai multe rîuri, că în căușurile cîmpiei s-au format lacuri căutate de pescari și de iubitorii de tihnă.

Spre care din aceste locuri să ne îndreptăm în zilele de repaus ale începutului de mai ? Vă oferim un tablou succint al posibilităților întîlnite în raza Bucureștiului.

**SPRE SNAGOV (DN 1)**

PĂDUREA BĂNEASA : amenajată cu alei, bănci, locuri de joacă. Grădină zoologică, parc de cervidee. Camping, restaurante.

CĂLDĂRUȘANI : lac și pădure. Acces : DN 1 pînă la km 21, apoi drum local modernizat (cca 15 km).

SNAGOV : lac și pădure. Acces : DN 1, pînă la km 35, apoi drum local. Posedă locuri de popas pe malul vestic și estic (prin Snagov-Sat). Șranduri, vaporașe, bărci de agrement, restaurante.

BĂLTENI : lac și pădure. Acces : DN 1 pînă la km 28,8, apoi drum local (cca 6 km).

CIOLPANI : pădure și lac. Acces : DN 1 pînă la km 33, apoi drum local.

**SPRE TITU (DN 7)**

PĂDUREA RÎIOASA (între km 18 și 25,2). Dispune, de-a lungul șoselei, de locuri de popas (bănci, parcări). La km 22,5 : motelul „Vlăsia".

**SPRE BUFTEA (DN 1A)**

MOGOȘOAIA : lac și pădure. Șrand. Bărci de agrement. Restaurant. De vizitat : palatul Mogoșoaia (sec. XVIII). Acces : DN 1A.

BUFTEA : pădure și lac. Șrand, ambarcații ; restaurant. Acces : DN 1A (cca 20 km).

**SPRE POTLOGI**

CIOROGÎRLA : sat așezat pe rîul cu același nume, de-a lungul căruia sînt zăvoaie atrăgătoare. Acces : șoseaua spre Bolintin (12 km),

BOLINTIN VALE : comună (la cca 22 km) în apropierea Argeșului. Multe locuri de popas în lunca acestuia.

POTLOGI : comună (la cca 45 km) între rîurile Argeș și Sabar, cu locuri de agrement pe malurile acestora. De vizitat : palatul brîncovenesc (sec. XVII).

**SPRE ALEXANDRIA (DN 6)**

DUMITRANA : nou loc de agrement al Capitalei pe malul Argeșului. Șrand, restaurant. Acces : prin șoseaua Măgurele (cca 12 km).

BUDA : loc de agrement pe malul Argeșului. Șrand, restaurant, loc de popas. Acces : DN 6 (cca 23 km).

GHIMPEȚEANCA : pădure cu splendide poieni, lîngă Ghimpați. Acces : DN 6 (cca 40 km).

**SPRE GIURGIU (DN 5)**

ADUNAȚII-COPĂCENI : loc de agrement pe malul Argeșului. Șrand, restaurant, loc de popas. Acces : DN 6 (cca 25 km).

CĂLUGĂRENI : comună pe malul Neajlovului. Lunci cu frumoase poieni și o întinsă pădure de tei dincolo de Neajlov.

**SPRE OLTENIȚA (DN 4)**

HERĂȘTI : sat pe malul Argeșului cu locuri de agrement în lunca acestuia. De vizitat : palatul Năstureștilor (sec. XVII). Acces : DN 4 pînă la km 31, apoi drum local.

**SPRE CĂLĂRAȘI (DN 3)**

CERNICA : pădure și lac. Șrand, bărci de agrement, restaurant. De vizitat : biserica (sec. XIX), muzeul. Acces : DN 3 pînă la km 9, apoi drum local la dreapta.

PUSTNICUL : pădure în mijlocul căreia se află lacul Pasărea și mînăstirea cu același nume (sec. XIX). Cabană, restaurant, șalupe, bărci de agrement. Acces : DN 3 pînă la km 17,9, apoi drum local.

**SPRE URZICENI (DN 2)**

AFUMAȚI : pădure lîngă comuna cu același nume. Locuri de agrement. Acces : DN 2 (cca 13 km).

SINEȘTI : pădure, cu un plăcut cadru natural. Camping, restaurant. Acces : DN 2 (cca 31 km).

*Campingul Topologul, agreabil loc de popas pe șoseaua Pitești—Rîmnicu Vîlcea*

PAGINA REALIZATĂ DE :
Sebastian BONIFACIU, Gheorghe EPURAN, Radu TIMOFTE, Pavel PEANĂ, Dumitru NEGREA

# Rezultat excelent la Budapesta:
# UNGARIA — ROMÂNIA 1—1

*Lupescu a fost, din nou, unul din oamenii de bază ai apărării.*

*(Urmare din pag. I)*

ştului gazdelor, după cum trebuie să recunoaştem că şi cîteva mari ratări ale formaţiei Ungariei au acţionat psihologic în favoarea noastră, pentru că, treptat, pe măsură ce jocul înainta, concepţia de joc ordonată, clară, spiritul de întrajutorare al jucătorilor noştri să permită echilibrarea meciului. De altfel, după ce au făcut faţă acelui iureş maghiar de circa 20 de minute, fotbaliştii români au început să joace cu un plus de decizie în atac, în special pe partea dreaptă şi au avut şi acea mare ocazie din min. 24, cînd şutul „bombă" al lui Domide a împiedicat, parcă prin absurd, o egalitate a cărei justeţe începuse de pe atunci să se contureze.

Jocul s-a schimbat total în repriza secundă. Echipa noastră şi-a dat seama că prudenţa excesivă nu-şi prea avea justificare pentru că nici adversarul nu juca la nivelul faimei care i se atribuia, şi primele 10 minute ale acestei reprize au arătat o cu totul altă echipă a României, superioară în concepţie, în putere de luptă. Şi după ocaziile lui Domide şi Radu Nunweiller a venit acel minut 56, cînd la lovitura liberă laterală, executată de Iordănescu, Sătmăreanu a adus o egalare pe care echipa noastră avea să o apere cu brio pînă la sfîrşitul meciului. În această a doua repriză, în care noi am avut mai multe acţiuni de atac decît gazdele, centrul de greutate al ofensivei s-a mutat de pe aripa dreaptă pe cea stîngă, unde Iordănescu a avut prestaţii superioare celor din primele 45 de minute.

În anumite momente din această repriză secundă, gazdele au atacat vehement, dar apărarea noastră în întregime şi în special Sătmăreanu, Dumitru şi chiar Radu Nunweiller — care de altfel au fost cei mai buni oameni ai zilei — a frînt un elan care nu avea de fapt prea mult suport tehnico-tactic. Excelente au fost în această a doua repriză realizările noastre sub trei aspecte : deposedarea adversarului, sincronizarea intervenţiilor tuturor jucătorilor şi angajarea, prin degajări lungi, dar în acelaşi timp şi precise, a vîrfurilor de atac — Iordănescu, Domide şi Lucescu.

După această excelentă evoluţie a echipei noastre, rămînem numai cu două regrete : acela că Dembrovschi n-a putut transforma cea mai mare ocazie a întregului meci de la ambele porţi, precum şi acela că într-o zi atît de bună ca aceea pe care a avut-o azi la Budapesta echipa română n-a beneficiat de un arbitraj corect, englezul W. Smith fiind evident ostil echipei noastre, căreia a încercat mereu să-i împieteze asupra jocului, cît şi a moralului. Din fericire, în compensaţie, s-au relevat competenţa şi corectitudinea arbitrilor de linie Biddle şi Gill.

Înainte de a încheia aceste rînduri, ţinem să remarcăm atmosfera de sportivitate în care s-a desfăşurat partida, atitudinea obiectivă a publicului şi jocul corect al ambelor echipe.

## DOUĂ REPRIZE CU ASPECTE DIFERITE

Echipele intră pe teren în formaţiile anunţate şi după alegerea terenului arbitrul englez W. D. Smith dă semnalul de începere. Gazdele sînt cele care execută această lovitură de la centrul terenului şi timp de cinci minute atacă mereu, dar primul şut la poartă îl va trage Dumitru (min. 5). Echipa maghiară continuă să domine teritorial, obţine un al doilea corner în min. 7, rămas fără rezultat, ca şi cel din min. 8, acordat de Dinu şi la care Răducanu se loveşte încercînd să prindă mingea.

### Gazdele deschid scorul

Trei minute mai tîrziu ne aflăm în atac, dar acţiunea Nunweiller VI —Dembrovschi—Nunweiller VI este stopată de Balint, care interceptează pasa trimisă spre Lucescu. Formaţia gazdă intră în atac. **Dunai II îl lansează printr-o pasă lungă în adîncime pe Branikovits, acesta trece de Deleanu, Dinu ajunge prea tîrziu, ca şi Lupescu, de altfel, pentru a-l opri pe atacantul maghiar. BRANIKOVITS şutează, mingea se loveşte de Răducanu, care ieşise în întîmpinarea lui, şi sare în plasă : 1—0 pentru Ungaria.**

Gazdele se menţin în atac, construiesc acţiuni peste acţiuni, dar apărarea noastră rezistă mai bine. Dunai II (min. 15) şutează, Răducanu respinge şi Deleanu degajează terenul. Dumitru este avertizat în min. 17 pentru atac neregulamentar. Apoi trecem prin două situaţii dificile. Una este salvată de Răducanu, care respinge în corner şutul lui Fazekas (min. 18), alta de... bară. Kocsis a tras puternic la poartă, Răducanu n-a putut reţine, dar Branikovits a reluat balonul în bara laterală şi de aici a revenit în teren (min. 19)

### Echilibrăm jocul

Atacul echipei noastre, timid pînă acum, începe să lege jocul mai bine şi să pună în dificultate apărarea adversă. În min. 24 ratăm o ocazie excelentă, la un corner executat de Lucescu. Mingea respinsă de Geczi, ieşit din poartă, ajunge la Domide, care şutează spre poarta goală, dar Balint salvează un gol ce părea sigur. Apoi, acţiunile alternează la cele două porţi. Răducanu prinde un şut tare al lui Fazekas, Szücs respinge în extremis în corner atacul lui Lucescu. Tot acesta execută, Iordănescu însă pierde o situaţie favorabilă (min. 31). Un corner pentru gazde rămîne şi el fără rezultat, în min. 37 Zambo trage în bară ( !), în min. 41 Lupescu stopează un atac periculos,

### Egalarea o aduce Sătmăreanu

Pauza s-a dovedit un sfetnic bun pentru echipa noastră. Într-adevăr, ea se mişcă mult mai bine în repriza secundă, acoperă mai bine spaţiul de joc. Sîntem mereu în atac. Deleanu impulsionează acţiunile pe partea stîngă şi un şut al său este blocat de Fabian (min. 48). Două minute mai tîrziu notăm prima noastră mare ocazie : la un contraatac iniţiat de Dembrovschi, Domide primeşte balonul, combină cu Lucescu, Pancsics este şi el acolo, îl jeneză pe Domide, care şutează foarte slab. Mare ocazie de egalare !

Echipa noastră este parcă alta faţă de primele 45 de minute. Sînt create multe poziţii favorabile şi **la un atac iniţiat de Dinu arbitrul acordă fault. Execută Iordănescu, care trimite mingea în mijlocul careului mic, Geczi ratează intercepţia şi SĂTMĂREANU se ridică cu un cap peste Fabian şi Pancsics şi loveşte balonul cu capul, trimiţîndu-l în fundul plasei. Este 1—1** şi cei peste 10 000 de turişti români aflaţi în tribunele stadionului budapestan jubilează ! Pe teren se aud acum încurajări numai la adresa echipei noastre.

### Ne impunem

Jucătorii noştri acţionează calm şi sigur în toate compartimentele, atacă mai mult, în timp ce gazdele traversează momente de dezechilibru. De altfel, în min. 59 vor modifica linia de atac : Bene intră în locul lui Kocsis. În noua formulă, atacul maghiar exercită o oarecare presiune spre poarta lui Răducanu, dar linia noastră de fund, împreună cu Dumitru, se dovedeşte impenetrabilă. Ocaziile sînt tot de partea noastră : Lucescu ezită după o splendidă fază a întregului atac (min. 72) ; Iordănescu cîştigă o minge la intercepţie (min. 73), dar şutează prea încet ; Lucescu şi Domide sînt singuri doar cu Pancsics, dar extrema noastră greşeşte pasa (min. 77). Dar cea mai mare ocazie este aceea din min. 80, cînd Dembrovschi scapă singur spre Geczi, însă este ajuns din spate de Pancsics şi Balint, contrat în careu, şi pierde mingea. Penalty clar, neacordat de arbitru.

Încet se mai scurg minutele ! Echipa lui Illovszky, simţind că îi scapă rezultatul pe care-l avea, măreşte ritmul, dar nu reuşeşte decît un şut tras afară de Dunai II, ce e drept dintr-o poziţie excelentă. Şi jocul se încheie cu un rezultat care ne dă mari speranţe pentru calificare.

**Lotul fotbaliştilor români se înapoiază astăzi la Bucureşti, în jurul orei 12, la aeroportul Otopeni.**

## VIAŢA CELOR DOUĂ CABINE DUPĂ MINUTUL 90

...În vestiarul român, primul care ajunge, în fugă, este Sătmăreanu. Îi tremură bărbia, e gata să plîngă de emoţie şi cu greu îşi poate smulge cîteva cuvinte : **„Simt că mor de fericire !"**

Radu Nunweiller, marcat de efortul extraordinar depus pînă acum, stă într-un colţ al cabinei, cu capul în mîini : **„Am meritat meciul nul. Trebuie să jucăm foarte serios şi la Bucureşti. Ne aşteaptă un meci cel puţin la fel de greu ca şi cel de astăzi".**

...În cabină îşi face apariţia preşedintele Federaţiei maghiare de fotbal A. Terpitko care declară cu un impresionant fair-play : **„Ţin să felicit echipa română pentru jocul şi sportivitatea sa".**

Răducanu nu se dezice nici cu această ocazie : **„În turneul final al campionatului european voi fi portarul numărul 1".**

Deleanu : **„La începutul partidei nu ne-am dat seama cu cine jucăm, avînd senzaţia că îi avem în faţă pe Hidegkuti, Puşkas, Kocsis, Boszik şi compania ; de la jumătatea primei reprize am început să le luăm adversarilor noştri adevărata măsură, iar în partea a doua a meciului i-am dominat în toate compartimentele de joc".**

Lucescu : **„Acest rezultat egal reprezintă o victorie a voinţei echipei noastre, care a dovedit o dată în plus că are resurse mai mari decît arată în preajma partidelor decisive. Mulţumesc colegilor mei pentru exemplara lor dăruire. Cu toţii îi mulţumim antrenorului Angelo Niculescu, primul autor al acestui rezultat remarcabil. La Budapesta am ieşit bine, dar meciul cu Ungaria nu s-a terminat şi sînt convins că la Bucureşti va fi de două ori mai greu. Iată pentru ce ne vom pregăti şi mai bine pentru partida retur, pe care o privim cu circumspecţie şi cu toată răspunderea".**

Dumitru : **„Patru ani am aşteptat revanşa cu Branikovits, căpitanul echipei maghiare de juniori, care ne-a învins, printre alţii, pe Iordănescu şi pe mine cu 2—1. Prima repriză a revanşei s-a consumat aici, a doua se va consuma la Bucureşti, unde vom face totul pentru a obţine calificarea".**

Dinu : **„A fost unul din cele mai bune jocuri ale reprezentativei noastre. Prima repriză a aparţinut gazdelor, pe a doua am dominat-o noi detaşat, avînd şanse reale de a obţine în final victoria. Faţă de ansamblul partidei, consider totuşi că rezultatul este echitabil. Privim jocul retur cu aceeaşi seriozitate ; ba nu, cu mai multă seriozitate şi răspundere".**

Angelo Niculescu : **„A fost un joc complet, dinamic, spectaculos, desfăşurat într-o concepţie modernă. Rezultatul este după părerea mea just. Prima repriză a fost a gazdelor, a doua a noastră. Remarc din echipa României pe Radu Nunweiller, care a jucat senzaţional, şi apreciez, de asemenea, randamentul superior al lui Dumitru, Sătmăreanu, Domide, Dembrovschi, Răducanu. Consider că arbitrul a dezavantajat ambele formaţii, dar mai ales pe noi, rupînd nejustificat de multe ori cursivitatea jocului".**

Dembrovschi : **„N-a fost aşa de greu cum mi-am închipuit. La sfîrşitul partidei am avut golul în faţa ochilor, dar un fundaş advers mi-a luat piciorul în clipa şutului. Trebuie să privim cu multă grijă meciul de la Bucureşti, deşi eu cred că aici s-a hotărît calificarea".**

Lupescu : **„Fotbalul românesc aşteaptă de zeci de ani acest rezultat. Sînt fericit că am realizat noi acest lucru şi vom face tot ceea ce este posibil pentru a-l încununa în partida retur cu o victorie".**

...În vestiarul echipei maghiare domneşte o linişte aproape stinjenitoare. Jucătorii evită parcă să se privească unii pe alţii. Majoritatea stau cu capetele plecate. Dintr-un colţ răzbate un „zumzet" discret : înconjurat de cîţiva ziarişti, antrenorul Illovszky îşi şopteşte, aproape, declaraţiile : **„Noi am jucat mai bine în prima repriză, dar n-am fost în stare să fructificăm ocaziile avute. În partea a doua a meciului, iniţiativa a trecut de partea românilor care, mai ales după egalare, ne-au dominat. Consider rezultatul fidel jocului, în special prin prisma evoluţiei oaspeţilor din repriza a doua. La Bucureşti mergem cu aceeaşi speranţă cu care au venit românii la Budapesta".**

★

...Preşedintele U.E.F.A., G. Wiederkehr, observator al forului european la acest meci, ne-a declarat : **„Rezultatul este meritat de echipa română pentru că a ştiut să lupte şi în partea a doua a partidei să-şi impună cu mare voinţă punctul de vedere. Nu remarc nici un jucător, deoarece cei mai mult mi-a plăcut ansamblul echipei dv. în a doua repriză, cînd a reuşit un asemenea rezultat capabil s-o ducă în turneul final. Arbitrul a fost sever. Ştiu că dv. îi reproşaţi acest lucru, însă din punctul nostru de vedere preferăm să fie sever decît să fie îngăduitor".**

# sportul în lume

## CAMPIONATELE EUROPENE DE LUPTE GRECO-ROMANE

# LA KATOWICE — O ZI A SURPRIZELOR

**KATOWICE, 29 (prin telex, de la trimisul nostru special).**

În cea de a doua zi a campionatelor europene de lupte greco-romane am asistat, ca şi în galele precedente, la numeroase partide deosebit de disputate, de un nivel tehnic foarte ridicat.

În gala de vineri noaptea, au susţinut primele partide mijlociul Nicolae Neguţ şi greul Victor Dolipschi. Atît unul cît şi celălalt au avut partide extrem de dificile. Neguţ l-a întîlnit pe M. Nicavici (Iugoslavia), un luptător aflat printre protagoniştii ultimelor mari confruntări internaţionale. El a început cu prudenţă, dar nici Nicavici nu s-a angajat în finalizarea vreunui procedeu tehnic şi astfel ei au primit cîte un avertisment. La începutul reprizei secunde, Neguţ a trecut pe sub braţul adversarului, fixîndu-l pe acesta în parter şi acumulînd un avantaj de un punct. Mulţumit prea timpuriu de rezultatul favorabil, Neguţ nu a continuat să atace şi, într-un moment de neatenţie, a fost egalat tot în urma unei fixări. Ultima parte a meciului a fost de asemenea echilibrată şi după ce Neguţ a reuşit iar să se detaşeze cu un punct a fost egalat, partida încheindu-se cu un echitabil rezultat de egalitate. Cu un plus de combativitate şi atenţie, mijlociul nostru putea să termine victorios partida. Să sperăm însă, că în partidele următoare, el va lupta mult mai decis pentru a-şi apăra cu succes şansele.

O partidă extrem de dificilă a avut greul Victor Dolipschi cu luptătorul turc Y. Topuz. Tînărul nostru reprezentant ne-a dat mari emoţii, el fiind condus la sfîrşitul primei reprize cu un punct: 2—3. În repriza secundă, Topuz şi-a mărit avantajul la două puncte. Se părea că soarta partidei este pecetluită. Ne mai puneam totuşi speranţe în cea de a treia parte a meciului. Şi, într-adevăr, la începutul acesteia, Dolipschi i-a aplicat adversarului un tur de cap formidabil şi luptătorul turc a fost nevoit să suporte tuşul (min. 6,34).

Sîmbătă după-amiază, luptătorii români au susţinut alte partide. O victorie fulgerătoare a repurtat Gheorghe Berceanu (cat. semimuscă) în partida cu J. Martiniusen (Norvegia), stabilind recordul acestei ediţii pînă la ora cînd relatez (22 de secunde).

Semigreul Nicolae Martinescu l-a sufocat pur şi simplu pe H. Eichelbaum (R.F. a Germaniei) determinîndu-i pe arbitri să dicteze cel de al treilea avertisment împotriva lui, şi să-l descalifice.

Un nou succes a obţinut Ion Baciu, în meciul cu italianul O. Scaioli, un concurent care îsi învinsese primul adversar la o diferenţă de peste zece puncte tehnice. Luptătorul român a cîştigat la puncte un meci foarte disputat. Tînărul debutant Ion Păun (cat. pană), după frumoasa victorie realizată în faţa luptătorului turc, Y. Mutlu, a încheiat victorios şi duelul cu elveţianul K. Oict. În min 7,18 — în urma unui dublu salt finalizat foarte spectaculos — pentru care a fost aplaudat pînă a părăsit saiteaua de concurs, a fost declarat învingător prin tuş. La începutul relatărilor de la aceste întreceri, menţionam că am asistat la multe surprize de proporţii. Din păcate, printre acestea se numără şi eliminarea din competiţie după numai două ture a vicecampionului mondial Gheorghe Stoiciu. Pierzînd la puncte prima întîlnire, în cea de a doua, luptătorul român a forţat victoria înainte de limită cu norvegianul Martiniusen (min. 8,20), pe care îl conducea pînă atunci cu 9—4. Dar a fost contrat în timp ce executa un tur de cap şi trecut cu umerii pe saltea. După opinia noastră, arbitrul din centrul saltelei s-a grăbit dictînd tuşul, dar nu este mai puţin adevărat că Stoiciu trebuia să fie mult mai atent pentru a evita un astfel de eşec.

**Costin CHIRIAC**

# DUBLĂ VICTORIE A GIMNASTELOR ROMÂNCE ÎN MECIUL CU CANADA

Echipa reprezentativă feminină a ţării noastre a obţinut, aşadar, o meritată şi frumoasă victorie în meciul internaţional pe care l-a susţinut vineri şi sîmbătă în sala Floreasca din Capitală. În ziua a doua a concursului, cînd cele două formaţii au prezentat exerciţiile libere alese, nivelul spectacular şi valoric al întrecerii a crescut simţitor, cele mai bune componente ale echipelor României şi Canadei oferindu-ne exerciţii de o ridicată valoare, aplaudate deseori de publicul spectator. Ne-a plăcut îndeosebi Elena Ceampelea, învingătoarea detaşată la individual compus, care pare să-şi fi căpătat încrederea în propriile forţe. Ea a evoluat în progres de la aparat la aparat (9,10, 9,20, 9,30, 9,45), mult mai sigură decît în prima zi şi a încheiat cu o execuţie de o deosebită măiestrie la proba ei preferată, solul, spectatorii ovaţionînd-o minute în şir. Au evoluat, de asemenea bine, Alina Goreac şi Stefania Bacoş, ultima o prezentă remarcabilă în prima noastră echipă. Din păcate, în timpul exerciţiului la paralele Felicia Dornea, care putea să aibă un cuvînt de spus în selecţia olimpică, s-a accidentat la mînă, astfel că ea a fost nevoită să abandoneze, urmînd să fie supusă unui tratament medical.

Echipa Canadei a fost şi ea lipsită de aportul uneia dintre componentele ei de bază, Nancy Mc Donnel, care a concurat la trei aparate, marcată puternic de un abces dentar, care a determinat-o să abandoneze înaintea ultimei probe. Fără îndoială vedeta echipei a fost Jennifer Diachun, cu multe exerciţii dificile, de ridicată valoare tehnică.

Iată rezultatele tehnice : **pe echipe ROMÂNIA** 356,15 p, **CANADA** 348,70 p ; **individual compus :** Elena Ceampelea 73,15 p, Alina Goreac 72,25 p, Jennifer Diachun 71,85, Ştefania Bacoş 71,25, Mariana Gheciov 70,35 p, Teresa McDonnel 70,10 p.

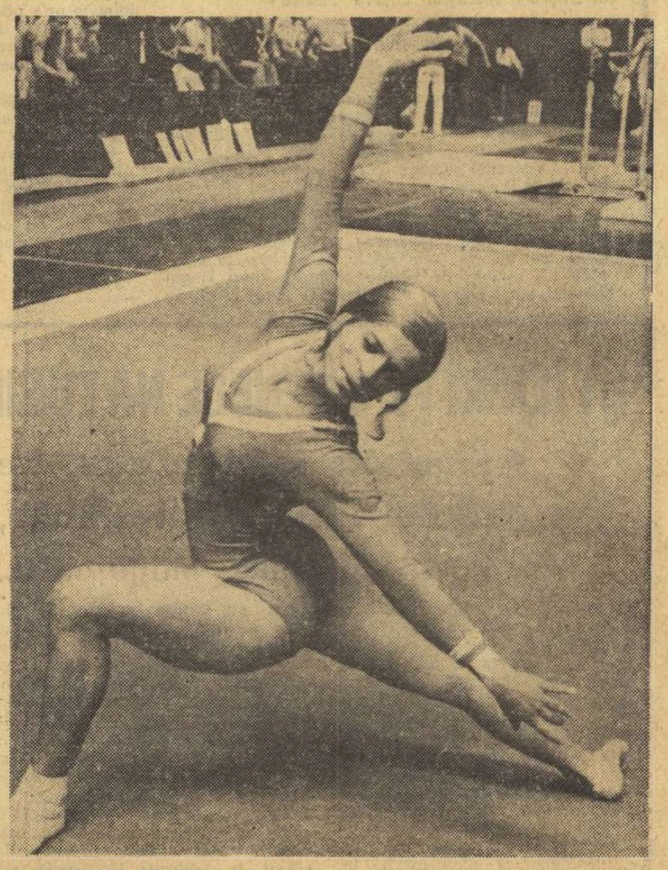

*ELENA CEAMPELEA*

# NĂSTASE — ŢIRIAC în semifinalele de dublu de la Roma

ROMA, 29. — Pe terenurile din „Foro Italico" au continuat întrecerile turneului internaţional de tenis, reunind pe aşii Marelui Premiu-F.I.L.T. În primul sfert de finală al probei de simplu masculin, „veteranul" australian Barry Phillips-Moore (34 ani) a pus capăt evoluţiei surprinzătoare a tînărului francez J. L. Rouyer, cel care-l eliminase pe Stan Smith. A cîştigat Phillips-Moore cu 6—3, 5—7, 6—4.

Iată rezultate înregistrate în proba feminină de simplu : Olga Morozova (U.R.S.S.) — Heide Orth (R.F.G.) 6—4, 4—6, 6—3 ; Linda Tuero (S.U.A.) —Vlasta Vopickova (Cehoslovacia) 6—4, 4—6, 6—2 ; Helga Masthoff (R.F.G.) — Laura Rousow (R.S.A.) 6—1, 6—1 ; Gail Chanfreau (Franţa) — Helena Palmeova (Cehoslovacia) 6—1, 6—3.

**La încheierea ediţiei, ne-a parvenit rezultatul meciului susţinut de tenismenii români în „sferturile" probei de dublu. Scor : Năstase, Ţiriac — Fletcher, Phillips Moore 7—5, 6—1.**

# MOTOCICLIŞTII SOVIETICI PE PRIMELE LOCURI

**SOFIA, 29 (Agerpres).** — Competiţia internaţională de dirt-track Marele Premiu al ziarului „Narodna Mladej" s-a încheiat cu victoria echipei U.R.S.S. — 80 p, urmată de Bulgaria — 70 p., *România* — 41 p, Austria — 27 p, Ungaria — 8 p şi Iugoslavia 6 p.

În clasamentul individual, pe primul loc s-a clasat V. Gordeev (U.R.S.S.) cu 41 p. *C. Voiculescu (România) a ocupat locul 6, cu 13 p.*

Cea de a treia etapă a concursului s-a desfăşurat la Plovdiv.

## TELEX ● TELEX ● TELEX ● TELEX ● TELEX

**Concursul masculin din cadrul competiţiei internaţionale de gimnastică „Riga '72" a revenit sportivului sovietic Nikolai Andrianov, cu 113,75 p. El a fost urmat de B. Boiko (U.R.S.S.) — 110,2 p. şi Mitzuiu Tukahara (Japonia) 110,1 p. Petre Mihaiuc (România) s-a situat pe locul 20 cu 105,15 p. Au participat 38 de gimnaşti.**

■

**După disputarea a trei etape, în turul ciclist al provinciei Limousin** conduce sportivul sovietic Neliubin, urmat de compatriotul său Gorelov la 1:09, olandezul Balk la 3:34 şi francezul Meslet la 4:04. Etapa a treia (Guervet — Perche) a fost cîştigată de Van Katwisje (Olanda), cronometrat pe distanţa de 150 km în 3h52:10.

■

**În prima zi a turneului internaţional masculin de baschet de la Barcelona,** Spania a învins la limită cu scorul de 88—87 (47—46) echipa braziliei. Într-un alt joc, formaţia C.U.F. Barcelona a întrecut o selecţionată a Iugoslaviei cu 91—78 (39—32). În ziua a doua, baschetbaliştii brazilieni au terminat învingători cu scorul de 85—66 (42—34) în meciul cu formaţia gazdă C.U.F. Barcelona.

■

**Cunoscutul recordman american Al. Feuerbach** a cîştigat proba de aruncare a greutăţii în concursul de la Des Moines cu performanţa de 21,19 m. Este pentru a patra oară, în acest sezon, cînd Feuerbach depăşeşte graniţa celor 21 m. Surprinză în cursa de 440 y garduri : recordmanul mondial al probei, Ralph Mann nu a reuşit să se claseze decît pe locul 3 cu 51 sec, victoria revenindu-i lui Jim Bolding cu 50,1.

■

**La Leningrad** s-au disputat întîlnirile de volei dintre reprezentativele masculine şi feminine ale Uniunii Sovietice şi Japoniei. Voleibalistele sovietice au obţinut victoria cu scorul de 3—0 (6,11,9), sportivii niponi cîştigînd partida masculină cu acelaşi scor de 3—0 (13,11,12).

■

**În optimile de finală ale turneului de tenis de la Denver (Colorado) :** Laver — Richey 6—4, 6—4, Newcombe — Drysdale 6—3, 6—7, 7—6, Olandezul Tom Okker a cîştigat cu 7—5, 6—7, 6—3 în faţa australianului O. Davidson, iar Roy Emerson a dispus surprinzător de Ken Rosewall cu 7—6, 6—7, 6—4. Iată şi primele rezultate din proba de dublu : Laver Emerson — Barth, Leonard 6—7, 6—3, 6—4, Newcombe, Roche — Adison, Alexander 6—4, 2—6, 7—6.

■

**În continuarea turneului pe care-l întreprinde în U.R.S.S.,** selecţionata olimpică masculină de baschet a S.U.A. a jucat la Vilnius în compania reprezentativei R.S.S. Lituaniene. Baschetbaliştii americani au terminat învingători cu 90—69 (38—32).

# ŢINTAŞI ROMÂNI CONCUREAZĂ ÎN CEHOSLOVACIA ŞI SPANIA

Între 1 şi 10 mai, la Plsen (Cehoslovacia) se va desfăşura un important concurs dotat cu „Marele Premiu al Victoriei". La întreceri va concura şi un lot de 17 ţintaşi români.

Peste cîteva zile apoi, vor face deplasarea în Spania, la campionatele europene de talere, reprezentativele României de skeet şi talere lansate din şanţ. Întrecerile continentale vor fi găzduite în localitatea Eurovillas (la 60 km de Madrid), între 7—9 mai (skeet) şi 13—15 mai (talere aruncate din şanţ).

Astăzi în Giuleşti în Cupa F.I.R.A.

# ROMÂNIA—MAROC LA RUGBY

Astăzi după amiază rugbyştii tricolori vor păşi pe gazonul stadionului Giuleşti susţinînd cea de-a 83-a întîlnire inter-ţări din lungul lor palmares, prima avînd loc în 1919, la Paris (0—21 cu S.U.A.). De atunci şi pînă azi rugbyştii noştri au apărat culorile naţionale de 82 de ori, avînd un bilanţ general net favorabil : 50 de victorii, 27 înfrîngeri, 5 partide soldîndu-se cu un rezultat egal. (De menţionat că palmaresul s-a îmbunătăţit substanţial în anii de după război : 47 victorii, 12 înfrîngeri şi 4 egalităţi).

De data aceasta, în jocul de debut în noua ediţie a Cupei F.I.R.A., vom prezenta o echipă nouă, tînără, ambiţioasă, pusă pe fapte mari şi gata să steargă impresia neplăcută lăsată de evoluţia nesatisfăcătoare din trecuta ediţie a competiţiei de vîrf a rugbyului european (ultimul meci : 12—31, la Bézier, cu Franţa). Colectivul de antrenori (**Al. Teofilovici, Radu Demian** şi **Th. Rădulescu**) va alinia o formaţie cu mulţi debutanţi, aleşi dintre jucătorii cei mai în formă ai sezonului. Dar iată cum va arăta formaţia României : **Bucos** (Ştiinţa Petroşani) — **Suciu** („U" Timişoara), **Nica, Dragomirescu** (ambii Dinamo), **Răscanu** („U" Tim.) — **Nicolescu** (Dinamo), **Neagu** (Ştiinţa) — **Atanasiu** (Sportul studenţesc), **Fl. Constantin** (Ştiinţa), **Fugigi** (Sportul studenţesc) — **Dărăban** (Dinamo), **M. Ionescu** (Ciubul scolar) — **Baciu** (Dinamo), **Ortelecan** şi **Dinu** (ambii Ştiinţa), Rezerve vor fi **Popovici** („U" Tim.), **Al. Pop** (Grivita Roşie), **Durbac** (Steaua) şi **Pavlovici** (Grivita Roşie). Menţionăm că în timpul partidei vor putea fi efectuate doar două schimbări.

Rugbyştii marocani vin, aşa cum am arătat şi în ziarul de ieri, aureolaţi de o recentă frumoasă victorie asupra Cehoslovaciei (21—3), obţinută joi, în Franţa, la Millau.

În formaţia marocană joacă şi doi sportivi francezi, centrul Charlier şi mijlocaşul Duvigneau. Iată echipa pe care o vor alinia marocanii : **Ragiz — Bennouri, Charlier, Ben Moussa, Halil — Duvigneau, Lakrarie — Dukali, Barek, Ramaoun — Toumert, Kossai — Zaoui, Khairi, Aoutini.** Întîlnirea va fi condusă de arbitrul italian Petracelli.

**D. CALLIMACHI**

## CORESPONDENŢĂ SPECIALĂ PENTRU „SPORTUL"

# „CURSA PĂCII" ÎNAINTEA STARTULUI SĂU JUBILIAR

În acest an se organizează, pentru a 25-a oară, cea mai mare competiţie ciclistă rezervată amatorilor : **„Cursa Păcii"**. Prin urmare, este o ediţie jubiliară, motiv pentru care interesul manifestat pentru această întrecere este deosebit de mare. Startul în această ediţie se va da la 5 mai la Berlin, din cunoscuta **„Alexanderplatz"**, printr-o cursă individuală contracronometru care măsoară 9 km. Interesant şi cu totul inedit este faptul că întrecerea primei etape se desfăşoară în nocturnă. Primul concurent va lua startul la ora 20, iar ultimul în jurul orei 22,15.

La competiţie sînt înscrişi 102 ciclişti din 17 ţări : **Polonia, Anglia, Iugoslavia, Cehoslovacia, Franţa, Belgia, Finlanda, U.R.S.S., Danemarca, R.D. Germană, Italia, Bulgaria, România, Norvegia, Ungaria, Cuba** şi **Maroc**. Rutierii români vor purta numerele de concurs între 79 şi 84.

S-a pus, desigur, întrebarea : de ce tocmai în prima etapă a fost programată o cursă contracronometru ? Răspunsul este cît se poate de simplu : pentru ca de la început, concurenţii să fie departajaţi şi, în felul acesta, să existe un interes mai mare în ce priveşte clasamentul. De altfel, acest lucru s-a făcut în urma cererilor primite la Comisia de organizare din partea unui mare număr de pasionaţi ai sportului cu pedale, şi a unor delegaţii prezente la „Cursa Păcii".

**CELE 14 ETAPE**

**I. (5 mai) :** Cursă individuală contracronometru la Berlin ; **II (6 mai) :** Circuitul Berlinului ; **III (7 mai) :** Berlin — Magdeburg 163 km ; **IV. (8 mai) :** Ascaersleben — Erfurt 170 km ; **V. (9 mai) :** Erfurt — Gera 151 km ; **(10 mai — odihnă) ; VI. (11 mai) :** Gera — Karlovy-Vary 159 km ; **VII. (12 mai) : Karlovy-Vary — Praga** 126 km ; **VIII. (13 mai) :** Praga — Hradec Kralove 147 km ; **IX. (14 mai) :** Litmysl — Gottwaldow 165 km ; **X. (15 mai) :** Gottwaldow — Trinec 163 km ; **(16 mai — odihnă) ; XI. (17 mai) :** Trinec — Cracovia 152 km ; **XII. (18 mai) :** Cracovia — Rzezsov 156 km ; **XIII. (19 mai) :** Rzezsov — Lublin 162 km ; **XIV. (20 mai) :** Lublin — Varşovia.

În program sînt prevăzute două zile de odihnă. Prima la **Gera** (R.D.G.) şi a doua la **Trinec** (Cehoslovacia). Organizatorii au mai stabilit ca nici una din etape să nu depăşească 170 km.

Printre personalităţile de seamă prezente în această cursă se va număra şi **Adriano Rodoni**, preşedintele U.C.I. Dar — trecînd la lista participanţilor — nu putem omite numele unor ciclişti de mare valoare în frunte cu polonezul **Ryszard Szurkowski**, care pînă acum şi-a înscris de două ori numele pe lista cîştigătorilor (1970 şi 1971), iar o dată (1969) s-a clasat pe locul al doilea. Va reuşi Szurkowski să cîştige pentru a treia oară consecutiv marea întrecere reuşind, astfel, o performanţă unică în istoria de 25 de ani a „Cursei Păcii" ? Se pare că principalul său rival va fi francezul **Regis Ovion**, campionul mondial de anul trecut în întrecerea amatorilor.

Pe echipe, ca şi în anii precedenţi, lupta se va da între formaţiile **Poloniei** şi **U.R.S.S.** Să aşteptăm, însă, desfăşurarea etapelor pentru a ne convinge de eventualele surprize, care nu lipsesc niciodată în asemenea întreceri de mare anvergură.

**DIETER HOBECK**
**„Sportecho" — Berlin**

*ultimele ştiri ultimele rezultate ultimele ştiri*

# ALTE MECIURI DIN SFERTURILE DE FINALĂ ALE CAMPIONATULUI EUROPEAN DE FOTBAL

## La Milano ITALIA — BELGIA 0—0 !

Mare surpriză pe „San Siro". Zecile de mii de spectatori prezenţi la Milano la partida din sferturile de finală ale campionatului european au fost profund nemulţumiţi de rezultatul dintre echipele Italiei şi Belgiei : 0—0 ! Italienii au dominat copios aproape 90 de minute, dar n-au putut înscrie în poarta apărată de **Piot**, cel mai bun jucător de pe teren. Poate şi lipsa lui **Boninsegna** s-a făcut resimţită, deoarece acţiunile lui **Mazzola** şi **Riva** nu au fost încheiate de succes.

Aşadar, Italia are de susţinut un meci dificil la Bruxelles, în partida retur.

În faţa celor 60 000 de spectatori, arbitrul bulgar Nikolov a condus următoarele formaţii :

**ITALIA :** Albertosi — Burgnich, Facchetti, Bedin, Rosato, Cera, Domenghini (Causio din min. 46), Mazzola, Anastasi, De Sisti, Riva.

**BELGIA :** Piot — Heylens, Maertens (Dolmas din min. 50), Thissen, Van Den Daele, Dockx, Semmeling, Van Moer, Lambert, Van Himst, Verheyen.

**Cesare TRENTINI**

În campionatul Europei pentru echipe de tineret (sferturi de finală) :

La Pleven : **BULGARIA — OLANDA 2—2 (2—0).**

La Stockholm : **SUEDIA — CEHOSLOVACIA 0—1 (0—0).**

La încheierea ediţiei : La Londra, tot în sferturile de finală ale C.E. **ANGLIA—R. F. a GERMANIEI 1—3 (0—1).**

Redacţia şi administraţia : Bucureşti, str. Vasile Conta nr. 16 ; telefoane : centrală 11 10 05, secţia corespondenţi 11 51 09, interurban 72 şi 286 ; telex : sportrom buc. 180. Tiparul „I. P. „Informaţia", Bucureşti 40.368